

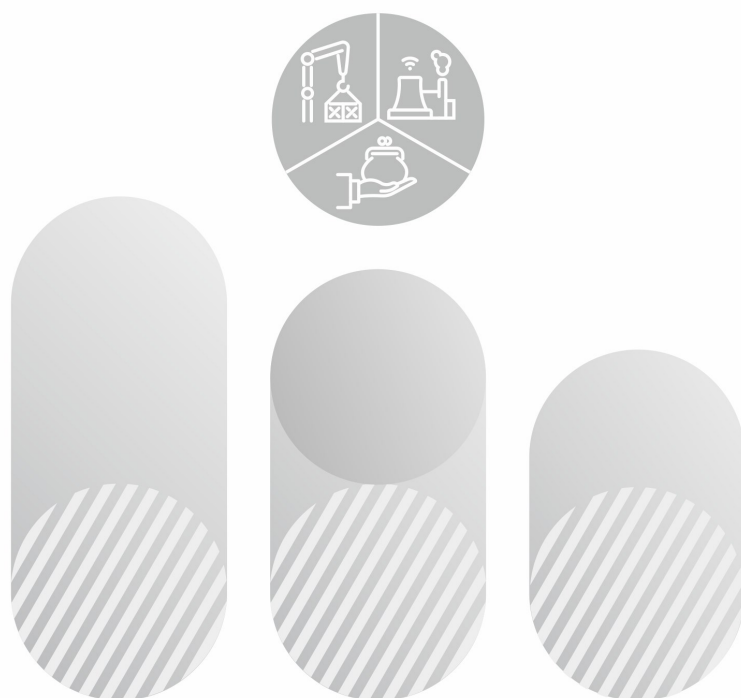

Warszawa  
Warsaw 2022

## **Koniunktura w przetwórstwie przemysłowym, budownictwie, handlu i usługach 2000–2022 (październik 2022)**

Business tendency in manufacturing, construction, trade and services  
2000–2022 (October 2022)



## **Koniunktura w przetwórstwie przemysłowym, budownictwie, handlu i usługach 2000–2022 (październik 2022)**

Business tendency in manufacturing, construction, trade and services  
2000–2022 (October 2022)

Główny Urząd Statystyczny Statistics Poland

Warszawa Warsaw 2022

**Opracowanie merytoryczne**

Content-related works

Główny Urząd Statystyczny, Departament Studiów Makroekonomicznych i Finansów  
Statistics Poland, Macroeconomic Studies and Finance Statistics Department

pod kierunkiem

supervised by

Mirosława Błażeja

**Zespół autorski**

Editorial team

Olga Gaca, Łukasz Gontarz, Hubert Stefaniak, Magdalena Świącka

**Publikacja dostępna na stronie internetowej**

Publications available on website

[www.stat.gov.pl](http://www.stat.gov.pl)

**Przy publikowaniu danych GUS prosimy o podanie źródła**

When publishing Statistics Poland data — please indicate the source

## Objaśnienia znaków umownych

### Symbols

Symbol	Opis
Symbol	Description
Kropka (.)	oznacza zupełny brak informacji albo brak informacji wiarygodnych data not available or not reliable

## Ważniejsze skróty

### Main abbreviations

Symbol	Opis
Symbol	Description
PKD 2007	Polska Klasyfikacja Działalności Polish Classification of Activity
NACE Rev. 2	Statystyczna klasyfikacja działalności we Wspólnocie Europejskiej Statistical Classification of Economic Activities in the European Community
SI	Ogólny wskaźnik syntetyczny koniunktury gospodarczej GUS dla Polski (SI) General synthetic indicator GUS (SI)
EU.ESI	Wskaźnik odczuć ekonomicznych dla Unii Europejskiej Economic sentiment indicator for European Union
Produkcja wyrobów z drewna, korka, słomy i wikliny Manufacture of products of wood, cork, straw and wicker	Produkcja wyrobów z drewna oraz korka, z wyłączeniem mebli; produkcja wyrobów ze słomy i materiałów używanych do wyplatania Manufacture of wood and of products of wood and cork, except furniture; manufacture of articles of straw and plaiting materials
Produkcja wyrobów farmaceutycznych Manufacture of pharmaceutical products	Produkcja podstawowych substancji farmaceutycznych oraz leków i pozostałych wyrobów farmaceutycznych Manufacture of basic pharmaceutical products and pharmaceutical preparations
Produkcja wyrobów z metali Manufacture of metal products	Produkcja metalowych wyrobów gotowych, z wyłączeniem maszyn i urządzeń Manufacture of fabricated metal products, except machinery and equipment
Produkcja maszyn i urządzeń Manufacture of machinery and equipment	Produkcja maszyn i urządzeń, gdzie indziej niesklasyfikowana Manufacture of machinery and equipment n.e.c.
Produkcja pojazdów samochodowych, przyczep i naczep Manufacture of motor vehicles, trailers and semi-trailers	Produkcja pojazdów samochodowych, przyczep i naczep, z wyłączeniem motocykli Manufacture of motor vehicles, trailers and semi-trailers
Handel; naprawa pojazdów samochodowych Trade; repair of motor vehicles	Handel hurtowy i detaliczny; naprawa pojazdów samochodowych, włączając motocykle Wholesale and retail trade; repair of motor vehicles and motorcycles
Zakwaterowanie i gastronomia Accommodation and catering	Działalność związana z zakwaterowaniem i usługami gastronomicznymi Accommodation and food service activities
Finanse i ubezpieczenia Financial and insurance activities	Działalność finansowa i ubezpieczeniowa Financial and insurance activities

## Synteza

W październiku wskaźnik ogólnego klimatu koniunktury w większości prezentowanych obszarów gospodarki kształtuje się na poziomie niższym od notowanego we wrześniu. Znajduje się on poniżej średniej długookresowej we wszystkich prezentowanych obszarach. Korzystnie koniunkturę oceniają jedynie jednostki z sekcji działalność finansowa i ubezpieczeniowa oraz informacja i komunikacja. Najbardziej pesymistycznie oceniają koniunkturę podmioty z sekcji zakwaterowanie i gastronomia, budownictwo oraz przetwórstwo przemysłowe.





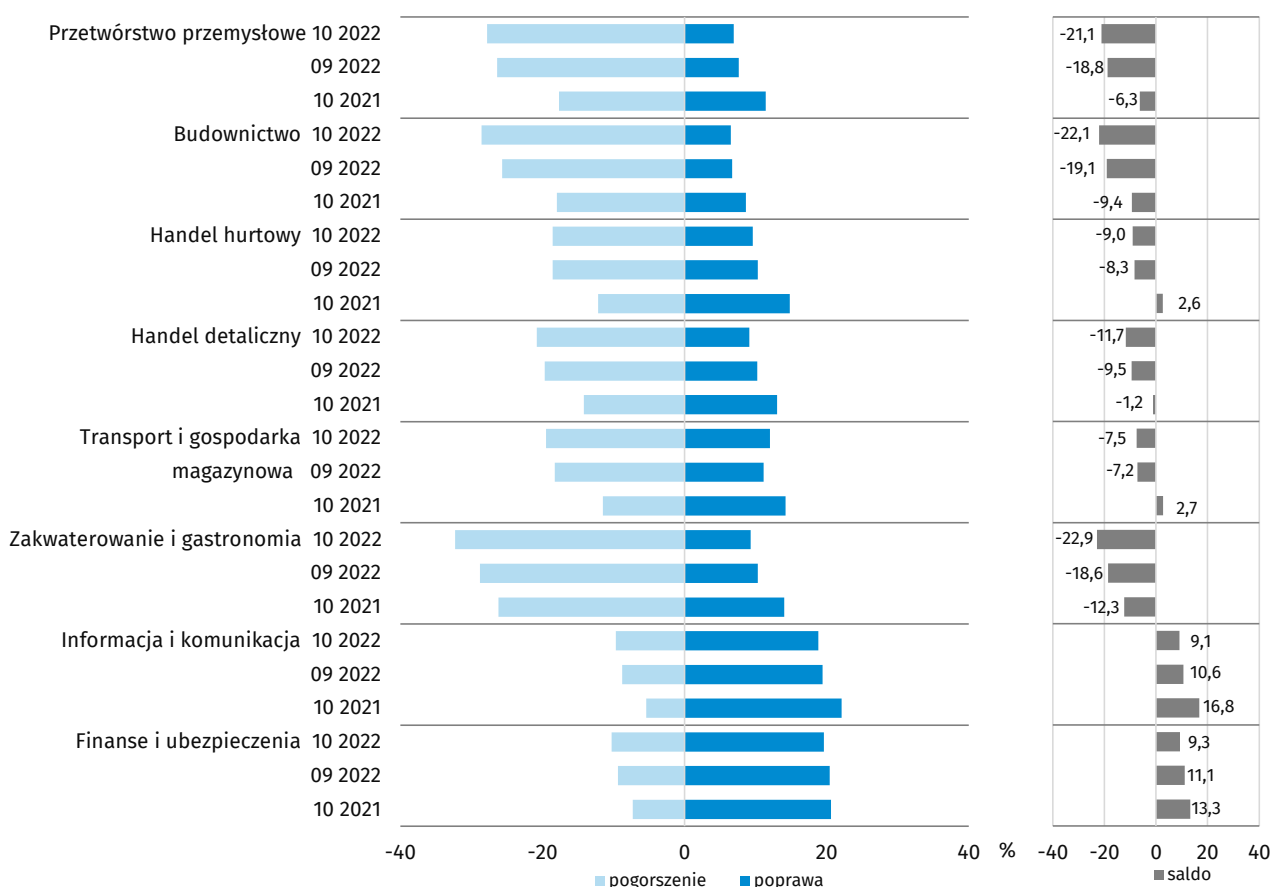



W skali roku w największym stopniu zwiększa się uciążliwość barier związanych z wysokimi odsetkami bankowymi w handlu hurtowym i detalicznym. We wszystkich badanych obszarach w istotnym stopniu wzrasta znaczenie bariery związanej z niepewnością ogólnej sytuacji gospodarczej.

Wykres 1. Wskaźniki ogólnego klimatu koniunktury według rodzaju działalności (sekcje i działy PKD 2007)



**WSKAŹNIK OGÓLNEGO KLIMATU KONIUNKTURY GOSPODARCZEJ** jest wskaźnikiem złożonym. Obliczany jest jako średnia arytmetyczna sald odpowiedzi na pytania z ankiety miesięcznej dotyczące bieżącej i przewidywanej sytuacji gospodarczej przedsiębiorstwa. Przyjmuje wartości od -100 do +100, przy czym wartości poniżej zera są oceniane jako negatywne (wskazujące na gorszą koniunkturę), a powyżej zera – jako pozytywne (wskazujące na dobrą koniunkturę). Wskaźnik przyjmujący wartość równą zero oznacza sytuację, gdy koniunktura nie zmienia się.

Tablica 1. Wskaźniki ogólnego klimatu koniunktury według rodzaju działalności (sekcje i działy PKD 2007)

WYSZCZEGÓLNIENIE		Analogiczny miesiąc ubiegłego roku	Ubiegły miesiąc	Bieżący miesiąc	Średnia długookresowa (patrz Uwagi Metodologiczne)
 <b>Przetwórstwo przemysłowe</b>	wskaźnik wyrównany sezonowo (SA)	-4,3	-19,2	<b>-19,1</b>	2,0
	wskaźnik niewyrównany sezonowo (NSA)	-6,3	-18,8	<b>-21,1</b>	2,0
 <b>Budownictwo</b>	wskaźnik wyrównany sezonowo (SA)	-10,1	-20,8	<b>-21,9</b>	-3,0
	wskaźnik niewyrównany sezonowo (NSA)	-9,4	-19,1	<b>-22,1</b>	-2,9
 <b>Handel hurtowy</b>	wskaźnik wyrównany sezonowo (SA)	3,2	-10,8	<b>-8,9</b>	3,5
	wskaźnik niewyrównany sezonowo (NSA)	2,6	-8,3	<b>-9,0</b>	3,6
 <b>Handel detaliczny</b>	wskaźnik wyrównany sezonowo (SA)	-1,2	-10,8	<b>-11,7</b>	-4,3
	wskaźnik niewyrównany sezonowo (NSA)	-1,2	-9,5	<b>-11,7</b>	-4,3
 <b>Transport i gospodarka magazynowa</b>	wskaźnik wyrównany sezonowo (SA)	3,1	-8,4	<b>-7,2</b>	-0,5
	wskaźnik niewyrównany sezonowo (NSA)	2,7	-7,2	<b>-7,5</b>	-0,5
 <b>Zakwaterowanie i gastronomia</b>	wskaźnik wyrównany sezonowo (SA)	-7,3	-15,7	<b>-17,5</b>	-0,4
	wskaźnik niewyrównany sezonowo (NSA)	-12,3	-18,6	<b>-22,9</b>	-0,4
 <b>Informacja i komunikacja</b>	wskaźnik wyrównany sezonowo (SA)	16,5	9,6	<b>8,8</b>	18,4
	wskaźnik niewyrównany sezonowo (NSA)	16,8	10,6	<b>9,1</b>	18,5
 <b>Finanse i ubezpieczenia</b>	wskaźnik wyrównany sezonowo (SA) <sup>1</sup>	.	.	.	.
	wskaźnik niewyrównany sezonowo (NSA)	13,3	11,1	<b>9,3</b>	26,2

Tablica 2. Liczba odpowiedzi na ankietę w podstawowych rodzajach działalności (sekcje i działy PKD 2007)

PKD 2007 (symbol)	PKD 2007 (opis)	Wielkość próby	Liczba zebranych ankiet
C	Przetwórstwo przemysłowe	3 497	3 216
F	Budownictwo	3 996	3 454
46	Handel hurtowy	3 100	2 899
45+47	Handel detaliczny	4 699	4 036
H	Transport i gospodarka magazynowa	963	842
I	Zakwaterowanie i gastronomia	372	311
J	Informacja i komunikacja	543	497
K	Działalność finansowa i ubezpieczeniowa	297	283

<sup>1</sup> Szereg niesezonowy, nie wymaga wyrównania sezonowego. Dane niewyrównane sezonowo mogą być analizowane i interpretowane w sposób analogiczny jak dane wyrównane.

Wykres 2. Udział wypełnionych ankiet<sup>2</sup> do całości (w %) według sekcji i działów PKD 2007<sup>2</sup> Przedsiębiorcy udzielają odpowiedzi w okresie od 1 do 10 dnia danego miesiąca.

## Executive summary

In most of presented kinds of activities general business climate indicator in October is at a lower level as compared to the previous month. In each of presented areas it is below the long-term mean. Optimistic assessments are noted only by two sections – financial and insurance activities along with information and communication, while the most pessimistic ones by entities representing sections of accommodation and food service activities, construction as well as manufacturing.

High bank interests in wholesale and retail trade is the factor limiting activity that increases the most on a yearly basis. In all of presented areas, the significance of uncertainty of economic environment as factor limiting activity also increases substantially.

Chart 1. General business climate indicator by kind of activity (NACE Rev. 2 sections and divisions)

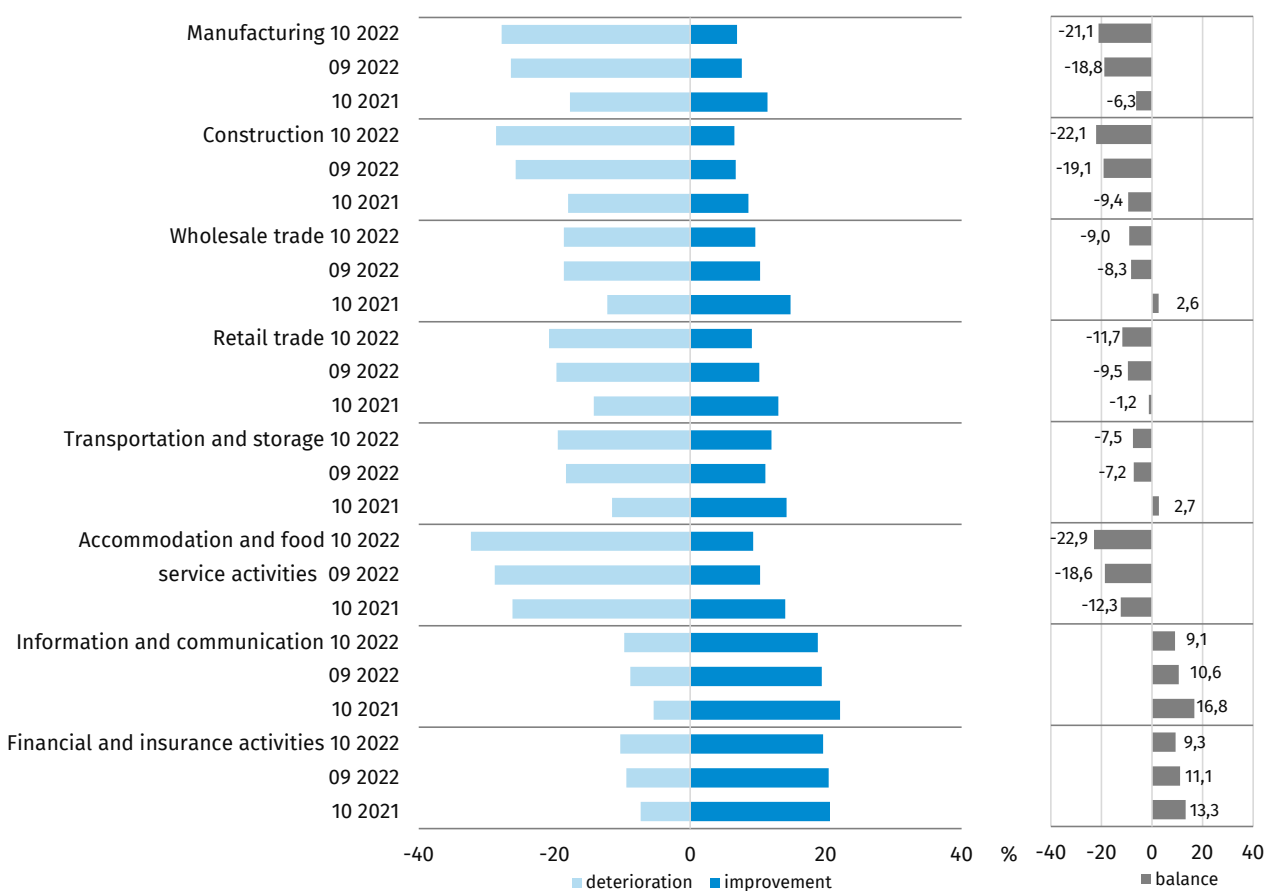

GENERAL BUSINESS CLIMATE INDICATOR is a composite indicator. It is calculated as an arithmetic average of the balances of the answers to questions from the monthly questionnaire concerning current and expected economic situation. The scale ranges from -100 to +100. Values below 0 are considered as "negative" (pointing to worse business tendency) and above 0 - as "positive" (pointing to good business tendency). When it equals 0, it means that business tendency does not change.



Table 1. General business climate indicator by kind of activity (NACE Rev. 2 sections and divisions)









SPECIFICATION		Corresponding month of previous year	Last month	Current month	Long-term mean (see Methodological notes)
 <b>Manufacturing</b>	seasonally adjusted indicator (SA)	-4,3	-19,2	<b>-19,1</b>	2,0
	non-seasonally adjusted indicator (NSA)	-6,3	-18,8	<b>-21,1</b>	2,0
 <b>Construction</b>	seasonally adjusted indicator (SA)	-10,1	-20,8	<b>-21,9</b>	-3,0
	non-seasonally adjusted indicator (NSA)	-9,4	-19,1	<b>-22,1</b>	-2,9
 <b>Wholesale trade</b>	seasonally adjusted indicator (SA)	3,2	-10,8	<b>-8,9</b>	3,5
	non-seasonally adjusted indicator (NSA)	2,6	-8,3	<b>-9,0</b>	3,6
 <b>Retail trade</b>	seasonally adjusted indicator (SA)	-1,2	-10,8	<b>-11,7</b>	-4,3
	non-seasonally adjusted indicator (NSA)	-1,2	-9,5	<b>-11,7</b>	-4,3
 <b>Transportation and storage</b>	seasonally adjusted indicator (SA)	3,1	-8,4	<b>-7,2</b>	-0,5
	non-seasonally adjusted indicator (NSA)	2,7	-7,2	<b>-7,5</b>	-0,5
 <b>Accommodation and food service activities</b>	seasonally adjusted indicator (SA)	-7,3	-15,7	<b>-17,5</b>	-0,4
	non-seasonally adjusted indicator (NSA)	-12,3	-18,6	<b>-22,9</b>	-0,4
 <b>Information and communication</b>	seasonally adjusted indicator (SA)	16,5	9,6	<b>8,8</b>	18,4
	non-seasonally adjusted indicator (NSA)	16,8	10,6	<b>9,1</b>	18,5
 <b>Financial and insurance activities</b>	seasonally adjusted indicator (SA) <sup>3</sup>	.	.	.	.
	non-seasonally adjusted indicator (NSA)	13,3	11,1	<b>9,3</b>	26,2

Table 2. Number of responses by basic kinds of activity (NACE Rev. 2 sections and divisions)

NACE Rev. 2 (symbol)	NACE Rev. 2 (description)	Sample size	Number of gathered responses
C	Manufacturing	3 497	3 216
F	Construction	3 996	3 454
46	Wholesale trade	3 100	2 899
45+47	Retail trade	4 699	4 036
H	Transportation and storage	963	842
I	Accommodation and food service activities	372	311
J	Information and communication	543	497
K	Financial and insurance activities	297	283

<sup>3</sup> Time series does not require to be seasonally adjusted. Non-seasonally adjusted data can be analysed and interpreted in the same way as seasonally adjusted data.

Chart 2. Percentage share of completed questionnaires<sup>4</sup> with reference to the whole number of entities by NACE Rev. 2 sections and divisions

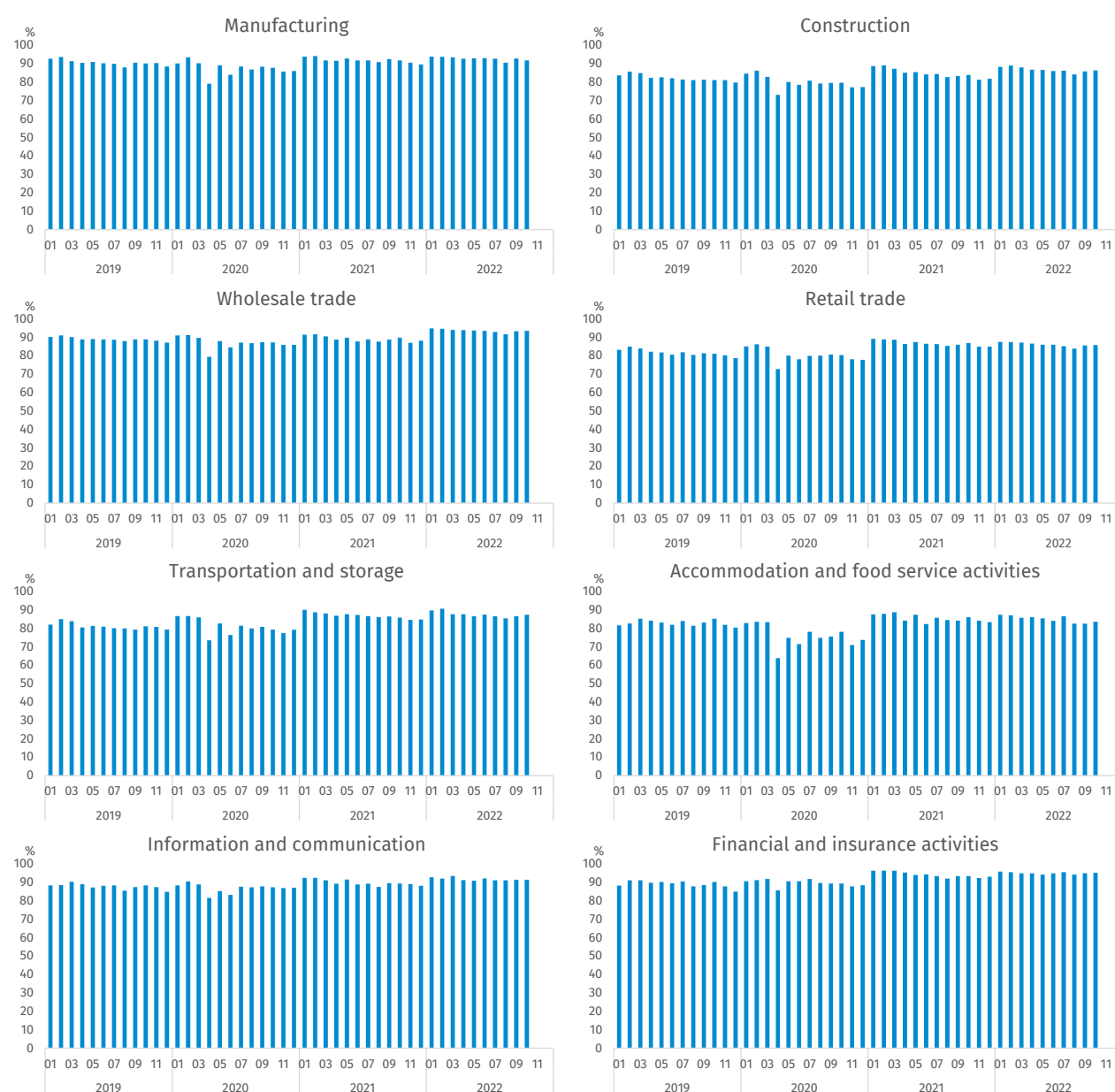

<sup>4</sup> Answers are provided by entrepreneurs between 1 and 10 day of given month.

# Rozdział 1

## Chapter 1

### Przetwórstwo przemysłowe

### Manufacturing



Wykres 3. Wskaźnik ogólnego klimatu koniunktury w sekcji przetwórstwo przemysłowe  
Chart 3. General business climate indicator in manufacturing section

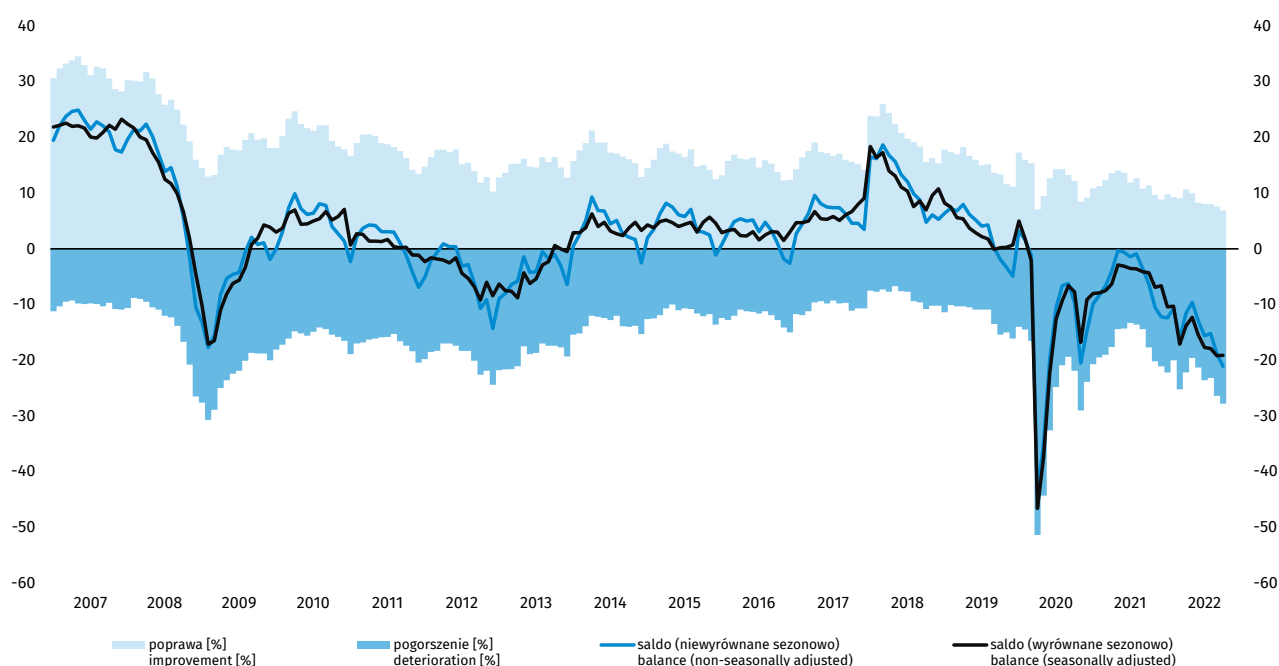

W bieżącym miesiącu wskaźnik ogólnego klimatu koniunktury kształtuje się na poziomie minus 21,1 (przed miesiącem minus 18,8). Poprawę koniunktury sygnalizuje 6,9% przedsiębiorstw, a jej pogorszenie 27,8% (przed miesiącem odpowiednio 7,6% i 26,4%). Pozostałe przedsiębiorstwa uznają, że ich sytuacja nie ulega zmianie.

Utrzymują się niekorzystne oceny portfela zamówień, produkcji i sytuacji finansowej. Prognozy dotyczące portfela zamówień i produkcji są bardziej pesymistyczne od formułowanych w ubiegłym miesiącu, przy utrzymujących się negatywnych przewidywaniach w zakresie sytuacji finansowej. Opóźnienia płatności za sprzedane produkty rosną wolniej niż we wrześniu. Stan zapasów wyrobów gotowych jest zbliżony do odpowiedniego w stosunku do zapotrzebowania. Planowane są redukcje zatrudnienia, nieco większe od zapowiadanych przed miesiącem. Dyrektorzy przedsiębiorstw prognozują wzrost cen wyrobów przemysłowych, choć wolniejszy od przewidywań z września.

Wykres 4. Bariery działalności gospodarczej w sekcji przetwórstwo przemysłowe  
 Chart 4. Factors limiting business activity in manufacturing section

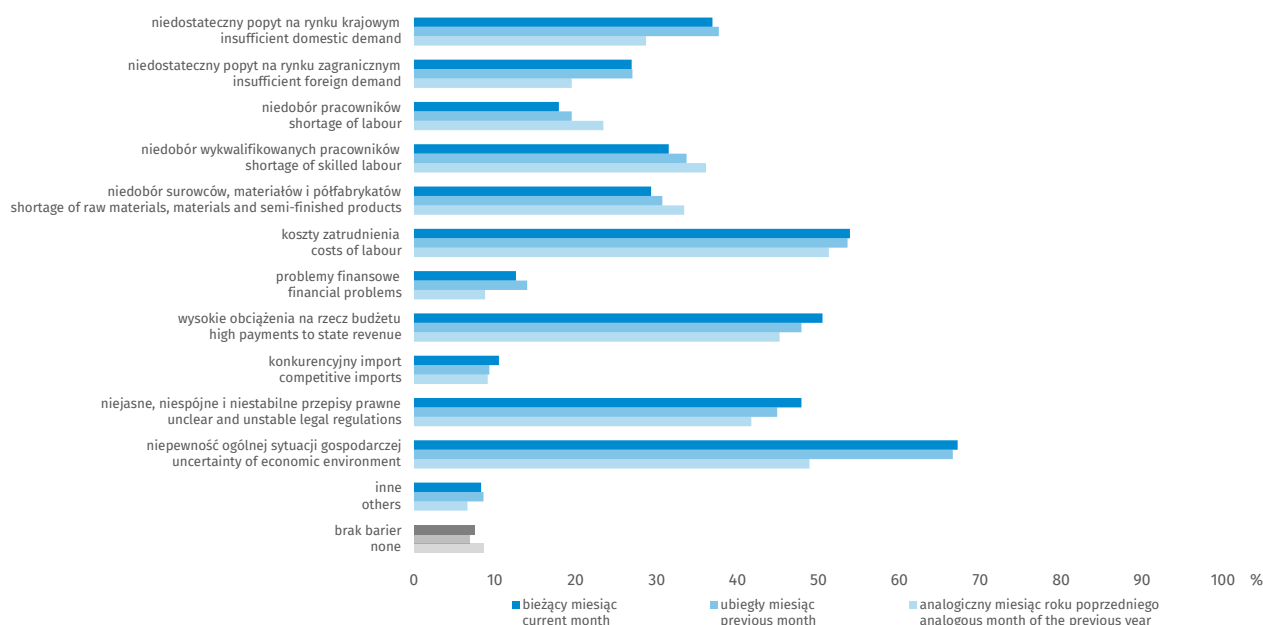

Odsetek przedsiębiorców nieodczuwających żadnych barier w prowadzeniu bieżącej działalności kształtuje się na poziomie 7,5% (przed rokiem – 8,6%).

Przedsiębiorstwa zgłaszające bariery najczęściej wskazują na trudności związane z niepewnością ogólnej sytuacji gospodarczej (67,2% w październiku br., 48,9% przed rokiem), kosztami zatrudnienia (53,9% w październiku br., 51,3% w analogicznym miesiącu ub.r.), wysokimi obciążeniami na rzecz budżetu (50,5% w październiku br., 45,2% przed rokiem) oraz niejasnymi, niespójnymi i niestabilnymi przepisami prawnymi (47,9% w październiku br., 41,7% w analogicznym miesiącu ub.r.).

W skali roku najbardziej wzrosło znaczenie wspomnianej powyżej bariery związanej z niepewnością ogólnej sytuacji gospodarczej, a spadło trudności wynikających z niedoboru pracowników (z 23,4% do 17,9%) oraz niedoboru wykwalifikowanych pracowników (z 36,1% do 31,5%).

Badanie koniunktury w przetwórstwie przemysłowym (sekcja C wg PKD 2007) metodą testu koniunktury wprowadzone zostało w GUS w czerwcu 1992 r. Jest ono prowadzone na podstawie ankiety miesięcznej, z dodatkowymi pytaniami zadawanymi w styczniu, kwietniu, lipcu i październiku.

Wyniki badania prezentowane są według:

- klas wielkości: 10-49 osób pracujących, 50-249 osób pracujących, 250 i więcej osób pracujących,
- działów PKD 2007,
- głównych grup produkcji przemysłowej (MIGs) – podział na dobra konsumpcyjne, inwestycyjne i zaopatrzeniowe; z dóbr konsumpcyjnych wyodrębnia się dobra trwałego użytku oraz nietrwałego użytku, a z tych ostatnich – żywność i napoje,
- województw (dane publikowane są od początku 2011 r.).

Dane opracowano metodą przedsiębiorstw.

Zakres przedmiotowy badania stanowią pytania o bieżącą i przewidywaną działalność przedsiębiorstwa, w odniesieniu do podstawowych wymiarów działania podmiotu i nawiązujących do podstawowych zjawisk ekonomicznych takich jak m.in. ogólna sytuacja gospodarcza przedsiębiorstwa, portfel zamówień, produkcja, zapasy, sytuacja finansowa, zatrudnienie, ceny, moce produkcyjne, zagwarantowany okres produkcji, bariery działalności, pozycja wobec konkurencji.

Tablica 3. Procent pozytywnych i negatywnych wskazań na wybrane pytania – przetwórstwo przemysłowe  
 Table 3. Percentage of positive and negative answers to selected questions – manufacturing

Pytanie Question		Odpowiedź Answer					
		10 2021		09 2022		10 2022	
		+	-	+	-	+	-
Sytuacja bieżąca Current situation	Jaka jest bieżąca ogólna sytuacja gospodarcza ... ? What is current general economic situation ... ?	13,1	17,4	8,9	22,0	<b>8,2</b>	<b>22,6</b>
	Jak zmienia się bieżący portfel zamówień (krajowy i zagraniczny) ... ? How do current order-books (domestic and foreign) change ... ?	14,0	19,0	8,2	28,2	<b>9,5</b>	<b>29,2</b>
	Jak zmienia się bieżący zagraniczny portfel zamówień ... ? How do current foreign order-books change ... ?	12,2	17,8	8,4	33,5	<b>9,5</b>	<b>32,1</b>
	Jak zmienia się bieżąca produkcja ... ? How does current production change ... ?	16,4	17,7	9,4	27,4	<b>10,0</b>	<b>26,6</b>
	Jak zmienia się bieżąca sytuacja finansowa ... ? How does financial situation change ... ?	6,8	16,6	3,1	26,1	<b>3,7</b>	<b>27,3</b>
	Jak zmieniają się opóźnienia płatności za produkty sprzedane ... ? How do delays of payments for sold products change ... ?	4,7	15,5	3,8	23,8	<b>4,3</b>	<b>20,2</b>
	Przewidywania na najbliższe trzy miesiące Expectations for the next three months	Jak zmieni się ogólna sytuacja gospodarcza ... ? How will general economic situation change ... ?	9,6	18,0	6,3	30,7	<b>5,5</b>
Jak zmieni się portfel zamówień (krajowy i zagraniczny) ... ? How will order-books (domestic and foreign) change ... ?		11,4	17,9	8,5	28,4	<b>6,9</b>	<b>31,6</b>
Jak zmieni się zagraniczny portfel zamówień ... ? How will foreign order-books change ... ?		8,7	17,4	9,1	25,2	<b>7,1</b>	<b>30,1</b>
Jak zmieni się produkcja ... ? How will production change ... ?		13,0	17,5	9,7	29,4	<b>7,8</b>	<b>31,3</b>
Jak zmieni się sytuacja finansowa ... ? How will financial situation change ... ?		7,1	19,5	4,5	31,1	<b>4,0</b>	<b>31,8</b>
Jak zmieni się zatrudnienie ... ? How will employment change ... ?		9,3	11,0	4,5	17,8	<b>5,0</b>	<b>20,7</b>
Jak zmienią się ceny sprzedaży produktów wytwarzanych ... ? How will selling prices change ... ?		28,2	3,8	34,9	5,1	<b>34,5</b>	<b>7,0</b>

+ poprawa  
improvement

- pogorszenie  
deterioration

## Rozdział 2 Chapter 2

### Budownictwo Construction



Wykres 5. Wskaźnik ogólnego klimatu koniunktury w sekcji budownictwo  
Chart 5. General business climate indicator in construction section

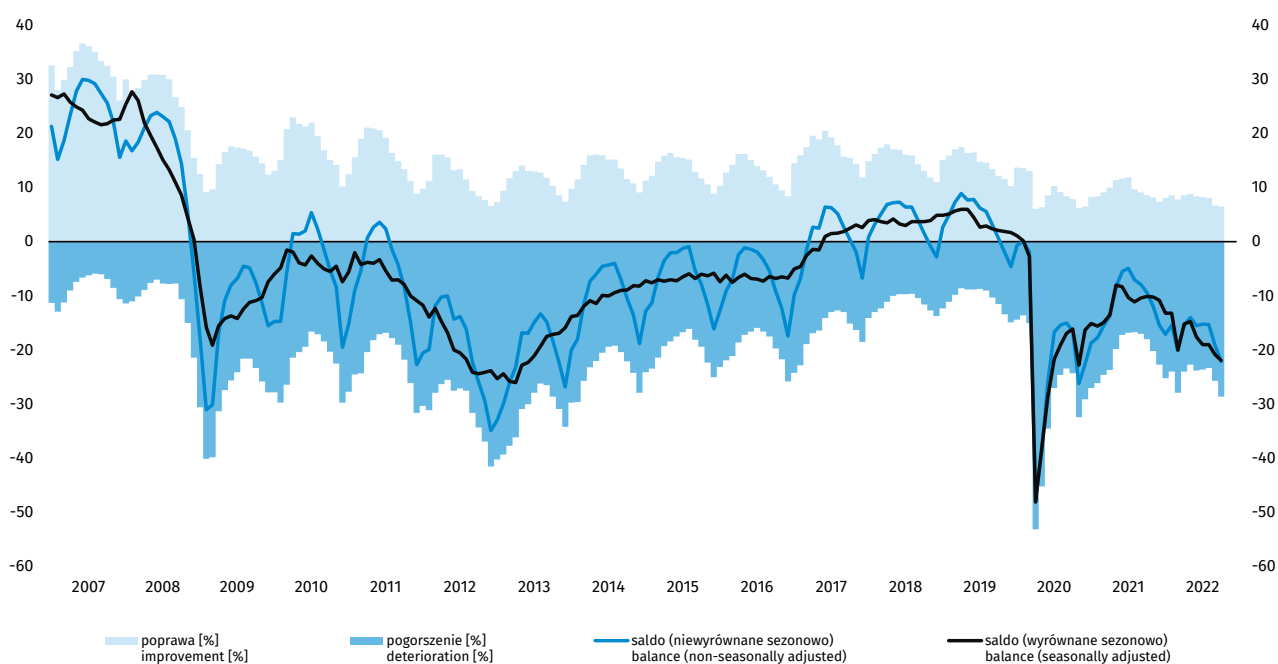

W bieżącym miesiącu wskaźnik ogólnego klimatu koniunktury kształtuje się na poziomie minus 22,1 (przed miesiącem minus 19,1). Poprawę koniunktury sygnalizuje 6,5% przedsiębiorstw, a jej pogorszenie – 28,6% (przed miesiącem odpowiednio 6,7% i 25,7%). Pozostałe przedsiębiorstwa uznają, że ich sytuacja nie ulega zmianie.

Oceny bieżące i prognozy w zakresie portfela zamówień, produkcji budowlano-montażowej na rynku krajowym oraz sytuacji finansowej są bardziej pesymistyczne niż przed miesiącem. Sygnalizowany jest wzrost opóźnień płatności za wykonane roboty budowlano-montażowe, podobny jak we wrześniu. Dyrektorzy firm budowlanych przewidują ograniczenie zatrudnienia, bardziej znaczące niż w ubiegłym miesiącu. Prognozowany jest wzrost cen robót budowlano-montażowych, zbliżony do zgłaszanego we wrześniu.

Wykres 6. Bariery działalności gospodarczej w sekcji budownictwo  
Chart 6. Factors limiting business activity in construction section

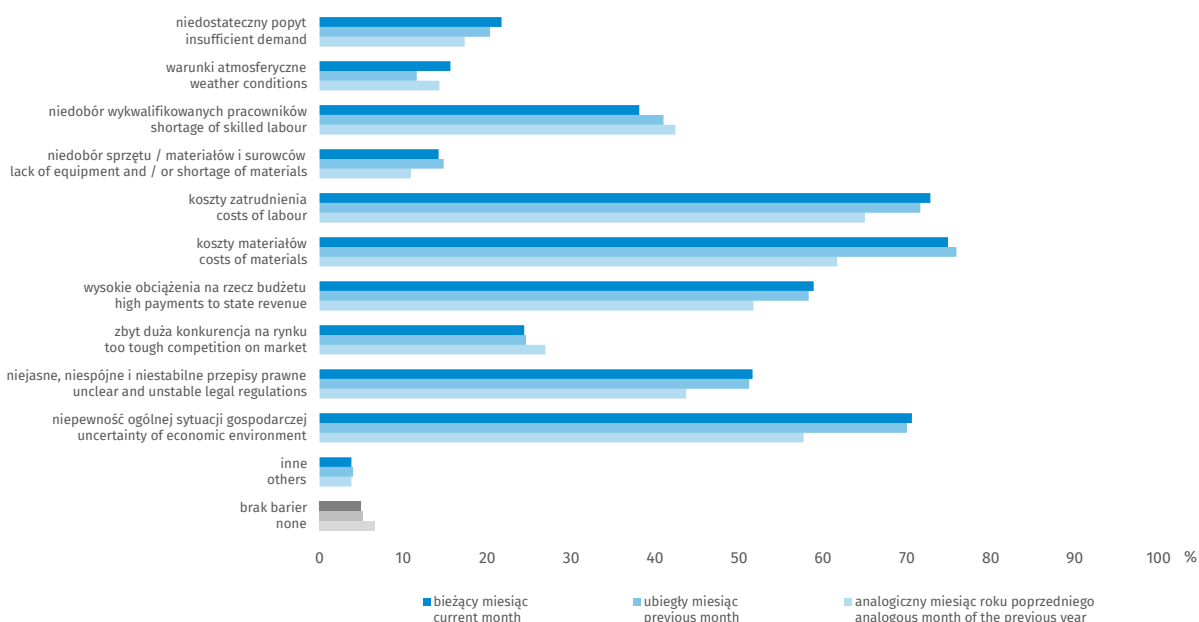

Odsetek przedsiębiorców nieodczuwających żadnych barier w prowadzeniu bieżącej działalności kształtuje się na poziomie 4,9% (przed rokiem 6,6%).

Przedsiębiorstwa zgłaszające bariery najczęściej wskazują na trudności związane z kosztami materiałów (74,9% w październiku br., 61,7% w analogicznym miesiącu ub.r.), kosztami zatrudnienia (72,8% w październiku br., 65,0% przed rokiem) oraz niepewnością ogólnej sytuacji gospodarczej (70,6% w październiku br., 57,7% w analogicznym miesiącu ub.r.).

W skali roku w największym stopniu wzrosło znaczenie wspomnianych powyżej trudności wynikających z kosztów materiałów i niepewności ogólnej sytuacji gospodarczej, a spadła istotność bariery związanej z niedoborem wykwalifikowanych pracowników (z 42,4% do 38,1%).

Badanie koniunktury w budownictwie (sekcja F wg PKD 2007) metodą testu koniunktury wprowadzone zostało w GUS w lipcu 1993 r. Jest ono prowadzone na podstawie ankiety miesięcznej.

Wyniki badania prezentowane są według:

- klas wielkości: do 9 osób pracujących, 10-49 osób pracujących, 50-249 osób pracujących, 250 i więcej osób pracujących (podmioty o liczbie pracujących do 9 osób zostały objęte badaniem od 2006 roku),
- województw (dane publikowane są od początku 2011 r.).

Dane opracowano metodą przedsiębiorstw.

Zakres przedmiotowy badania stanowią pytania o bieżącą i przewidywaną działalność przedsiębiorstwa, w odniesieniu do podstawowych wymiarów działania podmiotu i nawiązujących do podstawowych zjawisk ekonomicznych takich jak m.in. ogólna sytuacja gospodarcza przedsiębiorstwa, bariery działalności, portfel zamówień, moce produkcyjne, zagwarantowany okres działania, produkcja, sytuacja finansowa, opóźnienia płatności za wykonane roboty, zatrudnienie, ceny.

Tablica 4. Procent pozytywnych i negatywnych wskazań na wybrane pytania – budownictwo  
 Table 4. Percentage of positive and negative answers to selected questions – construction

Pytanie Question		Odpowiedź Answer					
		10 2021		09 2022		10 2022	
		+	-	+	-	+	-
Sytuacja bieżąca Current situation	Jaka jest bieżąca ogólna sytuacja gospodarcza ... ? What is current general economic situation ... ?	11,3	18,0	9,1	22,5	<b>9,0</b>	<b>23,5</b>
	Jak zmienia się bieżący portfel zamówień na rynku krajowym ... ? How do order-books at domestic market change ... ?	7,7	15,5	5,5	24,2	<b>5,1</b>	<b>26,7</b>
	Jak zmienia się bieżąca produkcja budowlano-montażowa na rynku krajowym ... ? How does construction/assembly production at the domestic market change ... ?	7,3	14,0	4,8	23,2	<b>3,8</b>	<b>24,5</b>
	Jak zmienia się bieżąca sytuacja finansowa ... ? How does financial situation change ... ?	4,8	15,6	3,0	25,1	<b>2,4</b>	<b>26,3</b>
	Jak zmieniają się opóźnienia płatności za usługi ... ? How do delays of payments for construction/assembly works change ... ?	3,2	15,5	3,5	20,3	<b>3,9</b>	<b>20,9</b>
Przewidywania na najbliższe trzy miesiące Expectations for the next three months	Jak zmieni się ogólna sytuacja gospodarcza ... ? How will general economic situation change ... ?	5,8	17,9	4,2	28,9	<b>4,0</b>	<b>33,6</b>
	Jak zmieni się portfel zamówień na rynku krajowym ... ? How will order-books at domestic market change ... ?	6,3	19,0	4,6	28,8	<b>3,5</b>	<b>33,7</b>
	Jak zmieni się produkcja budowlano-montażowa na rynku krajowym ... ? How will construction/assembly production at the domestic market change ... ?	6,2	17,4	4,6	28,8	<b>3,1</b>	<b>33,4</b>
	Jak zmieni się sytuacja finansowa ... ? How will financial situation change ... ?	6,5	18,9	3,9	29,0	<b>3,4</b>	<b>32,9</b>
	Jak zmieni się zatrudnienie ... ? How will employment change ... ?	4,4	11,3	3,0	16,2	<b>2,1</b>	<b>18,9</b>
	Jak zmienią się ceny robót budowlano-montażowych ... ? How will prices of construction/assembly works change... ?	32,4	4,1	34,6	5,9	<b>35,5</b>	<b>6,3</b>

+ poprawa  
improvement

- pogorszenie  
deterioration



## Rozdział 3

### Chapter 3

## Handel

### Trade

#### 3.1. Handel hurtowy

#### 3.1. Wholesale trade



Wykres 7. Wskaźnik ogólnego klimatu koniunktury w handlu hurtowym

Chart 7. General business climate indicator in wholesale trade

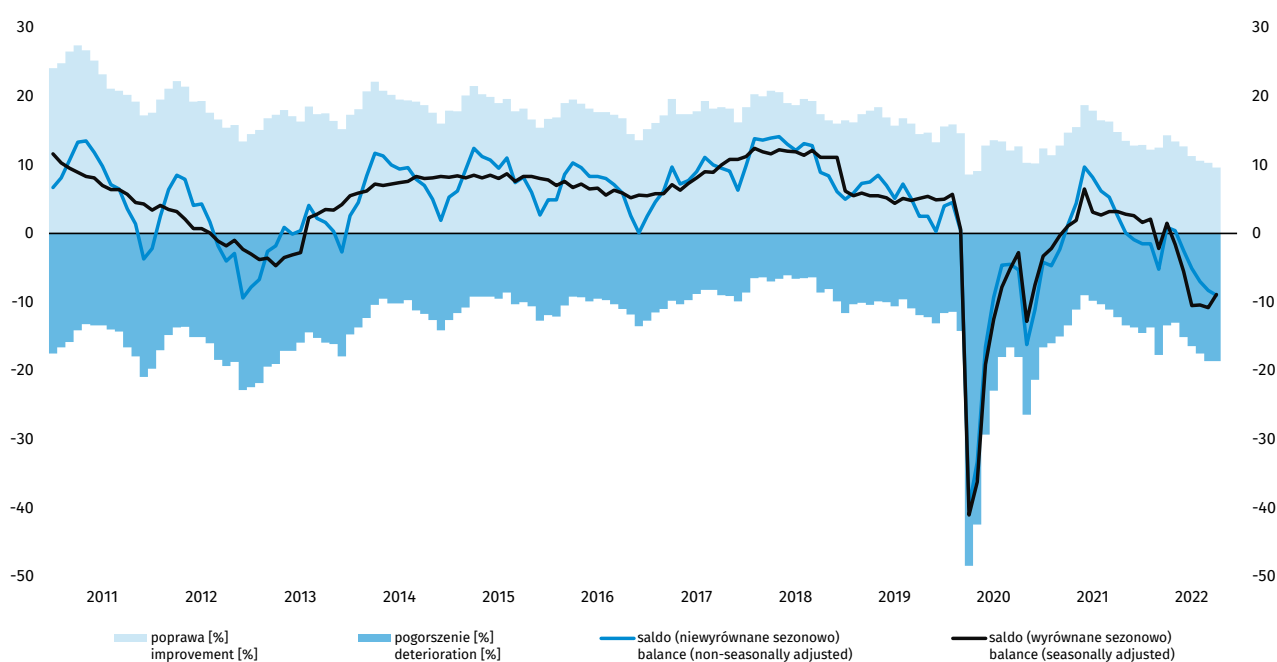

W bieżącym miesiącu wskaźnik ogólnego klimatu koniunktury kształtuje się na poziomie minus 9,0 (minus 8,3 we wrześniu). Poprawę koniunktury sygnalizuje 9,6% badanych przedsiębiorstw, pogorszenie – 18,6% (miesiąc wcześniej odpowiednio 10,3% i 18,6%). Pozostałe podmioty uznają, że ich sytuacja nie ulega zmianie.

Oceny sprzedaży są mniej niekorzystne niż przed miesiącem, natomiast przewidywania w tym zakresie są bardziej negatywne od formułowanych we wrześniu. Utrzymują się pesymistyczne diagnozy i prognozy sytuacji finansowej. Przedsiębiorcy odnotowują nadmiar zapasów towarów. Skala ograniczania zamówień towarów u dostawców może być zbliżona do zapowiadanej miesiąc wcześniej. Możliwe są dalsze redukcje zatrudnienia. Dyrektorzy firm prognozują utrzymanie tempa wzrostu cen.

Wykres 8. Bariery działalności gospodarczej w handlu hurtowym  
Chart 8. Factors limiting business activity in wholesale trade

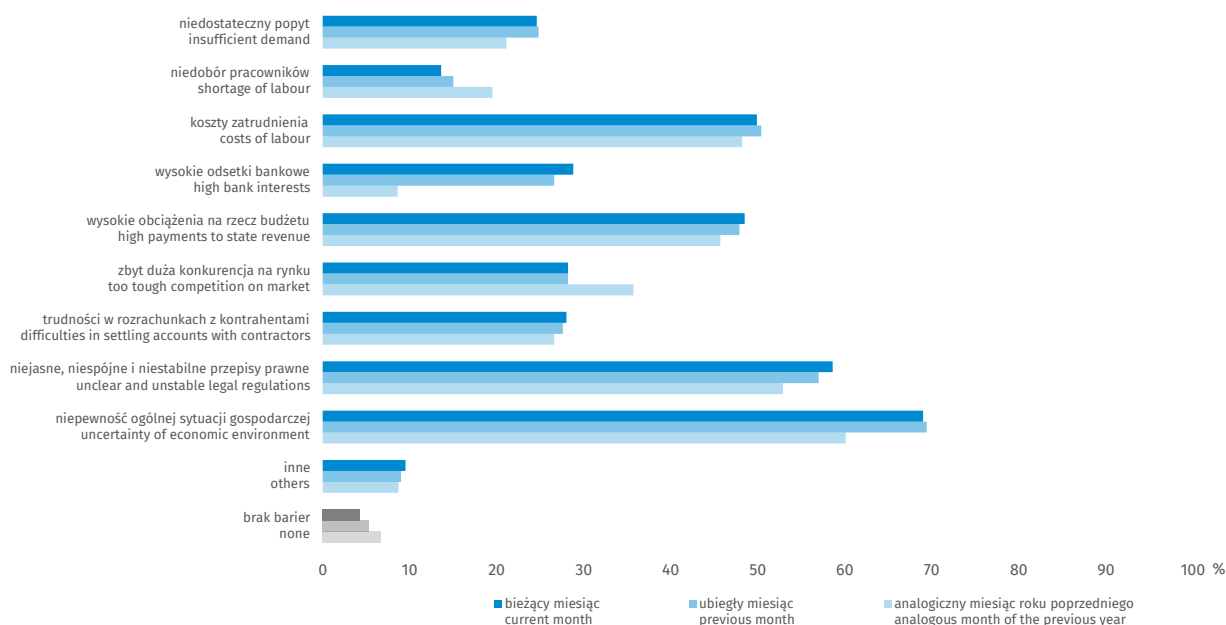

W październiku br. 4,3% przedsiębiorstw handlu hurtowego deklaruje, że nie napotyka na problemy w prowadzeniu bieżącej działalności (6,7% przed rokiem).

Przedsiębiorstwa zgłaszające bariery najczęściej wskazują na trudności związane z niepewnością ogólnej sytuacji gospodarczej (69,0% w październiku br., 60,1% w analogicznym miesiącu ub.r.) oraz niejasnymi, niespójnymi i niestabilnymi przepisami prawnymi (58,6% w październiku br., 52,9% przed rokiem).

W ujęciu rocznym w największym stopniu wzrosło znaczenie utrudnień wynikających z wysokich odsetek bankowych (z 8,6% do 28,8%), a spadło jedynie w przypadku zbyt dużej konkurencji na rynku (z 35,7% do 28,2%) i niedoboru pracowników (z 19,5% do 13,6%).

Tablica 5. Procent pozytywnych i negatywnych wskazań na wybrane pytania – handel hurtowy  
 Table 5. Percentage of positive and negative answers to selected questions – wholesale trade

Pytanie Question		Odpowiedź Answer					
		10 2021		09 2022		10 2022	
		+	-	+	-	+	-
Sytuacja bieżąca Current situation	Jaka jest bieżąca ogólna sytuacja gospodarcza ... ? What is current general economic situation ... ?	20,6	9,2	14,9	12,1	<b>14,7</b>	<b>11,1</b>
	Jak zmienia się bieżąca sprzedaż ... ? How does current sale change ... ?	21,8	12,5	14,5	23,1	<b>15,8</b>	<b>22,3</b>
	Jak zmienia się bieżąca sytuacja finansowa ... ? How does financial situation change ... ?	9,8	9,4	4,2	18,2	<b>3,5</b>	<b>17,5</b>
Przewidywania na najbliższe trzy miesiące Expectations for the next three months	Jak zmieni się ogólna sytuacja gospodarcza ... ? How will general economic situation change ... ?	9,0	15,2	5,7	25,1	<b>4,4</b>	<b>26,0</b>
	Jak zmieni się popyt na towary ... ? How will demand on goods change ... ?	14,3	16,7	9,7	26,4	<b>9,2</b>	<b>27,8</b>
	Jak zmieni się sprzedaż ... ? How will sale change ... ?	15,0	17,6	11,0	27,8	<b>10,2</b>	<b>29,3</b>
	Jak zmienią się zamówienia u dostawców ... ? How will orders placed with suppliers change ... ?	13,7	15,8	8,8	27,3	<b>7,7</b>	<b>27,1</b>
	Jak zmieni się sytuacja finansowa ... ? How will financial situation change ... ?	6,6	12,6	4,8	23,0	<b>3,9</b>	<b>23,5</b>
	Jak zmieni się zatrudnienie ... ? How will employment change ... ?	7,6	5,9	4,0	8,9	<b>4,2</b>	<b>10,7</b>
	Jak zmienią się ceny towarów ... ? How will prices of goods change ... ?	31,3	3,8	38,0	3,9	<b>37,7</b>	<b>4,6</b>
	Jak zmienią się nakłady inwestycyjne ... ? How will investment outlays change ... ?	14,8	5,8	12,7	9,0	<b>11,0</b>	<b>9,8</b>

+ poprawa  
improvement

- pogorszenie  
deterioration

## 3.2. Handel detaliczny

### 3.2. Retail trade



Wykres 9. Wskaźnik ogólnego klimatu koniunktury w handlu detalicznym

Chart 9. General business climate indicator in retail trade

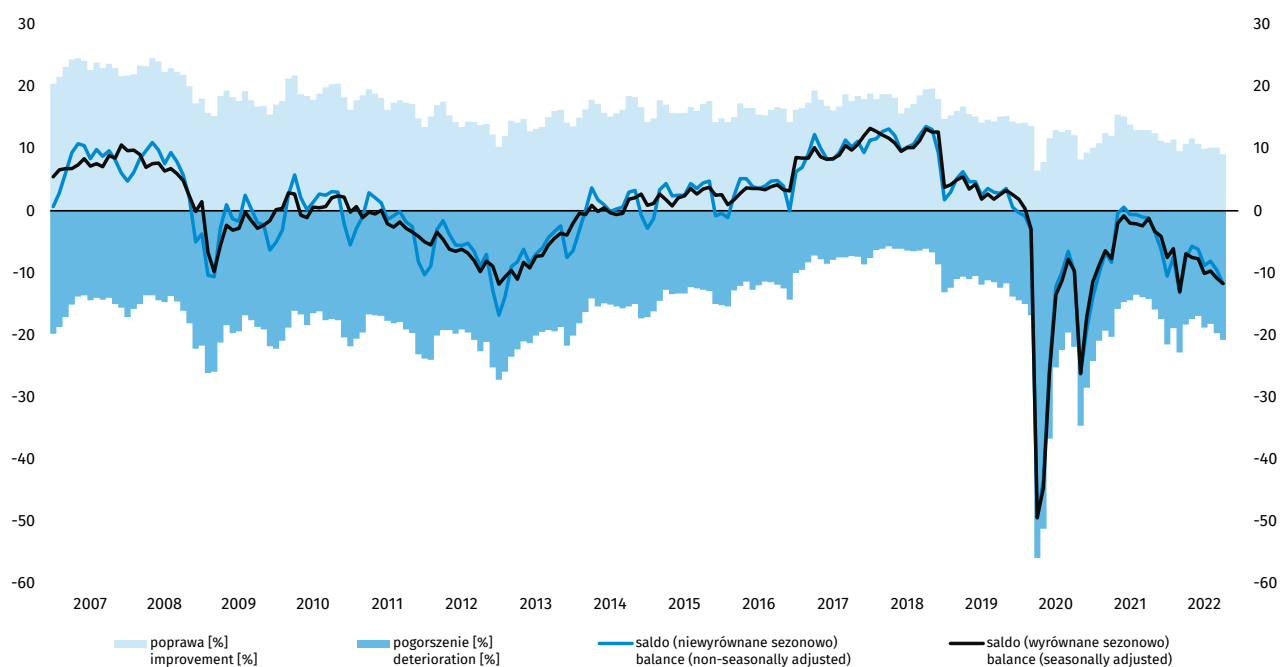

W październiku wskaźnik ogólnego klimatu koniunktury kształtuje się na poziomie minus 11,7 (minus 9,5 przed miesiącem). Poprawę koniunktury sygnalizuje 9,1% badanych przedsiębiorstw, pogorszenie – 20,8% (we wrześniu odpowiednio 10,2% i 19,7%). Pozostałe podmioty uznają, że ich sytuacja nie ulega zmianie.

Oceny sprzedaży oraz diagnozy i prognozy sytuacji finansowej są bardziej niekorzystne od zgłaszanych przed miesiącem. Przewidywania dotyczące sprzedaży są nieco mniej pesymistyczne od formułowanych we wrześniu. Stan zapasów towarów jest zbliżony do odpowiedniego w stosunku do zapotrzebowania. Skala spadku zamówień towarów u dostawców może być podobna do zapowiadanej we wrześniu. Dyrektorzy firm nadal zgłaszają możliwość redukcji zatrudnienia. Przedsiębiorcy spodziewają się utrzymania tempa wzrostu cen.

Wykres 10. Bariery działalności gospodarczej w handlu detalicznym  
Chart 10. Factors limiting business activity in retail trade

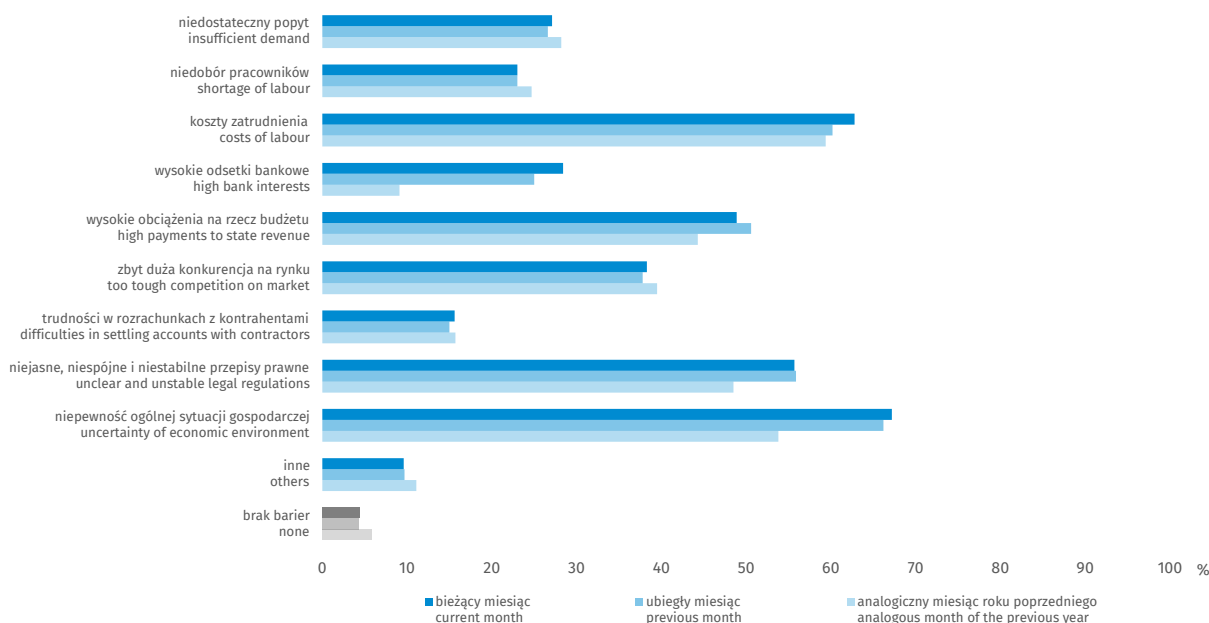

W październiku br. 4,4% przedsiębiorstw handlu detalicznego deklaruje, że nie napotyka na problemy w prowadzeniu bieżącej działalności (5,8% przed rokiem).

Przedsiębiorstwa zgłaszające bariery najczęściej wskazują na trudności związane z niepewnością ogólnej sytuacji gospodarczej (67,2% w październiku br., 53,8% w analogicznym miesiącu ub.r.) oraz kosztami zatrudnienia (62,8% w październiku br., 59,4% przed rokiem).

W skali roku najbardziej wzrosło znaczenie wysokich odsetek bankowych (z 9,1% do 28,4%) i niepewności ogólnej sytuacji gospodarczej.

Badanie koniunktury w handlu detalicznym (działy 45 i 47 wg PKD 2007) metodą testu koniunktury wprowadzone zostało w GUS w październiku 1993 r. Dane z zakresu handlu hurtowego (dział 46 wg PKD 2007) są publikowane od stycznia 2011 r. Badanie prowadzone jest na podstawie ankiety miesięcznej.

Wyniki badania prezentowane są według:

- klas wielkości: do 9 osób pracujących, 10-49 osób pracujących, 50-249 osób pracujących, 250 i więcej osób pracujących,
- wybranych branż wg PKD 2007,
- województw (dane publikowane są od początku 2011 r.).

Dane opracowano metodą przedsiębiorstw.

Zakres przedmiotowy badania stanowią pytania o bieżącą i przewidywaną działalność przedsiębiorstwa, w odniesieniu do podstawowych wymiarów działania podmiotu i nawiązujących do podstawowych zjawisk ekonomicznych takich jak m.in. sprzedaż, ogólna sytuacja gospodarcza przedsiębiorstwa, bariery działalności, zapasy towarów, sytuacja finansowa, źródła finansowania środków obrotowych, ceny, popyt na towary, zamówienia u dostawców, zatrudnienie, nakłady inwestycyjne.

Tablica 6. Procent pozytywnych i negatywnych wskazań na wybrane pytania – handel detaliczny  
 Table 6. Percentage of positive and negative answers to selected questions – retail trade

Pytanie Question		Odpowiedź Answer					
		10 2021		09 2022		10 2022	
		+	-	+	-	+	-
Sytuacja bieżąca Current situation	Jaka jest bieżąca ogólna sytuacja gospodarcza ... ? What is current general economic situation ... ?	13,5	12,6	12,9	13,9	<b>12,1</b>	<b>14,6</b>
	Jak zmienia się bieżąca sprzedaż ... ? How does current sale change ... ?	16,0	19,4	15,5	19,6	<b>16,2</b>	<b>22,0</b>
	Jak zmienia się bieżąca sytuacja finansowa ... ? How does financial situation change ... ?	8,6	12,4	4,9	14,7	<b>4,1</b>	<b>17,0</b>
Przewidywania na najbliższe trzy miesiące Expectations for the next three months	Jak zmieni się ogólna sytuacja gospodarcza ... ? How will general economic situation change ... ?	12,4	15,7	7,4	25,4	<b>6,1</b>	<b>27,0</b>
	Jak zmieni się popyt na towary ... ? How will demand on goods change ... ?	17,6	14,2	9,1	24,2	<b>10,2</b>	<b>25,4</b>
	Jak zmieni się sprzedaż ... ? How will sale change ... ?	17,6	18,2	10,5	24,0	<b>14,1</b>	<b>25,7</b>
	Jak zmienią się zamówienia u dostawców ... ? How will orders placed with suppliers change ... ?	13,6	14,3	7,0	21,2	<b>8,5</b>	<b>22,1</b>
	Jak zmieni się sytuacja finansowa ... ? How will financial situation change ... ?	9,3	14,3	5,0	21,7	<b>4,9</b>	<b>24,8</b>
	Jak zmieni się zatrudnienie ... ? How will employment change ... ?	6,9	5,5	4,6	9,2	<b>4,3</b>	<b>9,8</b>
	Jak zmienią się ceny towarów ... ? How will prices of goods change ... ?	33,3	1,8	45,2	2,4	<b>44,4</b>	<b>2,9</b>
Jak zmienią się nakłady inwestycyjne ... ? How will investment outlays change ... ?	16,8	7,3	12,0	10,2	<b>10,7</b>	<b>12,6</b>	

+ poprawa  
improvement

- pogorszenie  
deterioration

## Rozdział 4

### Chapter 4

## Usługi

### Services

#### 4.1. Transport i gospodarka magazynowa

#### 4.1. Transportation and storage



Wykres 11. Wskaźnik ogólnego klimatu koniunktury w sekcji transport i gospodarka magazynowa

Chart 11. General business climate indicator in transportation and storage section

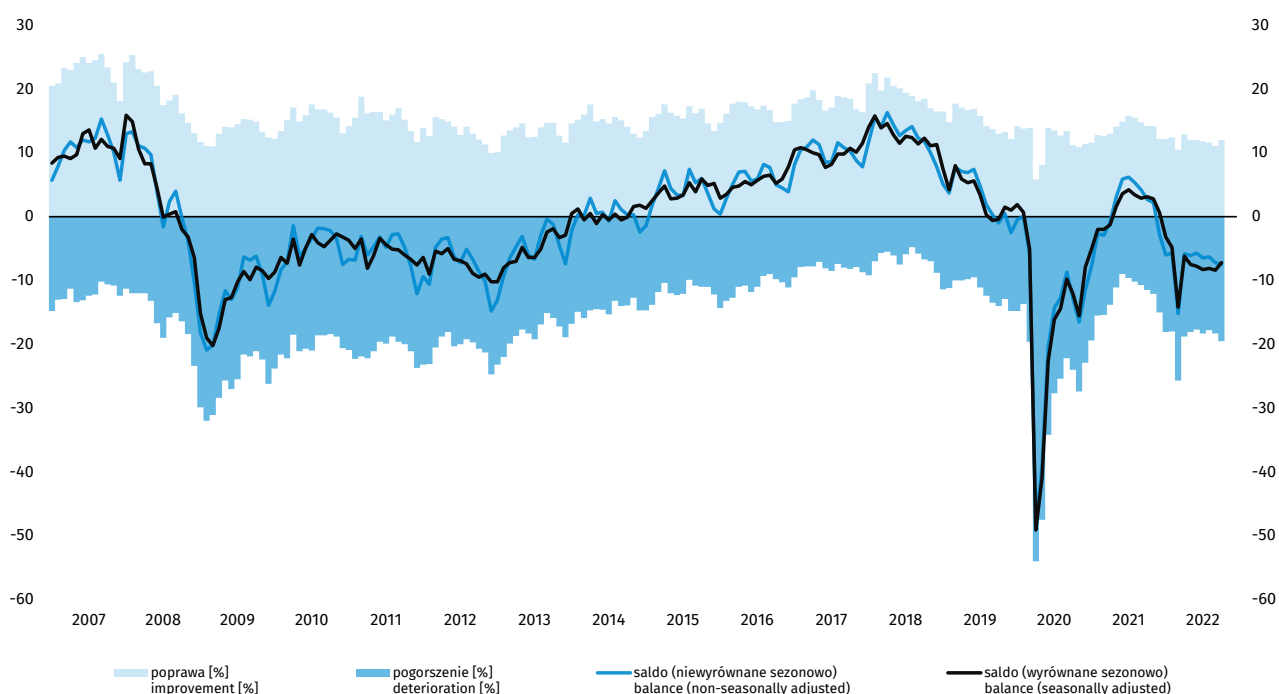

W październiku wskaźnik ogólnego klimatu koniunktury kształtuje się na poziomie minus 7,5 (minus 7,2 we wrześniu). Poprawę koniunktury odnotowuje 12,0% badanych firm, a jej pogorszenie – 19,5% (przed miesiącem odpowiednio 11,1% i 18,3%). Pozostałe przedsiębiorstwa uważają, że ich sytuacja nie ulega zmianie.

Bieżący popyt i sprzedaż oceniane są negatywnie, gorzej niż przed miesiącem. Diagnozy sytuacji finansowej są niekorzystne, zbliżone do sygnalizowanych we wrześniu. Odpowiednie przewidywania są bardziej pesymistyczne od formułowanych przed miesiącem. Sygnalizowany jest wzrost opóźnień płatności za wykonane usługi. Dyrektorzy jednostek zapowiadają niewielkie zwiększenie zatrudnienia, zbliżone do przewidywanego we wrześniu. W najbliższych trzech miesiącach można spodziewać się wzrostu cen.

Wykres 12. Bariery działalności gospodarczej w sekcji transport i gospodarka magazynowa  
 Chart 12. Factors limiting business activity in transportation and storage section

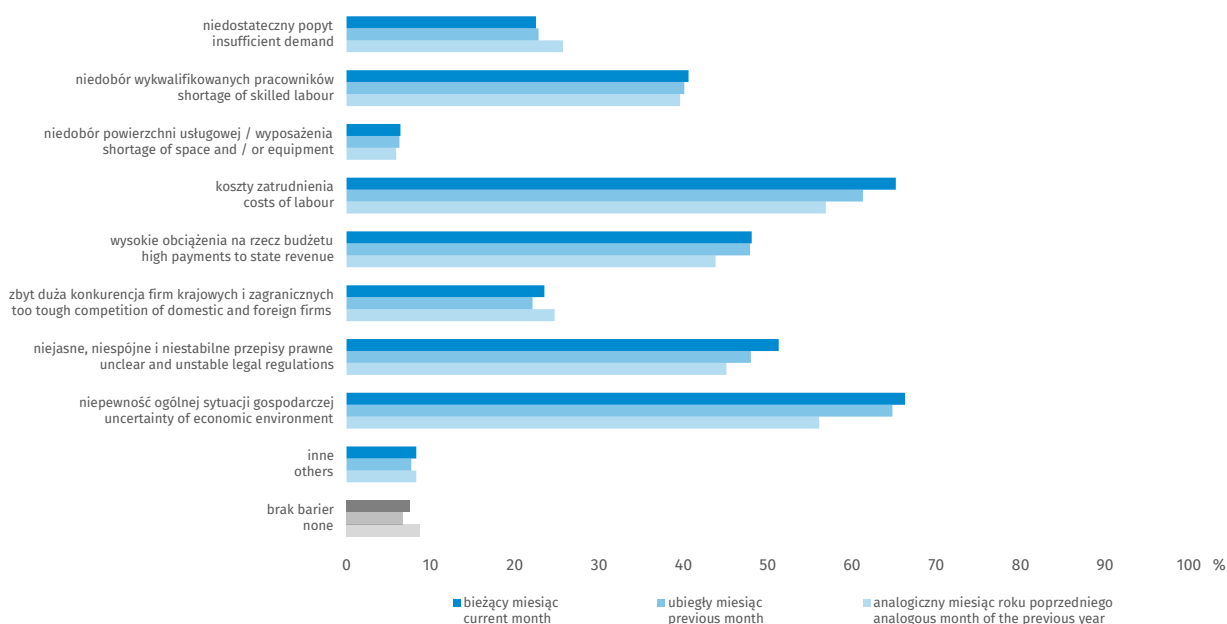

Odsetek przedsiębiorców nieodczuwających żadnych barier w prowadzeniu bieżącej działalności kształtuje się na poziomie 7,5% (przed rokiem 8,7%).

Firmy zgłaszające bariery najczęściej wskazują na trudności związane z niepewnością ogólnej sytuacji gospodarczej (66,3% w październiku br., 56,1% przed rokiem) oraz kosztami zatrudnienia (65,2% w październiku br., 56,9% przed rokiem).

W porównaniu z październikiem ub.r. najbardziej wzrosło znaczenie wspomnianej powyżej bariery związanej z niepewnością ogólnej sytuacji gospodarczej. W skali roku zmalała nieznacznie uciążliwość barier wynikających z niedostatecznego popytu (z 25,7% do 22,5%) oraz zbyt dużej konkurencji firm krajowych i zagranicznych (z 24,7% do 23,5%).



Tablica 7. Procent pozytywnych i negatywnych wskazań na wybrane pytania – transport i gospodarka magazynowa

Table 7. Percentage of positive and negative answers to selected questions – transportation and storage

Pytanie Question		Odpowiedź Answer					
		10 2021		09 2022		10 2022	
		+	-	+	-	+	-
Sytuacja bieżąca Current situation	Jaka jest bieżąca ogólna sytuacja gospodarcza ... ? What is current general economic situation ... ?	19,1	11,5	16,3	15,4	<b>17,7</b>	<b>16,0</b>
	Jak zmienia się bieżący popyt na usługi ... ? How does demand for services change ... ?	15,1	8,4	11,9	11,9	<b>10,3</b>	<b>13,5</b>
	Jak zmienia się bieżąca sprzedaż usług ... ? How does sale of services change ... ?	14,6	8,5	12,4	12,5	<b>10,2</b>	<b>13,7</b>
	Jak zmienia się bieżąca sytuacja finansowa ... ? How does financial situation change ... ?	7,4	8,0	6,6	16,7	<b>7,5</b>	<b>16,6</b>
	Jak zmieniają się opóźnienia płatności za usługi ... ? How do delays of payments for services change ... ?	3,5	9,4	3,5	13,8	<b>5,1</b>	<b>13,4</b>
Przewidywania na najbliższe trzy miesiące Expectations for the next three months	Jak zmieni się ogólna sytuacja gospodarcza ... ? How will general economic situation change ... ?	9,2	11,5	5,9	21,1	<b>6,3</b>	<b>23,0</b>
	Jak zmieni się popyt na usługi ... ? How will demand for services change ... ?	11,8	11,1	7,4	16,0	<b>7,1</b>	<b>18,6</b>
	Jak zmieni się sprzedaż usług ... ? How will sale of rendered services change ... ?	11,5	14,1	9,2	17,5	<b>7,8</b>	<b>20,2</b>
	Jak zmieni się sytuacja finansowa ... ? How will financial situation change ... ?	8,6	14,1	5,6	20,6	<b>5,6</b>	<b>22,2</b>
	Jak zmieni się zatrudnienie ... ? How will employment change ... ?	10,2	7,4	10,0	8,9	<b>11,6</b>	<b>10,3</b>
	Jak zmienią się ceny usług ... ? How will prices of services change ... ?	13,1	2,7	25,3	2,4	<b>24,0</b>	<b>3,0</b>

+ poprawa  
improvement  
- pogorszenie  
deterioration

## 4.2. Zakwaterowanie i gastronomia

### 4.2. Accommodation and food service activities



Wykres 13. Wskaźnik ogólnego klimatu koniunktury w sekcji zakwaterowanie i gastronomia  
Chart 13. General business climate indicator in accommodation and food service activities section

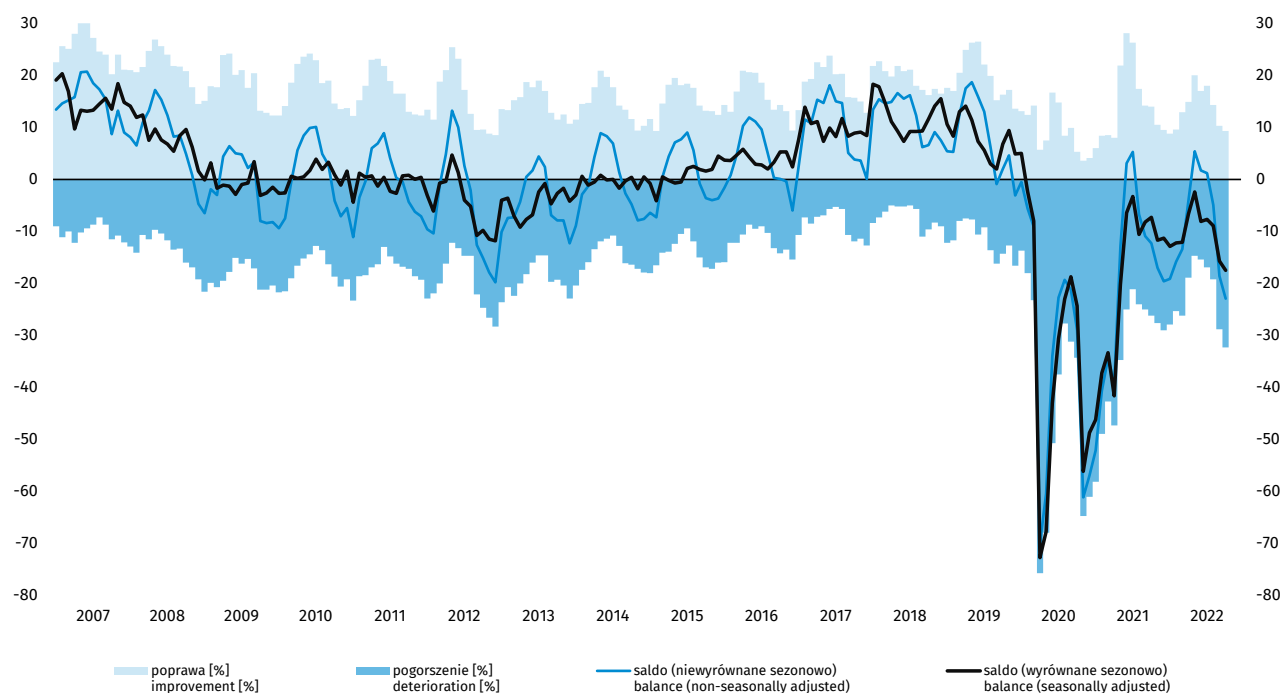

W październiku wskaźnik ogólnego klimatu koniunktury kształtuje się na poziomie minus 22,9 (minus 18,6 we wrześniu). Poprawę koniunktury odnotowuje 9,3% badanych firm, a jej pogorszenie – 32,3% (przed miesiącem odpowiednio 10,3% i 28,8%). Pozostałe przedsiębiorstwa uważają, że ich sytuacja nie ulega zmianie.

Zarówno diagnozy, jak i przewidywania dotyczące popytu, sprzedaży oraz sytuacji finansowej są bardziej niekorzystne od zgłaszanych we wrześniu. Odnotowywany jest wzrost opóźnień płatności za wykonane usługi. Dyrektorzy jednostek zapowiadają redukcje zatrudnienia. W najbliższych trzech miesiącach można oczekiwać wzrostu cen, szybszego od spodziewanego we wrześniu.

Podmioty prowadzące działalność w zakresie zakwaterowania formułują bardziej pesymistyczne oceny koniunktury (minus 26,1) niż jednostki gastronomiczne (minus 18,9).

Wykres 14. Bariery działalności gospodarczej w sekcji zakwaterowanie i gastronomia  
 Chart 14. Factors limiting business activity in accommodation and food service activities section

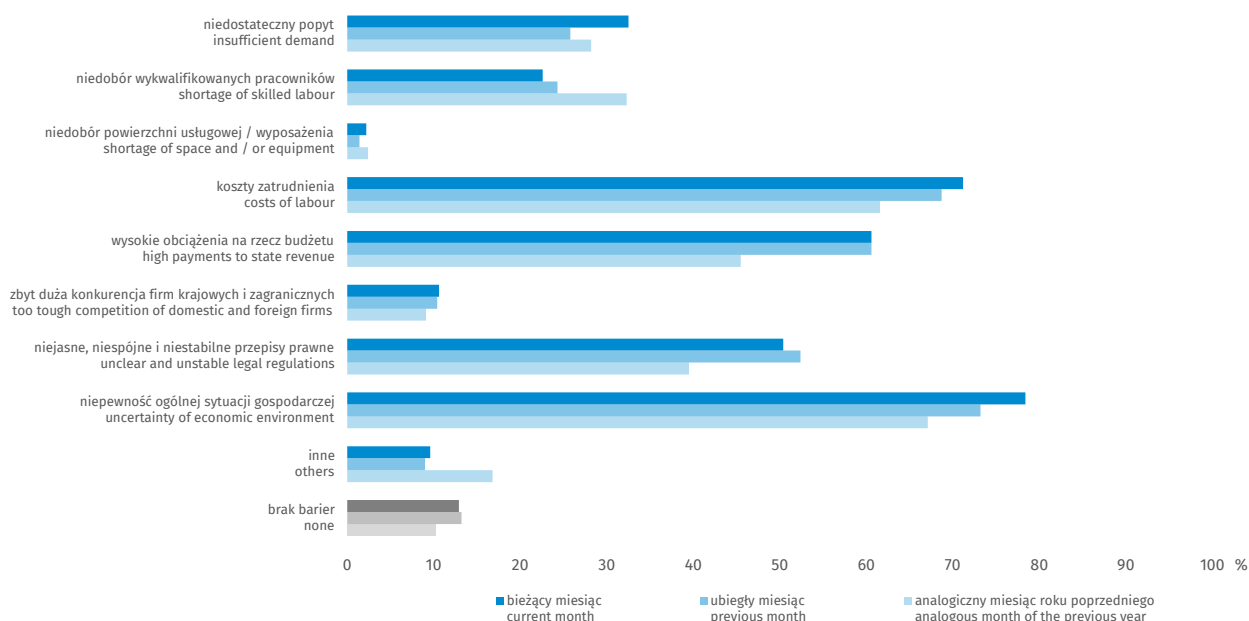

Odsetek przedsiębiorców nieodczuwających żadnych barier w prowadzeniu bieżącej działalności kształtuje się na poziomie 12,9% (przed rokiem 10,2%).

Firmy zgłaszające bariery najczęściej wskazują na trudności związane z niepewnością ogólnej sytuacji gospodarczej (78,4% w październiku br., 67,1% przed rokiem) oraz kosztami zatrudnienia (71,2% w październiku br., 61,6% przed rokiem).

W skali roku najbardziej wzrosło znaczenie barier związanych z wysokimi obciążeniami na rzecz budżetu (z 45,5% do 60,6%), niepewnością ogólnej sytuacji gospodarczej, niejasnymi, niespójnymi i niestabilnymi przepisami prawnymi (z 39,5% do 50,4%) oraz kosztami zatrudnienia, natomiast zdecydowanie rzadziej niż przed rokiem zgłaszana jest bariera związana z niedoborem wykwalifikowanych pracowników (z 32,3% do 22,6%).

Tablica 8. Procent pozytywnych i negatywnych wskazań na wybrane pytania – zakwaterowanie i gastronomia  
 Table 8. Percentage of positive and negative answers to selected questions – accommodation and food service activities

Pytanie Question		Odpowiedź Answer					
		10 2021		09 2022		10 2022	
		+	-	+	-	+	-
Sytuacja bieżąca Current situation	Jaka jest bieżąca ogólna sytuacja gospodarcza ... ? What is current general economic situation ... ?	19,3	18,5	15,8	20,2	<b>15,4</b>	<b>20,1</b>
	Jak zmienia się bieżący popyt na usługi ... ? How does demand for services change ... ?	19,1	20,4	14,1	21,1	<b>7,1</b>	<b>32,8</b>
	Jak zmienia się bieżąca sprzedaż usług ... ? How does sale of services change ... ?	19,5	20,4	14,0	20,7	<b>6,9</b>	<b>33,1</b>
	Jak zmienia się bieżąca sytuacja finansowa ... ? How does financial situation change ... ?	19,9	7,7	11,1	16,9	<b>6,0</b>	<b>24,1</b>
	Jak zmieniają się opóźnienia płatności za usługi ... ? How do delays of payments for services change ... ?	6,0	8,5	7,2	6,6	<b>1,2</b>	<b>8,6</b>
Przewidywania na najbliższe trzy miesiące Expectations for the next three months	Jak zmieni się ogólna sytuacja gospodarcza ... ? How will general economic situation change ... ?	8,6	33,9	4,7	37,4	<b>3,2</b>	<b>44,4</b>
	Jak zmieni się popyt na usługi ... ? How will demand for services change ... ?	9,3	33,3	5,1	38,1	<b>4,8</b>	<b>46,9</b>
	Jak zmieni się sprzedaż usług ... ? How will sale of rendered services change ... ?	9,9	34,6	4,5	41,3	<b>3,4</b>	<b>47,5</b>
	Jak zmieni się sytuacja finansowa ... ? How will financial situation change ... ?	8,6	31,6	3,2	36,6	<b>2,5</b>	<b>44,1</b>
	Jak zmieni się zatrudnienie ... ? How will employment change ... ?	5,5	15,0	4,4	21,3	<b>3,3</b>	<b>21,6</b>
	Jak zmienią się ceny usług ... ? How will prices of services change ... ?	21,7	11,3	29,0	5,6	<b>38,5</b>	<b>6,6</b>

+ poprawa  
improvement

- pogorszenie  
deterioration

## 4.2.1. Zakwaterowanie

### 4.2.1. Accommodation

Wykres 15. Wskaźnik ogólnego klimatu koniunktury w dziale zakwaterowanie  
Chart 15. General business climate indicator in accommodation division

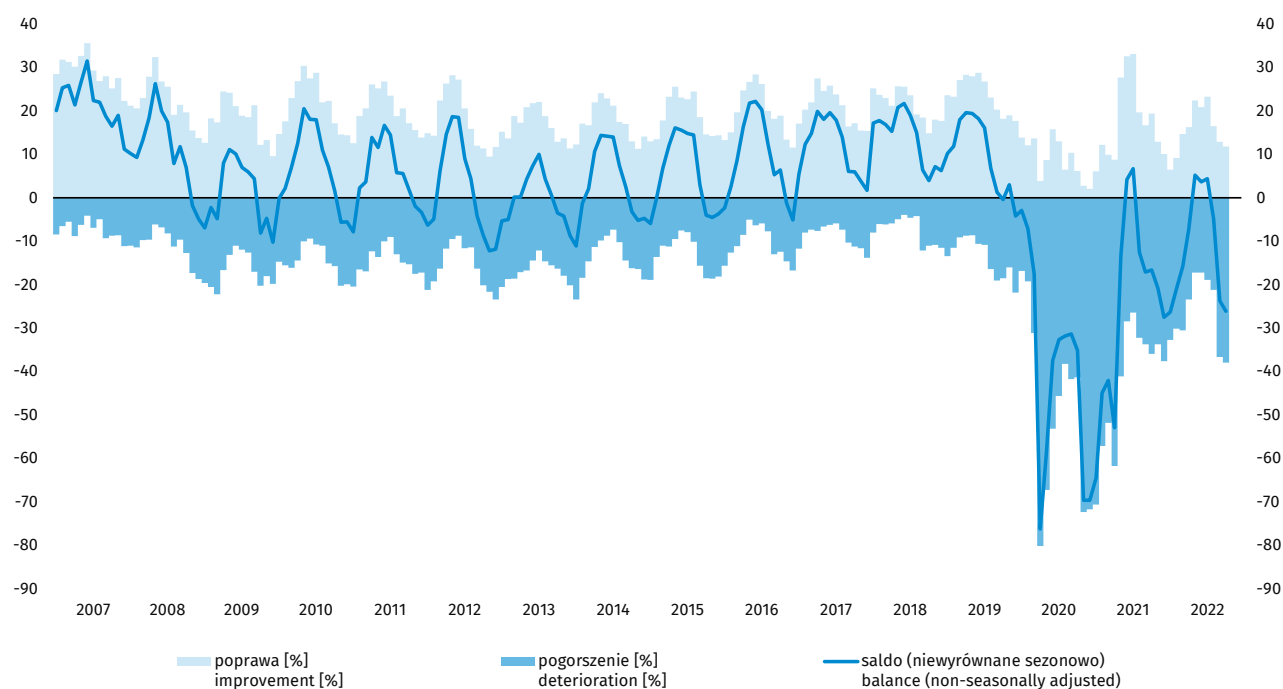

W październiku wskaźnik ogólnego klimatu koniunktury kształtuje się na poziomie minus 26,1 (minus 23,7 we wrześniu). Poprawę koniunktury odnotowuje 11,8% badanych firm, a jej pogorszenie – 37,9% (przed miesiącem odpowiednio 12,9% i 36,6%). Pozostałe przedsiębiorstwa uważają, że ich sytuacja nie ulega zmianie.

Bieżący popyt, sprzedaż oraz sytuacja finansowa oceniane są bardziej negatywnie niż przed miesiącem. Również odpowiednie przewidywania są bardziej pesymistyczne od zgłaszanych we wrześniu. Odnotowywany jest wzrost opóźnień płatności za wykonane usługi. Dyrektorzy jednostek zapowiadają redukcje zatrudnienia. W najbliższych trzech miesiącach można oczekiwać wzrostu cen, szybszego od prognozowanego we wrześniu.

Wykres 16. Bariery działalności gospodarczej w dziale zakwaterowanie  
 Chart 16. Factors limiting business activity in accommodation division

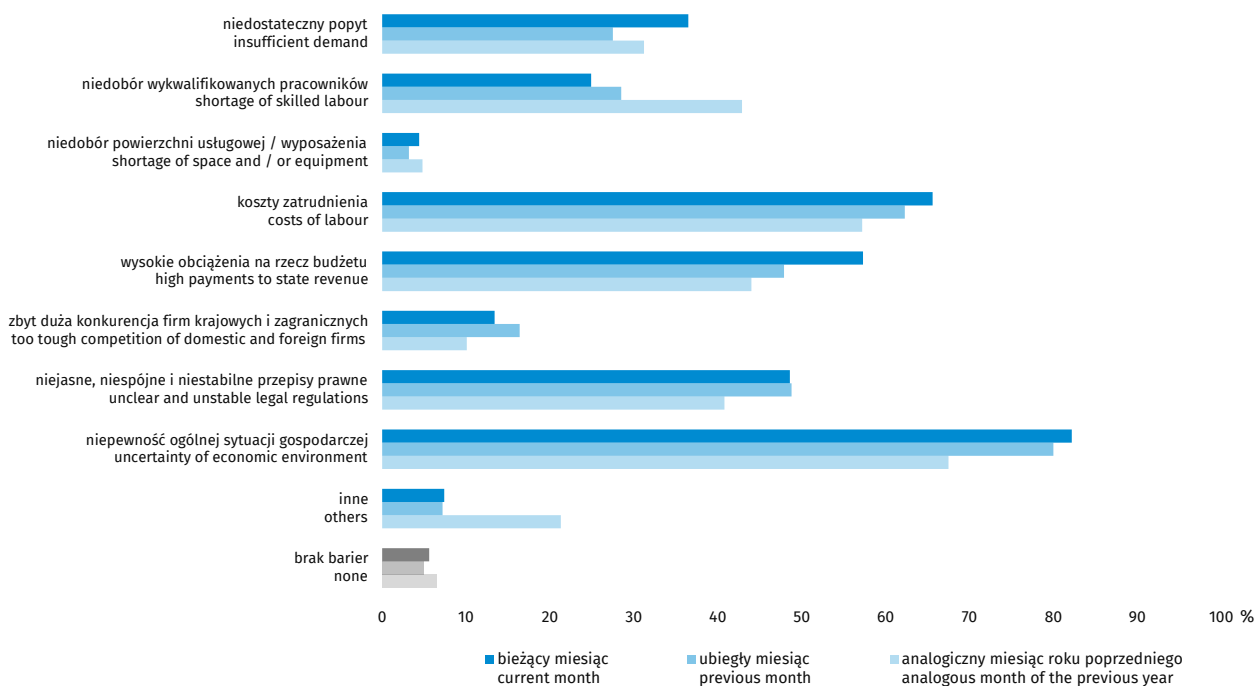

Odsetek przedsiębiorców nieodczuwających żadnych barier w prowadzeniu bieżącej działalności kształtuje się na poziomie 5,6% (przed rokiem 6,5%).

Firmy zgłaszające bariery najczęściej wskazują na trudności związane z niepewnością ogólnej sytuacji gospodarczej (82,2% w październiku br., 67,5% przed rokiem).

W porównaniu z październikiem ub.r. najbardziej wzrosło znaczenie barier związanych z niepewnością ogólnej sytuacji gospodarczej oraz wysokimi obciążeniami na rzecz budżetu (z 44,0% do 57,3%), natomiast zmalało – bariery wynikające z niedoboru wykwalifikowanych pracowników (z 42,9% do 24,9%).

Tablica 9. Procent pozytywnych i negatywnych wskazań na wybrane pytania – zakwaterowanie  
 Table 9. Percentage of positive and negative answers to selected questions – accommodation

Pytanie Question		Odpowiedź Answer					
		10 2021		09 2022		10 2022	
		+	-	+	-	+	-
Sytuacja bieżąca Current situation	Jaka jest bieżąca ogólna sytuacja gospodarcza ... ? What is current general economic situation ... ?	30,6	21,3	17,0	22,1	<b>16,9</b>	<b>23,1</b>
	Jak zmienia się bieżący popyt na usługi ... ? How does demand for services change ... ?	27,5	29,9	20,8	28,6	<b>14,7</b>	<b>33,1</b>
	Jak zmienia się bieżąca sprzedaż usług ... ? How does sale of services change ... ?	27,9	30,3	20,4	28,0	<b>14,7</b>	<b>33,1</b>
	Jak zmienia się bieżąca sytuacja finansowa ... ? How does financial situation change ... ?	24,4	8,9	15,3	17,4	<b>12,0</b>	<b>22,1</b>
	Jak zmieniają się opóźnienia płatności za usługi ... ? How do delays of payments for services change ... ?	2,2	10,8	4,5	6,8	<b>3,2</b>	<b>10,5</b>
Przewidywania na najbliższe trzy miesiące Expectations for the next three months	Jak zmieni się ogólna sytuacja gospodarcza ... ? How will general economic situation change ... ?	8,2	50,5	8,8	51,1	<b>6,6</b>	<b>52,6</b>
	Jak zmieni się popyt na usługi ... ? How will demand for services change ... ?	8,2	50,8	9,2	49,3	<b>8,0</b>	<b>55,3</b>
	Jak zmieni się sprzedaż usług ... ? How will sale of rendered services change ... ?	7,6	50,1	7,0	51,9	<b>5,5</b>	<b>54,4</b>
	Jak zmieni się sytuacja finansowa ... ? How will financial situation change ... ?	7,2	44,6	5,9	41,9	<b>4,4</b>	<b>50,5</b>
	Jak zmieni się zatrudnienie ... ? How will employment change ... ?	7,6	22,3	6,5	27,4	<b>4,8</b>	<b>28,8</b>
	Jak zmienią się ceny usług ... ? How will prices of services change ... ?	17,9	24,4	24,9	11,5	<b>37,9</b>	<b>11,3</b>

+ poprawa  
improvement

- pogorszenie  
deterioration

## 4.2.2. Gastronomia

### 4.2.2. Food service activities

Wykres 17. Wskaźnik ogólnego klimatu koniunktury w dziale gastronomia  
Chart 17. General business climate indicator in food service activities division

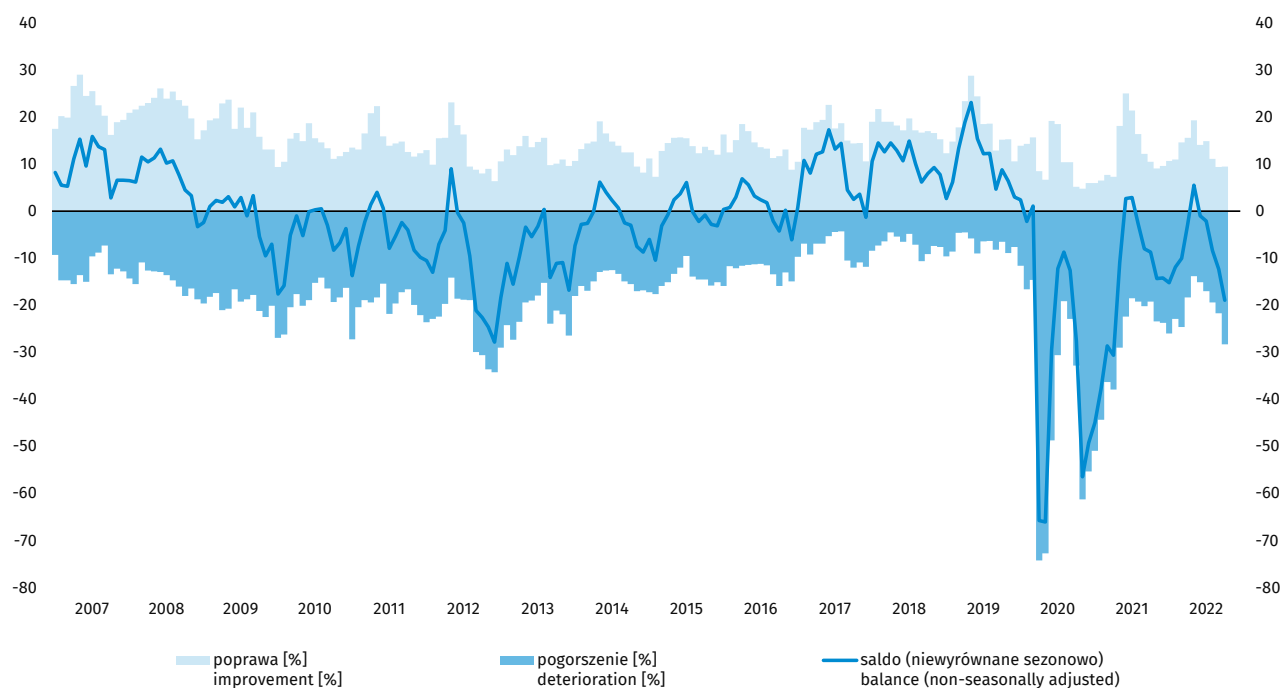

W październiku wskaźnik ogólnego klimatu koniunktury kształtuje się na poziomie minus 18,9 (minus 12,3 we wrześniu). Poprawę koniunktury odnotowuje 9,5% badanych firm, a jej pogorszenie – 28,3% (przed miesiącem odpowiednio 9,4% i 21,7%). Pozostałe przedsiębiorstwa uważają, że ich sytuacja nie ulega zmianie.

Zarówno diagnozy, jak i przewidywania dotyczące popytu, sprzedaży oraz sytuacji finansowej są bardziej niekorzystne od zgłaszanych we wrześniu. Sygnalizowany jest wzrost opóźnień płatności za wykonane usługi. Kierujący jednostkami przewidują redukcje zatrudnienia. W najbliższych trzech miesiącach można oczekiwać wzrostu cen, nieco szybszego od spodziewanego we wrześniu.



Wykres 18. Bariery działalności gospodarczej w dziale gastronomia  
 Chart 18. Factors limiting business activity in food service activities division

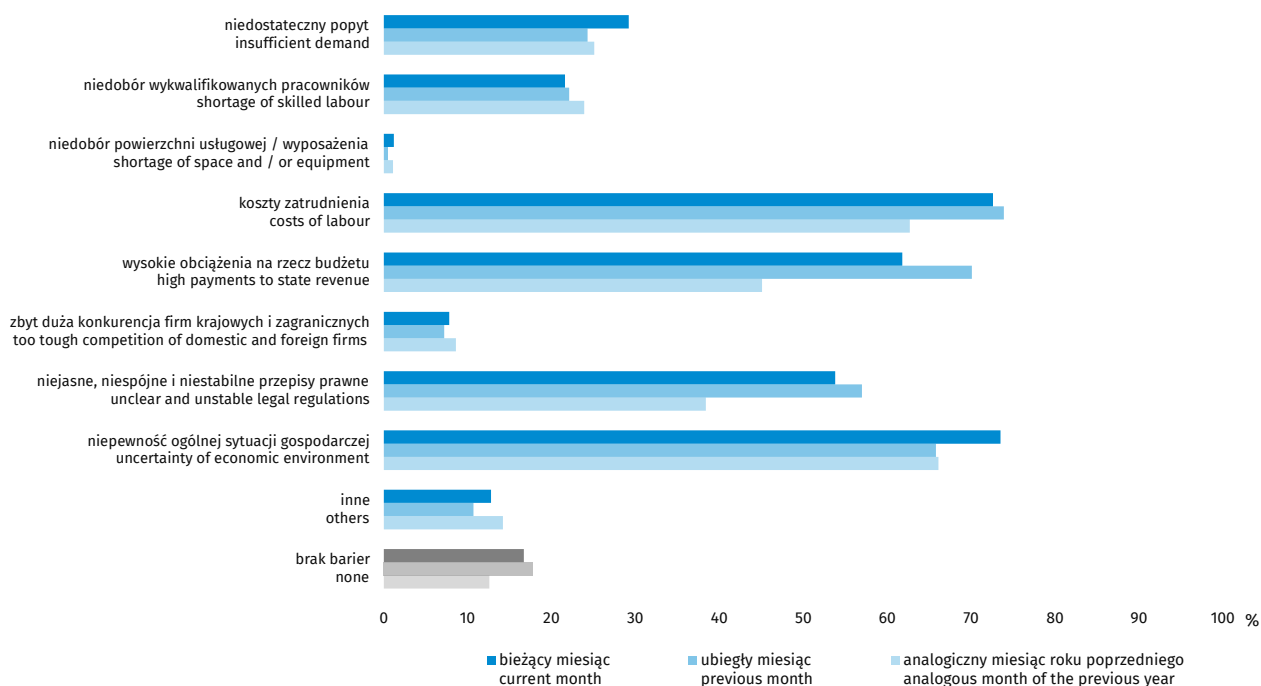

Odsetek przedsiębiorców nieodczuwających żadnych barier w prowadzeniu bieżącej działalności kształtuje się na poziomie 16,7% (przed rokiem 12,6%).

Firmy zgłaszające bariery najczęściej wskazują na trudności związane z niepewnością ogólnej sytuacji gospodarczej (73,5% w październiku br., 66,1% przed rokiem), kosztami zatrudnienia (72,6% w październiku br., 62,7% przed rokiem), wysokimi obciążeniami na rzecz budżetu (61,8% w październiku br., 45,1% przed rokiem) oraz niejasnymi, niespójnymi i niestabilnymi przepisami prawnymi (53,8% w październiku br., 38,4% przed rokiem).

W porównaniu z październikiem ub.r. w największym stopniu wzrosło znaczenie wspomnianych powyżej barier związanych z wysokimi obciążeniami na rzecz budżetu oraz niejasnymi, niespójnymi i niestabilnymi przepisami prawnymi.

Tablica 10. Procent pozytywnych i negatywnych wskazań na wybrane pytania – gastronomia  
 Table 10. Percentage of positive and negative answers to selected questions – food service activities

Pytanie Question		Odpowiedź Answer					
		10 2021		09 2022		10 2022	
		+	-	+	-	+	-
Sytuacja bieżąca Current situation	Jaka jest bieżąca ogólna sytuacja gospodarcza ... ? What is current general economic situation ... ?	11,2	17,2	15,7	17,1	<b>16,7</b>	<b>18,4</b>
	Jak zmienia się bieżący popyt na usługi ... ? How does demand for services change ... ?	14,6	14,1	7,6	10,7	<b>2,4</b>	<b>30,3</b>
	Jak zmienia się bieżąca sprzedaż usług ... ? How does sale of services change ... ?	15,2	13,7	7,6	10,7	<b>2,2</b>	<b>31,3</b>
	Jak zmienia się bieżąca sytuacja finansowa ... ? How does financial situation change ... ?	17,0	6,7	7,8	14,1	<b>2,2</b>	<b>24,1</b>
	Jak zmieniają się opóźnienia płatności za usługi ... ? How do delays of payments for services change ... ?	8,9	7,2	11,1	7,5	<b>0,5</b>	<b>8,7</b>
Przewidywania na najbliższe trzy miesiące Expectations for the next three months	Jak zmieni się ogólna sytuacja gospodarcza ... ? How will general economic situation change ... ?	9,7	21,1	3,0	26,2	<b>2,2</b>	<b>38,2</b>
	Jak zmieni się popyt na usługi ... ? How will demand for services change ... ?	10,1	20,0	3,2	28,1	<b>3,4</b>	<b>39,4</b>
	Jak zmieni się sprzedaż usług ... ? How will sale of rendered services change ... ?	11,4	22,7	3,4	31,3	<b>1,9</b>	<b>39,7</b>
	Jak zmieni się sytuacja finansowa ... ? How will financial situation change ... ?	9,4	22,2	2,2	27,9	<b>2,0</b>	<b>37,1</b>
	Jak zmieni się zatrudnienie ... ? How will employment change ... ?	3,6	8,7	3,4	15,1	<b>2,9</b>	<b>15,3</b>
	Jak zmienią się ceny usług ... ? How will prices of services change ... ?	25,2	1,7	34,1	1,5	<b>37,4</b>	<b>2,0</b>

+ poprawa  
improvement  
- pogorszenie  
deterioration

### 4.3. Informacja i komunikacja

### 4.3. Information and communication



Wykres 19. Wskaźnik ogólnego klimatu koniunktury w sekcji informacja i komunikacja  
Chart 19. General business climate indicator in information and communication section

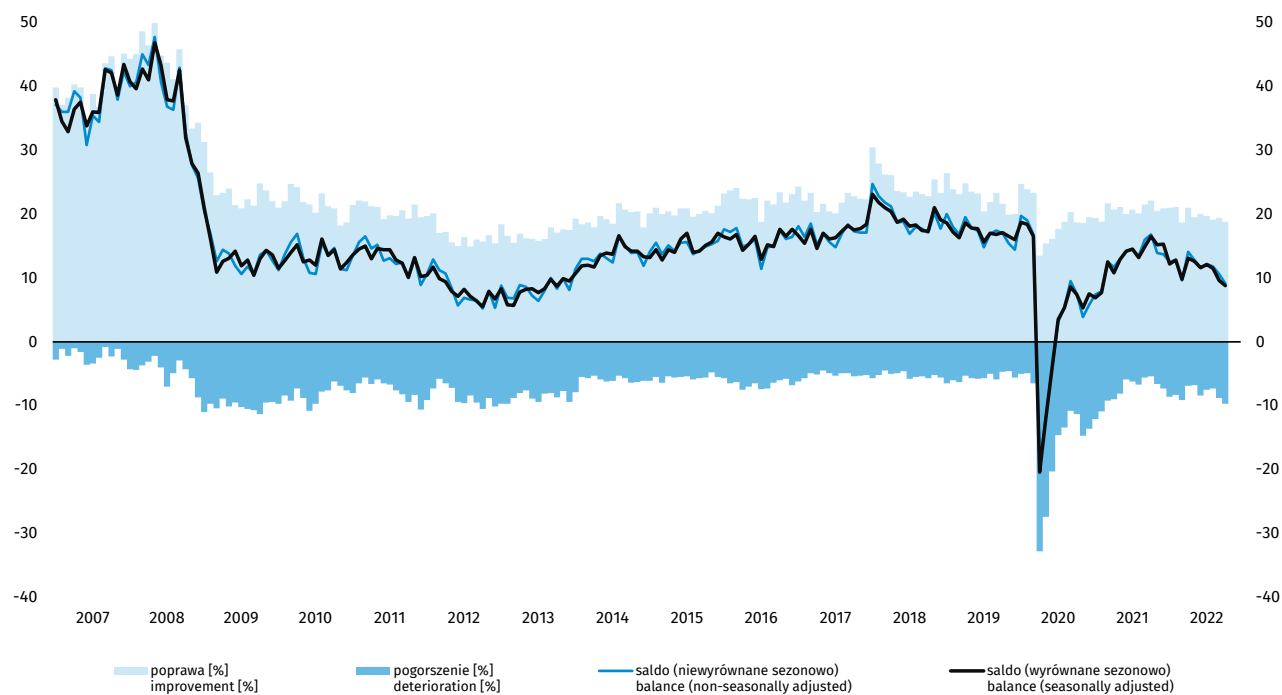

W październiku wskaźnik ogólnego klimatu koniunktury kształtuje się na poziomie plus 9,1 (plus 10,6 we wrześniu). Poprawę koniunktury odnotowuje 18,8% badanych firm, a jej pogorszenie – 9,7% (przed miesiącem odpowiednio 19,4% i 8,8%). Pozostałe przedsiębiorstwa uważają, że ich sytuacja nie ulega zmianie.

Bieżący popyt i sprzedaż oceniane są pozytywnie, podobnie jak przed miesiącem. Również zbliżone do odnotowanych we wrześniu, choć negatywne, są diagnozy sytuacji finansowej. Dyrektorzy jednostek spodziewają się, że popyt nie będzie się zmieniał w najbliższych trzech miesiącach. Prognozy sprzedaży są korzystne, podobne jak we wrześniu, natomiast dotyczące sytuacji finansowej bardziej pesymistyczne. Odnotowywany jest wzrost opóźnień płatności za wykonane usługi. Kierujący jednostkami przewidują zwiększenie zatrudnienia, choć nieco mniejsze niż we wrześniu. W najbliższych trzech miesiącach można spodziewać się wzrostu cen.

Wykres 20. Bariery działalności gospodarczej w sekcji informacja i komunikacja  
 Chart 20. Factors limiting business activity in information and communication section

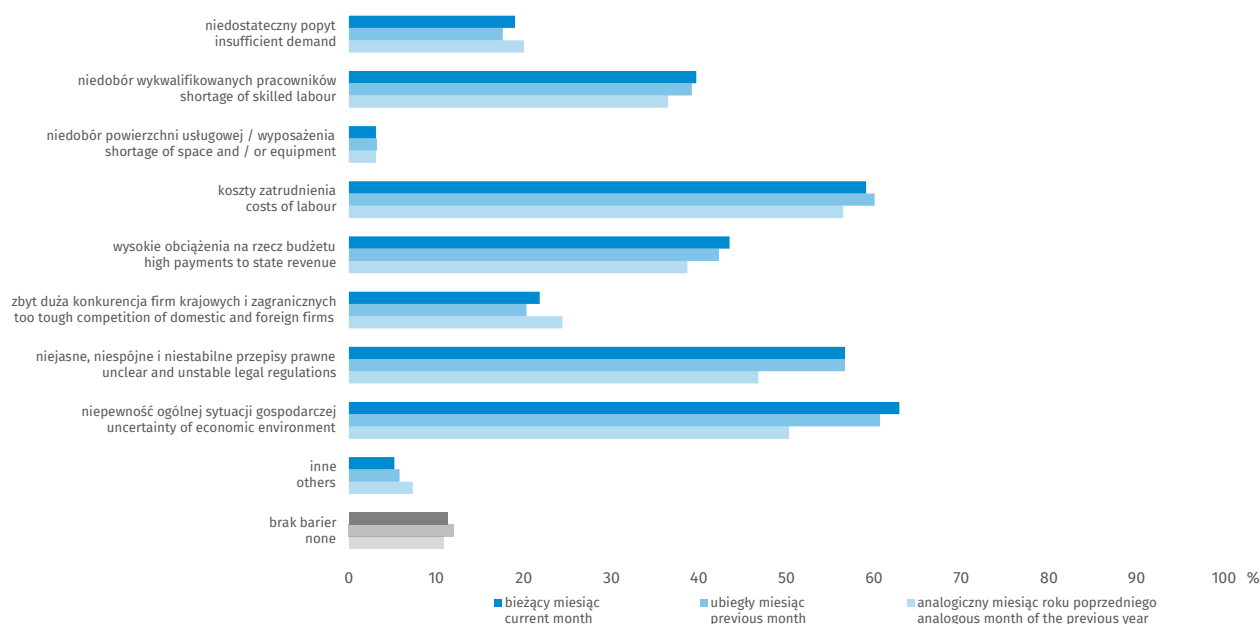

Odsetek przedsiębiorców nieodczuwających żadnych barier w prowadzeniu bieżącej działalności kształtuje się na poziomie 11,3% (przed rokiem 10,8%).

Firmy zgłaszające bariery najczęściej wskazują na trudności związane z niepewnością ogólnej sytuacji gospodarczej (62,9% w październiku br., 50,3% przed rokiem), kosztami zatrudnienia (59,1% w październiku br., 56,5% przed rokiem) oraz niejasnymi, niespójnymi i niestabilnymi przepisami prawnymi (56,7% w październiku br., 46,8% przed rokiem).

W porównaniu z październikiem ub.r. w największym stopniu wzrosło znaczenie wspomnianych powyżej barier związanych z niepewnością ogólnej sytuacji gospodarczej oraz niejasnymi, niespójnymi i niestabilnymi przepisami prawnymi.

Tablica 11. Procent pozytywnych i negatywnych wskazań na wybrane pytania – informacja i komunikacja  
 Table 11. Percentage of positive and negative answers to selected questions – information and communication

Pytanie Question		Odpowiedź Answer					
		10 2021		09 2022		10 2022	
		+	-	+	-	+	-
Sytuacja bieżąca Current situation	Jaka jest bieżąca ogólna sytuacja gospodarcza ... ? What is current general economic situation ... ?	32,7	4,5	31,7	5,3	<b>31,1</b>	<b>5,1</b>
	Jak zmienia się bieżący popyt na usługi ... ? How does demand for services change ... ?	15,2	4,9	13,7	7,3	<b>14,0</b>	<b>8,2</b>
	Jak zmienia się bieżąca sprzedaż usług ... ? How does sale of services change ... ?	16,8	6,0	15,1	8,0	<b>15,7</b>	<b>8,1</b>
	Jak zmienia się bieżąca sytuacja finansowa ... ? How does financial situation change ... ?	10,9	4,5	7,1	8,4	<b>7,4</b>	<b>10,0</b>
	Jak zmieniają się opóźnienia płatności za usługi ... ? How do delays of payments for services change ... ?	4,9	9,1	2,3	6,9	<b>3,4</b>	<b>8,1</b>
Przewidywania na najbliższe trzy miesiące Expectations for the next three months	Jak zmieni się ogólna sytuacja gospodarcza ... ? How will general economic situation change ... ?	11,5	6,3	7,1	12,3	<b>6,5</b>	<b>14,2</b>
	Jak zmieni się popyt na usługi ... ? How will demand for services change ... ?	15,2	5,8	12,5	9,5	<b>10,0</b>	<b>10,0</b>
	Jak zmieni się sprzedaż usług ... ? How will sale of rendered services change ... ?	17,9	7,7	14,6	9,4	<b>14,9</b>	<b>8,7</b>
	Jak zmieni się sytuacja finansowa ... ? How will financial situation change ... ?	11,4	7,7	8,0	11,9	<b>6,0</b>	<b>13,9</b>
	Jak zmieni się zatrudnienie ... ? How will employment change ... ?	24,1	6,4	23,1	6,8	<b>21,0</b>	<b>7,7</b>
	Jak zmienią się ceny usług ... ? How will prices of services change ... ?	12,1	2,5	17,1	1,5	<b>19,5</b>	<b>1,2</b>

+ poprawa  
improvement  
- pogorszenie  
deterioration

## 4.4. Działalność finansowa i ubezpieczeniowa

### 4.4. Financial and insurance activities



Wykres 21. Wskaźnik ogólnego klimatu koniunktury w sekcji działalność finansowa i ubezpieczeniowa<sup>5</sup>  
Chart 21. General business climate indicator in financial and insurance activities section<sup>6</sup>

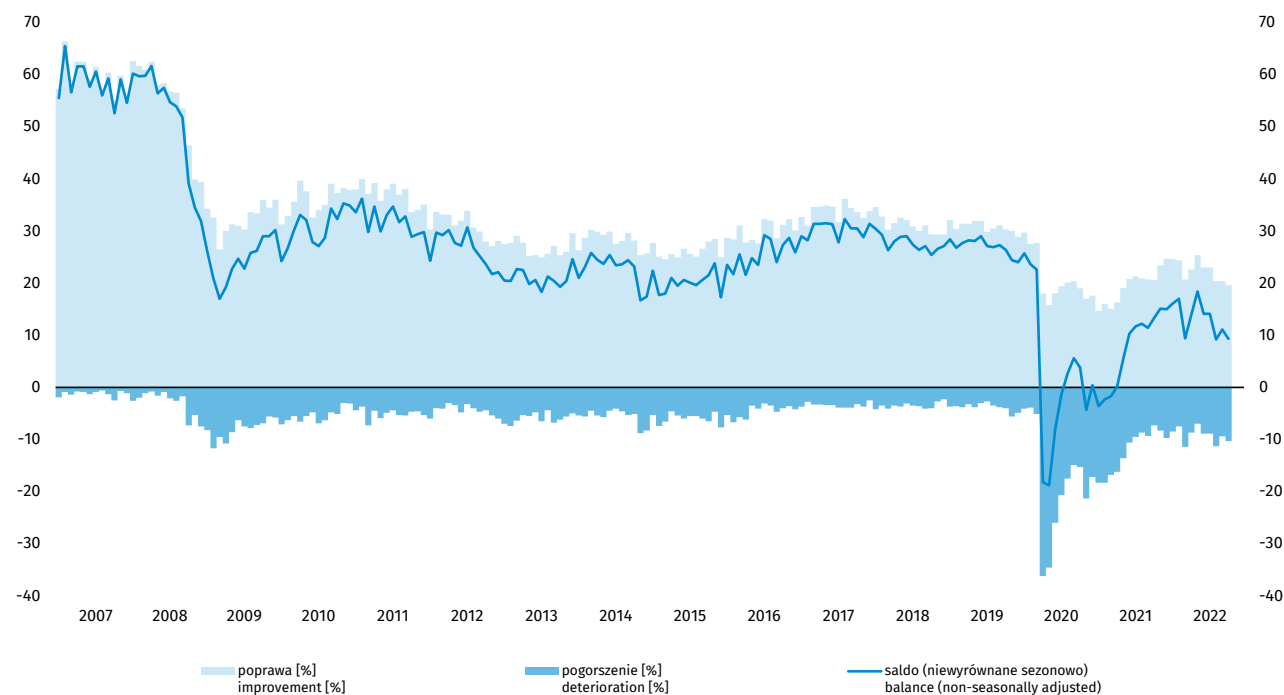

W październiku wskaźnik ogólnego klimatu koniunktury kształtuje się na poziomie plus 9,3 (plus 11,1 we wrześniu). Poprawę koniunktury odnotowuje 19,6% badanych firm, a jej pogorszenie – 10,3% (przed miesiącem odpowiednio 20,4% i 9,4%). Pozostałe przedsiębiorstwa uważają, że ich sytuacja nie ulega zmianie.

Bieżący popyt i sprzedaż oceniane są niekorzystnie, podobnie jak przed miesiącem. Diagnozy sytuacji finansowej są pozytywne, zbliżone do sygnalizowanych we wrześniu. Przewidywania dotyczące popytu, sprzedaży i sytuacji finansowej są bardziej pesymistyczne od formułowanych przed miesiącem. Zgłaszany jest wzrost opóźnień płatności za wykonane usługi. Przewidywane jest, podobnie jak we wrześniu, niewielkie zwiększenie zatrudnienia. W najbliższych trzech miesiącach można oczekiwać dalszego wzrostu cen.

<sup>5</sup> Szereg niesezonowy, nie wymaga wyrównania sezonowego. Dane niewyrównane sezonowo mogą być analizowane i interpretowane w sposób analogiczny jak dane wyrównane.

<sup>6</sup> Time series does not require to be seasonally adjusted. Non-seasonally adjusted data can be analysed and interpreted in the same way as seasonally adjusted data.

Wykres 22. Bariery działalności gospodarczej w sekcji działalność finansowa i ubezpieczeniowa  
 Chart 22. Factors limiting business activity in financial and insurance activities section

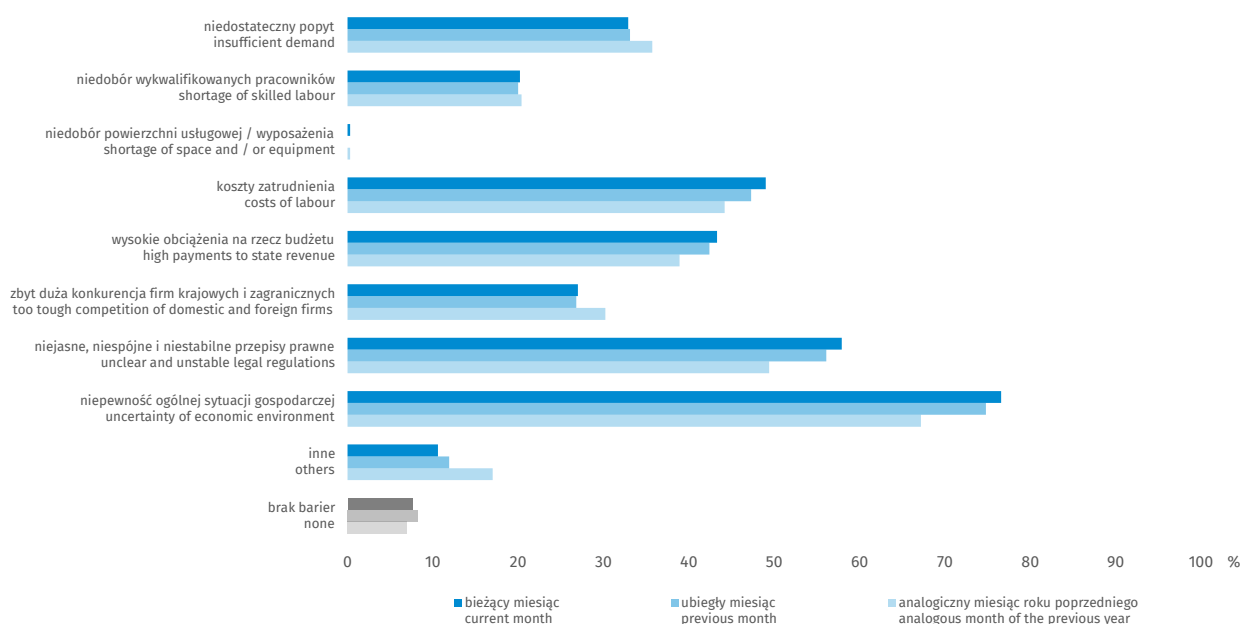

Odsetek przedsiębiorców nieodczuwających żadnych barier w prowadzeniu bieżącej działalności kształtuje się na poziomie 7,6% (przed rokiem 7,0%).

Firmy zgłaszające bariery najczęściej wskazują na trudności związane z niepewnością ogólnej sytuacji gospodarczej (76,6% w październiku br., 67,2% przed rokiem) oraz niejasnymi, niespójnymi i niestabilnymi przepisami prawnymi (57,9% w październiku br., 49,4% przed rokiem).

Wymienione powyżej bariery są tymi, których znaczenie w skali roku wzrosło w największym stopniu.

Badanie koniunktury w usługach metodą testu koniunktury wprowadzone zostało w GUS w styczniu 2003 r. Obejmuje ono jednostki prowadzące działalność zaklasyfikowaną wg PKD 2007 do sekcji: H, I, J, K, L, M, N, R (z wyłączeniem instytucji kultury posiadających osobowość prawną), S (z wyłączeniem działu 94). Badanie prowadzone jest na podstawie ankiety miesięcznej.

Wyniki badania prezentowane są według:

- sekcji i wybranych działów PKD 2007,
- województw (dane publikowane są od początku 2011 r.).

Dane opracowano metodą przedsiębiorstw.

Zakres przedmiotowy badania stanowią pytania o bieżącą i przewidywaną działalność przedsiębiorstwa, w odniesieniu do podstawowych wymiarów działania podmiotu i nawiązujących do podstawowych zjawisk ekonomicznych takich jak m.in. ogólna sytuacja gospodarcza jednostki, popyt na usługi, zatrudnienie, bariery działalności, sprzedaż, moce produkcyjne, zagwarantowany okres działania, sytuacja finansowa, opóźnienia płatności, ceny, źródła finansowania działalności.

Tablica 12. Procent pozytywnych i negatywnych wskazań na wybrane pytania – działalność finansowa i ubezpieczeniowa

Table 12. Percentage of positive and negative answers to selected questions – financial and insurance activities

Pytanie Question		Odpowiedź Answer					
		10 2021		09 2022		10 2022	
		+	-	+	-	+	-
Sytuacja bieżąca Current situation	Jaka jest bieżąca ogólna sytuacja gospodarcza ... ? What is current general economic situation ... ?	28,5	6,4	32,1	4,8	<b>31,4</b>	<b>6,4</b>
	Jak zmienia się bieżący popyt na usługi ... ? How does demand for services change ... ?	16,5	8,6	6,6	20,9	<b>7,1</b>	<b>20,1</b>
	Jak zmienia się bieżąca sprzedaż usług ... ? How does sale of services change ... ?	19,2	10,9	8,2	20,4	<b>8,2</b>	<b>21,6</b>
	Jak zmienia się bieżąca sytuacja finansowa ... ? How does financial situation change ... ?	16,2	4,8	14,8	8,9	<b>14,9</b>	<b>9,1</b>
	Jak zmieniają się opóźnienia płatności za usługi ... ? How do delays of payments for services change ... ?	5,4	7,5	2,7	9,4	<b>2,0</b>	<b>9,6</b>
Przewidywania na najbliższe trzy miesiące Expectations for the next three months	Jak zmieni się ogólna sytuacja gospodarcza ... ? How will general economic situation change ... ?	12,6	8,1	8,7	13,9	<b>7,8</b>	<b>14,2</b>
	Jak zmieni się popyt na usługi ... ? How will demand for services change ... ?	13,5	6,7	6,3	17,9	<b>5,5</b>	<b>20,1</b>
	Jak zmieni się sprzedaż usług ... ? How will sale of rendered services change ... ?	18,2	8,1	9,1	16,9	<b>8,3</b>	<b>19,4</b>
	Jak zmieni się sytuacja finansowa ... ? How will financial situation change ... ?	14,9	7,8	10,4	12,0	<b>10,8</b>	<b>15,1</b>
	Jak zmieni się zatrudnienie ... ? How will employment change ... ?	9,0	11,8	13,2	11,9	<b>13,2</b>	<b>11,8</b>
	Jak zmienią się ceny usług ... ? How will prices of services change ... ?	13,7	3,2	23,8	1,8	<b>24,9</b>	<b>2,1</b>

+ poprawa  
improvement

- pogorszenie  
deterioration



## Rozdział 5

### Chapter 5

## Stopień wykorzystania mocy produkcyjnych w przetwórstwie przemysłowym i budownictwie<sup>7</sup>

### Capacity utilization in manufacturing and construction<sup>8</sup>

Wykorzystanie mocy produkcyjnych w sekcji przetwórstwo przemysłowe wynosi 78,4% (w październiku ub.r. 79,7%).

Najwyższe wykorzystanie mocy produkcyjnych w przetwórstwie przemysłowym zgłaszają producenci urządzeń elektrycznych, skór i wyrobów ze skór wyprawionych, pozostałego sprzętu transportowego, podstawowych substancji farmaceutycznych oraz zajmujący się naprawą, konserwacją i instalowaniem maszyn i urządzeń, a najniższe – producenci metali.

W bieżącym miesiącu wykorzystanie mocy produkcyjnych zgłaszane przez firmy budowlane wynosi 83,1% (przed rokiem 83,2%).

Wykres 23. Stopień wykorzystania mocy produkcyjnych w przetwórstwie przemysłowym i budownictwie  
Chart 23. Capacity utilization of the enterprise (in percentage) in manufacturing and construction

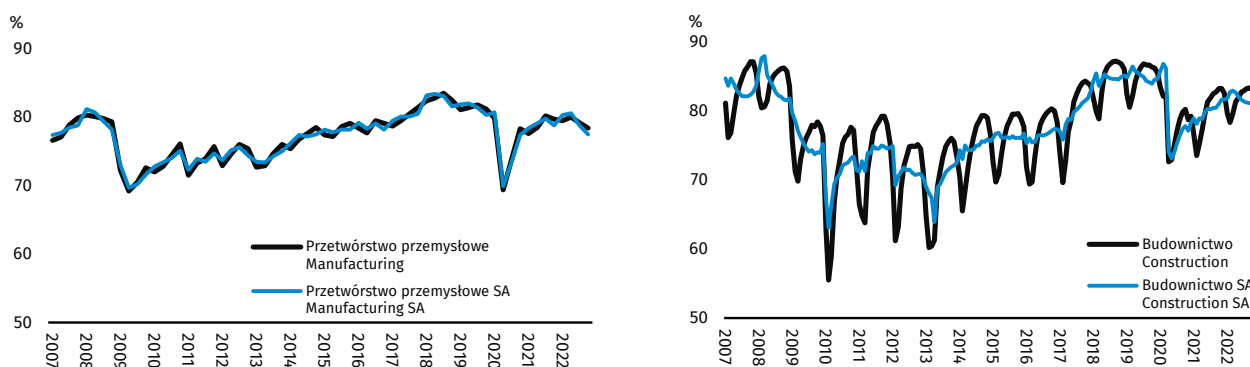

Wykres 24. Aktualne moce produkcyjne w przetwórstwie przemysłowym i budownictwie  
Chart 24. Current production capacity in manufacturing and construction

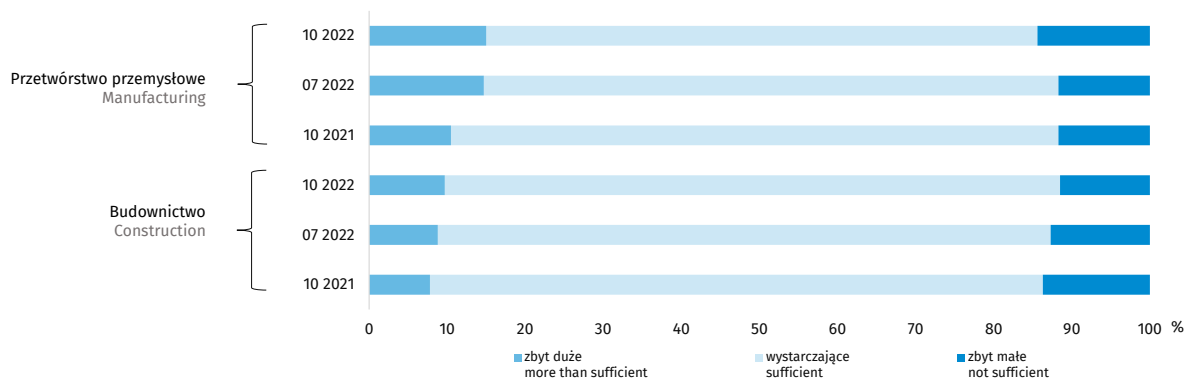

<sup>7</sup> Przetwórstwo przemysłowe – dane kwartalne; budownictwo – dane miesięczne.

<sup>8</sup> Manufacturing – quarterly data; construction – monthly data.

## Rozdział 6

### Chapter 6

## Inwestycje w przetwórstwie przemysłowym i budownictwie

### Investments in manufacturing and construction

Tablica 13. Procent przedsiębiorstw planujących wydatki na inwestycje<sup>9</sup>

Table 13. Percentage of enterprises planning investments<sup>10</sup>

Rok, którego dotyczą prognozy Year to which forecasts relate	Miesiąc, w którym przedsiębiorstwa dokonały prognoz Month in which companies made their forecasts	Przetwórstwo przemysłowe Manufacturing	Budownictwo Construction
2022	10 2022	55,2	35,7
	03 2021	47,3	32,0
	10 2021	50,3	26,9
2021	10 2021	58,5	36,7
	03 2020	57,6	30,6
	10 2020	55,1	31,3
2020	10 2020	65,4	41,7
	03 2019	60,5	40,1
	10 2019	52,5	34,4
2019	10 2019	61,9	43,5
	03 2018	62,3	40,8
	10 2018	59,4	39,4
2018	10 2018	66,9	49,3
	03 2017	67,1	47,1
	10 2017	59,5	38,2

Zarówno w przetwórstwie przemysłowym, jak i budownictwie, podmioty sygnalizują mniejszą aktywność inwestycyjną (zarówno inwestycje już zrealizowane, jak i planowane do realizacji do końca roku) w 2022 r. niż w 2021 r.

<sup>9</sup> Przykład: Prognozy na 2022 r. dokonywane są w marcu i październiku 2022 r. oraz w październiku 2021 r. (analogicznie dla pozostałych lat)

<sup>10</sup> Example: Forecasts for 2022 are made in March and October 2022 as well as in October 2021 (likewise in other years)

Wykres 25. Źródła finansowania inwestycji (deklarowane przez przedsiębiorstwa, które w danym roku zgłaszały ponoszenie wydatków na inwestycje)

Chart 25. Financial sources of investments (declared by companies reporting expenditures on investments in a given year)

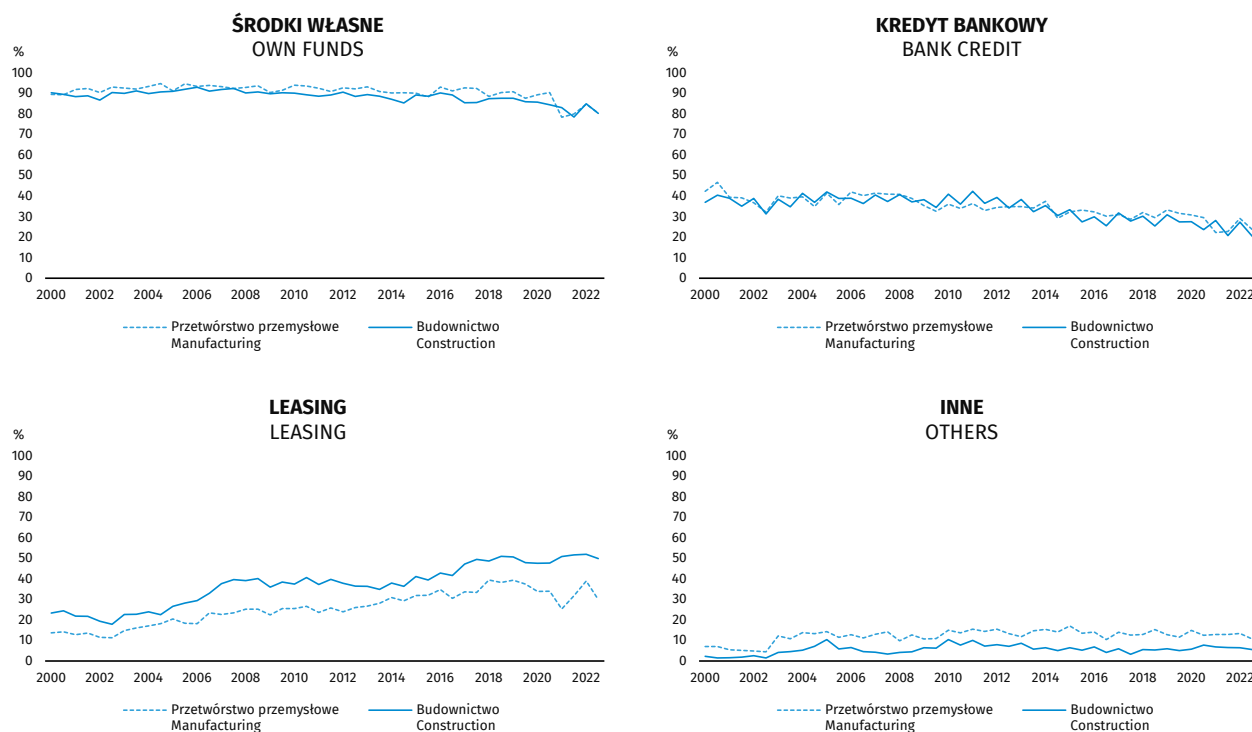

Badania inwestycji w przetwórstwie przemysłowym (sekcja C wg PKD 2007) oraz budownictwie (sekcja F wg PKD 2007) metodą testu koniunktury wprowadzone zostały w GUS w 1999 r. Do końca 2020 r. były one prowadzone na podstawie osobnej ankiety półrocznej, natomiast od 2021 r. pytania inwestycyjne zostały włączone do odpowiednich ankiet miesięcznych. Dane są nadal zbierane i prezentowane w marcu oraz październiku. Wyniki opracowano metodą przedsiębiorstw.

Wyniki badania w przetwórstwie przemysłowym prezentowane są według:

- klas wielkości: 10-49 osób pracujących, 50-249 osób pracujących, 250-499 osób pracujących oraz 500 i więcej osób,
- działów PKD 2007,
- głównych grup produkcji przemysłowej (MIGs) – podział na dobra konsumpcyjne, inwestycyjne i zaopatrzeniowe; z dóbr konsumpcyjnych wyodrębnia się dobra trwałego użytku oraz nietrwałego użytku, a z tych ostatnich – żywność i napoje,

Wyniki badania w budownictwie prezentowane są według klas wielkości: do 9 osób pracujących, 10-49 osób pracujących, 50-249 osób pracujących, 250 i więcej osób pracujących. Zakres przedmiotowy badań stanowią pytania o bieżącą i przewidywaną działalność przedsiębiorstwa, w odniesieniu do podstawowych wymiarów działania podmiotu i nawiązujących do podstawowych zjawisk ekonomicznych takich jak m.in. zmiana poniesionych nakładów inwestycyjnych, cele inwestycji, źródła finansowania inwestycji, czynniki wpływające na podjęcie decyzji o inwestowaniu.

Wyniki opracowano na podstawie danych uzyskanych od 3217 z 3497 podmiotów objętych badaniem inwestycji w przetwórstwie przemysłowym i od 3454 z 3996 podmiotów objętych badaniem inwestycji w budownictwie.

## Rozdział 7

### Chapter 7

# Ogólny wskaźnik syntetyczny koniunktury gospodarczej GUS dla Polski (SI)

## General synthetic indicator GUS (SI)

Wykres 26. Ogólny wskaźnik syntetyczny koniunktury gospodarczej GUS dla Polski (SI) i jego dekompozycja  
Chart 26. General synthetic indicator GUS (SI) and its decomposition

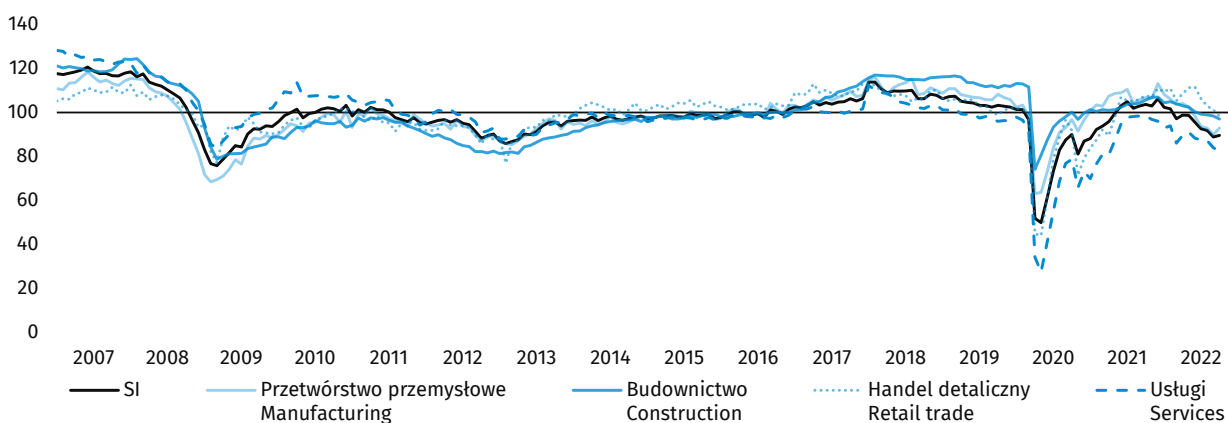

Wykres 27. Ogólny wskaźnik syntetyczny koniunktury gospodarczej GUS dla Polski (SI), wskaźnik odczuć ekonomicznych dla Unii Europejskiej (EU.ESI)<sup>11</sup>

Chart 27. General synthetic indicator GUS (SI), Economic sentiment indicator for European Union (EU.ESI)<sup>11</sup>

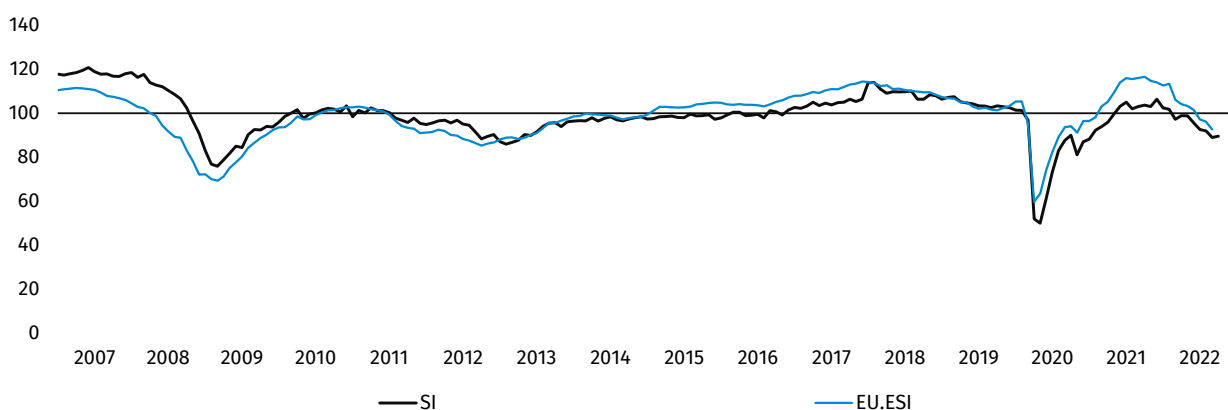

<sup>11</sup> Business and Consumer Surveys, Komisja Europejska (European Commission), DG ECFIN  
[http://ec.europa.eu/economy\\_finance/db\\_indicators/surveys/index\\_en.htm](http://ec.europa.eu/economy_finance/db_indicators/surveys/index_en.htm).

Tablica 14. Ogólny wskaźnik syntetyczny koniunktury gospodarczej GUS dla Polski (SI) i jego składowe  
 Table 14. General synthetic indicator GUS (SI) and its components

WYSZCZEGÓLNIENIE SPECIFICATION	10 2021	09 2022	<b>10 2022</b>
Ogólny wskaźnik syntetyczny koniunktury gospodarczej GUS dla Polski (SI) General synthetic indicator GUS (SI)	103,7	88,9	<b>89,6</b>
Przetwórstwo przemysłowe Manufacturing	106,8	89,9	<b>92,9</b>
Budownictwo Construction	105,7	98,4	<b>97,1</b>
Handel detaliczny Retail trade	107,8	101,2	<b>98,3</b>
Usługi Services	98,5	84,0	<b>82,4</b>
Składowa bieżąca Current component	108,9	96,2	<b>98,3</b>
Składowa wyprzedzająca Leading component	99,3	82,8	<b>82,2</b>

## Uwagi metodologiczne

W Głównym Urzędzie Statystycznym w czerwcu 1992 r. jako pierwsze zostało wprowadzone badanie koniunktury metodą testu koniunktury w przetwórstwie przemysłowym, w lipcu 1993 r. rozpoczęto badanie koniunktury w budownictwie, a w październiku tego samego roku – w handlu detalicznym. W 1999 roku z badań koniunktury w przetwórstwie przemysłowym i budownictwie wydzielono do osobnej ankiety pytania dotyczące działalności inwestycyjnej przedsiębiorstw i dostosowano ją do wymogów Komisji Europejskiej. W styczniu 2003 r. podjęto badanie koniunktury w usługach. Od stycznia 2011 r. badaniem koniunktury w handlu objęto również podmioty prowadzące działalność w zakresie handlu hurtowego. Ponadto w 2011 r. wprowadzono schemat losowania prób umożliwiający prezentację wyników w podziale na województwa.

Badanie koniunktury w przetwórstwie przemysłowym, budownictwie, handlu i usługach prowadzone jest na podstawie ankiety miesięcznej (w przetwórstwie przemysłowym z dodatkowymi pytaniami zadawanymi w styczniu, kwietniu, lipcu i październiku), a badanie inwestycji – półrocznej (dane zbierane i prezentowane w marcu i październiku).

Zakres podmiotowy badania koniunktury gospodarczej stanowią podmioty prowadzące działalność gospodarczą na terenie Polski zorganizowane w formie: spółek handlowych (osobowych i kapitałowych), spółek cywilnych, przedsiębiorstw państwowych, spółdzielni oraz osoby fizyczne prowadzące działalność gospodarczą zaklasyfikowaną według PKD 2007 do sekcji:

- Przetwórstwo przemysłowe (sekcja C),
- Budownictwo (sekcja F),
- Handel; naprawa pojazdów samochodowych (sekcja G),
- Transport i gospodarka magazynowa (sekcja H),
- Zakwaterowanie i gastronomia (sekcja I),
- Informacja i komunikacja (sekcja J – z wyłączeniem instytucji kultury mających osobowość prawną),
- Działalność finansowa i ubezpieczeniowa (sekcja K),
- Obsługa rynku nieruchomości (sekcja L),
- Działalność profesjonalna, naukowa i techniczna (sekcja M),
- Administrowanie i działalność wspierająca (sekcja N),
- Działalność związana z kulturą, rozrywką i rekreacją (sekcja R – z wyłączeniem instytucji kultury posiadających osobowość prawną),
- Pozostała działalność usługowa (sekcja S – z wyłączeniem działu 94 – działalność organizacji członkowskich).

Próby dla badań koniunktury różnią się w zależności od zakresu podmiotowego – w przetwórstwie przemysłowym (sekcja C) obejmuje 3497 jednostek, w budownictwie (sekcja F) – 3996 przedsiębiorstw, w handlu (sekcja G) – 7799 podmiotów, w usługach (zakres od sekcji H do S) – 4303 firm.

W przetwórstwie przemysłowym obserwacją objęte są przedsiębiorstwa o liczbie pracujących 10 i więcej osób, w pozostałych obszarach uwzględnia się także jednostki o liczbie pracujących do 9 osób.

Klasy wielkości są wyznaczane według liczby pracujących:

- do 9 osób (mikroprzedsiębiorstwa),
- od 10 do 49 osób (małe przedsiębiorstwa),
- od 50 do 249 osób (średnie przedsiębiorstwa),
- 250 i więcej osób (duże przedsiębiorstwa).

W badaniu koniunktury inwestycji w przetwórstwie przemysłowym z ostatniej grupy przedsiębiorstw wyodrębniła się dwie zbiorowości – jednostki o liczbie pracujących od 249 do 499 osób i podmioty o liczbie pracujących 500 i więcej osób.

Wyniki badań koniunktury w przetwórstwie przemysłowym, budownictwie, handlu i usługach są prezentowane także w przekrojach terytorialnych na poziomie wojewódzkim (badania zarówno na poziomie Polski ogółem, jak i województw są prowadzone metodą przedsiębiorstw).

Zakres przedmiotowy badania stanowią pytania o bieżącą i przewidywaną działalność przedsiębiorstwa, w odniesieniu do podstawowych wymiarów działania podmiotu i nawiązujących do podstawowych zjawisk ekonomicznych:

- badanie koniunktury w przetwórstwie przemysłowym – m.in.: ogólna sytuacja gospodarcza przedsiębiorstwa, portfel zamówień, produkcja, zapasy, sytuacja finansowa, przewidywane zatrudnienie, przewidywane ceny, moce produkcyjne, zagwarantowany okres produkcji, bariery działalności, pozycja wobec konkurencji;
- badanie koniunktury w budownictwie – działalność budowlano-montażowa, ogólna sytuacja gospodarcza przedsiębiorstwa, bariery działalności, portfel zamówień, moce produkcyjne, zagwarantowany okres działania jednostki, produkcja, sytuacja finansowa, opóźnienia płatności za wykonane roboty, przewidywane zatrudnienie, przewidywane ceny;
- badanie koniunktury w handlu – m.in.: sprzedaż zrealizowana w ostatnich trzech miesiącach, ogólna sytuacja gospodarcza przedsiębiorstwa, bariery działalności jednostki, zapasy towarów, sytuacja finansowa, źródła finansowania środków obrotowych, ceny, przewidywany popyt na towary, przewidywane zamówienia u dostawców, przewidywane zatrudnienie, przewidywane nakłady inwestycyjne (wyposażenie, środki transportu, budynki, itp.);
- badanie koniunktury w usługach – ogólna sytuacja gospodarcza jednostki, popyt na usługi, zatrudnienie, bariery działalności usługowej, sprzedaż usług, moce produkcyjne, zagwarantowany okres działania jednostki, sytuacja finansowa, opóźnienia płatności, ceny, przewidywane źródła finansowania działalności usługowej;
- badanie koniunktury w inwestycjach – m.in.: zmiana poniesionych nakładów inwestycyjnych, cele inwestycji, źródła finansowania inwestycji, czynniki stymulujące inwestycje.

Na podstawie zebranych odpowiedzi obliczane są wskaźniki proste ważone przychodami ze sprzedaży. Sposób liczenia wskaźnika zależy od rodzaju pytania:

- w pytaniach z trzema wariantami odpowiedzi (np. pytanie o sytuację finansową lub zatrudnienie), gdzie można wybrać tylko jedną odpowiedź, wskaźnik liczony jest jako saldo (różnica) między procentem podmiotów wybierających korzystny z punktu widzenia podmiotu wariant odpowiedzi a procentem jednostek zaznaczających niekorzystny wariant. Wskaźniki te przyjmują wartości z przedziału od -100 do +100. Dodatnia wartość wskaźnika oznacza koniunkturę „dobrą”, zaś ujemna – „złą” z punktu widzenia badanych przedsiębiorstw. Wzrost (spadek) wskaźnika w stosunku do poprzedniego badanego okresu oznacza poprawę (pogorszenie) koniunktury.
- w pytaniach, gdzie można wybrać kilka wariantów odpowiedzi z podanego zestawu (np. pytania o bariery działalności gospodarczej, źródła finansowania), wskaźnik jest liczony dla danego wariantu odpowiedzi jako procentowy udział wskazań danego wariantu odpowiedzi w sumie przedsiębiorstw odpowiadających na to pytanie. Wskaźniki te przyjmują wartości z przedziału od 0 do 100%.
- w pytaniach tzw. ilościowych, gdzie wpisywana jest przez respondentów szacowana wartość zjawiska (np. pytanie o stopień wykorzystania mocy produkcyjnych), wskaźnik jest liczony metodą średniej arytmetycznej z wszystkich odpowiedzi na to pytanie. Wskaźniki te przyjmują wartości z przedziału od 0 do +100.

Poza wskaźnikami prostymi obliczane są wskaźniki złożone. Przykładem tego rodzaju wskaźników jest wskaźnik ogólnego klimatu koniunktury gospodarczej. Obliczany jest jako średnia arytmetyczna ważonych sald odpowiedzi na pytania z ankiety miesięcznej dotyczące bieżącej i przewidywanej sytuacji gospodarczej przedsiębiorstwa. Wskaźnik ogólnego klimatu koniunktury przyjmuje wartości od -100 do +100, przy czym wartości powyżej zera są uznawane za pozytywne (wskazujące na „dobrą” koniunkturę), a poniżej zera – negatywne (wskazujące na „złą” koniunkturę). Wskaźnik przyjmujący wartość równą zero oznacza sytuację, gdy koniunktura nie zmienia się.

Ze względu na zaokrąglenia danych, w niektórych przypadkach obliczone wskaźniki złożone mogą nieznacznie różnić się od składających się na nie wariantów odpowiedzi.

Średnia długookresowa obejmuje szeregi czasowe od 2000 r., poza usługami (od 2003 r.) i handlem hurtowym (od 2011 r.).

Ogólny wskaźnik syntetyczny koniunktury gospodarczej GUS (SI) jest prezentowany od stycznia 2011 r. (zawiera szeregi od stycznia 2004 r.).

Do budowy ogólnego wskaźnika syntetycznego koniunktury gospodarczej i wskaźników ufności (WU) dla poszczególnych rodzajów działalności wykorzystywane są zestandaryzowane wskaźniki proste wyrównane sezonowo, pochodzące z badań koniunktury gospodarczej:

- przetwórstwa przemysłowego – wskaźniki bieżącego poziomu zapasów (z odwrotnym znakiem), bieżącego portfela zamówień (stanu) oraz przewidywanej produkcji,
- budownictwa – wskaźniki bieżącego portfela zamówień (stanu) i przewidywanego zatrudnienia,
- handlu detalicznego – wskaźniki bieżącego poziomu zapasów (z odwrotnym znakiem), sprzedaży w ostatnich trzech miesiącach oraz przewidywanej sprzedaży,
- usług – wskaźniki ogólnej sytuacji jednostki, popytu w ostatnich trzech miesiącach oraz przewidywanego popytu.

Wskaźnik ufności dla każdego z badań jest liczony jako średnia arytmetyczna wybranych wskaźników z danego badania. Są one standaryzowane wobec poziomu 0 o odchyleniu standardowym 1. Wartość wskaźnika powyżej 0 wskazuje, że WU kształtuje się na poziomie powyżej długookresowej średniej, natomiast wartość poniżej 0 – poniżej tej średniej.

Na ogólny wskaźnik syntetyczny koniunktury gospodarczej składają się wyżej wymienione wskaźniki proste z przyporządkowanymi im wagami – przetwórstwo przemysłowe (50%), usługi (38%), handel detaliczny (6%), budownictwo (6%).

Ogólny wskaźnik syntetyczny koniunktury gospodarczej jest zestandaryzowany wobec poziomu 100 o odchyleniu standardowym 10. Gdy jego wartość jest większa od 100, oznacza to, że SI kształtuje się na poziomie powyżej średniej długookresowej, gdy jest niższa od 100 – poniżej tej średniej.

W tablicach stanowiących załącznik do tej publikacji zawarto dane z poszczególnych badań osobno na poziomie Polski ogółem i wojewódzkim.

Szczegółowe uwagi metodologiczne można znaleźć w Zeszycie metodologicznym „Badanie koniunktury gospodarczej” na stronie GUS

<http://stat.gov.pl/obszary-tematyczne/koniunktura/koniunktura/publikacja,5.html>



## Methodological notes

Business tendency survey (BTS) in manufacturing was introduced in Statistics Poland as the first of all BTSs in June 1992. Next there were BTS in construction (July 1993) and in retail trade (October 1993). In 1999 questions on investment were extracted from questionnaires in industry and construction to create separate survey in investment harmonized with European Commission requirements. In January 2003 the new BTS in services was started. Since 2011 the same questionnaire as BTS in retail trade is sent also to units carrying out wholesale trade activity. Moreover in 2011 a new sampling scheme was introduced to enable presentation of data at voivodship level.

BTS in manufacturing, construction, trade and services is carried out based on monthly questionnaire (in manufacturing there are also additional questions asked in January, April July and October) and BTS in investment – biannually (data are gathered and presented in March and October).

Scope of BTSs comprise of firms carrying out economic activity in Poland organized as a: trade companies (organized in partnership as well as private limited company form), civil law partnerships, state enterprises, collectives, and natural persons conducting activity classified to the following sections according to NACE Rev.2:

- Manufacturing (section C),
- Construction (section F),
- Wholesale and retail trade; repair of motor vehicles and motorcycles (section G),
- Transportation and storage (section H),
- Accommodation and food service activities (section I),
- Information and communication (section J without cultural institutions with legal personality),
- Financial and insurance activities (section K),
- Real estate activities (section L),
- Professional, scientific and technical activities (section M),
- Administrative and support service activities (section N),
- Arts, entertainment and recreation (section R without cultural institutions with legal personality),
- Other service activities (section S without division 94 – activities of membership organizations).

BTSs samples vary depending on scope of survey – sample in manufacturing (section C) covers 3497 entities, in construction (section F) – 3996, in trade (section G) – 7799, in services (sections H–S) – 4303 entities.

In manufacturing the basic observation units are entities with 10 and more persons employed, in other kinds of activity there are also included firms with up to 9 persons employed.

Size classes are determined according to the number of persons employed:

- Up to 9 persons employed (micro),
- 10-49 persons employed (small),
- 50-249 persons employed (medium),
- 250 and more persons employed (large).

In BTS in investment the last size class is divided into two classes: units with 250-499 persons employed and units with 500 and more persons employed.

Data for each BTS are presented also by voivodship (survey for the need of both levels of aggregation: Poland as total and on voivodship level are carried out on the basis of enterprise method).

Content of BTSs comprises questions on current and expected activity of the company, with reference to the basic aspects of entity's activity and also referring to the basic economic concepts:

- In BTS in manufacturing: general economic situation of the enterprise, order-books, production, stocks of finished products, financial situation, expected employment, expected prices, capacity utilization, duration of assured production, factors limiting activity, enterprise's position in comparison to competitive units;
- In BTS in construction: construction/assembly activity, general economic situation of the enterprise, factors limiting activity, order-books, capacity utilization, duration of enterprise's assured activity, production, financial situation, delay of payments for works, expected employment, expected prices;
- In BTS in trade: sales of goods in the last three months, general economic situation of the enterprise, factors limiting activity, stocks of goods, financial situation, sources of financing current assets, prices, expected demand on goods, expected orders placed with suppliers, expected employment, expected investment outlays (equipment, transport, buildings etc.);
- In BTS in services: general economic situation of the enterprise, demand for services, employment, factors limiting activity, sale of services, capacity utilization, duration of enterprise's assured activity, financial situation, delays of payment, prices, expected sources of financing service activity;
- In BTS in investment: incl. change in investments' outlays, purposes of investments, financial sources of investments, factors stimulating investment.

On the basis of gathered answers weighted balances are calculated (revenues from sale are used as a weight). The calculation method depends on the type of question:

- In questions with three variants of answers (for example question on financial situation or expected employment) where only one answer can be chosen indicator is calculated as a balance (difference) between percentage of the entities choosing first variant of the answer (advantageous from the entity's point of view) and the third variant (disadvantageous from the entity's point of view). Range of balance varies from -100 to +100. Positive value of balance means that the business situation is "good" while negative value means the business situation is "bad". Increase (decrease) of balance in relation to the previous month means improvement (deterioration) of business situation.
- In questions where more than one variant of answer can be chosen (for instance the question on factors limiting activity or sources of financing) indicator is calculated for each variant of answer as a percentage of entities choosing given variant of all respondents answering the question. Values range varies from 0 to 100%.
- In qualitative questions where respondents assess level of economic phenomenon (for example question on degree of capacity utilization) an indicator is calculated as arithmetic average of all answers to this question. Values range varies from 0 to +100.

Apart from balances there are composite indicators calculated. One of the examples is general business climate indicator. It is calculated as an arithmetic average of weighted balances of the answers to questions from the monthly questionnaire concerning current and expected general economic situation. Range of general business climate indicator varies from -100 to +100. When its value is above 0 the business situation is "good", when it is below 0 the business situation is "bad", and when it equals 0 it means that the business situation "does not change".

Due to rounding of data in some cases calculated composite indicators may slightly differ from the component variant of answers.

Long-term mean covers times series since 2000, apart from services (since 2003) and wholesale trade (since 2011).

General synthetic indicator GUS (SI) is presented since January 2011 (database contains the data since January 2004).

To calculate general synthetic indicator for Poland as well as confidence indicators (WU) for each economic kind of activity there are used balances of answers (seasonally adjusted and standardized) to questions chosen from each survey:

- manufacturing – current stock of finished products indicator (with inversed sign), current overall order books indicator (its status), expected production indicator,
- construction - current overall order books indicator (its status), expected employment indicator,
- retail trade - volume of stock indicator (with inversed sign), sales in the past 3 months indicator, expected business activity indicator,
- services - business situation in the past 3 months indicator, demand in the past 3 months indicator, expected demand indicator.

Each confidence indicator is calculated as an arithmetic average of the balances of answers to questions from chosen survey. Confidence indicators have a long-term mean of 0 and a standard deviation of 1. Values greater than 0 indicate an above-average economic sentiment, whereas values below 0 indicate a below-average position.

General synthetic indicator for Poland is compiled of above-mentioned indicators with particular weights that are allocated to the different sectors – manufacturing (50%), services (38%), retail trade (6%), construction (6%).

General synthetic indicator for Poland has a long-term mean of 100 and a standard deviation of 10. Values greater than 100 indicate an above-average economic sentiment, whereas values below 100 indicate a below-average position.

The data of each BTS, both for Poland as total and on voivodship level can be found in the appendix to this publication.

Detailed methodological notes can be found in Polish language in Methodological handbook “Business tendency survey” on GUS website.

<http://stat.gov.pl/obszary-tematyczne/koniunktura/koniunktura/publikacja,5.html>

# Spis treści

## Contents

Objaśnienia znaków umownych. Ważniejsze skróty .....	4
Symbols. Main abbreviations .....	4
Synteza .....	5
Executive summary .....	8
Rozdział 1. Przetwórstwo przemysłowe.....	11
Chapter 1. Manufacturing .....	11
Rozdział 2. Budownictwo .....	14
Chapter 2. Construction .....	14
Rozdział 3. Handel .....	17
Chapter 3. Trade.....	17
3.1 Handel hurtowy .....	17
3.1 Wholesale trade.....	17
3.2 Handel detaliczny.....	20
3.2 Retail trade .....	20
Rozdział 4. Usługi.....	23
Chapter 4. Services.....	23
4.1 Transport i gospodarka magazynowa .....	23
4.1 Transportation and storage .....	23
4.2 Zakwaterowanie i gastronomia .....	26
4.2 Accommodation and food service activities .....	26
4.2.1 Zakwaterowanie .....	29
4.2.1 Accommodation .....	29
4.2.2 Gastronomia .....	32
4.2.2 Food service activities .....	32
4.3 Informacja i komunikacja .....	35
4.3 Information and communication .....	35
4.4 Działalność finansowa i ubezpieczeniowa .....	38
4.4 Financial and insurance activities .....	38
Rozdział 5. Stopień wykorzystania mocy produkcyjnych w przetwórstwie przemysłowym i budownictwie.....	41
Chapter 5. Capacity utilization in manufacturing and construction.....	41
Rozdział 6. Inwestycje w przetwórstwie przemysłowym i budownictwie.....	42
Chapter 6. Investments in manufacturing and construction .....	42
Rozdział 7. Ogólny wskaźnik syntetyczny koniunktury gospodarczej GUS dla Polski (SI) .....	44
Chapter 7. General synthetic indicator GUS (SI) .....	44
Uwagi metodologiczne .....	46
Methodological notes .....	49
Spis wykresów .....	53
List of charts .....	53
Spis tablic .....	54
List of tables .....	54

## Spis wykresów

### List of charts

Wykres 1.	Wskaźniki ogólnego klimatu koniunktury według rodzaju działalności (sekcje i działy PKD 2007) .....	5
Chart 1.	General business climate indicator by kind of activity (NACE Rev. 2 sections and divisions) .....	8
Wykres 2.	Udział wypełnionych ankiet do całości (w %) według sekcji i działów PKD 2007... 7	
Chart 2.	Percentage share of completed questionnaires with reference to the whole number of entities by NACE Rev. 2 sections and divisions .....	10
Wykres 3.	Wskaźnik ogólnego klimatu koniunktury w sekcji przetwórstwo przemysłowe ...11	
Chart 3.	General business climate indicator in manufacturing section .....	11
Wykres 4.	Bariery działalności gospodarczej w sekcji przetwórstwo przemysłowe .....	12
Chart 4.	Factors limiting business activity in manufacturing section .....	12
Wykres 5.	Wskaźnik ogólnego klimatu koniunktury w sekcji budownictwo .....	14
Chart 5.	General business climate indicator in construction section .....	14
Wykres 6.	Bariery działalności gospodarczej w sekcji budownictwo .....	15
Chart 6.	Factors limiting business activity in construction section .....	15
Wykres 7.	Wskaźnik ogólnego klimatu koniunktury w handlu hurtowym .....	17
Chart 7.	General business climate indicator in wholesale trade .....	17
Wykres 8.	Bariery działalności gospodarczej w handlu hurtowym .....	18
Chart 8.	Factors limiting business activity in wholesale trade .....	18
Wykres 9.	Wskaźnik ogólnego klimatu koniunktury w handlu detalicznym .....	20
Chart 9.	General business climate indicator in retail trade .....	20
Wykres 10.	Bariery działalności gospodarczej w handlu detalicznym .....	21
Chart 10.	Factors limiting business activity in retail trade .....	21
Wykres 11.	Wskaźnik ogólnego klimatu koniunktury w sekcji transport i gospodarka magazynowa .....	23
Chart 11.	General business climate indicator in transportation and storage section .....	23
Wykres 12.	Bariery działalności gospodarczej w sekcji transport i gospodarka magazynowa .....	24
Chart 12.	Factors limiting business activity in transportation and storage section .....	24
Wykres 13.	Wskaźnik ogólnego klimatu koniunktury w sekcji zakwaterowanie i gastronomia .....	26
Chart 13.	General business climate indicator in accommodation and food service activities section .....	26
Wykres 14.	Bariery działalności gospodarczej w sekcji zakwaterowanie i gastronomia .....	27
Chart 14.	Factors limiting business activity in accommodation and food service activities section .....	27
Wykres 15.	Wskaźnik ogólnego klimatu koniunktury w dziale zakwaterowanie .....	29
Chart 15.	General business climate indicator in accommodation division .....	29
Wykres 16.	Bariery działalności gospodarczej w dziale zakwaterowanie .....	30
Chart 16.	Factors limiting business activity in accommodation division .....	30
Wykres 17.	Wskaźnik ogólnego klimatu koniunktury w dziale gastronomia .....	32
Chart 17.	General business climate indicator in food service activities division .....	32

Wykres 18. Bariery działalności gospodarczej w dziale gastronomia .....	33
Chart 18. Factors limiting business activity in food service activities division .....	33
Wykres 19. Wskaźnik ogólnego klimatu koniunktury w sekcji informacja i komunikacja .....	35
Chart 19. General business climate indicator in information and communication section .....	35
Wykres 20. Bariery działalności gospodarczej w sekcji informacja i komunikacja .....	36
Chart 20. Factors limiting business activity in information and communication section...	36
Wykres 21. Wskaźnik ogólnego klimatu koniunktury w sekcji działalność finansowa i ubezpieczeniowa .....	38
Chart 21. General business climate indicator in financial and insurance activities section .....	38
Wykres 22. Bariery działalności gospodarczej w sekcji działalność finansowa i ubezpieczeniowa .....	39
Chart 22. Factors limiting business activity in financial and insurance activities section .....	39
Wykres 23. Stopień wykorzystania mocy produkcyjnych w przetwórstwie przemysłowym i budownictwie .....	41
Chart 23. Capacity utilization of the enterprise (in percentage) in manufacturing and construction .....	41
Wykres 24. Aktualne moce produkcyjne w przetwórstwie przemysłowym i budownictwie ...	41
Chart 24. Current production capacity in manufacturing and construction .....	41
Wykres 25. Procent przedsiębiorstw korzystających z danego źródła finansowania inwestycji .....	43
Chart 25. Percentage of enterprises using exact financial source of investment .....	43
Wykres 26. Ogólny wskaźnik syntetyczny koniunktury gospodarczej GUS dla Polski (SI) i jego dekompozycja .....	44
Chart 26. General synthetic indicator GUS (SI) and its decomposition .....	44
Wykres 27. Ogólny wskaźnik syntetyczny koniunktury gospodarczej GUS dla Polski (SI), wskaźnik odczuć ekonomicznych dla Unii Europejskiej (EU.ESI).....	44
Chart 27. General synthetic indicator GUS (SI), Economic sentiment indicator for European Union (EU.ESI).....	44

## Spis tablic

### List of tables

Tablica 1. Wskaźniki ogólnego klimatu koniunktury według rodzaju działalności (sekcje i działy PKD 2007).....	6
Table 1. General business climate indicator by kinds of activity (NACE Rev. 2 sections and divisions) .....	9
Tablica 2. Liczba odpowiedzi na ankietę w podstawowych rodzajach działalności (sekcje i działy PKD 2007) .....	6
Table 2. Number of responses by basic kinds of activity (NACE Rev. 2 sections and divisions) .....	9
Tablica 3. Procent pozytywnych i negatywnych wskazań na wybrane pytania – przetwórstwo przemysłowe .....	13
Table 3. Percentage of positive and negative answers to selected questions – manufacturing .....	13

Tablica 4.	Procent pozytywnych i negatywnych wskazań na wybrane pytania – budownictwo .....	16
Table 4.	Percentage of positive and negative answers to selected questions – construction .....	16
Tablica 5.	Procent pozytywnych i negatywnych wskazań na wybrane pytania – handel hurtowy .....	19
Table 5.	Percentage of positive and negative answers to selected questions – wholesale trade .....	19
Tablica 6.	Procent pozytywnych i negatywnych wskazań na wybrane pytania – handel detaliczny .....	22
Table 6.	Percentage of positive and negative answers to selected questions – retail trade .....	22
Tablica 7.	Procent pozytywnych i negatywnych wskazań na wybrane pytania – transport i gospodarka magazynowa .....	25
Table 7.	Percentage of positive and negative answers to selected questions – transportation and storage .....	25
Tablica 8.	Procent pozytywnych i negatywnych wskazań na wybrane pytania – zakwaterowanie i gastronomia .....	28
Table 8.	Percentage of positive and negative answers to selected questions – accommodation and food service activities .....	28
Tablica 9.	Procent pozytywnych i negatywnych wskazań na wybrane pytania – zakwaterowanie .....	31
Table 9.	Percentage of positive and negative answers to selected questions – accommodation .....	31
Tablica 10.	Procent pozytywnych i negatywnych wskazań na wybrane pytania – gastronomia .....	34
Table 10.	Percentage of positive and negative answers to selected questions – food service activities .....	34
Tablica 11.	Procent pozytywnych i negatywnych wskazań na wybrane pytania – informacja i komunikacja .....	37
Table 11.	Percentage of positive and negative answers to selected questions – information and communication .....	37
Tablica 12.	Procent pozytywnych i negatywnych wskazań na wybrane pytania – działalność finansowa i ubezpieczeniowa .....	40
Table 12.	Percentage of positive and negative answers to selected questions – financial and insurance activities .....	40
Tablica 13.	Procent przedsiębiorstw planujących wydatki na inwestycje .....	42
Table 13.	Percentage of enterprises planning investments .....	42
Tablica 14.	Ogólny wskaźnik syntetyczny koniunktury gospodarczej GUS dla Polski (SI) i jego składowe .....	45
Table 14.	General synthetic indicator GUS (SI) and its components .....	45