

GŁÓWNY URZĄD STATYSTYCZNY



CENTRAL STATISTICAL OFFICE

**NAKŁADY  
I WYNIKI  
PRZEMYSŁU  
W 2014 R.**

**OUTLAYS  
AND RESULTS  
IN INDUSTRY  
IN 2014**

INFORMACJE I OPRACOWANIA STATYSTYCZNE

STATISTICAL INFORMATION AND ELABORATIONS

WARSZAWA 2015 WARSAW

Opracowanie publikacji: GUS, Departament Produkcji  
*Preparation of the publication:* CSO, *Production Department*

kierujący Wanda Tkaczyk  
*supervisor* Zastępca Dyrektora Departamentu Produkcji  
*Deputy Director of the Production Department*

zespół Iwona Gostyńska-Filak, Magdalena Grzybowska,  
*team* Beata Kaczorowska, Anna Kruk, Grzegorz Kurowski,  
Wiesław Śmierzyński, Grażyna Więckowska

Wykresy Joanna Ślepowrońska  
*Graphs*

Projekt okładki Lidia Motrenko-Makuch  
*Cover design*

Druk i oprawa Zakład Wydawnictw Statystycznych  
*Print and binding* *Statistical Publishing Establishment*

ISSN 1425-8757

Publikacja dostępna na <http://stat.gov.pl/obszary-tematyczne/przemysl-budownictwo-srodki-trwale/przemysl/>  
*Publication available on* <http://stat.gov.pl/en/topics/industry-construction-fixed-assets/industry/>

## PRZEDMOWA

Niniejsza publikacja jest kolejną edycją „Nakładów i wyników przemysłu” wydawanych kwartalnie przez GUS w serii „Informacje i opracowania statystyczne”.

Celem publikacji jest zaprezentowanie podstawowych danych o przemyśle według sekcji, działów i grup, umożliwiających przeprowadzanie analizy porównawczej oraz wskazanie zmian zachodzących w przemyśle.

Informacje zawarte w publikacji dotyczą w głównej mierze: wartości i dynamiki produkcji sprzedanej, ilości produkcji ważniejszych wyrobów, zatrudnienia, przeciętnych wynagrodzeń brutto, wskaźników cen produkcji sprzedanej, nowych zamówień i obrotu, czasu przepracowanego, nakładów inwestycyjnych oraz wyników i relacji finansowych w przemyśle.

Znaczna część opracowania to zestaw danych liczbowych prezentowanych w układzie tabelarycznym, niektóre dane zostały zilustrowane w formie wykresów. Część A obejmuje informacje przeglądowe, część B - informacje według działów przemysłu, a część C - informacje według grup przemysłu.

Prezentowane dane zostały opracowane na podstawie miesięcznych meldunków o: działalności gospodarczej – na formularzach DG-1, produkcji i zapasach – P-02, miesięcznych sprawozdań o cenach producentów – C-01 oraz kwartalnych sprawozdań sporządzanych na formularzu F-01/I-01.

Prace związane z przygotowaniem i opracowaniem publikacji zostały wykonane przez pracowników Departamentu Produkcji, przy współpracy pracowników Departamentu Badań Demograficznych i Rynku Pracy, Departamentu Przedsiębiorstw oraz Centrum Informatyki Statystycznej.

Małgorzata Kowalska  
Dyrektor Departamentu Produkcji

Warszawa, kwiecień 2015 r.

\* \* \* \* \*

## PREFACE

*This publication is successive edition of the study published on a quarterly basis by the Central Statistical Office as part of the series titled “Information and statistical papers”.*

*The aim of this publication is presenting basic data about industry from the perspective of sections, divisions and groups which allows to perform a comparable analysis and demonstrate changes occurring in industry.*

*The information contained in the publication largely concerns the value and indices of the sold production and shows production quantity of major products, employment, wages and salaries, prices indices of sold production, new orders and turnover, worked time, investment outlays, financial results and relations in industry.*

*In the major part of the study, figures are presented in tables and partially in charts. Part A covers review data, part B presents information as per divisions of industry and part C focuses on the information concerning industry groups.*

*The data presented in the publication is a result of monthly statistical survey on economic activity – DG-1, monthly survey on production and inventories – P-02, monthly survey on producer prices – C-01 and quarterly financial survey – F-01/I-01.*

*The works related to preparing and developing this publication have been carried out by the employees of the Production Department in co-operation with the employees of the Demographic Surveys and Labour Market Department, the Enterprises Department and the Statistical Computing Centre.*

Małgorzata Kowalska  
Director of the Production Department

Warsaw, April 2015

**SPIS RZECZY**  
**CONTENTS**

	Str. Page
<b>PRZEDMOWA</b> .....	3
<b>PREFACE</b>	
<b>UWAGI OGÓLNE</b> .....	6
<b>GENERAL NOTES</b> .....	11
<b>KOMENTARZ ANALITYCZNY</b> .....	16
<b>ANALYTICAL COMMENTS</b> .....	24
<b>SPIS TABLIC</b>	
<b>LIST OF TABLES</b>	Tabl. Table
<b>A. INFORMACJE PRZEGLĄDOWE</b>	
<b>REVISION INFORMATION</b>	
Podstawowe dane o przemyśle według kwartałów i sekcji (2013, 2014) .....	1 32
<i>Basic data concerning industry by quarters and sections (2013, 2014)</i>	
Relacje finansowe w przemyśle według kwartałów i sekcji (2013, 2014).....	2 35
<i>Financial relations in industry by quarters and sections (2013, 2014)</i>	
Nowe zamówienia w przemyśle (ceny bieżące) (2013, 2014) .....	3 38
<i>New orders in industry (current prices) (2013, 2014)</i>	
Obrót w przemyśle (ceny bieżące) (2013, 2014) .....	4 39
<i>Turnover in industry (current prices) (2013, 2014)</i>	
Podstawowe dane o przemyśle według miesięcy (2013, 2014) .....	5 40
<i>Basic data concerning industry by months (2013, 2014)</i>	
Produkcja ważniejszych wyrobów według miesięcy (2013, 2014).....	6 50
<i>Production of major products by months (2013, 2014)</i>	
Produkcja ważniejszych wyrobów w 2014 r. ....	7 58
<i>Production of major products in 2014</i>	
<b>B. INFORMACJE WEDŁUG DZIAŁÓW PRZEMYSŁU</b>	
<b>INFORMATIONS BY INDUSTRIAL DIVISIONS</b>	
Produkcja sprzedana, zatrudnienie i przeciętne miesięczne wynagrodzenia brutto w przemyśle według sekcji i działów w 2014 r. ....	8 64
<i>Sold production, employment and average monthly gross wages and salaries in industry by sections and divisions in 2014</i>	
Wskaźniki cen produkcji sprzedanej przemysłu według sekcji, działów i kwartałów (2013, 2014) .....	9 66
<i>Price indices of sold production of industry by sections, divisions and quarters (2013, 2014)</i>	
Indeks produkcji sprzedanej przemysłu według sekcji i działów (niewyrównany sezonowo) (2013, 2014) .....	10 68
<i>Volume index of sold production of industry by sections and divisions (seasonally un-adjusted) (2013, 2014)</i>	
Indeks produkcji sprzedanej przemysłu według sekcji i działów (wyrównany sezonowo) (2013, 2014) .....	11 71
<i>Volume index of sold production of industry by sections and divisions (seasonally adjusted)(2013, 2014)</i>	
Czas przepracowany w przemyśle według sekcji, działów i kwartałów (2013, 2014) .....	12 74
<i>Worked time in industry by sections, divisions and quarters (2013, 2014)</i>	
Przedsiębiorstwa przemysłowe według wysokości przeciętnego miesięcznego wynagrodzenia brutto w 2014 r. ....	13 76
<i>Industrial enterprises by amount of average monthly gross wages and salaries in 2014</i>	
Aktywa obrotowe przedsiębiorstw przemysłowych według sekcji i działów w 2014 r. ....	14 79
<i>Current assets of industrial enterprises by sections and divisions in 2014</i>	
Zobowiązania przedsiębiorstw przemysłowych według sekcji i działów w 2014 r. ....	15 81
<i>Liabilities of industrial enterprises by sections and divisions in 2014</i>	
Przychody (w tym na eksport), koszty i wynik finansowy ze sprzedaży produktów, towarów i materiałów w przemyśle według sekcji i działów w 2014 r. ....	16 83
<i>Revenues (of which export), costs and financial result from the sale of products, goods and materials in industry by sections and divisions in 2014</i>	
Wynik finansowy i jego opodatkowanie w przemyśle według sekcji i działów w 2014 r. ....	17 85
<i>Financial result and its taxation in industry by sections and divisions in 2014</i>	

Przedsiębiorstwa przemysłowe według wskaźnika rentowności obrotu netto w 2014 r. ....	18	87
<i>Industrial enterprises by profitability rate of net turnover in 2014</i>		
Nakłady inwestycyjne oraz inwestycje rozpoczęte w przemyśle według sekcji i działów w 2014 r. ....	19	116
<i>Investment outlays and investments newly started in industry by sections and divisions in 2014</i>		
<b>C. INFORMACJE WEDŁUG GRUP PRZEMYSŁU</b>		
<b>INFORMATIONS BY INDUSTRIAL GROUPS INFORMATIONS BY INDUSTRIAL GROUPS</b>		
Produkcja sprzedana, zatrudnienie i przeciętne miesięczne wynagrodzenia brutto w przemyśle według sekcji, działów i grup w 2014 r. ....	20	118
<i>Sold production, employment and average monthly gross wages and salaries in industry by sections, divisions and groups in 2014</i>		
Wskaźniki finansowe w przemyśle według sekcji, działów i grup w 2014 r. ....	21	126
<i>Financial indicators in industry by sections, divisions and groups in 2014</i>		
Struktura rodzajowa kosztów w przemyśle według sekcji, działów i grup w 2014 r. ....	22	134
<i>Type of costs composition in industry by sections, divisions and groups in 2014</i>		
<b>SPIS WYKRESÓW</b>		
<b>LIST OF GRAPHS</b>		
Produkcja sprzedana przemysłu w cenach stałych (2010, 2011, 2012, 2013, 2014) .....		142
<i>Sold production of industry in constant prices (2010, 2011, 2012, 2013, 2014)</i>		
Przedsiębiorstwa przemysłowe według wskaźnika rentowności obrotu netto w 2014 r. ....		142
<i>Industrial enterprises by profitability rate of net turnover in 2014</i>		
Produkcja sprzedana w cenach stałych według sekcji (2013, 2014).....		143
<i>Sold production in constant prices by sections (2013, 2014)</i>		
Przeciętne zatrudnienie według sekcji (2013, 2014).....		143
<i>Average paid employment by sections (2013, 2014)</i>		
Struktura produkcji sprzedanej przemysłu według sekcji (2013, 2014).....		144
<i>Structure of sold production in industry by sections (2013, 2014)</i>		
Struktura przeciętnego zatrudnienia w przemyśle według sekcji (2013, 2014).....		144
<i>Structure of average paid employment in industry by sections (2013, 2014)</i>		
Przeciętne miesięczne wynagrodzenia brutto według sekcji (2013, 2014).....		145
<i>Average monthly gross wages and salaries by sections (2013, 2014)</i>		
Struktura wyniku finansowego brutto i netto według sekcji (2013, 2014).....		145
<i>Structure of gross and net financial result by sections (2013, 2014)</i>		
Wydobycie węgla kamiennego (2010, 2011, 2012, 2013, 2014) .....		146
<i>Extraction of hard coal (2010, 2011, 2012, 2013, 2014)</i>		
Produkcja energii elektrycznej (2010, 2011, 2012, 2013, 2014) .....		146
<i>Production of electricity (2010, 2011, 2012, 2013, 2014)</i>		
Produkcja masła (2010, 2011, 2012, 2013, 2014) .....		147
<i>Production of butter (2010, 2011, 2012, 2013, 2014)</i>		
Produkcja chłodziarek i zamrażarek (2010, 2011, 2012, 2013, 2014) .....		147
<i>Production of refrigerators and freezers (2010, 2011, 2012, 2013, 2014)</i>		
Produkcja obuwia (2010, 2011, 2012, 2013, 2014) .....		148
<i>Production of footwear (2010, 2011, 2012, 2013, 2014)</i>		
Produkcja odbiorników telewizyjnych (2010, 2011, 2012, 2013, 2014) .....		148
<i>Production of television receivers (2010, 2011, 2012, 2013, 2014)</i>		
Produkcja nawozów azotowych (2010, 2011, 2012, 2013, 2014) .....		149
<i>Production of nitrogenous fertilizers (2010, 2011, 2012, 2013, 2014)</i>		
Produkcja nawozów fosforowych (2010, 2011, 2012, 2013, 2014) .....		149
<i>Production of phosphatic fertilizers (2010, 2011, 2012, 2013, 2014)</i>		
Produkcja cementu (2010, 2011, 2012, 2013, 2014) .....		150
<i>Production of cement (2010, 2011, 2012, 2013, 2014)</i>		
Produkcja stali surowej (2010, 2011, 2012, 2013, 2014) .....		150
<i>Production of crude steel (2010, 2011, 2012, 2013, 2014)</i>		
Produkcja ciągników rolniczych (2010, 2011, 2012, 2013, 2014) .....		151
<i>Production of agricultural tractors (2010, 2011, 2012, 2013, 2014)</i>		
Produkcja samochodów osobowych (2010, 2011, 2012, 2013, 2014) .....		151
<i>Production of passenger cars (2010, 2011, 2012, 2013, 2014)</i>		

## UWAGI OGÓLNE

1. Dane prezentowane w publikacji dotyczą podmiotów prowadzących działalność gospodarczą zaliczoną, zgodnie z Polską Klasyfikacją Działalności PKD 2007, do przemysłu tj. do sekcji: "Górnictwo i wydobywanie", "Przetwórstwo przemysłowe", "Wytwarzanie i zaopatrywanie w energię elektryczną, gaz, parę wodną, gorącą wodę i powietrze do układów klimatyzacyjnych" oraz "Dostawa wody; gospodarowanie ściekami i odpadami oraz działalność związana z rekultywacją", a w zakresie produkcji wyrobów również podmiotów prowadzących inne rodzaje działalności - produkujących wyroby przemysłowe. PKD 2007 została opracowana na podstawie Statystycznej Klasyfikacji Działalności Gospodarczej we Wspólnocie Europejskiej - Statistical Classification of Economic Activities in the European Community – NACE Rev. 2 i wprowadzona z dniem 1 stycznia 2008 r. rozporządzeniem Rady Ministrów z dnia 24 grudnia 2007 r. (Dz.U. Nr 251, poz. 1885).

Prezentowane dane dotyczą:

- w tabl. 1, 4-5, 8-12 – podmiotów o liczbie pracujących powyżej 9 osób,
- w tabl. 3 – podmiotów, których liczba pracujących przekracza 49 osób oraz 10% reprezentacji podmiotów o liczbie pracujących od 10 do 49 osób,
- w tabl. 13 i 20 – podmiotów o liczbie pracujących powyżej 49 osób,
- w tabl. 2, 14-19, 21-22 – podmiotów prowadzących księgi rachunkowe, o liczbie pracujących powyżej 49 osób,
- w tabl. 6 i 7 – podmiotów - producentów wyrobów przemysłowych o liczbie pracujących powyżej 49 osób, w przypadku producentów energii elektrycznej - bez względu na liczbę pracujących. Dane roczne w tabl. 6 korygowane są w II kwartale o wyniki obejmujące producentów wyrobów przemysłowych, o liczbie pracujących od 10 do 49 osób.

Grupowania wyrobów dokonuje się na podstawie Polskiej Klasyfikacji Wyrobów i Usług (PKWiU 2008), wprowadzonej z dniem 1 stycznia 2009 r. rozporządzeniem Rady Ministrów z dnia 29 października 2008 r. (Dz. U. Nr 207, poz. 1293 z późn. zm.). PKWiU 2008 została opracowana na podstawie następujących klasyfikacji i nomenklatur międzynarodowych: "Statistical Classification of Economic Activities in the European Community – NACE Rev. 2", „Classification of Products by Activity – CPA” oraz „Combined Nomenclature – CN”.

2. Dane według sekcji, działów i grup PKD opracowano metodą przedsiębiorstw oraz zgodnie z każdorazowym stanem organizacyjnym.

3. Wskaźniki dynamiki produkcji sprzedanej podano na podstawie wartości w cenach stałych. Jako ceny stałe przyjęto ceny stałe 2010 r. (średnie ceny bieżące 2010 r.). Wskaźniki dynamiki przy podstawie przeciętna miesięczna 2010 = 100 obliczono metodą nawiązania łańcuchowego.

Wskaźniki produkcji wyrównane sezonowo przy pomocy programu JDemetra+ i procedury TRAMO/SEATS - zawierają trend oraz składnik nieregularny. Wyrównanie sezonowe polega na eliminacji efektu zmienności kalendarzowej i zmienności dni roboczych (różnice czasu pracy w kolejnych miesiącach) oraz efektu sezonowości (coroczne, regularne odchylenia od trendu obserwowane w cyklu rocznym). W obecnej edycji wskaźniki produkcji sprzedanej przemysłu wyrównane sezonowo uległy zmianie w ramach rutynowej rewizji dokonywanej raz w roku.

4. **Produkcja sprzedana** dotyczy całokształtu działalności podmiotu gospodarczego, tj. zarówno działalności przemysłowej, jak i nieprzemysłowej.

Produkcja sprzedana przemysłu obejmuje:

- 1) wartość sprzedanych wyrobów gotowych, półfabrykatów i części własnej produkcji (niezależnie od tego, czy otrzymano za nie należne opłaty);
- 2) wartość robót i usług świadczonych odpłatnie, tj. zarówno przemysłowych, jak i nieprzemysłowych;
- 3) zryczałtowaną odpłatność agenta w przypadku zawarcia umowy na warunkach zlecenia lub pełne przychody agenta w przypadku zawarcia umowy agencyjnej;
- 4) wartość produktów wytworzonych niezaliczonych do sprzedaży, traktowanych na równi ze sprzedażą, tj.: wartość własnych wyrobów przekazanych do własnych punktów sprzedaży detalicznej, jak również do własnych zakładów gastronomicznych i do własnych hurtowni, wartość wykonanych świadczeń na rzecz

funduszu świadczeń socjalnych, wykonanych i przekazanych wyrobów i usług własnej produkcji na powiększenie wartości własnych środków trwałych, nieodpłatnie przekazanych wyrobów i usług na potrzeby reprezentacji i reklamy, przekazanych wyrobów i usług na potrzeby osobiste podatnika i pracowników oraz darowizny wyrobów i świadczonych usług bez pobrania zapłaty.

5. Dane o wartości produkcji sprzedanej prezentuje się bez podatku od towarów i usług (VAT) i podatku akcyzowego, łącznie natomiast z wartością otrzymanych dotacji przedmiotowych tj. dotacji do produktów – w tzw. cenach bazowych.

6. **Wskaźnik nowe zamówienia w przemyśle** służy ocenie przyszłej produkcji i pokazuje rozwój popytu na wyroby i usługi przemysłowe w wybranych działach sekcji „Przetwórstwo przemysłowe” - działy 13, 14, 17, 20, 21, 24 — 30 według PKD 2007. Zamówienia w przemyśle określane są jako wartość kontraktów (bez podatku od towarów i usług – VAT) wiążących producenta i stronę trzecią w zakresie dostarczania wyrobów i usług.

7. **Obrót w przemyśle** dotyczy całokształtu działalności podmiotu gospodarczego, tj. zarówno działalności przemysłowej, jak i nieprzemysłowej.

Obejmuje on :

1. przychody netto ze sprzedaży w kraju i na eksport wytworzonych przez jednostkę produktów (wyrobów gotowych, półfabrykatów oraz usług), a także opakowań, wyposażenia i usług obcych, jeżeli są one fakturowane odbiorcom łącznie z produktami;
2. przychody ze sprzedaży towarów i materiałów (tj. nabytych w celu odsprzedaży w stanie nieprzetworzonym rzeczowych aktywów obrotowych oraz produktów przez siebie wytworzonych jeśli sprzedawane są one w sieci własnych sklepów obok towarów obcej produkcji).

Dane o wartości obrotu prezentuje się bez podatku od towarów i usług (VAT) i podatku akcyzowego.

8. **Przeciętne wynagrodzenie miesięczne** nominalne przypadające na 1 zatrudnionego obliczono przyjmując: wynagrodzenia osobowe, bez wynagrodzeń osób wykonujących pracę nakładczą oraz uczniów, a także osób zatrudnionych za granicą, wypłaty z tytułu udziału w zysku lub w nadwyżce bilansowej w spółdzielniach, dodatkowe wynagrodzenia roczne dla pracowników jednostek sfery budżetowej oraz honoraria wypłacane niektórym grupom pracowników za prace wynikające z umowy o pracę.

Dane o przeciętnych wynagrodzeniach miesięcznych prezentuje się w ujęciu brutto.

9. **Czas przepracowany** to czas przepracowany w godzinach normalnych, tzn. w obowiązującym daną grupę pracowników wymiarze czasu pracy oraz w godzinach nadliczbowych, tzn. w czasie przepracowanym ponad obowiązujące pracownika normy czasu pracy.

10. **Wskaźniki cen produkcji sprzedanej przemysłu** opracowano na podstawie miesięcznego badania cen wyrobów i usług faktycznie uzyskiwanych przez dobrane w sposób celowy podmioty gospodarcze zaklasyfikowane do sekcji: "Górnictwo i wydobywanie", "Przetwórstwo przemysłowe", "Wytwarzanie i zaopatrywanie w energię elektryczną, gaz, parę wodną, gorącą wodę i powietrze do układów klimatyzacyjnych" oraz "Dostawa wody; gospodarowanie ściekami i odpadami oraz działalność związana z rekultywacją".

Wskaźniki cen dla każdego rodzaju działalności, przy podstawie analogiczny okres roku poprzedniego = 100, obliczane są jako średnie wskaźników cen agregatów niższych szczebli ważone wartością ich sprzedaży z 2010 r., która jest aktualizowana miesięcznie o zmiany cen i zmiany struktury sprzedaży zachodzące w kolejnych miesiącach roku, którego dotyczą wskaźniki cen.

Wskaźniki cen obrazują dynamikę cen wynikającą z faktycznie wprowadzonych zmian cen, jak i zmian w strukturze asortymentowej sprzedaży i strukturze odbiorców.

11. Dane dotyczące wyników finansowych przedsiębiorstw prezentuje się w dostosowaniu do nowelizacji ustawy o rachunkowości z dnia 29 września 1994 r. (tekst jednolity ustawy – Dz. U. 2009 Nr 152, poz. 1223).

12. **Przychody z całokształtu działalności** obejmują:

- 1) przychody netto ze sprzedaży w kraju i na eksport wytworzonych przez jednostkę produktów (wyrobów gotowych, półfabrykatów oraz usług), a także opakowań, wyposażenia i usług obcych, jeżeli są one fakturowane odbiorcom łącznie z produktami;

- 2) przychody ze sprzedaży towarów i materiałów (tj. nabytych w celu odsprzedaży w stanie nieprzetworzonym rzeczowych aktywów obrotowych oraz produktów przez siebie wytworzonych jeśli sprzedawane są one w sieci własnych sklepów obok towarów obcej produkcji).

Przychody ze sprzedaży produktów, towarów i materiałów wpływające na wynik finansowy ustala się w wartości wyrażonej w rzeczywistych cenach sprzedaży z uwzględnieniem upustów, rabatów i bonifikat, bez podatku od towarów i usług;

- 3) pozostałe przychody operacyjne, tj. przychody związane pośrednio z działalnością operacyjną jednostki, a w szczególności: zysk ze zbycia niefinansowych aktywów trwałych (środków trwałych, środków trwałych w budowie, wartości niematerialnych i prawnych, inwestycji w nieruchomości i prawa), otrzymane nieodpłatnie, w tym w drodze darowizny aktywa (środki pieniężne), odszkodowania, rozwiązane rezerwy, korekty odpisów aktualizujących wartość aktywów niefinansowych, przychody z działalności socjalnej, przychody z najmu lub dzierżawy środków trwałych albo inwestycji w nieruchomości i prawa.
- 4) przychody finansowe, tj. kwoty należne z tytułu dywidend i udziałów w zysku, odsetki od udzielanych pożyczek, odsetki od lokat terminowych, odsetki za zwłokę, zysk ze zbycia inwestycji (sprzedaży), zmniejszenia odpisów aktualizacyjnych wartości inwestycji wobec całkowitego lub częściowego ustania przyczyn powodujących trwałą utratę ich wartości, nadwyżkę dodatnich różnic kursowych nad ujemnymi.

### 13. Koszty uzyskania przychodów z całokształtu działalności obejmują:

- 1) koszt własny sprzedanych produktów, towarów i materiałów związany z podstawową działalnością operacyjną, do którego zaliczono wartość sprzedanych towarów i materiałów oraz koszty ogółem pomniejszone o koszt wytworzenia świadczeń na własne potrzeby jednostki i skorygowane o zmianę stanu produktów;
- 2) pozostałe koszty operacyjne, tj. koszty związane pośrednio z działalnością operacyjną jednostki, a w szczególności: stratę ze zbycia niefinansowych aktywów trwałych, amortyzację oddanych w dzierżawę lub najem środków trwałych i środków trwałych w budowie, nieplanowane odpisy amortyzacyjne (odpisy z tytułu trwałej utraty wartości), poniesione kary, grzywny, odszkodowania, odpisane w części lub całość wierzytelności w związku z postępowaniem upadłościowym, układowym i naprawczym, utworzone rezerwy na pewne lub o dużym stopniu prawdopodobieństwa przyszłe zobowiązanie (straty z transakcji gospodarczych w toku), odpisy aktualizujące wartość aktywów niefinansowych, koszty utrzymania obiektów działalności socjalnej, darowizny lub nieodpłatnie przekazane aktywa trwałe;
- 3) koszty finansowe, tj. m.in. odsetki od zaciągniętych kredytów i pożyczek, odsetki i dyskonto od wyemitowanych przez jednostkę obligacji, odsetki za zwłokę, stratę ze zbycia inwestycji, odpisy z tytułu aktualizacji wartości inwestycji, nadwyżkę ujemnych różnic kursowych nad dodatnimi.

14. **Wynik finansowy ze sprzedaży produktów, towarów i materiałów** stanowi różnicę między przychodami netto osiągniętymi ze sprzedaży produktów, towarów i materiałów a kosztami poniesionymi na ich uzyskanie (koszt własny sprzedanych produktów, towarów i materiałów).

15. **Wynik finansowy brutto (zysk lub strata)** jest to wynik na działalności gospodarczej, skorygowany o wynik zdarzeń nadzwyczajnych.

16. **Wynik finansowy netto (zysk lub strata)** otrzymuje się po pomniejszeniu wyniku finansowego brutto o podatek dochodowy od osób prawnych i fizycznych.

### 17. Wskaźniki poziomu kosztów:

- 1) z całokształtu działalności jest to relacja kosztów uzyskania przychodów z całokształtu działalności do przychodów z całokształtu działalności;
- 2) ze sprzedaży produktów, towarów i materiałów jest to relacja kosztów uzyskania przychodów ze sprzedaży produktów, towarów i materiałów do przychodów netto ze sprzedaży produktów, towarów i materiałów.

18. **Wskaźnik rentowności ze sprzedaży** jest to relacja wyniku ze sprzedaży produktów towarów i materiałów do przychodów netto ze sprzedaży produktów, towarów i materiałów.

19. **Wskaźniki rentowności obrotu brutto** jest to relacja wyniku finansowego brutto do przychodów z całokształtu działalności.



20. **Wskaźnik rentowności obrotu netto** jest to relacja wyniku finansowego netto do przychodów z całokształtu działalności.

21. **Wskaźnik płynności finansowej I stopnia** jest to relacja inwestycji krótkoterminowych do zobowiązań krótkoterminowych.

22. **Wskaźnik płynności finansowej II stopnia** jest to relacja inwestycji krótkoterminowych i należności krótkoterminowych do zobowiązań krótkoterminowych.

23. **Aktywa obrotowe** są częścią kontrolowanych przez jednostkę zasobów majątkowych wykorzystywanych w działalności operacyjnej o wiarygodnie określonej wartości, powstałych w wyniku przeszłych zdarzeń, które spowodują w przyszłości wpływ do jednostki korzyści ekonomicznych. Obejmują: zapasy (rzeczowe aktywa obrotowe) oraz krótkoterminowe: należności, inwestycje oraz rozliczenia międzyokresowe.

24. **Należności krótkoterminowe** obejmują ogół należności z tytułu dostaw i usług oraz całość lub część należności z innych tytułów niezaliczonych do aktywów finansowych, a które stają się wymagalne w ciągu 12 miesięcy od dnia bilansowego.

25. **Zobowiązania krótkoterminowe** (bez funduszy specjalnych) są ogółem zobowiązań z tytułu dostaw i usług, a także całością lub częścią pozostałych zobowiązań, które stają się wymagalne w ciągu 12 miesięcy od dnia bilansowego.

26. **Zobowiązania długoterminowe** są ogółem zobowiązań, których okres spłaty na dzień bilansowy jest dłuższy niż rok, z wyjątkiem zobowiązań z tytułu dostaw i usług.

27. **Liczby względne (wskaźniki, odsetki)** obliczono z reguły na podstawie danych bezwzględnych, wyrażonych z większą dokładnością niż podano w tablicach.

28. Sumy niektórych danych miesięcznych mogą nie być zgodne z danymi narastającymi.

29. Ze względu na zaokrąglenia danych, w niektórych przypadkach sumy składników mogą się różnić od podanych wielkości "ogółem".

30. W stosunku do obowiązującej Polskiej Klasyfikacji Działalności 2007 (PKD 2007) zastosowano skróty. Zestawienie zastosowanych skrótów i pełnych nazw podaje się poniżej:

skrót	pełna nazwa
<b>sekcje PKD</b>	
Wytwarzanie i zaopatrywanie w energię elektryczną, gaz, parę wodną, gorącą wodę	Wytwarzanie i zaopatrywanie w energię elektryczną, gaz, parę wodną, gorącą wodę i powietrze do układów klimatyzacyjnych
Dostawa wody; gospodarowanie ściekami i odpadami; rekultywacja	Dostawa wody; gospodarowanie ściekami i odpadami oraz działalność związana z rekultywacją
<b>działy PKD</b>	
Produkcja skór i wyrobów skórzanych	Produkcja skór wyprawionych i wyrobów ze skór wyprawionych
Produkcja wyrobów z drewna, korka, słomy i wikliny	Produkcja drewna wyrobów z drewna oraz korka, z wyłączeniem mebli; produkcja wyrobów ze słomy i materiałów używanych do wyplatania

Produkcja koksu i produktów rafinacji ropy naftowej	Wytwarzanie i przetwarzanie koksu i produktów rafinacji ropy naftowej
Produkcja wyrobów farmaceutycznych	Produkcja podstawowych substancji farmaceutycznych oraz leków i pozostałych wyrobów farmaceutycznych
Produkcja wyrobów z metali	Produkcja metalowych wyrobów gotowych, z wyłączeniem maszyn i urządzeń
Produkcja maszyn i urządzeń	Produkcja maszyn i urządzeń, gdzie indziej niesklasyfikowana
Produkcja pojazdów samochodowych, przyczep i naczip	Produkcja pojazdów samochodowych, przyczep i naczip, z wyłączeniem motocykli
Gospodarka odpadami; odzysk surowców	Działalność związana ze zbieraniem, przetwarzaniem i unieszkodliwianiem odpadów; odzysk surowców
<b>grupy PKD</b>	
Wyprawa skór, garbowanie; wyprawa i barwienie skór futerkowych; produkcja wyrobów kaletniczych i rymarskich	Wyprawa skór, garbowanie; wyprawa i barwienie skór futerkowych; produkcja toreb bagażowych, toreb ręcznych i podobnych wyrobów kaletniczych; produkcja wyrobów rymarskich
Produkcja wyrobów z drewna, korka, słomy	Produkcja wyrobów z drewna, korka, słomy i materiałów używanych do wyplatania
Produkcja podstawowych chemikaliów, nawozów, tworzyw sztucznych i kauczuku	Produkcja podstawowych chemikaliów, nawozów i związków azotowych, tworzyw sztucznych i kauczuku syntetycznego w formach podstawowych
Produkcja farb i lakierów	Produkcja farb, lakierów i podobnych powłok, farb drukarskich i mas uszczelniających
Produkcja mydła, środków myjących i wyrobów kosmetycznych	Produkcja mydła i detergentów, środków myjących i czyszczących, wyrobów kosmetycznych i toaletowych
Produkcja wyrobów ściernych i pozostałych wyrobów z mineralnych surowców niemetalicznych	Produkcja wyrobów ściernych i pozostałych wyrobów z mineralnych surowców niemetalicznych, gdzie indziej niesklasyfikowana
Produkcja wytwornic pary, z wyłączeniem kotłów c.o.	Produkcja wytwornic pary, z wyłączeniem kotłów do centralnego ogrzewania gorącą wodą
Produkcja wyrobów nożowniczych i narzędzi	Produkcja wyrobów nożowniczych, sztućców, narzędzi i wyrobów metalowych ogólnego przeznaczenia
Produkcja pojazdów samochodowych	Produkcja pojazdów samochodowych, z wyłączeniem motocykli
Produkcja statków powietrznych i kosmicznych	Produkcja statków powietrznych, statków kosmicznych i podobnych maszyn
Produkcja pozostałych wyrobów	Produkcja wyrobów, gdzie indziej niesklasyfikowana

## GENERAL NOTES

1. The data presented in this publication concern entities performing business activities categorised, in accordance with the Polish Classification of Activities 2007 (PKD 2007), as industry, i.e. into the following sections: "Mining and quarrying", "Manufacturing", "Electricity, gas, steam and air conditioning supply" and also "Water supply; sewerage, waste management and remediation activities" and in regard to manufacture of products they also concern economic entities performing other kinds of activities - manufacturing industrial products. PKD 2007 was compiled on the basis of Statistical Classification of Economic Activities in the European Community – NACE Rev. 2 and introduced on 1<sup>st</sup> January 2008 by the decree of Council of Ministers dated 24 December 2007 (Journal of Laws No. 251, item 1885).

*Presented data concern:*

- in tables 1, 4-5, 8-12 – entities employing more than 9 persons,
- in tables 3 – entities employing more than 49 persons and a 10% representation of entities with the number of employees within the range 10 to 49,
- in tables 13 and 20 – entities employing more than 49 persons,
- in tables 2, 14-19, 21-22 – entities keeping accounting ledgers and employing more than 49 persons,
- in tables 6 and 7 – producers of industrial products employing more than 49 persons, but in the case of producers of electricity - regardless of the number of employees. In the second quarter of the year, the annual data presented in table 6 are subject to revision taking into account the results from producers of industrial products, with the number of employees within the range 10 to 49.

Products are grouped in accordance with the Polish Classification of Products and Services (PKWiU 2008), introduced on 1<sup>st</sup> January 2009 by the decree of Council of Ministers, dated 29 October 2008 (Journal of Laws No. 207, item 1293 with later amendments). PKWiU 2008 was compiled on the basis of the following international classifications and nomenclatures: "Statistical Classification of Economic Activities in the European Community – NACE Rev. 2", "Classification of Products by Activity – CPA" and "Combined Nomenclature CN".

2. Data by the NACE sections, divisions and groups are compiled using the enterprise method and according to the respective organizational status of units.

3. Indices of sold production are presented on the basis of value at constant prices. The constant prices shall be the 2010 constant prices (the 2010 average current prices). Indices with the base of the monthly average of 2010 = 100 were calculated using the chain-base index method.

Indices of production seasonally adjusted using the JDEMETRA+ software and the TRAMO/SEATS method - contain the trend and irregular component. Seasonal adjustment consists in elimination of the calendar variability effect and the variability of working days (changes of working time in succeeding months) and seasonality effect (annual, regular deviations from the trend, observed in annual cycle). In the current edition, indices of the sold production of industry, seasonally adjusted, have been changed as a result of the routine revision made on a yearly basis.

4. **Sold production** concerns the total activity of an economic entity, i.e. both industrial and non-industrial production. Sold production of industry includes:

- 1) the value of finished products sold, semi-finished products and parts of own production (regardless of whether due payments for them have been received or not);
- 2) the value of paid work and services rendered, i.e. both industrial and non-industrial;
- 3) flat agent's fee in the case of concluding an agreement on commission terms or full agent's fee in the case of concluding an agency agreement;

4) *the value of the manufactured products not categorised as sale, but included in sales, namely, the value of own products supplied to own retail sales outlets, own catering establishments, own warehouses, the value of benefits transferred to the social benefits fund, the value of own products (goods and services) manufactured and transferred for increasing the value of own fixed assets, the value of goods and services transferred free of charge for the purpose of representation and advertisement, the value of goods and services provided for the tax payer's and staff's personal needs as well as donations of goods and services rendered free of charge.*

5. *Data on the value of sold production of the industry are presented without value added tax (VAT) and excise tax, but including the value of subsidies on products and services, in so-called basic prices.*

**6 Indicator of new orders in industry** *serves to assess the future production and shows development of demand for industrial products (goods and services) in the selected divisions of the "Manufacturing" section - divisions no. 13, 14, 17, 20, 21, 24 — 30 as defined by NACE 2007. New orders in industry are defined as the value of contracts (without value added tax – VAT) binding on a producer and a third party in respect of supply of products (goods and services).*

7. **Turnover of industry** *concerns the total activity of an economic entity, i.e. both industrial and non-industrial activity and includes:*

- 1) *net revenues from sale of products within country and for export which have been manufactured by an entity (finished goods, semi-finished goods and services) as well as packaging, equipment and external services if they are invoiced to the customers together with products;*
- 2) *revenues from sale of goods and materials (i.e. current assets purchased for resale in a non-processed condition and products manufactured by the entity if they are sold in its own shops network along with goods manufactured by other producers).*

*Data on the value of turnover of the industry are presented without value added tax (VAT) and excise tax.*

8. **Average monthly nominal wage and salary** *per employee are computed assuming the following: personal wages and salaries (excluding wages and salaries of outworkers and apprentices as well as persons employed abroad), payments from profit or the balance surplus in co-operatives, extra annual wages and salaries for employees of budgetary sphere entities, fees paid to selected groups of employees for performing work in accordance with labour contract.*

*Data on average monthly wages and salaries are presented in gross terms.*

9. **Time worked** *is the time spent in service in normal hours' work, i.e. during the working hours applicable for a given group of employees and overtime, i.e. time worked over an employee's statutory standard working hours.*

10. **Price indices of sold production of industry** *are calculated on the basis of monthly representative survey on prices of products and services actually received by specifically selected economic units, included in the sections: "Mining and quarrying", "Manufacturing", "Electricity, gas, steam and air conditioning supply" and also "Water supply; sewerage, waste management and remediation activities".*

*Price indices for each type of activity, with the base corresponding period of previous year=100, are computed as averages of price indices of aggregates at lower levels weighted by their sales value of 2010, which is updated monthly by the price and sale structure changes, occurring in subsequent months of a year, to which the price indices refer.*

*The price indices illustrate changes in prices resulting from actually introduced price changes and changes in the commodity structure of sales and the structure of customers.*

11. Data on financial results of enterprises are presented as prescribed by the amended Accounting Act dated 29 September 1994 (uniform text Journal of Laws 2009 No. 152, item 1223).

**12. Revenues from total activity include:**

- 1) net revenues from sale of products within country and for export which have been manufactured by an entity (finished goods, semi-finished goods and services) as well as packaging, equipment and external services if they are invoiced to the customers together with the products;
- 2) revenues from sale of goods and materials (i.e. current assets purchased for resale in a non-processed condition and products manufactured by the entity if they are sold in own shops network along with goods manufactured by other producers).

Revenues from sale of products, goods and materials affecting the financial result are in the value expressed in the actual sale prices, including all discounts, rebates and deductions, excluding value added tax;

- 3) other operating revenues, i.e. revenues indirectly related to the operating activity of an entity, in particular: profits from the sale of non-financial fixed assets (fixed assets, assets under construction, intangible fixed assets, investments in real estate and rights), assets (cash) received free of charge, including donated assets, as well as damages, reversed provisions, adjustments of the depreciation value for non-financial assets, revenues from social activities, revenues from rent or lease of fixed assets or investments in real estate and rights;
- 4) financial revenues, i.e. amounts due in respect of dividends and share in profits, interest on loans granted, interest on time deposits, default interest, profits from the sale of investments, reduction of depreciation write-offs relating to investments due to the fact that the reasons resulting in the permanent loss of their value have ceased to exist (whether partially or totally), surplus of foreign exchange gains over losses.

**13. Costs of obtaining revenues from total activity include:**

- 1) cost of products sold, goods and materials related to the basic operating activity, which includes: the value of goods and materials sold as well as total costs decreased by the cost of generating benefits for the needs of the entity and corrected by change in product stocks;
- 2) other operating costs, i.e. costs indirectly related to operating activity of the entity, in particular: loss on the sale of non-financial fixed assets, depreciation of leased or rented fixed assets and assets under construction, unplanned depreciation (write-downs by virtue of permanent loss of value), fines, penalties and indemnities paid, wholly or partially written-down receivables relating to bankruptcy, composition or reorganization, provisions formed for future certain liabilities or liabilities which are likely to occur (losses on current business transactions), write-downs updating the value of non-financial assets, costs of maintaining premises required for social activity, donations or fixed assets received free of charge;
- 3) financial costs, i.e. among others, interest on contracted credits and loans, interest and discount on bonds issued by the entity, default interest, loss on the sale of investments, write-downs updating the value of investments, the surplus of foreign exchange losses over gains.

14. **Financial result from the sale of products, goods and materials** constitutes a difference between net revenues gained from the sale of products, goods and materials and costs borne for their obtaining (cost of products sold, goods and materials).

15. **Gross financial result (profit or loss)** is the result on economic activity corrected by result on extraordinary events.

16. **Net financial result (profit or loss)** is derived after deduction of income tax on legal and natural persons from the gross financial result.

**17. Cost level indicator:**

- 1) from total activity constitutes the relations of the costs of obtaining revenues from total activity to revenues from total activity;
- 2) from sale of products, goods and materials constitutes the relations of the costs of obtaining revenues from sale of products, goods and materials to net revenues from sale of products, goods and materials.

18. **Sales profitability rate** constitutes the relations of the financial result from the sale of products, goods and materials to net revenues from sale of products, goods and materials.

19. **Profitability rate of gross turnover** constitutes the relation of gross financial result to revenues from total activity.

20. **Profitability rate of net turnover** constitutes the relation of net financial result to revenues from total activity.

21. **The first degree financial liquidity indicator** constitutes the relation of short-term investments to short-term liabilities.

22. **The second degree financial liquidity indicator** constitutes the relation of short-term investments and short-term dues to short-term liabilities.

23. **Current assets** are a part of the property controlled and used by an entity in its operating activity which value has been determined in a reliable manner resulting from past events and bound to generate economic benefits to the entity in the future. They include: stocks (tangible current assets) and short-term: dues, investments and inter-period settlements.

24. **Short-term dues** include total dues from deliveries and services and the whole or part of other dues, which are not financial assets, with the maturity of twelve months as of the balance sheet date.

25. **Short-term liabilities (excluding special funds)** are total trade liabilities and the whole or part of other liabilities with the maturity of twelve months as of the balance sheet date.

26. **Long-term liabilities** are total liabilities with the maturity of more than twelve months as of the balance sheet date, apart from trade liabilities.

27. **Relative numbers (indices, percentages)** are calculated, as a rule, on the basis of absolute data expressed with higher precision than that presented in the tables.

28. Grand totals of some monthly data may differ from data on an accrued base.

29. Due to the rounding of data, in some cases sums of components can differ from the amount given in the item "total".

30. In regard to NACE 2007 abbreviations are used. The list of the abbreviations used and their full names is given below:

*abbreviation**full name***NACE divisions**

<i>Manufacture of products of wood, cork, straw and wicker</i>	<i>Manufacture of wood and of products of wood and cork, except furniture; manufacture of articles of straw and plaiting materials</i>
<i>Manufacture of pharmaceutical products</i>	<i>Manufacture of basic pharmaceutical products and pharmaceutical preparation</i>
<i>Manufacture of metal products</i>	<i>Manufacture of fabricated metal products, except machinery and equipment</i>

**NACE groups**

<i>Tanning and dressing of leather; dressing and dyeing of fur, manufacture of luggage and saddlery</i>	<i>Tanning and dressing of leather; manufacture of luggage, handbags, saddlery and harness; dressing and dyeing of fur</i>
<i>Manufacture of products of wood, cork, straw</i>	<i>Manufacture of products of wood, cork, straw and plaiting materials</i>
<i>Manufacture of basic chemicals, fertilisers, compounds and rubber</i>	<i>Manufacture of basic chemicals, fertilisers and nitrogen compounds, plastics and synthetic rubber in primary forms</i>
<i>Manufacture of soap, detergents, perfumes and toilet preparations</i>	<i>Manufacture of soap and detergents, cleaning and polishing preparations, perfumes and toilet preparations</i>
<i>Manufacture of air and spacecraft</i>	<i>Manufacture of air and spacecraft and related machinery</i>

## KOMENTARZ ANALITYCZNY

### 1. Ogólna charakterystyka sytuacji gospodarczej

Według wstępnych szacunków produkcja sprzedana przemysłu ogółem ukształtowała się w 2014 r. na poziomie o 3,2% wyższym niż w roku poprzednim (w 2013 r. notowano wzrost o 1,8%).

W przedsiębiorstwach o liczbie pracujących powyżej 9 osób produkcja sprzedana przemysłu była o 3,3% wyższa niż przed rokiem (wobec wzrostu o 2,2% w 2013 r.). W 2014 r. zwiększenie produkcji obserwowano w dwóch sekcjach przemysłu: w przetwórstwie przemysłowym – o 4,6% (wobec wzrostu o 2,3% przed rokiem) oraz w dostawie wody; gospodarowaniu ściekami i odpadami; rekultywacji – o 3,0% (wobec wzrostu o 4,3% w 2013 r.). Spadek produkcji odnotowano natomiast w górnictwie i wydobywaniu – o 6,0% (wobec wzrostu o 3,7% przed rokiem) oraz w wytwarzaniu i zaopatrywaniu w energię elektryczną, gaz, parę wodną i gorącą wodę – o 4,1% (wobec niewielkiego spadku o 0,6% przed rokiem).

Wśród głównych grupowań przemysłowych w 2014 r. wzrost w skali roku odnotowano w zakresie dóbr inwestycyjnych – o 7,4%, zaopatrzeniowych – o 6,3%, konsumpcyjnych trwałych – o 5,7%, konsumpcyjnych nietrwałych – o 0,7%. Zmniejszyła się natomiast sprzedaż dóbr związanych z energią – o 3,7%.

Wydajność pracy w przemyśle, mierzona produkcją sprzedaną na jednego zatrudnionego, była w 2014 r. o 2,2% wyższa niż przed rokiem, przy większym o 1,1% przeciętnym zatrudnieniu oraz wzroście przeciętnego miesięcznego wynagrodzenia brutto o 3,2%. Wzrost wydajności pracy odnotowano we wszystkich sekcjach przemysłu - w przetwórstwie przemysłowym – o 2,4%, w wytwarzaniu i zaopatrywaniu w energię elektryczną, gaz, parę wodną i gorącą wodę – o 1,5%, w dostawie wody; gospodarowaniu ściekami i odpadami; rekultywacji – o 0,6% oraz w górnictwie i wydobywaniu – o 0,5%. Największy wzrost wydajności zaobserwowano w produkcji maszyn i urządzeń – o 9,8%, mebli – o 8,6%, w naprawie, konserwacji i instalowaniu maszyn i urządzeń – o 8,5%, w produkcji wyrobów z pozostałych mineralnych surowców niemetalicznych – o 8,0%.

W 2014 r. wzrost produkcji sprzedanej wystąpił w 24 (spośród 34) działach przemysłu, których udział stanowił 56,7% wartości produkcji przemysłowej ogółem. Wzrost produkcji sprzedanej odnotowano m.in. w produkcji mebli – o 15,6%, komputerów, wyrobów elektronicznych i optycznych – o 12,0%, maszyn i urządzeń – o 9,5%, wyrobów z pozostałych mineralnych surowców niemetalicznych – o 8,3%, wyrobów z metali – o 7,3%, wyrobów z drewna, korka, słomy i wikliny – o 7,1%, urządzeń elektrycznych – o 7,0%, wyrobów z gumy i tworzyw sztucznych – o 6,3% oraz pojazdów samochodowych, przyczep i naczep – o 5,1%.

W 2014 r. utrzymał się obserwowany przed rokiem spadek produkcji sprzedanej przemysłu w produkcji chemikaliów i wyrobów chemicznych – o 1,9% oraz koksu i produktów rafinacji ropy naftowej – o 0,3%. Po wzroście notowanym w 2013 r. obniżyła się m.in. produkcja pozostałego sprzętu transportowego – o 5,4% oraz odzieży – o 1,1%.

W porównaniu z 2013 r. w strukturze produkcji sprzedanej zwiększył się udział przetwórstwa przemysłowego (z 84,5% do 85,3%) oraz dostawy wody; gospodarowania ściekami i odpadami; rekultywacji



(z 2,2% do 2,3%), zmniejszył się natomiast górnictwa i wydobywania (z 4,6% do 4,1%) oraz wytwarzania i zaopatrywania w energię elektryczną, gaz, parę wodną i gorącą wodę (z 8,7% do 8,3%). Wśród działów przetwórstwa przemysłowego wzrósł m.in. udział produkcji maszyn i urządzeń (z 2,9% do 3,2%), mebli (z 2,5% do 2,8%), wyrobów z gumy i tworzyw sztucznych (z 5,8% do 6,0%), wyrobów z metali (z 6,1% do 6,3%), wyrobów z pozostałych mineralnych surowców niemetalicznych (z 3,6% do 3,8%), komputerów, wyrobów elektronicznych i optycznych (z 2,7% do 2,9%), urządzeń elektrycznych (z 3,9% do 4,1%), pojazdów samochodowych, przyczep i naczep (z 9,5% do 9,7%), metali (z 3,7% do 3,8%). Zmniejszył się natomiast udział produkcji artykułów spożywczych (z 16,7% do 16,1%), koksu i produktów rafinacji ropy naftowej (z 7,5% do 6,8%), chemikaliów i wyrobów chemicznych (z 4,9% do 4,7%) oraz pozostałego sprzętu transportowego (z 1,4% do 1,3%).

Spadek cen produkcji sprzedanej przemysłu w 2014 r., w stosunku do roku poprzedniego, wyniósł 1,5% (wobec spadku o 1,3% w 2013 r.). Spadek cen odnotowano w górnictwie i wydobywaniu – o 4,7% (wobec spadku o 10,3% przed rokiem) oraz w przetwórstwie przemysłowym – o 1,7% (wobec spadku o 0,8% przed rokiem). Wzrost cen zanotowano w sekcjach dostawa wody; gospodarowanie ściekami i odpadami; rekultywacja – o 1,2% (wobec wzrostu o 1,6% przed rokiem) oraz w wytwarzaniu i zaopatrywaniu w energię elektryczną, gaz, parę wodną i gorącą wodę – o 1,1% (wobec spadku o 0,6% przed rokiem). W zakresie przetwórstwa przemysłowego obserwowano spadek cen w 17 działach m.in. w produkcji koksu i produktów rafinacji ropy naftowej (o 6,8%), komputerów, wyrobów elektronicznych i optycznych (o 2,3%), urządzeń elektrycznych (o 2,1%), artykułów spożywczych (o 2,1%), wyrobów z gumy i tworzyw sztucznych (o 1,7%), wyrobów z pozostałych mineralnych surowców niemetalicznych (o 1,7%), wyrobów z metali (o 1,6%), pojazdów samochodowych, przyczep i naczep (o 1,4%). Wzrost cen wystąpił m.in. w produkcji wyrobów farmaceutycznych (o 3,8%), wyrobów tytoniowych (o 3,5%), skór i wyrobów skórzanych (o 2,7%), maszyn i urządzeń (o 0,6%), napojów (o 0,4%) oraz papieru i wyrobów z papieru (o 0,4%).

## 2. Zróżnicowanie dynamiki produkcji sprzedanej i produkcji wyrobów przemysłowych

Dynamika produkcji sprzedanej i wydajności pracy mierzonej produkcją sprzedaną na jednego zatrudnionego w cenach stałych według działów (w przedsiębiorstwach o liczbie pracujących powyżej 9 osób), w 2014 r. kształtowała się następująco:

Tabl.1 Ranking działów (publikowanych w tablicy 8) według dynamiki produkcji i wydajności pracy

Działy	Miejsce działu wg dynamiki		Wzrost, spadek w porównaniu z poprzednim rokiem w %	
	produkcji sprzedanej	wydajności pracy	produkcji sprzedanej	wydajności pracy
Produkcja mebli.....	1	2	15,6	8,6
Naprawa, konserwacja i instalowanie maszyn i urządzeń.....	2	3	12,4	8,5
Produkcja komputerów, wyrobów elektronicznych i optycznych .....	3	6	12,0	6,3
Produkcja wyrobów tekstylnych.....	4	9	10,5	5,3
Produkcja maszyn i urządzeń <sup>Δ</sup> .....	5	1	9,5	9,8
Produkcja wyrobów z pozostałych mineralnych surowców niemetalicznych	6	4	8,3	8,0
Produkcja wyrobów z metali <sup>Δ</sup> .....	7	12	7,3	3,8
Produkcja wyrobów z drewna, korka, słomy i wikliny <sup>Δ</sup> .....	8	7	7,1	5,7
Produkcja urządzeń elektrycznych.....	9	13	7,0	3,8

Działy	Miejsce działu wg dynamiki		Wzrost, spadek w porównaniu z poprzednim rokiem w %	
	produkcji sprzedanej	wydajności pracy	produkcji sprzedanej	wydajności pracy
Produkcja wyrobów z gumy i tworzyw sztucznych .....	10	17	6,3	1,6
Produkcja metali.....	11	5	6,2	6,6
Produkcja skór i wyrobów skórzanych <sup>A</sup> .....	12	20	5,9	0,9
Produkcja wyrobów tytoniowych.....	13	8	5,7	5,4
Poligrafia i reprodukcja zapisanych nośników informacji .....	14	16	5,6	2,5
Produkcja papieru i wyrobów z papieru.....	15	15	5,2	2,7
Produkcja pojazdów samochodowych, przyczep i naczep <sup>A</sup> .....	16	21	5,1	0,1
Produkcja wyrobów farmaceutycznych <sup>A</sup> .....	17	10	4,4	4,0
Pozostała produkcja wyrobów .....	18	14	4,1	3,0
Gospodarka odpadami; odzysk surowców <sup>A</sup> .....	19	22	4,0	-0,1
Pobór, uzdatnianie i dostarczanie wody .....	20	19	0,2	1,2
Produkcja artykułów spożywczych.....	21	23	0,0	-0,2
Produkcja napojów.....	22	25	-0,1	-0,7
Produkcja koksu i produktów rafinacji ropy naftowej <sup>A</sup> .....	23	24	-0,3	-0,2
Produkcja odzieży.....	24	11	-1,1	3,8
Produkcja chemikaliów i wyrobów chemicznych.....	25	26	-1,9	-2,6
Wytwarzanie i zaopatrywanie w energię elektryczną, gaz, parę wodną i gorącą wodę <sup>A</sup> .....	26	18	-4,1	1,5
Produkcja pozostałego sprzętu transportowego .....	27	28	-5,4	-4,4
Wydobywanie węgla kamiennego i węgla brunatnego (lignitu).....	28	27	-11,9	-2,7

Spośród 80 grup, prezentowanych w tablicy 20 części C niniejszej publikacji, wzrost produkcji sprzedanej w 2014 r. odnotowano w 60 grupach przemysłu, w tym w 3 grupach powyżej 30%.

Najwyższy wzrost – o ponad 30% – wystąpił w produkcji instrumentów i przyrządów pomiarowych, kontrolnych i nawigacyjnych; produkcji zegarków i zegarów; produkcji rur, przewodów, kształtowników zamkniętych i łączników, ze stali oraz produkcji izolowanych przewodów i kabli oraz sprzętu instalacyjnego. O ponad 20% zwiększyła się produkcja elektronicznych elementów i obwodów drukowanych; sprzętu telekomunikacyjnego; pozostałych wyrobów z porcelany i ceramiki; maszyn ogólnego przeznaczenia oraz naprawa i konserwacja metalowych wyrobów gotowych, maszyn i urządzeń. Wzrost sprzedaży o ponad 10% - osiągnięto m.in. w produkcji pozostałych wyrobów chemicznych; urządzeń, instrumentów oraz wyrobów medycznych, włączając dentystyczne; farb i lakierów; metalowych elementów konstrukcyjnych; wyrobów z betonu, cementu i gipsu; produkcji wyrobów tartacznych; pozostałych wyrobów tekstylnych oraz pozostałego sprzętu elektrycznego.

Niższy poziom produkcji sprzedanej w stosunku do roku poprzedniego wystąpił w 20 grupach, a w 9 z nich spadek był większy niż 5%. W największym stopniu obniżyła się m.in. produkcja pestycydów i pozostałych środków agrochemicznych; mydła, środków myjących i wyrobów kosmetycznych; statków i łodzi; produkcja pozostałych artykułów spożywczych; elektronicznego sprzętu powszechnego użytku; zbiorników, cystern i pojemników metalowych; podstawowych chemikaliów, nawozów, tworzyw sztucznych i kauczuku; a także wytwarzanie produktów przemiału zbóż, skrobi i wyrobów skrobiowych.

Spośród 159 ważniejszych wyrobów i grup wyrobów przemysłowych prezentowanych w tabl. 7 w 2014 r. produkcja 97 była wyższa w stosunku do poprzedniego roku, w tym w 12 większa o ponad 20%.

Znaczący wzrost – o ponad 40% – odnotowano w produkcji mleka i śmietany w postaci stałej; mebli drewnianych w rodzaju stosowanych w sypialni; ciągników rolniczych; a w granicach 20–40% – m. in.

w produkcji pustaków stropowych ceramicznych; mebli drewnianych w rodzaju stosowanych w kuchni; dywanów; pestycydów; kosmetyków do pielęgnacji włosów; silników elektrycznych i prądnic; pojazdów do transportu publicznego. Ponadto więcej niż w ub. roku wyprodukowano m.in. rowerów; młynków, mikserów, robotów kuchennych i sokowirówek; okien i drzwi, ościeżnic i progów, z drewna; tkanin bawełnianych; płyty pilśniowych z drewna lub materiałów drewnopochodnych; pralek automatycznych; oklein; ogniw i baterii galwanicznych; wodomierzy; zmywarek do naczyń; soków z owoców i warzyw; obuwia; tarcicy iglastej; stali surowej; łożysk tocznych; mięsa drobiowego; nawozów mineralnych lub chemicznych fosforowych i azotowych; opon do pojazdów samochodowych osobowych; cementu; odbiorników telewizyjnych; samochodów ciężarowych i ciągników drogowych do ciągnięcia naczep.

Produkcja 61 wyrobów i grup wyrobów ukształtowała się na poziomie niższym niż rok wcześniej, a w 24 spadek był mniejszy niż 10%. W 2014 r. zmniejszyła się m. in. produkcja wykładzin podłogowych, ściennych lub sufitowych z tworzyw sztucznych; wódki czystej; wagonów kolejowych towarowych; siewników polowych; ryb morskich mrożonych; maszyn i urządzeń do robót budowlanych, drogowych i melioracyjnych; pługów; cynku; mleka płynnego przetworzonego; ołowiu rafinowanego, nieobrobionego plastycznie; gazu ziemnego; węgla kamiennego; wyrobów sanitarnych ceramicznych; benzyny silnikowej; energii elektrycznej; włókien chemicznych.

### **3. Zapasy produktów gotowych**

Wartość zapasów produktów gotowych w cenach bieżących w przedsiębiorstwach przemysłowych (prowadzących księgi rachunkowe, w których liczba pracujących przekracza 49 osób) była w końcu grudnia 2014 r. o 0,9% niższa niż w końcu grudnia 2013 r., a ich udział w strukturze zapasów ogółem zmniejszył się z 28,4% do 27,3%. Relacja wartości zapasów produktów gotowych ogółem do wartości przychodów netto ze sprzedaży produktów wyniosła 3,4%, wobec 3,5% przed rokiem, liczona bez produkcji artykułów spożywczych i napojów – odpowiednio 3,3%, wobec 3,4%.

Poziom tego wskaźnika pogorszył się m. in. w wydobywaniu węgla kamiennego i węgla brunatnego (z 6,0% do 7,3%), w produkcji odzieży (z 10,1% do 11,2%), skór i wyrobów skórzanych (z 6,3% do 7,1%), wyrobów z pozostałych mineralnych surowców niemetalicznych (z 6,9% do 7,4%), metali (z 4,4% do 4,9%).

Poprawę relacji odnotowano m.in. w produkcji koksu i produktów rafinacji ropy naftowej (z 6,2% do 4,6%), napojów (z 2,6% do 1,5%), wyrobów farmaceutycznych (z 5,0% do 4,8%), komputerów, wyrobów elektronicznych i optycznych (z 1,5% do 1,3%), w poligrafii i reprodukcji zapisanych nośników informacji (z 1,9% do 1,7%), w produkcji wyrobów z gumy i tworzyw sztucznych (z 4,1% do 4,0%), wyrobów z metali (z 3,3% do 3,2%).

### **4. Poziom kosztów i wyniki finansowe przedsiębiorstw**

W 2014 r. wyniki finansowe przedsiębiorstw przemysłowych (prowadzących księgi rachunkowe, w których liczba pracujących przekracza 49 osób) były słabsze od uzyskanych w roku poprzednim. Mniej korzystne były podstawowe wskaźniki ekonomiczno-finansowe. Odnotowano niższy niż przed rokiem wynik

ze sprzedaży produktów, towarów i materiałów, wynik na działalności finansowej oraz wyniki finansowe brutto i netto. W rezultacie większego wzrostu kosztów uzyskania przychodów z całokształtu działalności niż przychodów z całokształtu działalności pogorszył się wskaźnik poziomu kosztów.

Wynik finansowy na działalności gospodarczej ukształtował się na poziomie 69261,1 mln zł i był o 6,6% niższy niż w 2013 r. Istotny wpływ na to miał wynik na działalności finansowej, który obniżył się z 2505,7 mln zł do minus 1519,5 mln zł. Odnotowano również nieznaczne pogorszenie wyniku ze sprzedaży produktów, towarów i materiałów – z 69917,1 mln zł do 68912,0 mln zł (tj. spadek o 1,4%).

Koszty uzyskania przychodów z całokształtu działalności w 2014 r. były o 2,0% wyższe od osiągniętych w roku poprzednim, natomiast przychody z całokształtu działalności zwiększyły się o 1,5%, co znalazło odzwierciedlenie w pogorszeniu wskaźnika poziomu kosztów z 94,2% do 94,6%. Pogorszenie tego wskaźnika obserwowano w 17 działach przemysłu, m.in. wydobywaniu węgla kamiennego i węgla brunatnego, w produkcji koksu i produktów rafinacji ropy naftowej, pozostałego sprzętu transportowego, wyrobów tekstylnych, urządzeń elektrycznych, chemikaliów i wyrobów chemicznych, wyrobów farmaceutycznych, mebli, pojazdów samochodowych, przyczep i naczep.

Poprawę tego wskaźnika odnotowano m.in. w wytwarzaniu i zaopatrywaniu w energię elektryczną, gaz, parę wodną i gorącą wodę, w produkcji skór i wyrobów skórzanych, w poligrafii i reprodukcji zapisanych nośników informacji, w gospodarce odpadami; odzysku surowców, w produkcji wyrobów z pozostałych mineralnych surowców niemetalicznych, metali, wyrobów z metali.

Wynik finansowy brutto wyniósł w 2014 r. 69372,3 mln zł i był niższy o 4731,3 mln zł (tj. o 6,4%) niż w 2013 r. Największe pogorszenie tego wyniku odnotowano w górnictwie i wydobywaniu z 5172,0 mln zł do 1773,5 mln zł (tj. spadek o 65,7%), w dostawie wody; gospodarowaniu ściekami i odpadami; rekultywacji z 2504,3 mln zł do 1665,1 mln zł (tj. o 33,5%), natomiast mniejsze w przetwórstwie przemysłowym z 46994,9 mln zł do 42563,6 mln zł (tj. o 9,4%). W sekcji wytwarzanie i zaopatrywanie w energię elektryczną, gaz, parę wodną i gorącą wodę wynik finansowy brutto poprawił się z 19432,4 mln zł do 23370,1 mln zł (tj. wzrost o 20,3%). Na wynik finansowy brutto składały się zysk brutto w wysokości 84285,2 mln zł (wzrost w skali roku o 2,1%) oraz strata brutto – 14912,9 mln zł (wzrost o 75,9%).

Wynik finansowy netto ukształtował się na poziomie 59691,9 mln zł, tj. niższym o 3915,8 mln zł (spadek o 6,2%) niż w 2013 r. Na wynik finansowy netto złożył się zysk netto w wysokości 73826,3 mln zł, uzyskany przez 84,1% przedsiębiorstw (przed rokiem 82,4%) oraz strata netto w wysokości 14134,4 mln zł.

Największe pogorszenie wyników finansowych brutto i netto odnotowano m.in. w produkcji koksu i produktów rafinacji ropy naftowej, w wydobywaniu węgla kamiennego i węgla brunatnego, w produkcji pojazdów samochodowych, przyczep i naczep, artykułów spożywczych, chemikaliów i wyrobów chemicznych, pozostałego sprzętu transportowego, urządzeń elektrycznych, wyrobów farmaceutycznych.

Największą poprawę wyników finansowych brutto i netto odnotowano m.in. w produkcji wyrobów z metali, wyrobów z pozostałych mineralnych surowców niemetalicznych, metali, wyrobów z gumy i tworzyw sztucznych, wyrobów z drewna, korka, słomy i z wikliny, papieru i wyrobów z papieru oraz w poligrafii i reprodukcji zapisanych nośników informacji.

Wskaźnik rentowności ze sprzedaży produktów, towarów i materiałów zmniejszył się z 5,7% do 5,6%, rentowności obrotu brutto – z 5,8% do 5,4%, rentowności obrotu netto – z 5,0% do 4,6%. Wzrosły natomiast wskaźniki płynności finansowej I stopnia – z 34,3% do 38,0% oraz II stopnia – ze 100,0% do 105,0%.

Relacja zobowiązań krótkoterminowych do należności (z tytułu dostaw i usług) ukształtowała się na poziomie niższym niż rok wcześniej i wyniosła 86,0% wobec 90,3%. Zobowiązania z tytułu dostaw i usług przekroczyły poziom należności, podobnie jak przed rokiem w wydobywaniu węgla kamiennego i węgla brunatnego, w produkcji metali, koksu i produktów rafinacji ropy naftowej oraz pojazdów samochodowych, przyczep i naczep.

## **5. Rozkłady przedsiębiorstw według wskaźnika rentowności obrotu netto**

W 2014 r. liczba przedsiębiorstw deficytowych wyniosła 1279 tj. 15,7% ogólnej liczby przedsiębiorstw, a ich udział w sprzedaży wyniósł 17,6%. Koszty przedsiębiorstw deficytowych przekroczyły poziom przychodów o 5,8%.

Wysoki udział przedsiębiorstw deficytowych w ogólnej liczbie przedsiębiorstw odnotowano m.in. w produkcji pozostałego sprzętu transportowego – 26,0% przedsiębiorstw (8,2% sprzedaży), wyrobów tytoniowych – 25,0% (7,5% sprzedaży), koksu i produktów rafinacji ropy naftowej – 23,8% (90,8% sprzedaży), komputerów, wyrobów elektronicznych i optycznych – 21,3% (26,1% sprzedaży), odzieży – 21,0% (9,9% sprzedaży), metali – 20,8% (20,0% sprzedaży), w gospodarce odpadami; odzysku surowców – 20,2% (16,8% sprzedaży), w produkcji wyrobów z pozostałych mineralnych surowców niemetalicznych – 19,5% (13,9% sprzedaży), pojazdów samochodowych, przyczep i naczep – 19,0% (9,3% sprzedaży).

Liczba przedsiębiorstw rentownych w 2014 r. wyniosła 6843, a ich udział w sprzedaży – 82,4%. Największa liczba przedsiębiorstw rentownych – 1816 osiągnęła wskaźnik rentowności obrotu netto w przedziale 2,01–5,00.

Duży udział przedsiębiorstw rentownych w ogólnej sprzedaży działu odnotowano m.in. w produkcji skór i wyrobów skórzanych – o 97,0% sprzedaży, wyrobów farmaceutycznych – 96,7%, w wytwarzaniu i zaopatrywaniu w energię elektryczną, gaz, parę wodną i gorącą wodę – 95,9%, w produkcji wyrobów tekstylnych – 94,8%, papieru i wyrobów z papieru – 94,2%, w poborze, uzdatnianiu i dostarczaniu wody – 94,0%, w produkcji maszyn i urządzeń – 93,5%, chemikaliów i wyrobów chemicznych – 93,0%, w poligrafii i reprodukcji zapisanych nośników informacji – 92,6%, w produkcji wyrobów tytoniowych – 92,5%, gumy i tworzyw sztucznych – 92,5%, mebli – 92,5%, pozostałego sprzętu transportowego – 91,8%, w pozostałej produkcji wyrobów – 91,7%, w produkcji artykułów spożywczych – 91,5%.

## **6. Zatrudnienie i wynagrodzenia**

Przeciętne zatrudnienie w przemyśle w 2014 r. (w przedsiębiorstwach o liczbie pracujących powyżej 9 osób) wyniosło 2472,9 tys. osób i było o 1,1% wyższe niż w 2013 r. (wobec spadku przed rokiem o 1,0%). Na wzrost wpłynęło zwiększenie przeciętnego zatrudnienia w sekcjach dostawa wody; gospodarowanie ściekami i odpadami; rekultywacja – o 2,4% oraz przetwórstwo przemysłowe – o 2,1%. Natomiast spadek

zatrudnienia odnotowano w górnictwie i wydobywaniu – o 6,5% oraz w wytwarzaniu i zaopatrywaniu w energię elektryczną, gaz, parę wodną i gorącą wodę – o 5,5%.

Największy wzrost przeciętnego zatrudnienia wystąpił w produkcji mebli – o 6,4%, komputerów, wyrobów elektronicznych i optycznych – o 5,4%, pojazdów samochodowych, przyczep i naczep – o 5,0%, skór i wyrobów skórzanych – o 5,0%, wyrobów tekstylnych – o 4,9%, wyrobów z gumy i tworzyw sztucznych – o 4,6%, w gospodarce odpadami; odzysku surowców – o 4,1%, w naprawie, konserwacji i instalowaniu maszyn i urządzeń – 3,6%, w produkcji wyrobów z metali – o 3,4%. Spadek odnotowano m.in. w wydobywaniu węgla kamiennego i węgla brunatnego – o 9,5%, w produkcji odzieży – o 4,7%, pozostałego sprzętu transportowego – o 1,0%, w poborze, uzdatnianiu i dostarczaniu wody – o 1,0%, w produkcji metali – o 0,4%, maszyn i urządzeń – 0,3%.

Przeciętne miesięczne wynagrodzenie brutto w przemyśle w 2014 r. (w przedsiębiorstwach o liczbie pracujących powyżej 9 osób) wyniosło 4086,96 zł i było o 3,2% wyższe niż w 2013 r. (wobec wzrostu o 3,2% przed rokiem). Płace wzrosły we wszystkich sekcjach - w przetwórstwie przemysłowym – o 4,3%, w dostawie wody; gospodarowaniu ściekami i odpadami; rekultywacji – o 3,2%, w wytwarzaniu i zaopatrywaniu w energię elektryczną, gaz, parę wodną i gorącą wodę – o 3,0% oraz w górnictwie i wydobywaniu – o 1,8%. Wzrost wynagrodzeń wystąpił m.in. w produkcji komputerów, wyrobów elektronicznych i optycznych – o 7,9%, pozostałego sprzętu transportowego – o 7,5%, w poligrafii i reprodukcji zapisanych nośników informacji – o 6,2%, w produkcji mebli – o 5,4%, wyrobów z pozostałych mineralnych surowców niemetalicznych – o 5,2%, w naprawie, konserwacji i instalowaniu maszyn i urządzeń – 5,2%, w produkcji skór i wyrobów skórzanych – o 4,9%, maszyn i urządzeń – 4,9%, wyrobów z metali – o 4,8%, wyrobów z drewna, korka, słomy i wikliny – o 4,8%. Spadek płac odnotowano jedynie w produkcji koksu i produktów rafinacji ropy naftowej – o 0,2%.

Pod względem poziomu wynagrodzeń, podobnie jak przed rokiem, dominowały działy - produkcja koksu i produktów rafinacji ropy naftowej (7440,20 zł), wydobywanie węgla kamiennego i węgla brunatnego (7135,58 zł), wytwarzanie i zaopatrywanie w energię elektryczną, gaz, parę wodną i gorącą wodę (6381,39 zł), produkcja wyrobów tytoniowych (6097,72 zł), wyrobów farmaceutycznych (5603,09 zł), napojów (5376,71 zł), chemikaliów i wyrobów chemicznych (4763,33 zł). Ponadto wysoki poziom wynagrodzeń odnotowano w naprawie, konserwacji i instalowaniu maszyn i urządzeń (4735,33 zł), w produkcji pozostałego sprzętu transportowego (4484,03 zł) oraz metali (4357,84 zł).

Dość znaczne było zróżnicowanie przedsiębiorstw (o liczbie pracujących powyżej 49 osób) według poziomu przeciętnego miesięcznego wynagrodzenia brutto. W 2014 r. wynagrodzenia w przedziale do 1680,00 zł wystąpiły w 130 przedsiębiorstwach, wytwarzających 0,3% produkcji sprzedanej i zatrudniających 0,7% ogółu pracowników.

Największa liczba przedsiębiorstw – 1235 uzyskała przeciętne miesięczne wynagrodzenia brutto w przedziale 2500,01–3000,00 zł, wytworzyły one 6,3% produkcji sprzedanej, a zatrudniały 11,5% ogółu pracowników. Liczna grupa przedsiębiorstw – 1180 znalazła się w przedziale 3000,01-3500,00 zł przeciętnego miesięcznego wynagrodzenia brutto (wytworzyły one 9,5% produkcji i zatrudniały 14,8% pracowników).

Natomiast 1022 przedsiębiorstw, które wytworzyły 2,9% produkcji sprzedanej i zatrudniały 8,0% pracowników, znalazło się w przedziale 2000,01–2500,00 zł.

Największy udział w produkcji sprzedanej miała grupa 946 przedsiębiorstw, które osiągnęły przeciętne miesięczne wynagrodzenia brutto powyżej 5000,01 zł. Przedsiębiorstwa te wytworzyły 50,1% produkcji sprzedanej, zatrudniając 29,8% ogółu pracowników.

## 7. Nakłady inwestycyjne

W 2014 r. nakłady ogółem przedsiębiorstw przemysłowych (prowadzących księgi rachunkowe, w których liczba pracujących przekracza 49 osób) wyniosły 74,1 mld złotych i były (w cenach bieżących) o 18,3% wyższe niż przed rokiem (w 2013 r. wzrost wyniósł 3,9%). Wzrost nakładów odnotowano w dostawie wody; gospodarowaniu ściekami i odpadami; rekultywacji – o 28,4% (wobec spadku przed rokiem – o 2,9%), w wytwarzaniu i zaopatrywaniu w energię elektryczną, gaz, parę wodną i gorącą wodę – o 22,2% (przed rokiem wzrost – o 2,5%), w przetwórstwie przemysłowym – o 17,8% (przed rokiem wzrost – o 6,8%) oraz w górnictwie i wydobywaniu – o 4,4% (wobec spadku o 1,3% przed rokiem).

Nakłady inwestycyjne w przetwórstwie przemysłowym stanowiły 53,5% (wobec 53,7% przed rokiem) nakładów poniesionych w przemyśle, w wytwarzaniu i zaopatrywaniu w energię elektryczną, gaz, parę wodną i gorącą wodę – 28,7% (wobec 27,8%), w górnictwie i wydobywaniu – 10,1% (wobec 11,4%), a w dostawie wody; gospodarowaniu ściekami i odpadami; rekultywacji – 7,7% (wobec 7,1%).

Największy wzrost nakładów inwestycyjnych w 2014 r., w porównaniu z 2013 r., wystąpił w produkcji skór i wyrobów skórzanych – o 208,4%, koksu i produktów rafinacji ropy naftowej – o 64,8%, komputerów, wyrobów elektronicznych i optycznych – o 52,1%, wyrobów tekstylnych – o 45,7% oraz mebli – o 42,3%. Ponadto wzrost uzyskano m.in. w produkcji chemikaliów i wyrobów chemicznych – o 34,2%, artykułów spożywczych – o 30,8%, pojazdów samochodowych, przyczep i naczep – o 26,8%; maszyn i urządzeń – o 23,0%, pozostałego sprzętu transportowego – o 17,8%, w gospodarce odpadami; odzysku surowców – o 14,6%.

Spadek nakładów wystąpił m.in. w naprawie, konserwacji i instalowaniu maszyn i urządzeń – o 5,7%, w produkcji napojów – o 3,1%, wyrobów z drewna, korka, słomy i wikliny – o 3,0%, wyrobów z pozostałych mineralnych surowców niemetalicznych – o 1,9%, urządzeń elektrycznych – o 1,8%, wyrobów z gumy i tworzyw sztucznych – o 1,7%.

Łączna wartość kosztorysowa inwestycji rozpoczętych w przemyśle w 2014 r. wyniosła 33,8 mld zł i była o 1,3% wyższa niż przed rokiem, kiedy notowano wzrost o 13,9%. Wzrost wartości kosztorysowej odnotowano m.in. w produkcji pojazdów samochodowych, przyczep i naczep, wyrobów z metali, komputerów, wyrobów elektronicznych i optycznych, chemikaliów i wyrobów chemicznych, wyrobów z gumy i tworzyw sztucznych, artykułów spożywczych, metali, wyrobów z pozostałych mineralnych surowców niemetalicznych. Spadkowa wartość kosztorysowa inwestycji w porównaniu do ubiegłego roku wystąpiła m.in. w produkcji koksu i produktów rafinacji ropy naftowej, w wydobywaniu węgla kamiennego i węgla brunatnego, w produkcji napojów, pozostałego sprzętu transportowego, maszyn i urządzeń.

## **ANALYTICAL COMMENTS**

### **1. General characteristics of economic situation**

*According to preliminary estimates, total sold production of industry in 2014 was by 3.2% higher than in the previous year (an increase of 1.8% in 2013).*

*In enterprises employing over 9 persons sold production of industry was by 3.3% higher than in 2013 (an increase of 2.2% in 2013). In 2014, two sections of industry saw an increase in production: manufacturing – by 4.6% (an increase of 2.3% in the previous year), water supply; sewerage, waste management and remediation activities – by 3.0% (an increase of 4.3% in 2013). The following sections of industry saw a decrease in production: mining and quarrying – by 6.0% (an increase of 3.7% in the previous year) and electricity, gas, steam and air conditioning supply – by 4.1% (a slight decrease of 0.6% in the previous year).*

*Among the main industrial groupings, in 2014, the growth on a year-over-year basis was reported in the capital goods – by 7.4%, the intermediate goods – by 6.3%, the durable consumer goods – by 5.7%, the non-durable consumer goods – by 0.7%. The sales of the energy decreased by 3.7%.*

*In 2014, labour productivity in the industry measured by sold production per paid employee was by 2.2% higher than in the previous year, with higher average paid employment – by 1.1%, and higher average monthly gross wages and salaries – by 3.2%. A growth in labour productivity was noted in all sections of industry: in manufacturing – by 2.4%, in electricity, gas, steam and air conditioning supply – by 1.5%, in water supply; sewerage, waste management and remediation activities – by 0.6% and in mining and quarrying – by 0.5%. The highest growth in labour productivity was noted in manufacture of machinery and equipment – by 9.8%, furniture – by 8.6%, repair and installation of machinery and equipment – by 8.5%, manufacture of other non-metallic mineral products – by 8.0%.*

*In 2014, an increase in sold production was reported in 24 (out of 34) industry divisions, whose share accounted for 56.7% of total industrial production value. An increase in sold production was observed, among others, in: manufacture of furniture – by 15.6%, computer, electronic and optical products – by 12.0%, machinery and equipment – by 9.5%, other non-metallic mineral products – by 8.3%, metal products – by 7.3%, products of wood, cork, straw and wicker – by 7.1%, electrical equipment – by 7.0%, rubber and plastic products – by 6.3%, motor vehicles, trailers and semi-trailers – by 5.1%.*

*In 2014, sold production of industry continued to decline, as in 2013, in manufacture of chemicals and chemical products – by 1.9% and coke and refined petroleum products – by 0.3%. After an increase in 2013, the year saw a decrease among others, in manufacture of other transport equipment – by 5.4% and wearing apparel – by 1.1%.*

*In comparison with 2013, in the structure of sold production increased the share of manufacturing (from 84.5% to 85.3%) and that of water supply; sewerage, waste management and remediation activities (from 2.2% to 2.3%). The share of mining and quarrying decreased (from 4.6% to 4.1%) and that of electricity, gas, steam and air conditioning supply (from 8.7% to 8.3%). Among divisions of manufacturing the share of the following went up: manufacture of machinery and equipment (from 2.9% to 3.2%), furniture (from 2.5% to 2.8%), rubber and plastic products (from 5.8% to 6.0%), metal products (from 6.1% to 6.3%), other non-metallic mineral products (from 3.6% to 3.8%), computer, electronic and optical products (from 2.7%*



to 2.9%), electrical equipment (from 3.9% to 4.1%), motor vehicles, trailers and semi-trailers (from 9.5% to 9.7%), basic metals (from 3.7% to 3.8%). The share went down, among others, of the following: manufacture of food products (from 16.7% to 16.1%), coke and refined petroleum products (from 7.5% to 6.8%), chemicals and chemical products (from 4.9% to 4.7%) and other transport equipment (from 1.4% to 1.3%).

In 2014, a decrease in prices of sold production of industry, as compared to the previous year, amounted to 1.5% (a decrease of 1.3% in 2013). The drop in prices was reported in mining and quarrying – by 4.7% (a decrease of 10.3% in the previous year) and in manufacturing – by 1.7% (a decrease of 0.8% in the previous year). The price growth was noted in sections: water supply; sewerage, waste management and remediation activities – by 1.2% (an increase of 1.6% in the previous year) and electricity, gas steam and air conditioning supply – by 1.1% (a decrease of 0.6% in the previous year). 17 divisions of manufacturing saw price decrease, among others: manufacture of coke and refined petroleum products (by 6.8%), computer, electronic and optical products (by 2.3%), electrical equipment (by 2.1%), food products (by 2.1%), rubber and plastic products (by 1.7%), other non-metallic mineral products (by 1.7%), metal products (by 1.6%), motor vehicles, trailers and semi-trailers (by 1.4%). The price increase was seen in: manufacture of pharmaceutical products (by 3.8%), tobacco products (by 3.5%), leather and related products (by 2.7%), machinery and equipment (by 0.6%), beverages (by 0.4%) and paper and paper products (by 0.4%).

## 2. Diverse dynamics of sold production and manufacture of industrial products

In 2014, dynamics of sold production in constant prices and labour productivity measured by sold production per paid employee by divisions (for enterprises employing more than 9 persons), were as follows:

Table 1. Ranking of divisions (listed in table 8) by dynamics of production and labour productivity.

Divisions	Ranking of divisions by dynamics of		Increase/decrease as compared to the preceding year, in %	
	sold production	labour productivity	sold production	labour productivity
Manufacture of furniture .....	1	2	15.6	8.6
Repair and installation of machinery and equipment .....	2	3	12.4	8.5
Manufacture of computer, electronic and optical products .....	3	6	12.0	6.3
Manufacture of textiles.....	4	9	10.5	5.3
Manufacture of machinery and equipment n.e.c.....	5	1	9.5	9.8
Manufacture of other non-metallic mineral products .....	6	4	8.3	8.0
Manufacture of metal products <sup>A</sup> .....	7	12	7.3	3.8
Manufacture of wood, cork, straw and wicker <sup>A</sup> .....	8	7	7.1	5.7
Manufacture of electrical equipment.....	9	13	7.0	3.8
Manufacture of rubber and plastic products .....	10	17	6.3	1.6
Mining of basic metals.....	11	5	6.2	6.6
Manufacture of leather and related products .....	12	20	5.9	0.9
Manufacture of tobacco products.....	13	8	5.7	5.4
Printing and reproduction of recorded media.....	14	16	5.6	2.5
Manufacture of paper and paper products.....	15	15	5.2	2.7
Manufacture of motor vehicles, trailers and semi-trailers.....	16	21	5.1	0.1
Manufacture of pharmaceutical products <sup>A</sup> .....	17	10	4.4	4.0
Other manufacturing .....	18	14	4.1	3.0
Waste collection, treatment and disposal activities; materials recovery. ....	19	22	4.0	-0.1
Water collection, treatment and supply.....	20	19	0.2	1.2
Manufacture of food products .....	21	23	0.0	-0.2
Manufacture of beverages.....	22	25	-0.1	-0.7

Divisions	Ranking of divisions by dynamics of		Increase/decrease as compared to the preceding year, in %	
	sold production	labour productivity	sold production	labour productivity
<i>Manufacture of coke and refined petroleum products .....</i>	23	24	-0.3	-0.2
<i>Manufacture of wearing apparel.....</i>	24	11	-1.1	3.8
<i>Manufacture of chemicals and chemical products.....</i>	25	26	-1.9	-2.6
<i>Electricity, gas, steam and air conditioning supply .....</i>	26	18	-4.1	1.5
<i>Manufacture of other transport equipment.....</i>	27	28	-5.4	-4.4
<i>Mining of coal and lignite.....</i>	28	27	-11.9	-2.7

*Out of 80 groups presented in table 20 in part C of this publication, an increase in sold production in 2014 was recorded in 60 industry groups, of which in 3 groups by more than 30%.*

*The highest growth – more than 30% – was recorded in manufacture of instruments and appliances for measuring, testing and navigation; watches and clocks; tubes, pipes, hollow profiles and related fittings, of steel; wiring and wiring devices. An increase higher than 20% was observed in manufacture of electronic components and boards; communication equipment; other porcelain and ceramic products; general-purpose machinery; repair of fabricated metal products, machinery and equipment. The growth of sold production of more than 10% - was recorded, among others, in manufacture of other chemical products; medical and dental instruments and supplies; paints, varnishes and similar coatings, printing ink and mastics; structural metal products; articles of concrete, cement and plaster; sawmilling and planing of wood; manufacture of other textiles; other electrical equipment.*

*The lower level of sold production, as compared to the previous year, was recorded in 20 groups, in 9 of which a decrease was over 5%. The sharpest drops were recorded, among others, in: manufacture of pesticides and other agrochemical products; soap, detergents, perfumes and toilet preparations; building of ships and boats; manufacture of other food products; consumer electronics; tanks, reservoirs and containers of metal; basic chemicals, fertilisers, compounds and rubber; grain mill products, starches and starch products.*

*Out of 159 major products and groups of products presented in the table 7, in 2014, sold production of 97 of them was higher than in the preceding year, and of 12 of them was higher than 20%.*

*A significant growth – more than 40% – was recorded, among others, in manufacture of milk and cream powder; wooden furniture for bedroom; agricultural tractors, and the growth between 20-40% – was, among others, in: manufacture of clay floor hollow blocks; wooden furniture for kitchen; carpets; pesticides; hair care products; electric motors and generators; public transport vehicles. In addition, more than in the previous year were produced, among others, bicycles; domestic food grinders, mixers and fruit or vegetables extrators; windows and doors, their frames and thresholds, of wood; woven fabrics of cotton; fibreboards of wood or other ligneous materials; automatic washing machines; veneers; galvanicels and piles; water meters; dish washing machines; fruit and vegetable juice; footwear; coniferous sawnwood; crude steel; rolling bearings; poultry meat; mineral or chemical fertilizers phosphatic and nitrogenous; tyres for passenger cars; cement; television receivers; lorries and road tractors.*

*The production of 61 products and groups of products was lower than in the previous year, and in the case of 24 of them, the decrease was less than 10%. In 2014, a drop in production was reported, among others,*

*in: manufacture of floor, wall or ceiling coverings of plastics; vodka; railway wagons; field sowers; frozen sea fish; machinery and equipment for construction, road and drainage work; ploughs; zinc; processed liquid milk; refined unwrought lead, natural gas; hard coal; sanitary ceramic fixtures; motor gasoline; electricity; chemical fibres.*

### **3. Stocks of finished products**

*As at the end of December 2014, the value of stocks of finished products in current prices in industrial enterprises (keeping accounting ledgers and employing more than 49 persons) was by 0.9% lower than at the end of December 2013, and their share in total stocks decreased from 28.4% to 27.3%. The relation of the total value of stocks of finished products to net revenues from the sale of products was 3.4% (3.5% a year earlier), however if the manufacture of food products and beverages was excluded, it would stand at 3.3% (3.4% a year earlier).*

*The relation deteriorated, among others, in: mining of coal and lignite (from 6.0% to 7.3%), manufacture of wearing apparel (from 10.1% to 11.2%), leather and related products (from 6.3% to 7.1%), other non-metallic mineral products (from 6.9% to 7.4%), basic metals (from 4.4% to 4.9%).*

*The relation improved, among others, in: manufacture of coke and refined petroleum products (from 6.2% to 4.6%), beverages (from 2.6% to 1.5%), pharmaceutical products (from 5.0% to 4.8%), computer, electronic and optical products (from 1.5% to 1.3%), printing and reproduction of recorded media (from 1.9% to 1.7%), rubber and plastic products (from 4.1% to 4.0%), metal products (from 3.3% to 3.2%).*

### **4. Costs and financial results of enterprises**

*In 2014, financial results of industrial enterprises (keeping accounting ledgers and employing more than 49 persons) were worse than in the previous year. The basic economic–financial indicators deteriorated. The year saw a lower than in the previous year, the financial result from sale of products, goods and materials, the result on financial operations, gross financial result and net financial result. As a result of faster growth of costs of obtaining revenues from total activity than that of revenues from total activity, the cost level indicator worsened.*

*Financial result on economic activity amounted to 69261.1 mln zł, and was by 6.6% lower than in 2013. It was significantly influenced by result on financial operations which decreased from 2505.7 mln zł to minus 1519.5 mln zł. The financial result from the sale of products, goods and materials declined slightly from 69917.1 mln zł to 68912.0 mln zł, (i.e. drop by 1.4%).*

*Costs of obtaining revenues from total activity, in 2014, were by 2.0% higher than in the previous year, while the revenues from total activity increased by 1.5%, which was reflected in a deterioration of cost level indicator from 94.2% to 94.6%. The deterioration of this indicator was observed in 17 divisions of industry, among others, in mining of coal and lignite, in manufacture of coke and refined petroleum products, other transport equipment, textiles, electrical equipment, chemicals and chemical products, pharmaceutical products, furniture, motor vehicles, trailers and semi-trailers.*

*The improvement of the indicator was seen in: electricity, gas, steam and air conditioning supply, manufacture of leather and related products, printing and reproduction of recorded media, waste collection, treatment and disposal activities; materials recovery, manufacture of other non-metallic mineral products, basic metals, metal products.*

*In 2014, gross financial result equalled 69372.3 mln zł and was lower by 4731.3 mln zł, i.e. by 6.4% than in 2013. The highest deterioration of this result was noted in mining and quarrying from 5172.0 mln zł to 1773.5 mln zł (a drop of 65.7%), in water supply; sewerage, waste management and remediation activities – from 2504.3 mln zł to 1665.1 mln zł, i.e. by 33.5%, but lesser one in manufacturing – from 46994.9 mln zł to 42563.6 mln zł, i.e. by 9.4%. In section electricity, gas, steam and air conditioning supply, gross financial result increased from 19432.4 mln zł to 23370.1 mln zł, i.e. by 20.3%. Gross financial result consisted of gross profit of 84285.2 mln zł, (an increase of 2.1% y-o-y) and gross loss of 14912.9 mln zł, (an increase of 75.9% y-o-y).*

*Net financial result equalled 59691.9 mln zł, i.e. down from 3915.8 mln zł (a 6.2% decrease on 2013). It comprised net profit amounting to 73826.3 mln zł, generated by 84.1% of industrial enterprises (82.4% in the preceding year) and net loss of 14134.4 mln zł.*

*Gross and net financial results saw highest deterioration, among others, in: manufacture of coke and refined petroleum products, mining of coal and lignite, manufacture of motor vehicles, trailers and semi-trailers, food products, chemicals and chemical products, other transport equipment, electrical equipment, pharmaceutical products.*

*The highest improvement of net and gross financial results was noted, among others, in: manufacture of metal products, other non-metallic mineral products, basic metals, rubber and plastic products, wood, cork, straw and wicker, paper and paper products, printing and reproduction of recorded media.*

*Profitability rate in sales of products, goods and materials decreased from 5.7% to 5.6%, profitability rate of gross turnover – from 5.8% to 5.4%, profitability rate of net turnover – from 5.0% to 4.6%. Meanwhile, increased the following indicators: the first degree financial liquidity – from 34.3% to 38.0% and the second degree financial liquidity - from 100.0% to 105.0%.*

*Relation between short-term liabilities and short-term dues from deliveries and services was lower than in the previous year and stood at 86.0% versus 90.3%. Liabilities from deliveries and services exceeded the level of dues just like a year ago, in: mining of coal and lignite, manufacture of basic metals, coke and refined petroleum products and motor vehicles, trailers and semi-trailers.*

##### **5. Distribution of enterprises by profitability rate of net turnover**

*In 2014, there were 1279 non-profitable enterprises, i.e. 15.7% of total number of enterprises, and the share they contributed to sales totalled 17.6%. Costs of non-profitable enterprises exceeded the level of revenues by 5.8%.*

*A high share of non-profitable enterprises in total number of enterprises was, among others, in: manufacture of other transport equipment – 26.0% (8.2% of sales), tobacco products – 25.0% (7.5% of sales), coke and refined petroleum products – 23.8% (90.8% of sales), computer, electronic and optical products –*

21.3% (26.1% of sales), wearing apparel – 21.0% (9.9% of sales), basic metals – 20.8% (20.0% of sales), waste collection, treatment and disposal activities; materials recovery – 20.2% (16.8% of sales), manufacture of other non-metallic mineral products – 19.5% (13.9% of sales), motor vehicles, trailers and semi-trailers – 19.0% (9.3% of sales).

In 2014, the number of profitable enterprises totalled 6843, while their share in sales – 82.4%. The largest number of profitable enterprises – 1816 – achieved the profitability rate of net turnover ranging from 2.01 to 5.00.

A large share of profitable enterprises in total sales of the division was noted, among others, in: manufacture of leather and related products – 97.0% of sales, pharmaceutical products – 96.7%, electricity, gas, steam and air conditioning supply – 95.9%, manufacture of textiles – 94.8%, paper and paper products – 94.2%, water collection, treatment and supply – 94.0%, manufacture of machinery and equipment – 93.5%, chemicals and chemical products – 93.0%, printing and reproduction of recorded media – 92.6%, manufacture of tobacco products – 92.5%, rubber and plastic products – 92.5%, furniture – 92.5%, other transport equipment – 91.8%, other manufacturing – 91.7%, manufacture of food products – 91.5%.

## **6. Employment, wages and salaries**

In 2014, average paid employment in industry (in enterprises employing more than 9 persons) equalled 2472.9 thousand persons and was by 1.1% higher than in 2013 (a decrease of 1.0% in 2013). The growth was influenced by increase in the average paid employment in water supply; sewerage, waste management and remediation activities – by 2.4% and in manufacturing – by 2.1%. Employment decreased in mining and quarrying – by 6.5% and in electricity, gas, steam and air conditioning supply – by 5.5%.

The largest increase in average paid employment was reported in manufacture of furniture – by 6.4%, computer, electronic and optical products – by 5.4%, motor vehicles, trailers and semi-trailers – by 5.0%, leather and related products – by 5.0%, textiles – by 4.9%, rubber and plastic products – by 4.6%, waste collection, treatment and disposal activities; materials recovery – by 4.1%, repair and installation of machinery and equipment – by 3.6%, manufacture of metal products – by 3.4%. A decrease was recorded, among others, in mining of coal and lignite – by 9.5%, manufacture of wearing apparel – by 4.7%, other transport equipment – by 1.0%, water collection, treatment and supply – by 1.0%, manufacture of basic metals – by 0.4%, machinery and equipment – by 0.3%.

In 2014, the average monthly gross wages and salaries in industry (in enterprises employing more than 9 persons) equalled 4086.96 zł, and was by 3.2% higher than in 2013 (an increase of 3.2% in 2013). Wages and salaries increased in all sections; in manufacturing – by 4.3%, in water supply; sewerage, waste management and remediation activities – by 3.2%, in electricity, gas, steam and air conditioning supply – by 3.0% and in mining and quarrying – by 1.8%. An increase in wages and salaries was noted, among others, in: manufacture of computer, electronic and optical products – by 7.9%, other transport equipment – by 7.5%, printing and reproduction of recorded media – by 6.2%, manufacture of furniture – by 5.4%, other non-metallic mineral product – by 5.2%, repair and installation of machinery and equipment – by 5.2%, manufacture of leather and related products – by 4.9%, machinery and equipment – by 4.9%, metal products –

by 4.8%, products of wood, cork, straw and wicker – by 4.8%. A decrease in wages and salaries was noted only in manufacture of coke and refined petroleum products – by 0.2%.

*In terms of the level of wages and salaries, the following divisions were more pronounced (as in the previous year): manufacture of coke and refined petroleum products (7440.20 zł), mining of coal and lignite (7135.58 zł), electricity, gas, steam and air conditioning supply (6381.39 zł), manufacture of tobacco products (6097.72 zł), pharmaceutical products (5603.09 zł), beverages (5376.71 zł), chemicals and chemical products (4763.33 zł). The high level of wages and salaries was reported in repair and installation of machinery and equipment (4735.33 zł), in manufacture of other transport equipment (4484.03 zł) and basic metals (4357.84 zł).*

*Enterprises (employing more than 49 persons) considerably differed in terms of the level of average monthly gross wages and salaries. In 2014, wages and salaries in the range up to 1680.00 zł were paid out by 130 enterprises generating 0.3% of sold production and employing 0.7% of total number of employees.*

*The largest number of enterprises – 1235 – paid out the average monthly gross wages and salaries in the range of 2500.01 zł to 3000.00 zł. These enterprises manufactured 6.3% of sold production and employed 11.5% of all employees. A quite numerous group, comprising 1180 enterprises, paid out monthly gross wages and salaries in the range of 3000.01 zł to 3500.00zł (they generated 9.5% of sold production and employed 14.8% of employees). However, 1022 enterprises which manufactured 2.9% of sold production and employed 8.0% of employees, were in the range of 2000.01 to 2500.00 zł.*

*The highest share in sold production was contributed by a group of 946 enterprises with average monthly gross wages and salaries of over 5000.01 zł. These enterprises generated 50.1% of sold production while employing 29.8% of total employees.*

## **7. Investment outlays**

*In 2014, total outlays of industrial enterprises (keeping accounting ledgers and employing more than 49 persons) amounted to 74.1 bn zł and increased by 18.3% (in current prices) as compared to the previous year (an increase of 3.9% in 2013). A growth of outlays was noted in water supply; sewerage, waste management and remediation activities – by 28.4% (a decrease of 2.9% in the preceding year), electricity, gas, steam and air conditioning supply – by 22.2% (against an increase of 2.5% in the preceding year), in manufacturing – by 17.8% (against an increase of 6.8% in the preceding year) and in mining and quarrying – by 4.4% (a decrease of 1.3% in the preceding year)*

*Investment outlays in manufacturing accounted for 53.5% (against 53.7% in the previous year) of total outlays in industry, in outlays in electricity, gas, steam and air conditioning supply – 28.7% (against 27.8%), in mining and quarrying – 10.1% (against 11.4%) and in water supply; sewerage, waste management and remediation activities – 7.7% (against 7.1%).*

*In 2014, as compared to the year 2013, the highest increase in outlays was observed, among others, in: manufacture of leather and related products – by 208.4%, coke and refined petroleum products – by 64.8%, computer, electronic and optical products – by 52.1%, textiles – by 45.7%, furniture – by 42.3%. An increase was observed also in: manufacture of chemicals and chemical products – by 34.2%, food products*

– by 30.8%, motor vehicles, trailers and semi-trailers – by 26.8%, machinery and equipment – by 23.0%, other transport equipment – by 17.8%, waste collection, treatment and disposal activities; materials recovery – by 14.6%.

A decrease in investment outlays was noted, among others, in: repair and installation of machinery and equipment – by 5.7%, manufacture of beverages – by 3.1%, products of wood, cork, straw and wicker – by 3.0%, other non-metallic mineral products – by 1.9%, electrical equipment – by 1.8%, rubber and plastic products – by 1.7%.

Total value of cost calculation of investments newly started, in industry in 2014, equalled 33.8 bn zł and was by 1.3% higher than in the preceding year, when a growth by 13.9% was noted. A growth in the value of cost calculation of investment occurred, among others, in: manufacture of motor vehicles, trailers and semi-trailers, metal products, computer, electronic and optical products, chemicals and chemical products, rubber and plastic products, food products, basic metals, other non-metallic mineral products. A drop in the value of cost calculation of investment, as compared to the previous year, was reported in: manufacture of coke and refined petroleum products, mining of coal and lignite, manufacture of beverages, other transport equipment, machinery and equipment.

**A. INFORMACJE PRZEGLĄDOWE**  
**REVISION INFORMATION**

**TABL. 1. PODSTAWOWE DANE O PRZEMYŚLE WEDŁUG KWARTAŁÓW I SEKCJI**  
**BASIC DATA CONCERNING INDUSTRY BY QUARTERS AND SECTIONS**

WYSZCZEGÓLNIENIE <i>SPECIFICATION</i>	2013	2014			
	I-IV	kwartały <i>quarters</i>			
		I	I-II	I-III	I-IV
<i>a - analogiczny okres roku poprzedniego = 100</i> <i>corresponding period of previous year = 100</i>					
<b>OGÓŁEM</b> <b>TOTAL</b>					
Produkcja sprzedana : <i>Sold production :</i>					
w cenach bieżących w mln zł ..... <i>in current prices in mln zł</i>	1148985,4	284158,0	573636,2	866155,0	1166591,0
w cenach stałych (niewyrównana sezonowo) ..... <i>in constant prices (seasonally un-adjusted)</i>	<i>a</i> 100,9	103,4	102,9	101,8	101,5
w cenach stałych (niewyrównana sezonowo) ..... <i>in constant prices (seasonally un-adjusted)</i>	<i>a</i> 102,2	104,9	104,3	103,4	103,3
Wskaźniki cen produkcji sprzedanej przemysłu ..... <i>Price indices of sold production of industry</i>	<i>a</i> 98,7	98,8	98,8	98,6	98,5
Przeciętne zatrudnienie w tys. .... <i>Average paid employment in thous.</i>	2446,1	2463,0	2467,5	2468,6	2472,9
w tys. .... <i>in thous.</i>	<i>a</i> 99,0	100,5	100,8	100,9	101,1
Wydajność pracy <sup>1</sup> <i>Labour productivity<sup>1</sup></i>					
w cenach bieżących w tys. zł ..... <i>in current prices in thous. zł</i>	469,7	115,4	232,5	350,9	471,8
w cenach stałych ..... <i>in constant prices</i>	<i>a</i> 103,2	104,4	103,5	102,5	102,2
Przeciętne miesięczne wynagrodzenia brutto w zł ..... <i>Average monthly gross wages and salaries in zł</i>	3959,24	3983,47	4009,23	4016,43	4086,96
w tym bez wypłat z zysku ..... <i>of which excluding payments from profit</i>	<i>a</i> 103,2	104,1	104,0	103,5	103,2
w tym bez wypłat z zysku ..... <i>of which excluding payments from profit</i>	<i>a</i> 3956,11	3983,32	4007,05	4013,46	4084,32
w tym bez wypłat z zysku ..... <i>of which excluding payments from profit</i>	<i>a</i> 103,4	104,1	104,0	103,5	103,2
<b>GÓRNICTWO I WYDOBYWANIE</b> <b>MINING AND QUARRYING</b>					
Produkcja sprzedana : <i>Sold production :</i>					
w cenach bieżących w mln zł ..... <i>in current prices in mln zł</i>	52646,7	10976,2	22161,1	34458,1	47301,5
w cenach stałych (niewyrównana sezonowo) ..... <i>in constant prices (seasonally un-adjusted)</i>	<i>a</i> 93,3	84,3	86,4	89,3	89,8
w cenach stałych (niewyrównana sezonowo) ..... <i>in constant prices (seasonally un-adjusted)</i>	<i>a</i> 103,7	92,9	93,5	94,6	94,0
Wskaźniki cen produkcji sprzedanej przemysłu ..... <i>Price indices of sold production of industry</i>	<i>a</i> 89,7	91,0	92,4	94,2	95,3
Przeciętne zatrudnienie w tys. .... <i>Average paid employment in thous.</i>	168,0	161,1	159,9	158,4	157,1
w tys. .... <i>in thous.</i>	<i>a</i> 98,5	94,2	94,0	93,6	93,5
Wydajność pracy <sup>1</sup> <i>Labour productivity<sup>1</sup></i>					
w cenach bieżących w tys. zł ..... <i>in current prices in thous. zł</i>	313,4	68,1	138,6	217,5	301,1
w cenach stałych ..... <i>in constant prices</i>	<i>a</i> 105,3	98,6	99,5	101,1	100,5
Przeciętne miesięczne wynagrodzenia brutto w zł ..... <i>Average monthly gross wages and salaries in zł</i>	6743,90	6333,21	6357,25	6254,65	6867,96
w tym bez wypłat z zysku ..... <i>of which excluding payments from profit</i>	<i>a</i> 101,5	104,5	103,0	101,9	101,8
w tym bez wypłat z zysku ..... <i>of which excluding payments from profit</i>	<i>a</i> 6743,88	6333,21	6357,25	6254,65	6867,96
w tym bez wypłat z zysku ..... <i>of which excluding payments from profit</i>	<i>a</i> 103,0	104,5	103,0	101,9	101,8

<sup>1</sup> Mierzona produkcją sprzedaną na 1 zatrudnionego.

<sup>1</sup> Measured by sold production per 1 paid employee.



TABL. 1. PODSTAWOWE DANE O PRZEMYSŁE WEDŁUG KWARTAŁÓW I SEKCJI (cd.)

## BASIC DATA CONCERNING INDUSTRY BY QUARTERS AND SECTIONS (cont.)

WYSZCZEGÓLNIENIE SPECIFICATION	2013	2014			
	kwartały quarters				
	I-IV	I	I-II	I-III	I-IV
<b>PRZETWÓRSTWO PRZEMYSŁOWE MANUFACTURING</b>					
Produkcja sprzedana : Sold production :					
w cenach bieżących w mln zł ..... <i>in current prices in mln zł</i>	970942,5	239416,9	489419,8	741214,8	995888,2
<i>a</i>	101,4	105,6	104,7	103,0	102,6
w cenach stałych (niewyrównana sezonowo) ..... <i>in constant prices (seasonally un-adjusted)</i>	102,3	106,9	106,1	104,8	104,6
<i>a</i>	102,3	106,9	106,1	104,8	104,6
Wskaźniki cen produkcji sprzedanej przemysłu ..... Price indices of sold production of industry	99,2	99,0	98,9	98,6	98,3
<i>a</i>	99,2	99,0	98,9	98,6	98,3
Przeciętne zatrudnienie w tys. .... Average paid employment in thous.	2029,0	2053,7	2060,5	2065,1	2071,5
<i>a</i>	99,2	101,2	101,6	101,9	102,1
Wydajność pracy <sup>1</sup> Labour productivity <sup>1</sup>					
w cenach bieżących w tys. zł ..... <i>in current prices in thous. zł</i>	478,5	116,6	237,5	358,9	480,8
w cenach stałych ..... <i>in constant prices</i>	103,1	105,6	104,4	102,8	102,4
<i>a</i>	103,1	105,6	104,4	102,8	102,4
Przeciętne miesięczne wynagrodzenia brutto w zł ..... Average monthly gross wages and salaries in zł	3591,53	3662,93	3703,25	3717,95	3747,14
<i>a</i>	103,6	104,9	105,0	104,5	104,3
w tym bez wypłat z zysku ..... <i>of which excluding payments from profit</i>	3588,39	3662,80	3701,56	3715,20	3744,61
<i>a</i>	103,7	104,9	105,1	104,5	104,4

**WYTWARZANIE I ZAOPATRYWANIE W ENERGIĘ ELEKTRYCZNĄ, GAZ, PARĘ WODNĄ I GORĄCĄ WODĘ<sup>Δ</sup>  
ELECTRICITY, GAS, STEAM AND AIR CONDITIONING SUPPLY**

Produkcja sprzedana : Sold production :					
w cenach bieżących w mln zł ..... <i>in current prices in mln zł</i>	99650,5	27485,5	49164,9	70726,8	96594,2
<i>a</i>	98,9	95,3	95,2	96,1	96,9
w cenach stałych (niewyrównana sezonowo) ..... <i>in constant prices (seasonally un-adjusted)</i>	99,4	94,6	94,3	95,2	95,9
<i>a</i>	99,4	94,6	94,3	95,2	95,9
Wskaźniki cen produkcji sprzedanej przemysłu ..... Price indices of sold production of industry	99,4	100,8	100,9	101,0	101,1
<i>a</i>	99,4	100,8	100,9	101,0	101,1
Przeciętne zatrudnienie w tys. .... Average paid employment in thous.	135,6	132,1	131,0	128,9	128,1
<i>a</i>	94,1	96,4	95,7	94,6	94,5

<sup>1</sup> Mierzona produkcją sprzedaną na 1 zatrudnionego.

<sup>1</sup> Measured by sold production per 1 paid employee.

TABL. 1. PODSTAWOWE DANE O PRZEMYŚLE WEDŁUG KWARTAŁÓW I SEKCJI (dok.)  
**BASIC DATA CONCERNING INDUSTRY BY QUARTERS AND SECTIONS (cont.)**

WYSZCZEGÓLNIENIE SPECIFICATION	2013	2014			
		kwartały quarters			
	I-IV	I	I-II	I-III	I-IV

*a - analogiczny okres roku poprzedniego = 100  
corresponding period of previous year = 100*

**WYTWARZANIE I ZAOPATRYWANIE W ENERGIĘ ELEKTRYCZNĄ, GAZ, PARĘ WODNĄ I GORĄCĄ WODĘ<sup>Δ</sup> (dok.)  
ELECTRICITY, GAS, STEAM AND AIR CONDITIONING SUPPLY (CONT.)**

Wydajność pracy <sup>1</sup> <i>Labour productivity<sup>1</sup></i>					
w cenach bieżących w tys. zł ..... <i>in current prices in thous. zł</i>	734,9	208,1	375,3	548,7	754,1
w cenach stałych ..... <i>a</i> <i>in constant prices</i>	105,6	98,1	98,5	100,6	101,5
Przeciętne miesięczne wynagrodzenia brutto w zł ..... <i>Average monthly gross wages and salaries in zł</i>	6197,84	6362,78	6195,10	6260,61	6381,39
..... <i>a</i>	105,0	102,6	103,0	104,0	103,0
w tym bez wypłat z zysku ..... <i>of which excluding payments from profit</i>	6194,24	6362,77	6189,24	6256,59	6378,10
..... <i>a</i>	105,3	102,6	102,9	104,0	103,0

**DOSTAWA WODY; GOSPODAROWANIE ŚCIEKAMI I ODPADAMI; REKULTYWACJA<sup>Δ</sup>  
WATER SUPPLY; SEWERAGE WASTE MANAGEMENT AND REMEDIATION ACTIVITIES**

Produkcja sprzedana : <i>Sold production :</i>					
w cenach bieżących w mln zł ..... <i>in current prices in mln zł</i>	25745,7	6279,3	12890,4	19755,3	26807,2
..... <i>a</i>	105,7	104,1	103,0	104,3	104,1
w cenach stałych (niewyrównana sezonowo) ..... <i>a</i> <i>in constant prices (seasonally un-adjusted)</i>	104,3	103,5	102,2	103,3	103,0
Wskaźniki cen produkcji sprzedanej przemysłu ..... <i>a</i> <i>Price indices of sold production of industry</i>	101,6	100,8	100,9	101,1	101,2
Przeciętne zatrudnienie w tys. .... <i>Average paid employment in thous.</i>	113,5	116,1	116,2	116,1	116,3
..... <i>a</i>	102,7	103,0	102,9	102,5	102,4
Wydajność pracy <sup>1</sup> <i>Labour productivity<sup>1</sup></i>					
w cenach bieżących w tys. zł ..... <i>in current prices in thous. zł</i>	226,8	54,1	110,9	170,2	230,5
w cenach stałych ..... <i>a</i> <i>in constant prices</i>	101,6	100,5	99,3	100,8	100,6
Przeciętne miesięczne wynagrodzenia brutto w zł ..... <i>Average monthly gross wages and salaries in zł</i>	3735,88	3686,00	3741,31	3779,91	3856,12
..... <i>a</i>	101,7	102,5	102,6	102,8	103,2
w tym bez wypłat z zysku ..... <i>of which excluding payments from profit</i>	3729,00	3685,15	3731,54	3769,92	3848,6
..... <i>a</i>	101,7	102,5	102,6	102,8	103,2

<sup>1</sup> Mierzona produkcją sprzedaną na 1 zatrudnionego.

<sup>1</sup> Measured by sold production per 1 paid employee.

TABL. 2. RELACJE FINANSOWE W PRZEMYSŁE WEDŁUG KWARTAŁÓW I SEKCJI  
**FINANCIAL RELATIONS IN INDUSTRY BY QUARTERS AND SECTIONS**

WYSZCZEGÓLNIENIE SPECIFICATION	2013	2014			
		kwartały		quarters	
	I-IV	I	I-II	I-III	I-IV
<b>OGÓŁEM</b> <b>TOTAL</b>					
Wskaźnik poziomu kosztów w %: <i>Cost level indicator in %:</i>					
z całokształtu działalności ..... <i>from total activity</i>	94,2	93,7	93,9	93,7	94,6
ze sprzedaży produktów, towarów i materiałów ..... <i>from the sale of products, goods and materials</i>	94,3	93,5	93,7	93,9	94,4
Udział w kosztach ogółem w %: <i>Share in total costs of:</i>					
kosztów materiałowych z energią ..... <i>material costs including energy</i>	62,1	62,8	62,3	62,1	61,6
wynagrodzeń ..... <i>wages and salaries</i>	10,3	10,4	10,5	10,5	10,6
usług obcych ..... <i>external services</i>	12,7	11,9	12,4	12,6	13,0
Wynik finansowy w mln zł: <i>Financial result in mln zł:</i>					
brutto ..... <i>gross</i>	74103,6	19289,3	38119,0	60297,6	69372,3
netto ..... <i>net</i>	63607,7	16399,5	32606,0	52346,1	59691,9
Wskaźnik rentowności ze sprzedaży ..... <i>Sales profitability rate</i>	5,7	6,5	6,3	6,1	5,6
Wskaźnik rentowności obrotu brutto w % ..... <i>Profitability rate of gross turnover in %</i>	5,8	6,3	6,1	6,3	5,4
Wskaźnik rentowności obrotu netto w % ..... <i>Profitability rate of net turnover in %</i>	5,0	5,4	5,2	5,5	4,6
Wskaźnik płynności finansowej I stopnia w % ..... <i>Financial liquidity ratio of the first degree in %</i>	34,3	34,1	36,0	36,5	38,0
Wskaźnik płynności finansowej II stopnia w % ..... <i>Financial liquidity ratio of the second degree in %</i>	100,0	105,2	105,4	107,1	105,0
Wynik finansowy brutto na 1 zatrudnionego w zł ..... <i>Gross financial result per paid employee in zł</i>	37865,4	9890,0	19316,9	30400,2	34840,5
<b>GÓRNICTWO I WYDOBYWNIE</b> <b>MINING AND QUARRYING</b>					
Wskaźnik poziomu kosztów w %:..... <i>Cost level indicator in %:</i>					
z całokształtu działalności ..... <i>from total activity</i>	91,1	95,7	96,6	95,1	96,7
ze sprzedaży produktów, towarów i materiałów ..... <i>from the sale of products, goods and materials</i>	91,7	95,7	96,8	96,4	96,6
Udział w kosztach ogółem w %: <i>Share in total costs of:</i>					
kosztów materiałowych z energią ..... <i>material costs including energy</i>	26,3	27,9	27,1	27,1	25,5
wynagrodzeń ..... <i>wages and salaries</i>	28,4	25,9	25,7	25,8	27,4
usług obcych ..... <i>external services</i>	18,6	17,5	18,5	18,8	18,2
Wynik finansowy w mln zł: <i>Financial result in mln zł:</i>					
brutto ..... <i>gross</i>	5172,0	522,5	819,5	1878,2	1773,5
netto ..... <i>net</i>	3606,5	325,0	434,8	1239,6	798,9
Wskaźnik rentowności ze sprzedaży ..... <i>Sales profitability rate</i>	8,3	4,3	3,2	3,6	3,4
Wskaźnik rentowności obrotu brutto w % ..... <i>Profitability rate of gross turnover in %</i>	8,9	4,3	3,4	4,9	3,3

TABL. 2. RELACJE FINANSOWE W PRZEMYSŁE WEDŁUG KWARTAŁÓW I SEKCJI (cd.)

## FINANCIAL RELATIONS IN INDUSTRY BY QUARTERS AND SECTIONS (cont.)

WYSZCZEGÓLNIENIE SPECIFICATION	2013		2014		
	kwartały quarters				
	I-IV	I	I-II	I-III	I-IV
<b>GÓRNICTWO I WYDOBYWANIE (dok.)</b> <b>MINING AND QUARRYING (cont.)</b>					
Wskaźnik rentowności obrotu netto w % ..... <i>Profitability rate of net turnover in %</i>	6,2	2,7	1,8	3,3	1,5
Wskaźnik płynności finansowej I stopnia w % ..... <i>Financial liquidity ratio of the first degree in %</i>	27,1	26,9	19,3	22,1	16,2
Wskaźnik płynności finansowej II stopnia w % ..... <i>Financial liquidity ratio of the second degree in %</i>	69,1	64,1	56,2	63,2	52,9
Wynik finansowy brutto na 1 zatrudnionego w zł ..... <i>Gross financial result per paid employee in zł</i>	32069,3	3350,6	5314,3	12282,6	11690,1
<b>PRZETWÓRSTWO PRZEMYSŁOWE</b> <b>MANUFACTURING</b>					
Wskaźnik poziomu kosztów w %: <i>Cost level indicator in %:</i>					
z całokształtu działalności ..... <i>from total activity</i>	95,3	94,6	95,3	95,2	95,8
ze sprzedaży produktów, towarów i materiałów ..... <i>from the sale of products, goods and materials</i>	95,2	94,4	94,5	94,4	95,0
Udział w kosztach ogółem w %: <i>Share in total costs of:</i>					
kosztów materiałowych z energią ..... <i>material costs including energy</i>	67,3	67,9	67,4	67,1	66,6
wynagrodzeń ..... <i>wages and salaries</i>	9,0	9,4	9,4	9,4	9,4
usług obcych ..... <i>external services</i>	11,0	10,4	10,8	11,1	11,5
Wynik finansowy w mln zł: <i>Financial result in mln zł:</i>					
brutto ..... <i>gross</i>	46994,9	13078,3	23335,6	36739,1	42563,6
netto ..... <i>net</i>	41139,0	11470,3	20092,3	31795,5	37055,7
Wskaźnik rentowności ze sprzedaży ..... <i>Sales profitability rate</i>	4,8	5,6	5,5	5,6	5,0
Wskaźnik rentowności obrotu brutto w % ..... <i>Profitability rate of gross turnover in %</i>	4,7	5,4	4,7	4,9	4,2
Wskaźnik rentowności obrotu netto w % ..... <i>Profitability rate of net turnover in %</i>	4,1	4,8	4,0	4,2	3,6
Wskaźnik płynności finansowej I stopnia w % ..... <i>Financial liquidity ratio of the first degree in %</i>	29,4	28,5	30,8	31,7	33,9
Wskaźnik płynności finansowej II stopnia w % ..... <i>Financial liquidity ratio of the second degree in %</i>	97,1	102,3	103,1	104,8	103,4
Wynik finansowy brutto na 1 zatrudnionego w zł ..... <i>Gross financial result per paid employee in zł</i>	29783,7	8277,8	14543,4	22734,8	26181,3
<b>WYTWARZANIE I ZAOPATRYWANIE W ENERGIĘ ELEKTRYCZNĄ, GAZ, PARĘ WODNĄ I GORĄCĄ WODĘ<sup>Δ</sup></b> <b>ELECTRICITY, GAS, STEAM AND AIR CONDITIONING SUPPLY</b>					
Wskaźnik poziomu kosztów w %: <i>Cost level indicator in %:</i>					
z całokształtu działalności ..... <i>from total activity</i>	89,8	88,7	85,8	85,7	87,8
ze sprzedaży produktów, towarów i materiałów ..... <i>from the sale of products, goods and materials</i>	90,4	88,1	88,4	89,9	90,5
Udział w kosztach ogółem w %: <i>Share in total costs of:</i>					
kosztów materiałowych z energią ..... <i>material costs including energy</i>	40,5	43,2	40,6	39,8	41,7
wynagrodzeń ..... <i>wages and salaries</i>	10,6	9,8	10,6	10,8	10,5
usług obcych ..... <i>external services</i>	23,9	20,4	22,2	22,5	22,1

TABL. 2. RELACJE FINANSOWE W PRZEMYSŁE WEDŁUG KWARTAŁÓW I SEKCJI (dok.)

## FINANCIAL RELATIONS IN INDUSTRY BY QUARTERS AND SECTIONS (cont.)

WYSZCZEGÓLNIENIE SPECIFICATION	2013	2014			
	I-IV	kwartały quarters			
		I	I-II	I-III	I-IV
<b>WYTWARZANIE I ZAOPATRYWANIE W ENERGIĘ ELEKTRYCZNĄ, GAZ, PARĘ WODNĄ I GORĄCĄ WODĘ<sup>Δ</sup> (dok.)</b> <i>ELECTRICITY, GAS, STEAM AND AIR CONDITIONING SUPPLY (cont.)</i>					
Wynik finansowy w mln zł: <i>Financial result in mln zł:</i>					
brutto .....	19432,4	5330,9	13076,5	20226,9	23370,1
gross					
netto .....	16675,9	4346,6	11370,7	18131,6	20524,5
net					
Wskaźnik rentowności ze sprzedaży .....	9,6	11,9	11,6	10,1	9,5
<i>Sales profitability rate</i>					
Wskaźnik rentowności obrotu brutto w % .....	10,2	11,3	14,2	14,3	12,2
<i>Profitability rate of gross turnover in %</i>					
Wskaźnik rentowności obrotu netto w % .....	8,8	9,2	12,4	12,8	10,7
<i>Profitability rate of net turnover in %</i>					
Wskaźnik płynności finansowej I stopnia w % .....	60,9	68,7	71,5	70,4	68,0
<i>Financial liquidity ratio of the first degree in %</i>					
Wskaźnik płynności finansowej II stopnia w % .....	125,5	137,6	136,6	137,0	136,4
<i>Financial liquidity ratio of the second degree in %</i>					
Wynik finansowy brutto na 1 zatrudnionego w zł .....	149625,1	42298,9	104752,8	162193,7	189069,3
<i>Gross financial result per paid employee in zł</i>					
<b>DOSTAWA WODY; GOSPODAROWANIE ŚCIEKAMI I ODPADAMI; REKULTYWACJA<sup>Δ</sup></b> <i>WATER SUPPLY; SEWERAGE WASTE MANAGEMENT AND REMEDIATION ACTIVITIES</i>					
Wskaźnik poziomu kosztów w %:					
<i>Cost level indicator in %:</i>					
z całokształtu działalności .....	90,1	93,7	92,6	92,1	93,4
<i>from total activity</i>					
ze sprzedaży produktów, towarów i materiałów .....	94,9	95,5	94,6	93,9	94,9
<i>from the sale of products, goods and materials</i>					
Udział w kosztach ogółem w %:					
<i>Share in total costs of:</i>					
kosztów materiałowych z energią .....	27,6	25,8	26,0	25,9	25,7
<i>material costs including energy</i>					
wynagrodzeń .....	21,1	20,5	21,0	21,3	21,5
<i>wages and salaries</i>					
usług obcych .....	21,1	19,6	21,0	21,8	22,4
<i>external services</i>					
Wynik finansowy w mln zł:					
<i>Financial result in mln zł:</i>					
brutto .....	2504,3	357,6	887,3	1453,4	1665,1
gross					
netto .....	2186,3	257,6	708,3	1179,3	1312,8
net					
Wskaźnik rentowności ze sprzedaży .....	5,1	4,5	5,4	6,1	5,1
<i>Sales profitability rate</i>					
Wskaźnik rentowności obrotu brutto w % .....	9,9	6,3	7,4	7,9	6,6
<i>Profitability rate of gross turnover in %</i>					
Wskaźnik rentowności obrotu netto w % .....	8,6	4,6	5,9	6,4	5,2
<i>Profitability rate of net turnover in %</i>					
Wskaźnik płynności finansowej I stopnia w % .....	88,0	98,4	101,7	105,9	84,5
<i>Financial liquidity ratio of the first degree in %</i>					
Wskaźnik płynności finansowej II stopnia w % .....	154,2	171,9	180,9	187,3	147,9
<i>Financial liquidity ratio of the second degree in %</i>					
Wynik finansowy brutto na 1 zatrudnionego w zł .....	28455,7	4042,4	9885,8	16175,2	18481,0
<i>Gross financial result per paid employee in zł</i>					

TABL. 3. NOWE ZAMÓWIENIA W PRZEMYSŁE<sup>a</sup> (ceny bieżące)  
 NEW ORDERS IN INDUSTRY<sup>a</sup> (current prices)

LATA YEARS	Miesiące Months												
	I	II	III	IV	V	VI	VII	VIII	IX	X	XI	XII	
Przeciętna miesięczna 2010=100 Monthly average of 2010=100													
<b>OGÓŁEM</b> .....	2013	111,3	100,4	109,9	105,9	96,7	107,9	114,4	101,9	119,1	115,3	103,8	92,5
<b>TOTAL</b>	2014	118,5	112,9	116,4	128,2	105,0	108,3	115,2	94,8	118,5	117,4	107,3	103,8
w tym niekrajowe (na eksport i wywóz) .....	2013	111,9	99,5	111,7	105,6	97,1	107,8	105,9	102,1	124,0	111,8	107,8	92,9
<i>of which non-domestic new orders</i>	2014	118,4	119,5	117,3	113,1	104,8	109,1	119,2	91,3	120,7	114,2	108,1	105,0
Analogiczny miesiąc roku poprzedniego = 100 Corresponding months of previous year = 100													
<b>OGÓŁEM</b> .....	2013	94,3	77,1	94,9	100,5	87,4	93,6	107,7	103,5	109,9	103,2	97,3	97,0
<b>TOTAL</b>	2014	106,5	112,5	105,9	121,1	108,6	100,4	100,7	93,1	99,5	101,8	103,4	112,3
w tym niekrajowe (na eksport i wywóz) .....	2013	91,9	89,5	94,8	103,0	87,8	101,1	102,4	107,3	114,2	101,1	108,0	101,4
<i>of which non-domestic new orders</i>	2014	105,8	120,1	105,0	107,1	107,8	101,3	112,5	89,4	97,4	102,1	100,2	113,1
w tym do strefy euro .....	2013	90,1	86,7	89,7	99,5	89,6	99,6	103,3	115,7	117,3	103,1	109,5	103,3
<i>of which to euro-zone</i>	2014	102,9	131,7	110,4	114,4	111,0	105,4	110,0	88,3	93,4	103,7	104,0	114,3
w procentach in percent													
Udział eksportu i wywozu w nowych zamówieniach	2013	62,0	61,1	62,8	61,6	62,0	61,6	57,1	61,9	64,2	59,8	64,1	62,0
ogółem	2014	61,6	65,3	62,2	54,5	61,6	62,2	63,8	59,4	62,8	60,0	62,1	62,4
<i>Share of non-domestic new orders in total new orders</i>													
Udział strefy euro w eksporcie i wywozie .....	2013	64,9	64,8	62,3	63,1	66,1	66,9	65,4	65,1	68,1	67,1	64,9	65,1
<i>Share of euro-zone new orders in non-domestic new orders</i>	2014	63,1	71,1	65,5	67,3	68,0	69,6	63,9	64,3	65,3	68,2	67,4	65,7

<sup>a</sup> Wybrane działy sekcji "Przetwórstwo przemysłowe"; patrz uwagi ogólne na str. 7, pkt 6.  
*a Selected divisions of "Manufacturing"; see general notes on page 12, item 6.*

TABL. 4. OBRÓT W PRZEMYŚLE (ceny bieżące)  
**TURNOVER IN INDUSTRY (current prices)**

LATA YEARS	Miesiące Months													
	I-XII	I	II	III	IV	V	VI	VII	VIII	IX	X	XI	XII	
Przeciętna miesięczna 2010=100 Monthly average of 2010=100														
<b>OGÓŁEM</b> .....	<b>2013</b>	<b>121,9</b>	<b>116,6</b>	<b>113,6</b>	<b>122,4</b>	<b>118,0</b>	<b>116,6</b>	<b>122,0</b>	<b>123,7</b>	<b>117,8</b>	<b>129,4</b>	<b>134,8</b>	<b>126,5</b>	<b>116,6</b>
<b>TOTAL</b>	<b>2014</b>	<b>123,4</b>	<b>116,9</b>	<b>115,1</b>	<b>125,7</b>	<b>122,5</b>	<b>119,5</b>	<b>122,4</b>	<b>122,6</b>	<b>114,3</b>	<b>130,7</b>	<b>136,0</b>	<b>125,9</b>	<b>122,3</b>
w tym niekrajowy (na eksport i wywóz) .....	2013	132,2	126,5	123,5	131,2	131,3	124,7	132,9	134,2	122,4	143,5	145,7	134,8	118,9
<i>of which non-domestic turnover</i>	2014	135,0	128,4	129,6	138,2	134,8	132,8	132,2	133,6	118,8	145,8	149,0	136,2	122,7
Analogiczny miesiąc roku poprzedniego = 100 Corresponding months of previous year = 100														
<b>OGÓŁEM</b> .....	<b>2013</b>	<b>100,8</b>	<b>100,1</b>	<b>98,9</b>	<b>95,7</b>	<b>100,8</b>	<b>96,6</b>	<b>102,4</b>	<b>104,9</b>	<b>100,5</b>	<b>104,9</b>	<b>102,0</b>	<b>100,1</b>	<b>104,3</b>
<b>TOTAL</b>	<b>2014</b>	<b>101,2</b>	<b>100,3</b>	<b>101,4</b>	<b>102,7</b>	<b>103,8</b>	<b>102,5</b>	<b>100,3</b>	<b>99,1</b>	<b>97,0</b>	<b>101,0</b>	<b>100,9</b>	<b>99,5</b>	<b>104,9</b>
w tym niekrajowy (na eksport i wywóz) .....	2013	103,9	100,1	100,9	99,1	108,0	100,8	102,9	108,3	103,4	108,3	103,5	99,7	113,9
<i>of which non-domestic turnover</i>	2014	102,1	101,5	105,0	105,3	102,7	106,5	99,5	99,6	97,0	101,6	102,3	101,1	103,2
w tym do strefy euro .....	2013	103,0	97,2	95,9	99,4	110,4	99,2	103,4	110,1	105,3	109,2	105,8	102,2	112,1
<i>of which to euro-zone</i>	2014	105,1	107,8	110,5	108,8	103,3	107,9	100,4	102,7	95,8	104,6	102,5	102,6	109,8
w procentach in percent														
Udział eksportu i wywozu w obrocie ogółem .....	2013	36,8	36,9	37,0	36,4	37,8	36,4	37,1	36,9	35,4	37,7	36,8	36,3	34,7
<i>Share of non-domestic turnover in total turnover</i>	2014	37,2	37,4	38,3	37,4	37,4	37,8	36,8	37,1	35,4	37,9	37,3	36,8	34,1
Udział strefy euro w eksporcie i wywozie .....	2013	58,6	58,5	58,2	59,6	60,0	59,8	59,8	58,9	57,3	58,6	59,5	60,0	54,7
<i>Share of euro-zone turnover in non-domestic turnover</i>	2014	60,3	62,1	61,3	61,5	60,4	60,6	60,4	60,7	56,5	60,4	59,6	60,9	58,2

TABL. 5. PODSTAWOWE DANE O PRZEMYŚLE WEDŁUG MIESIĘCY  
 BASIC DATA CONCERNING INDUSTRY BY MONTHS

Lp. No.	WYSZCZEGÓLNIENIE SPECIFICATION	Miesiące					
		I-XII	I	II	III	IV	
<b>OGÓŁEM</b>							
W liczbach <i>In absolute</i>							
1	Produkcja sprzedana w mln zł	2013	1148985,4	90570,1	88160,5	96065,2	92949,7
2	(ceny bieżące)	2014	1166591,0	93386,9	91429,4	99812,7	97487,3
	<i>Sold production in mln zł</i> <i>(current prices)</i>						
3	Przeciętne zatrudnienie w tys. ....	2013	2446,1	2452,9	2451,5	2447,7	2443,1
4	<i>Average paid employment in thous.</i>	2014	2472,9	2460,8	2464,7	2467,9	2469,8
5	Wydajność pracy <sup>a</sup> w tys. zł	2013	469,7	36,9	36,0	39,2	38,0
6	(ceny bieżące)	2014	471,8	37,9	37,1	40,4	39,5
	<i>Labour productivity in thous. zł</i> <i>(current prices)</i>						
7	Przeciętne miesięczne wynagrodzenia	2013	3959,24	3737,08	3831,27	3916,07	3880,41
8	brutto w zł	2014	4086,96	3868,54	3972,56	4084,53	4052,86
	<i>Average monthly gross wages</i> <i>and salaries in zł</i>						
9	w tym bez wypłat z zysku .....	2013	3956,11	3736,92	3830,45	3914,43	3878,92
10	<i>of which excluding payments</i> <i>from profit</i>	2014	4084,32	3868,34	3972,28	4084,40	4048,81
Analogiczny <i>Corresponding</i>							
11	Produkcja sprzedana w cenach stałych	2013	102,2	100,4	97,9	97,1	102,8
12	<i>Sold production in constant prices</i>	2014	103,3	104,2	105,3	105,5	105,5
13	Przeciętne zatrudnienie .....	2013	99,0	99,0	98,9	98,8	98,7
14	<i>Average paid employment</i>	2014	101,1	100,3	100,5	100,8	101,1
15	Wydajność pracy <sup>a</sup> w cenach stałych	2013	103,2	101,4	99,0	98,3	104,2
16	<i>Labour productivity<sup>a</sup> in constant</i> <i>prices</i>	2014	102,2	103,9	104,8	104,7	104,4
17	Przeciętne miesięczne wynagrodzenia	2013	103,2	99,3	106,4	101,4	103,2
18	brutto	2014	103,2	103,5	103,7	104,3	104,4
	<i>Average monthly gross wages and</i> <i>salaries</i>						
19	w tym bez wypłat z zysku	2013	103,4	99,3	106,4	101,5	103,2
20	<i>of which excluding payments</i> <i>from profit</i>	2014	103,2	103,5	103,7	104,3	104,4
Przeciętna miesięczna <i>Monthly average of</i>							
	Produkcja sprzedana w cenach stałych: <i>Sold production in constant prices:</i>						
21	niewyrównana sezonowo .....	2013	111,0	104,4	101,4	110,8	108,4
22	<i>seasonally un-adjusted</i>	2014	114,7	108,8	106,8	116,9	114,3
23	wyrównana sezonowo .....	2013	x	107,0*	108,2*	107,6	108,7*
24	<i>seasonally adjusted</i>	2014	x	113,8*	113,8*	113,5*	114,5*

a Mierzona produkcją sprzedaną na 1 zatrudnionego.  
 a Measured by sold production per 1 paid employee.



<i>Months</i>								Lp. No.
V	VI	VII	VIII	IX	X	XI	XII	
<b>TOTAL</b>								
bezwzględnych numbers								
92611,0	95567,8	97369,8	92866,3	101574,5	107128,2	100147,4	90589,7	1
95478,7	95378,4	97495,8	89562,6	103921,1	107226,1	98684,1	95140,2	2
2442,8	2446,0	2446,7	2447,6	2450,9	2453,7	2453,1	2447,5	3
2469,9	2474,0	2476,2	2477,1	2480,0	2483,7	2486,1	2483,2	4
37,9	39,1	39,8	37,9	41,4	43,7	40,8	37,0	5
38,7	38,6	39,4	36,2	41,9	43,2	39,7	38,3	6
3748,95	3971,01	3972,87	3833,73	3858,21	3889,49	4102,29	4494,78	7
3934,28	4086,94	4068,60	3974,83	3968,37	4023,06	4148,24	4629,05	8
3745,86	3965,99	3964,78	3826,75	3857,43	3889,32	4100,83	4487,01	9
3930,46	4082,07	4060,93	3969,25	3968,22	4022,90	4147,30	4627,57	10
okres roku poprzedniego = 100 period of previous year = 100								
98,2	102,8	106,3	102,2	106,3	104,6	102,9	106,7	11
104,4	101,8	102,4	98,1	104,2	101,7	100,3	108,1	12
99,0	99,1	99,2	99,3	99,4	99,6	99,8	100,1	13
101,1	101,1	101,2	101,2	101,2	101,2	101,3	101,5	14
99,2	103,7	107,2	102,9	106,9	105,0	103,1	106,6	15
103,3	100,7	101,2	96,9	103,0	100,5	99,0	106,5	16
101,7	101,1	104,7	101,1	104,6	103,7	103,6	102,4	17
104,9	102,9	102,4	103,7	102,9	103,4	101,1	103,0	18
101,9	103,4	105,1	101,1	104,6	103,7	103,6	102,4	19
104,9	102,9	102,4	103,7	102,9	103,4	101,1	103,1	20
2010 = 100 2010 = 100								
107,6	110,4	112,1	107,1	117,5	124,7	116,9	105,6	21
112,4	112,4	114,8	105,1	122,4	126,8	117,3	114,2	22
110,4*	111,3*	112,1*	112,9*	112,4*	113,1	115,1*	111,5*	23
112,8	113,5	114,8*	113,5*	114,7*	115,1	115,5	117,8	24

TABL. 5. PODSTAWOWE DANE O PRZEMYSŁE WEDŁUG MIESIĘCY (cd.)  
**BASIC DATA CONCERNING INDUSTRY BY MONTHS (cont.)**

Lp. No.	WYSZCZEGÓLNIENIE SPECIFICATION	Miesiące					
		I-XII	I	II	III	IV	
<b>GÓRNICTWO MINING AND</b>							
W liczbach <i>In absolute</i>							
1	Produkcja sprzedana w mln zł	2013	52646,7	4331,7	4255,9	4351,7	4224,9
2	(ceny bieżące)	2014	47301,5	3494,8	3720,5	3675,8	3731,6
	<i>Sold production in mln zł (current prices)</i>						
3	Przeciętne zatrudnienie w tys. ....	2013	168,0	171,6	171,2	170,2	169,4
4	<i>Average paid employment in thous.</i>	2014	157,1	163,6	162,0	160,7	159,8
5	Wydajność pracy <sup>a</sup> w tys. zł	2013	313,4	25,2	24,9	25,6	24,9
6	(ceny bieżące)	2014	301,1	21,4	23,0	22,9	23,4
	<i>Labour productivity in thous. zł (current prices)</i>						
7	Przeciętne miesięczne wynagrodzenia	2013	6743,90	5668,78	7222,42	5386,53	6501,75
8	brutto w zł	2014	6867,96	5492,39	7571,52	5614,97	6418,57
	<i>Average monthly gross wages and and salaries in zł</i>						
9	w tym bez wypłat z zysku .....	2013	6743,88	5668,78	7222,42	5386,53	6501,75
10	<i>of which excluding payments from profit</i>	2014	6867,96	5492,20	7571,52	5614,97	6418,57
Analogiczny <i>Corresponding</i>							
11	Produkcja sprzedana w cenach stałych	2013	103,7	104,0	102,8	97,8	107,9
12	<i>Sold production in constant prices</i>	2014	94,0	87,8	96,7	93,8	94,5
13	Przeciętne zatrudnienie .....	2013	98,5	100,7	100,3	99,7	99,2
14	<i>Average paid employment</i>	2014	93,5	95,3	94,6	94,4	94,3
15	Wydajność pracy <sup>a</sup> w cenach stałych	2013	105,3	103,3	102,5	98,1	108,8
16	<i>Labour productivity<sup>a</sup> in constant prices</i>	2014	100,5	92,1	102,2	99,4	100,2
17	Przeciętne miesięczne wynagrodzenia	2013	101,5	89,9	132,7	95,4	106,5
18	brutto	2014	101,8	96,9	104,8	104,2	98,7
	<i>Average monthly gross wages and salaries</i>						
19	w tym bez wypłat z zysku .....	2013	103,0	89,9	132,7	95,4	106,5
20	<i>of which excluding payments from profit</i>	2014	101,8	96,9	104,8	104,2	98,7
Przeciętna miesięczna <i>Monthly average of</i>							
	Produkcja sprzedana w cenach stałych: <i>Sold production in constant prices:</i>						
21	niewyrównana sezonowo .....	2013	101,1	95,6	93,1	97,3	98,6
22	<i>seasonally un-adjusted</i>	2014	95,0	84,0	90,0	91,3	93,2
23	wyrównana sezonowo .....	2013	x	103,8*	101,2*	100,9*	101,0*
24	<i>seasonally adjusted</i>	2014	x	95,8*	98,0*	95,4*	95,9*

a Mierzona produkcją sprzedaną na 1 zatrudnionego.  
*a Measured by sold production per 1 paid employee.*

<i>Months</i>								Lp. No.
V	VI	VII	VIII	IX	X	XI	XII	

**I WYDOBYWANIE**  
**QUARRAING**

bezwzględnych  
numbers

4212,5	4153,9	4350,2	4075,0	4376,4	4920,4	4415,5	4543,3	1
3616,6	3739,1	3913,9	3908,7	4345,3	4467,9	4075,7	4451,4	2
168,9	168,4	167,6	167,1	166,5	166,0	165,3	163,7	3
158,9	157,0	156,4	155,6	154,4	153,5	153,0	151,5	4
24,9	24,7	26,0	24,4	26,3	29,6	26,7	27,8	5
22,8	23,8	25,0	25,1	28,1	29,1	26,6	29,4	6
5315,42	6840,79	6511,20	5530,85	6201,23	5829,03	7950,05	11738,62	7
5459,97	7237,08	6039,33	6164,50	6016,79	6247,29	7846,85	12194,86	8
5315,42	6840,74	6511,06	5530,85	6201,23	5829,03	7950,05	11738,62	9
5459,97	7237,08	6039,33	6164,5	6016,79	6247,29	7846,85	12194,86	10

okres roku poprzedniego = 100  
period of previous year = 100

100,4	94,3	104,0	98,7	102,4	102,0	104,0	121,4	11
91,1	94,8	91,7	98,2	101,3	91,8	93,4	99,1	12
99,0	98,7	98,2	98,2	98,0	97,9	97,5	96,8	13
94,1	93,2	93,3	93,1	92,7	92,5	92,6	92,5	14
101,4	95,5	105,9	100,5	104,5	104,2	106,7	125,4	15
96,8	101,7	98,3	105,5	109,3	99,2	100,9	107,1	16
99,8	85,3	109,3	89,3	113,3	99,8	105,4	98,1	17
102,7	105,8	92,8	111,5	97,0	107,2	98,7	103,9	18
99,8	100,7	109,3	89,3	113,3	99,8	105,4	98,1	19
102,7	105,8	92,8	111,5	97,0	107,2	98,7	103,9	20

2010 = 100  
2010 = 100

98,5	98,1	103,9	97,0	104,2	117,8	105,8	110,0	21
89,7	93,0	95,3	95,3	105,5	108,1	98,8	109,0	22
103,3*	98,8*	101,0*	98,6*	99,0	102,9*	103,5*	106,1*	23
92,4*	94,5*	93,4*	99,1*	96,8*	94,5	96,1	99,9	24

TABL. 5. PODSTAWOWE DANE O PRZEMYSŁE WEDŁUG MIESIĘCY (cd.)  
**BASIC DATA CONCERNING INDUSTRY BY MONTHS (cont.)**

Lp. No.	WYSZCZEGÓLNIENIE SPECIFICATION	Miesiące					
		I-XII	I	II	III	IV	
<b>PRZETWÓRSTWO MANUFA</b>							
W liczbach <i>In absolute</i>							
1	Produkcja sprzedana w mln zł	2013	970942,5	74140,0	72397,6	80202,9	78416,8
2	(ceny bieżące)	2014	995888,2	77818,6	76574,4	85176,4	83782,0
<i>Sold production in mln zł (current prices)</i>							
3	Przeciętne zatrudnienie w tys. ....	2013	2029,0	2031,7	2030,4	2028,3	2025,4
4	<i>Average paid employment in thous,</i>	2014	2071,5	2048,6	2054,5	2059,4	2063,4
5	Wydajność pracy <sup>a</sup> w tys. zł	2013	478,5	36,5	35,7	39,5	38,7
6	(ceny bieżące)	2014	480,8	38,0	37,3	41,4	40,6
<i>Labour productivity in thous. zł (current prices)</i>							
7	Przeciętne miesięczne wynagrodzenia	2013	3591,53	3449,01	3427,92	3594,91	3563,85
8	brutto w zł	2014	3747,14	3600,76	3584,84	3792,44	3769,58
<i>Average monthly gross wages and salaries in zł</i>							
9	w tym bez wypłat z zysku .....	2013	3588,39	3448,82	3426,94	3593,18	3562,88
10	<i>of which excluding payments from profit</i>	2014	3744,61	3600,53	3584,63	3792,31	3765,68
Analogiczny <i>Corresponding</i>							
11	Produkcja sprzedana w cenach stałych	2013	102,3	99,6	98,1	96,7	103,0
12	<i>Sold production in constant prices</i>	2014	104,6	106,0	107,3	107,7	107,4
13	Przeciętne zatrudnienie .....	2013	99,2	99,2	99,1	99,0	99,0
14	<i>Average paid employment</i>	2014	102,1	100,8	101,2	101,5	101,9
15	Wydajność pracy <sup>a</sup> w cenach stałych	2013	103,1	100,4	99,0	97,7	104,0
16	<i>Labour productivity<sup>a</sup> in constant prices</i>	2014	102,4	105,2	106,0	106,1	105,4
17	Przeciętne miesięczne wynagrodzenia	2013	103,6	101,9	102,4	101,7	103,1
18	brutto	2014	104,3	104,4	104,6	105,5	105,8
<i>Average monthly gross wages and salaries</i>							
19	w tym bez wypłat z zysku .....	2013	103,7	102,0	102,4	101,7	103,1
20	<i>of which excluding payments from profit</i>	2014	104,4	104,4	104,6	105,5	105,7
Przeciętna miesięczna <i>Monthly average of</i>							
<i>Produkcja sprzedana w cenach stałych: Sold production in constant prices:</i>							
21	niewyrównana sezonowo .....	2013	112,5	102,7	100,1	111,1	109,8
22	<i>seasonally un-adjusted</i>	2014	117,7	108,8	107,4	119,7	117,9
23	wyrównana sezonowo .....	2013	x	107,9*	109,4*	108,4*	109,7*
24	<i>seasonally adjusted</i>	2014	x	116,8*	117,0	116,7*	117,6*

a Mierzona produkcją sprzedaną na 1 zatrudnionego.  
*a Measured by sold production per 1 paid employee.*

<i>Months</i>								Lp. No.
V	VI	VII	VIII	IX	X	XI	XII	
<b>PRZEMYSŁOWE</b>								
<b>CTURING</b>								
bezwzględnych numbers								
79201,6	82520,1	83925,9	79598,0	87688,4	91454,5	84584,1	74181,2	1
82659,3	82549,0	84508,8	76807,4	90049,8	92126,7	83491,6	78162,3	2
2025,2	2028,9	2030,4	2031,7	2035,5	2038,1	2039,6	2035,6	3
2065,0	2071,6	2075,3	2077,4	2081,8	2087,2	2090,3	2088,8	4
39,1	40,7	41,3	39,2	43,1	44,9	41,5	36,4	5
40,0	39,8	40,7	37,0	43,3	44,1	39,9	37,4	6
3498,68	3594,13	3661,16	3564,85	3545,06	3613,92	3643,34	3713,62	7
3703,75	3727,33	3778,66	3694,75	3699,43	3759,82	3751,93	3897,23	8
3496,25	3590,59	3623,04	3556,51	3544,53	3613,80	3641,58	3704,61	9
3701,00	3724,12	3770,83	3688,52	3699,25	3759,66	3750,81	3895,66	10
okres roku poprzedniego = 100 period of previous year = 100								
98,0	103,5	106,9	102,4	106,8	105,1	103,3	108,4	11
105,8	102,2	103,4	98,4	105,0	102,8	101,0	109,3	12
99,1	99,3	99,4	99,5	99,7	99,8	100,2	100,5	13
102,0	102,1	102,2	102,2	102,3	102,4	102,5	102,6	14
98,9	104,2	107,5	102,9	107,1	105,3	103,1	107,9	15
103,7	100,1	101,2	96,3	102,6	100,4	98,5	106,5	16
101,7	102,9	104,5	102,7	104,0	104,1	104,0	105,3	17
105,9	103,7	104,1	103,6	104,4	104,0	103,0	104,9	18
101,9	102,9	104,6	102,7	104,0	104,1	104,0	105,3	19
105,9	103,7	104,1	103,7	104,4	104,0	103,0	105,2	20
2010 = 100 2010 = 100								
110,5	114,3	115,6	109,9	121,5	127,6	118,4	103,6	21
116,8	116,9	119,6	108,2	127,6	131,1	119,6	113,3	22
111,7*	113,2*	113,7	114,8*	114,3*	114,9*	117,4*	113,6*	23
115,4	115,9*	117,7*	116,1*	117,3*	118,2	118,7	121,2	24

TABL. 5. PODSTAWOWE DANE O PRZEMYSŁE WEDŁUG MIESIĘCY (cd.)  
**BASIC DATA CONCERNING INDUSTRY BY MONTHS (cont.)**

Lp. No.	WYSZCZEGÓLNIENIE SPECIFICATION	Miesiące					
		I-XII	I	II	III	IV	
<b>WYTWARZANIE I ZAOPATRYWANIE W ENERGIĘ</b> <b>ELECTRICITY, GAS, STEAM</b>							
W liczbach In absolute							
1	Produkcja sprzedana w mln zł	2013	99650,5	10112,4	9543,3	9469,3	8238,5
2	(ceny bieżące)	2014	96594,2	9983,1	9060,4	8862,9	7860,3
	<i>Sold production in mln zł</i> <i>(current prices)</i>						
3	Przeciętne zatrudnienie w tys. ....	2013	135,6	137,3	137,2	136,6	135,8
4	<i>Average paid employment in thous.</i>	2014	128,1	132,7	132,1	131,7	130,4
5	Wydajność pracy <sup>a</sup> w tys. zł	2013	734,9	73,7	69,6	69,3	60,7
6	(ceny bieżące)	2014	754,1	75,2	68,6	67,3	60,3
	<i>Labour productivity in thous. zł</i> <i>(current prices)</i>						
7	Przeciętne miesięczne wynagrodzenia	2013	6197,84	5695,98	5809,43	7060,87	5532,65
8	brutto w zł	2014	6381,39	6148,85	5861,79	7138,11	5879,08
	<i>Average monthly gross wages</i> <i>and salaries in zł</i>						
9	w tym bez wypłat z zysku .....	2013	6194,24	5695,84	5809,42	7059,98	5521,68
10	<i>of which excluding payments</i> <i>from profit</i>	2014	6378,10	6148,84	5861,78	7138,11	5865,79
Analogiczny Corresponding							
11	Produkcja sprzedana w cenach stałych	2013	99,4	104,0	94,2	100,1	99,2
12	<i>Sold production in constant prices</i>	2014	95,9	98,1	94,2	92,7	94,3
13	Przeciętne zatrudnienie .....	2013	94,1	92,3	92,5	92,4	92,4
14	<i>Average paid employment</i>	2014	94,5	96,6	96,3	96,4	96,1
15	Wydajność pracy <sup>a</sup> w cenach stałych	2013	105,6	112,7	101,8	108,3	107,4
16	<i>Labour productivity<sup>a</sup> in constant</i> <i>prices</i>	2014	101,5	101,6	97,8	96,2	98,1
17	Przeciętne miesięczne wynagrodzenia	2013	105,0	90,9	114,3	108,8	101,6
18	brutto	2014	103,0	108,0	100,9	101,1	106,3
	<i>Average monthly gross wages and</i> <i>salaries</i>						
19	w tym bez wypłat z zysku .....	2013	105,3	90,9	114,3	108,8	101,7
20	<i>of which excluding payments</i> <i>from profit</i>	2014	103,0	108,0	100,9	101,1	106,2
Przeciętna miesięczna Monthly average of							
	Produkcja sprzedana w cenach stałych: <i>Sold production in constant prices:</i>						
21	niewyrównana sezonowo .....	2013	101,7	124,3	117,5	116,6	101,4
22	<i>seasonally un-adjusted</i>	2014	97,5	122,0	110,6	108,1	95,7
23	wyrównana sezonowo .....	2013	x	101,7*	101,3*	102,9*	103,4*
24	<i>seasonally adjusted</i>	2014	x	100,2*	95,4*	95,4*	97,5*

a Mierzona produkcją sprzedaną na 1 zatrudnionego.  
*a Measured by sold production per 1 paid employee.*

<i>Months</i>								Lp. No.
V	VI	VII	VIII	IX	X	XI	XII	
<b>ELEKTRYCZNĄ, GAZ, PARĘ WODNĄ I GORĄCĄ WODĘ<sup>A</sup></b>								
<b>AND AIR CONDITIONING SUPPLY</b>								
bezwzględnych <i>numbers</i>								
7074,7	6719,4	6985,5	7091,0	7333,7	8427,8	8996,7	9570,2	1
7024,8	6840,6	6802,3	6653,9	7171,3	8265,7	8901,2	10163,8	2
136,0	135,7	135,1	134,9	134,5	133,9	133,7	133,4	3
129,6	129,0	127,8	127,2	126,9	125,9	125,7	125,8	4
52,0	49,5	51,7	52,6	54,5	62,9	67,3	71,7	5
54,2	53,0	53,2	52,3	56,5	65,7	70,8	80,8	6
5597,90	6202,07	6129,26	5906,83	5808,40	5809,81	6640,77	7772,86	7
5874,27	6291,95	6524,52	6080,70	5988,52	5775,29	6521,08	7828,38	8
5592,71	6196,02	6115,20	5906,60	5808,40	5808,39	6640,76	7768,35	9
5870,81	6273,18	6523,95	6080,70	5988,52	5775,29	6521,08	7825,23	10
okres roku poprzedniego = 100 <i>period of previous year = 100</i>								
97,8	99,8	102,5	103,1	102,3	99,2	98,7	90,2	11
98,3	100,8	96,3	92,8	96,6	96,9	97,6	105,0	12
94,5	94,6	94,5	94,6	94,6	99,4	94,6	95,0	13
95,3	95,0	94,6	94,3	94,3	94,1	94,0	94,4	14
103,5	105,5	108,5	109,0	108,1	99,8	104,3	94,9	15
103,1	106,1	101,8	98,4	102,4	103,0	103,8	111,2	16
106,6	113,6	104,4	103,8	103,2	108,5	103,5	99,7	17
104,9	101,4	106,4	102,9	103,1	99,4	98,2	100,7	18
106,6	113,6	107,1	104,2	103,2	108,4	103,5	99,8	19
105,0	101,2	106,7	102,9	103,1	99,4	98,2	100,7	20
2010 = 100 <i>2010 = 100</i>								
87,0	82,5	85,8	87,1	90,1	103,5	110,5	117,5	21
85,5	83,2	82,6	80,8	87,0	100,3	107,9	123,4	22
102,7*	101,1*	105,2*	106,3*	104,4*	102,1*	101,9*	94,9	23
100,6	101,9*	101,4*	99,1*	100,5*	98,9	99,5	99,2	24

TABL. 5. PODSTAWOWE DANE O PRZEMYSŁE WEDŁUG MIESIĘCY (dok.)  
**BASIC DATA CONCERNING INDUSTRY BY MONTHS (cont.)**

Lp. No.	WYSZCZEGÓLNIENIE SPECIFICATION	Miesiące					
		I-XII	I	II	III	IV	
<b>DOSTAWA WODY; GOSPODAROWANIE ŚCIEKAMI</b> <b>WATER SUPPLY; SEWERAGE, WASTE</b>							
W liczbach In absolute							
1	Produkcja sprzedana w mln zł	2013	25745,7	1986,1	1963,7	2041,2	2069,5
2	(ceny bieżące)	2014	26807,2	2090,3	2074,1	2097,6	2113,4
	<i>Sold production in mln zł</i> <i>(current prices)</i>						
3	Przeciętne zatrudnienie w tys. ....	2013	113,5	112,3	112,7	112,6	112,5
4	<i>Average paid employment in thous,</i>	2014	116,3	116,0	116,0	116,2	116,2
5	Wydajność pracy <sup>a</sup> w tys. zł	2013	226,8	17,7	17,4	18,1	18,4
6	(ceny bieżące)	2014	230,5	18,0	17,9	18,1	18,2
	<i>Labour productivity in thous. zł</i> <i>(current prices)</i>						
7	Przeciętne miesięczne wynagrodzenia	2013	3735,88	3602,45	3537,52	3662,95	3639,16
8	brutto w zł	2014	3856,12	3699,99	3660,94	3684,71	3779,88
	<i>Average monthly gross wages</i> <i>and salaries in zł</i>						
9	w tym bez wypłat z zysku .....	2013	3729,00	3602,45	3537,52	3659,63	3637,68
10	<i>of which excluding payments</i>	2014	3848,57	3699,99	3658,64	3684,47	3777,96
	<i>from profit</i>						
Analogiczny Corresponding							
11	Produkcja sprzedana w cenach stałych	2013	104,3	102,2	100,0	98,3	103,1
12	<i>Sold production in constant prices</i>	2014	103,0	104,6	105,3	102,1	101,4
13	Przeciętne zatrudnienie .....	2013	102,7	101,9	102,4	102,2	102,1
14	<i>Average paid employment</i>	2014	102,4	103,2	103,0	103,2	103,3
15	Wydajność pracy <sup>a</sup> w cenach stałych	2013	101,6	100,3	97,7	96,2	101,0
16	<i>Labour productivity<sup>a</sup> in constant</i> <i>prices</i>	2014	100,6	101,4	102,2	98,9	98,2
17	Przeciętne miesięczne wynagrodzenia	2013	101,7	102,3	101,4	101,3	102,8
18	brutto	2014	103,2	102,7	103,5	100,6	103,9
	<i>Average monthly gross wages and</i> <i>salaries</i>						
19	w tym bez wypłat z zysku .....	2013	101,7	102,3	101,4	101,5	102,9
20	<i>of which excluding payments</i>	2014	103,2	102,7	103,4	100,7	103,9
	<i>from profit</i>						
Przeciętna miesięczna Monthly average of							
	Produkcja sprzedana w cenach stałych: <i>Sold production in constant prices:</i>						
21	niewyrównana sezonowo .....	2013	111,2	103,6	102,3	106,4	108,0
22	<i>seasonally un-adjusted</i>	2014	114,5	108,4	107,7	108,6	109,5
23	wyrównana sezonowo .....	2013	x	107,9*	108,2*	108,7*	109,7*
24	<i>seasonally adjusted</i>	2014	x	114,2*	113,9*	111,3*	111,5*

a Mierzona produkcją sprzedaną na 1 zatrudnionego.

a Measured by sold production per 1 paid employee.



<i>Months</i>								Lp. No.
V	VI	VII	VIII	IX	X	XI	XII	
<b>I ODPADAMI; REKULTYWACJA<sup>Δ</sup></b>								
<b>MANAGEMENT AND REMEDIATION ACTIVITIES</b>								
bezwzględnych <i>numbers</i>								
2122,1	2174,4	2108,1	2102,3	2176,1	2325,5	2151,1	2295,1	1
2178,0	2249,7	2270,8	2192,7	2354,7	2365,9	2215,7	2362,6	2
112,7	113,0	113,7	114,0	114,4	115,7	114,6	114,8	3
116,3	116,5	116,6	116,9	116,8	117,0	117,1	117,1	4
18,8	19,2	18,5	18,4	19,0	20,1	18,8	20,0	5
18,7	19,3	19,5	18,8	20,2	20,2	18,9	20,2	6
3666,70	3780,36	3771,18	3686,03	3726,05	3738,97	3761,07	4205,57	7
3780,71	3794,99	3893,81	3745,41	3859,80	3914,69	3844,02	4455,45	8
3649,71	3742,65	3759,06	3684,97	3718,69	3738,97	3761,07	4204,76	9
3752,18	3769,51	3871,10	3737,74	3859,80	3914,42	3844,01	4455,35	10
okres roku poprzedniego = 100 <i>period of previous year = 100</i>								
103,0	104,4	102,9	101,9	106,8	109,4	105,3	107,7	11
101,7	102,4	106,5	102,9	106,8	100,1	101,6	101,5	12
102,1	102,2	103,0	103,2	103,4	104,7	103,6	104,1	13
103,2	103,1	102,6	102,5	102,2	101,2	102,2	102,0	14
100,9	102,2	99,9	98,7	103,3	104,5	101,6	103,5	15
98,5	99,3	103,8	100,4	104,5	98,9	99,4	99,5	16
101,2	103,5	103,1	102,6	102,4	102,8	101,2	98,1	17
103,1	100,4	103,3	101,6	103,6	104,7	102,2	105,9	18
101,2	103,5	103,6	102,5	102,2	102,8	101,2	98,1	19
102,8	100,7	103,0	101,4	103,8	104,7	102,2	106,0	20
2010 = 100 <i>2010 = 100</i>								
110,6	113,6	110,0	109,7	113,2	121,6	112,3	119,5	21
112,5	116,3	117,1	112,9	120,8	121,7	114,1	121,3	22
111,4*	111,0*	108,5*	110,5*	110,9*	116,2*	114,8*	114,0*	23
112,1*	113,8	115,5*	115,2*	116,7*	116,1	116,5	114,3	24

TABL. 6. PRODUKCJA WAŻNIEJSZYCH WYROBÓW WEDŁUG MIESIĘCY<sup>a</sup>  
**PRODUCTION OF MAJOR PRODUCTS BY MONTHS<sup>a</sup>**

Lp. No.	WYROBY PRODUCTS	Miesiące					
		I-XII	I	II	III	IV	
1	Węgiel kamienny <sup>b</sup> w tys. t .....	2013	77 056	6 937	6 111	6 274	6 226
2	<i>Hard coal<sup>b</sup> in thous. t</i>	2014	73 012	6 220	6 239	6 108	5 617
3	Węgiel brunatny <sup>b</sup> w tys. t .....	2013	65 849	5 494	5 058	5 488	5 412
4	<i>Lignite<sup>b</sup> in thous. t</i>	2014	63 877	5 709	4 847	5 281	4 877
5	Gaz ziemny <sup>c</sup> w hm <sup>3</sup> .....	2013	5 790	525	476	518	484
6	<i>Natural gas<sup>c</sup> in hm<sup>3</sup></i>	2014	5 362	486	435	472	452
7	Siarka <sup>d</sup> w przeliczeniu na 100% w tys. t .....	2013	526	46,0	42,0	50,7	50,5
8	<i>Sulphur<sup>d</sup> in terms of 100% in thous. t</i>	2014	605	45,3	46,6	53,8	50,5
	Produkty uboju <sup>e</sup> <i>Slaughter products<sup>e</sup></i>						
9	bydła i cieląt w tys. t .....	2013	214	15,9	16,4	14,5	15,1
10	<i>cattle and calves in thous. t</i>	2014	189	14,2	14,8	15,3	16,2
11	trzody chlewnej w tys. t .....	2013	1 183	99,9	90,9	98,8	92,5
12	<i>pigs in thous. t</i>	2014	1 164	104	94,6	91,7	103
13	Mięso drobiowe w tys. t .....	2013	2 042	153	131	148	157
14	<i>Poultry in thous. t</i>	2014	1 962	165	142	157	169
15	Wędliny bez drobiowych w tys. t .....	2013	767	57,8	50,9	63,8	57,0
16	<i>Cured meat products, excluding cured poultry meat in thous. t</i>	2014	739	60,7	53,2	57,7	64,9
17	Margaryna i produkty do smarowania <sup>f</sup> w tys. t	2013	430	32,1	35,4	36,4	33,0
18	<i>Margarine and spreads<sup>f</sup> in thous. t</i>	2014	404	32,0	31,6	37,0	33,5
19	Mleko <sup>g</sup> w tys. hl .....	2013	30 251	2 101	2 146	2 423	2 339
20	<i>Milk<sup>g</sup> in thous.hl</i>	2014	27 506	2 174	2 088	2 352	2 316
21	Masło <sup>h</sup> w tys. t .....	2013	173	14,8	12,7	15,2	14,4
22	<i>Butter<sup>h</sup> in thous. t</i>	2014	181	15,5	13,0	15,2	14,5
23	Sery podpuszczkowe dojrzewające w tys. t ....	2013	313	25,5	24,0	25,2	25,2
24	<i>Rennet ripening cheese in thous. t</i>	2014	306	26,2	22,3	25,5	24,3
25	Sery niedojrzewające i twaróg w tys. t .....	2013	405	33,1	31,9	37,9	32,3
26	<i>Unripened fresh cheese and curd in thous. t</i>	2014	405	34,7	31,8	36,9	36,6
27	Wódka czysta <sup>i</sup> (w przeliczeniu na 100%) w tys. hl	2013	1 157	71,1	65,7	85,6	77,3
28	<i>Vodka<sup>i</sup> (in terms of 100%) in thous. hl</i>	2014	879	37,7	50,4	58,5	73,7
29	Wina owocowe w tys. hl .....	2013	1 392	64,9	54,6	66,5	63,6
30	<i>Fruit wines in thous.hl</i>	2014	980	71,0	70,0	79,2	68,6
31	Piwo <sup>k</sup> w tys. hl .....	2013	40 001	2 823	2 512	3 343	3 456
32	<i>Beer<sup>k</sup> in thous. hl</i>	2014	39 871	2 791	2 628	3 266	3 901

a Patrz uwagi ogólne ust.1. b Z wyłączeniem brykietów i podobnych paliw stałych. c W stanie ciekłym lub gazowym, z wydobycia.

f O obniżonej lub niskiej zawartości tłuszczu, z wyjątkiem płynnej margaryny. g Płynne przetworzone, łącznie z mlekiem przerzutowym do słoju; o objętościowej mocy alkoholu powyżej 0,5%.

a See general notes item 1. b Excluding coal briquettes and similar solid fuels. c In liquid or gas state, from mining. d Native from mining. f Reduced and low fat, excluding liquid margarine. g Processed liquid milk, including milk for further processing. h Including other dairy

<i>Months</i>								Lp. No.
V	VI	VII	VIII	IX	X	XI	XII	
5 990	5 951	6 586	6 265	6 399	7 064	6 255	6 379	1
5 733	5 586	6 528	5 544	6 466	6 683	5 941	6 346	2
5 228	5 430	5 592	5 469	5 399	5 926	5 790	5 563	3
5 293	5 164	5 422	5 535	5 395	5 638	5 361	5 357	4
433	425	416	485	458	486	383	594	5
446	430	395	420	433	442	469	483	6
53,7	55,2	49,2	40,4	37,0	35,7	32,2	33,7	7
51,7	51,3	52,0	51,4	50,7	51,9	50,2	50,0	8
15,4	15,9	16,8	15,4	16,2	16,7	15,5	14,1	9
17,1	16,6	16,5	15,2	16,4	16,3	15,2	15,0	10
89,2	84,6	90,8	86,4	94,2	101	93,0	92,2	11
92,8	83,6	92,6	88,6	100	109	100,0	104	12
151	144	157	152	150	175	161	154	13
167	154	169	154	171	183	163	156	14
62,0	60,0	65,3	66,1	60,8	66,0	57,6	57,2	15
61,6	63,5	65,1	64,7	63,8	66,8	58,6	57,2	16
31,9	35,9	29,7	35,6	36,9	44,7	39,1	28,4	17
26,9	32,7	30,4	30,9	38,8	41,5	40,0	25,8	18
2 769	2 650	2 426	2 705	2 558	2 402	2 231	2 502	19
2 375	2 259	2 341	2329*	2 281	2 341	2 354	2 299	20
13,5	13,5	14,6	13,7	14,3	14,3	13,1	16,8	21
15,1	14,8	15,9	14,7	16,0	14,9	15,3	16,0	22
23,9	25,4	25,9	27,5	25,4	26,0	25,3	25,6	23
26,3	26,4	29,2	25,7	25,2	25,8	21,5	27,2	24
35,0	31,4	33,1	32,8	31,3	33,7	34,5	32,6	25
35,2	31,9	32,4	31,5	32,4	34,6	35,6	32,5	26
70,4	87,4	76,6	85,2	110	122	143	159	27
56,8	78,8	74,7	76,7	86,3	87,6	88,9	108	28
68,9	80,1	82,2	82,3	90,6	98,7	102	91,8	29
72,8	73,1	74,2	73,6	101	109	91,6	96,0	30
4 095	3 913	4 391	4 024	2 927	2 773	2 572	2 713	31
4 128	4 020	4 228	3 882	2 890	2 870	2 666	2 591	32

*d* Rodzima z wydobycia. *e* Ubój przemysłowy; w wadze poubojowej ciepłej; obejmuje mięso, tłuszcze, podroby oraz części niejadalne (odpadki) dalszej produkcji. *h* Łącznie z pozostałymi tłuszczami do smarowania. *i* O objętościowej mocy alkoholu 45,4% i mniej. *k* Otrzymywane ze

*e* Industrial slaughter; in post-slaughter warm weight; including meat, fats, offal and animal parts unfit for human consumption. spreads. *i* Of an alcoholic strength of 45,4% and less. *k* Obtained from malt, of an alcoholic strength of more than 0,5%.

TABL. 6. PRODUKCJA WAŻNIEJSZYCH WYROBÓW WEDŁUG MIESIĘCY<sup>a</sup> (cd.)  
**PRODUCTION OF MAJOR PRODUCTS BY MONTHS<sup>a</sup> (cont.)**

Lp. No.	WYROBY PRODUCTS	Miesiące				
		I-XII	I	II	III	IV
1	Papierosy z tytoniu w mln szt. .... 2013	150 511	12 811	11 137	11 873	11 426
2	<i>Cigarettes from tobacco in mln units</i> 2014	155 729	11 697	11 818	12 774	11 787
3	Obuwie (łącznie z gumowym) w tys. par ..... 2013	41 535	3 228	3 067	2 973	3 006
4	<i>Footwear (including rubber) in thous. pairs</i> 2014	36 412	3 433	3 456	2 934	3 442
5	w tym z wierzchami ze skóry <sup>b</sup> ..... 2013	11 860	709	747	736	677
6	<i>of which footwear with leather uppers<sup>b</sup></i> 2014	8 906	792	804	896	818
7	Tarcica iglasta w dam <sup>3</sup> ..... 2013	3 874	177	181	192	201
8	<i>Coniferous sawnwood in dam<sup>3</sup></i> 2014	2 478	178	210	228	223
9	Tarcica liściasta w dam <sup>3</sup> ..... 2013	447	21,2	21,0	22,4	22,7
10	<i>Deciduous sawnwood in dam<sup>3</sup></i> 2014	252	20,3	22,4	23,3	22,5
11	Płyty pilśniowe <sup>c</sup> w tys. m <sup>2</sup> ..... 2013	573 712	37 598	38 596	46 648	44 066
12	<i>Fibreboards<sup>c</sup> in thous. m<sup>2</sup></i> 2014	620 161	48 895	47 907	51 914	54 361
13	Koks <sup>d</sup> w tys. t ..... 2013	9 360	778	723	814	801
14	<i>Coke<sup>d</sup> in thous. t</i> 2014	9 432	798	735	816	765
15	Benzyna silnikowa (łącznie z lotniczą) 2013	4 040	332	286	322	252
16	w tys. t 2014	3 848	312	283	284	270
	<i>Motor gasoline (including aviation gasoline) in thous. t</i>					
17	Oleje napędowe <sup>e</sup> w tys. t ..... 2013	10 836	827	727	860	529
18	<i>Diesel oils<sup>e</sup> in thous. t</i> 2014	10 606	841	783	922	923
19	Oleje opałowe <sup>f</sup> w tys. t ..... 2013	5 397	520	426	497	298
20	<i>Fuel oils<sup>f</sup> in thous. t</i> 2014	5 408	512	425	471	455
21	Wodorotlenek sodu <sup>g</sup> w tys. t ..... 2013	396	33,3	35,0	37,9	33,5
22	<i>Sodium hydroxide<sup>g</sup> in thous. t</i> 2014	373	38,2	30,8	37,0	33,7
	Nawozy mineralne lub chemiczne <sup>h</sup> w tys. t					
	<i>Mineral or chemical fertilizers<sup>h</sup> in thous. t</i>					
23	azotowe ..... 2013	1 834	170	156	176	158
24	<i>nitrogenous</i> 2014	1 941	177	157	183	178
25	fosforowe ..... 2013	372	38,6	26,1	23,2	31,9
26	<i>phosphatic</i> 2014	408	28,6	23,0	41,7	43,7
27	Polietylen <sup>i</sup> w tys. t ..... 2013	347	33,3	29,2	31,0	19,2
28	<i>Polyethylene<sup>i</sup> in thous. t</i> 2014	337	32,9	30,6	22,8	33,7
29	Polichlorek winylu <sup>i</sup> niez mieszan z innymi 2013	306	21,8	24,9	28,7	27,1
30	substancjami w tys. t 2014	275	28,3	25,9	28,3	28,3
	<i>Polyvinyl chloride<sup>i</sup> not mixed with any other substances in thous. t</i>					

a Patrz uwagi ogólne ust.1. b Z wyłączeniem obuwia sportowego, obuwia z metalowym noskiem ochronnym oraz obuwia specjalnego różnego typu; lignitu lub torfu; węgiel retortowy. e Do silników z zapłonem samoczynnym; bez komponentów paliwowych. f Obejmuje oleje opałowe lekkie i W formach podstawowych.

a See general notes item 1. b Excluding sports footwear, footwear incorporating a protective metal toe-cap and miscellaneous special coal, lignite or peat; retort carbon. e For diesel engines; excluding fuel components. f Including fuel oils hard and light. g Solid and

<i>Months</i>								Lp. No.
V	VI	VII	VIII	IX	X	XI	XII	
11 210	12 157	14 189	12 355	14 148	14 225	13 291	11 689	1
12 800	13 363	15 076	13 690	14 367	14 184	11 257	12 916	2
2 663	2 615	2 670	2 957	2 880	2 714	3 014	2 562	3
3 187	2 679	3 057	3 028	3 148	2 836	2 529	2 709	4
611	699	481	690	741	777	651	571	5
778	693	550	716	797	819	620	626	6
187	192	187	178	196	210	190	160	7
219	206	201	188	219	227	197	173	8
21,7	21,7	21,1	15,6	20,5	24,3	23,0	19,4	9
21,3	21,1	21,0	17,7	23,3	21,6	19,1	17,7	10
48 907	42 966	40 478	44 536	49 828	53 229	51 877	43 987	11
53 342	49 317	44 533	55 987	54 398	55 558	52 803	51 148	12
815	755	750	734	726	767	770	781	13
780	734	763	779	805	838	808	804	14
277	367	380	381	332	395	366	350	15
304	311	371	362	348	355	318	334	16
830	1 050	1 054	1 066	967	1 019	1 005	903	17
766	830	938	965	975	900	899	864	18
381	484	419	426	454	508	447	482	19
326	377	452	468	477	504	490	452	20
32,2	31,0	33,0	26,2	33,2	31,9	31,5	32,7	21
23,8	25,9	31,6	32,3	21,3	30,7	35,2	32,9	22
166	135	145	104	141	148	168	165	23
155	143	142	130	155	164	179	179	24
34,2	32,7	39,1	27,2	24,3	34,1	26,4	28,6	25
35,3	36,9	35,9	35,8	29,4	29,2	35,8	33,1	26
33,5	32,6	33,4	24,9	27,5	23,3	18,6	34,8	27
33,2	26,3	32,0	32,1	5,7	27,6	29,8	30,4	28
25,6	21,1	28,7	25,8	30,2	27,0	26,8	18,5	29
10,9	20,0	28,2	28,8	11,3	14,1	28,8	22,3	30

łącznie z obuwem ze spodem z drewna. *c* Z drewna lub pozostałych materiałów drewnopochodnych. *d* Łącznie z półkoksem z węgla kamiennego, i ciężkie. *g* Stały i w roztworze wodnym; w przeliczeniu na 96%. *h* Łącznie z wieloskładnikowymi; w przeliczeniu na czysty składnik.

*footwear; including footwear with wadden outer soles. c Of wood or other wood-derived materials. d And semi-coke obtained from in aqueous solution; in terms of 96%. h Including mixed fertilizers; in terms of pure ingredient. i In primary forms.*

TABL. 6. PRODUKCJA WAŻNIEJSZYCH WYROBÓW WEDŁUG MIESIĘCY<sup>a</sup> (cd.)PRODUCTION OF MAJOR PRODUCTS BY MONTHS<sup>a</sup> (cont.)

Lp. No.	WYROBY PRODUCTS		Miesiące				
			I-XII	I	II	III	IV
1	Polipropylen <sup>b</sup> w tys. t .....	2013	265	23,8	19,2	23,6	18,2
2	<i>Polypropylene<sup>b</sup> in thous. t</i>	2014	224	24,8	17,8	19,0	13,8
3	Pestycydy w t .....	2013	33 438	2 991	2 267	3 175	2 623
4	<i>Pesticides in tonnes</i>	2014	31 550	3 213	3 739	4 133	3 337
5	Mydło, produkty organiczne powierzchniowo	2013	140 294	10 732	9 584	10 983	9 940
6	czynne i preparaty stosowane jako mydło w t <i>Soap, organic surface-active products and preparations for use as a soap in tonnes</i>	2014	144 863	11 374	11 305	11 676	11 719
7	Włókna chemiczne w t .....	2013	47 272	3 560	3 731	3 795	3 620
8	<i>Chemical fibres in tonnes</i>	2014	41 019	3 449	3 417	3 925	3 453
9	Opony <sup>c</sup> w tys. szt. ....	2013	44 478	3 585	3 455	3 651	3 171
10	<i>Tyres<sup>c</sup> in thous. units</i>	2014	42 898	3 939	4 096	4 293	3 278
	w tym: <i>of which:</i>						
11	do pojazdów samochodowych <sup>d</sup> .....	2013	32 708	2 883	2 889	2 887	2 402
12	<i>for motor vehicles<sup>d</sup></i>	2014	34 217	2 963	2 891	3 236	2 846
13	do ciągników .....	2013	304	25,0	27,1	28,7	27,0
14	<i>for tractors</i>	2014	303	28,1	27,0	29,7	25,7
15	do maszyn i urządzeń rolniczych .....	2013	178	19,7	18,1	19,0	18,9
16	<i>for agricultural machinery and and equipment</i>	2014	134	16,8	17,7	21,6	17,1
17	Cement <sup>e</sup> w tys. t .....	2013	14 831	394	470	784	1 062
18	<i>Cement<sup>e</sup> in thous. t</i>	2014	15 358	493	626	1 404	1 441
19	Stal surowa w tys.t .....	2013	8 199	672	612	699	695
20	<i>Crude steel in thous. t</i>	2014	8 797	762*	705	727	671
21	Wyroby walcowane na gorąco (bez	2013	7 660	647	574	619	615
22	półwyrobów) w tys. t <i>Hot rolled products (excluding semi-finished products) in thous. t</i>	2014	7 855	682	618	661	676
23	Rury stalowe w tys. t .....	2013	607	47,5	49,0	51,1	47,3
24	<i>Steel tubes in thous. t</i>	2014	634	53,2	52,1	54,9	55,0
25	Miedź rafinowana <sup>f</sup> w tys. t .....	2013	584	50,7	45,3	50,3	49,2
26	<i>Refined copper<sup>f</sup> in thous. t</i>	2014	588	49,8	44,6	49,9	46,1
27	Aluminium <sup>g</sup> w t .....	2013	8 525	366	204	197	113
28	<i>Aluminium<sup>g</sup> in tonnes</i>	2014	9 448	948	1 040	1 191	1 928
29	Komputery <sup>h</sup> w tys. szt. ....	2013	4 093	379	316	378	396
30	<i>Computers<sup>h</sup> in thous. units</i>	2014	3 796	387	269	357	350
31	Odbiorniki telewizyjne <sup>i</sup> w tys. szt. ....	2013	18 693	1 664	1 481	1 642	1 716
32	<i>Television receivers<sup>i</sup> in thous. units</i>	2014	19 630	1 756	1 531	1 525	1 608

a Patrz uwagi ogólne ust.1. b W formach podstawowych. c Bez opon rowerowych, motorowerowych, motocyklowych oraz bieżnikowanych. cementu hydraulicznego. f Nieobrobiona plastycznie, niestopowa, z wyłączeniem spiekanych wyrobów walcowanych, wytłaczanych, kutych. wejścia i wyjścia (włączając komputery osobiste, laptopy, notebooki, palmtopy itp.). i Łącznie z monitorami ekranowymi; z wyjątkiem

a See general notes item 1. b In primary forms. c Excluding bicycle, moped, motorbike and retreaded tyres. d Including tyres for cars, rolled, extruded or forged sintered products. g Unwrought primary aluminium, technically pure. h Digital automatic data processing excluding used for computers.

<i>Months</i>								<i>Lp. No.</i>
V	VI	VII	VIII	IX	X	XI	XII	
25,2	20,6	23,9	19,5	24,1	18,3	18,5	19,8	1
22,0	13,4	19,6	18,2	18,6	16,8	20,0	20,4	2
2 037	2 107	1 615	1 217	1 336	2 062	1 943	1 584	3
3 052	2 508	2 527	1 809	2 079	2 237	1 620	1 298	4
10 842	12 372	12 837	11 087	11 475	13 293	10 817	10 882	5
10 602	10 883	12 472	14 519	14 130	13 361	11 981	10 842	6
3 655	3 641	2 544	3 085	3 753	3 966	3 738	3 237	7
3 600	3 715	2 766	2 864	3 724	3 791	3 323	2 992	8
3 381	3 788	3 919	3 628	4 484	4 106	3 903	3 281	9
4 044	3 917	3 354	3 410	3 691	3 830	3 014	2 031	10
2 558	2 913	2 803	2 473	3 196	2 800	2 616	2 152	11
3 252	3 079	2 916	2 769	3 073	3 122	2 574	1 496	12
29,9	28,9	21,7	24,9	22,1	33,0	19,4	16,9	13
28,7	28,3	20,4	21,1	26,3	26,3	23,8	17,2	14
17,3	20,7	10,5	16,1	14,4	8,2	8,1	7,4	15
16,5	15,8	9,1	5,4	5,2	5,8	2,8	0,3	16
1 561	1 542	1 747	1 589	1 627	1 613	1 300	851	17
1 561	1 485	1 612	1 499	1 551	1 579	1 243	863	18
652	635	831	742	672	683	655	649	19
752*	715	756	769	749	764	749	678	20
638	649	721	644	668	682	568	563	21
640	677	675	721	695	655	558	605	22
43,8	48,6	55,6	45,7	56,7	57,3	52,4	35,4	23
51,2	54,1	64,7	46,9	57,4	61,3	45,7	37,7	24
50,1	49,7	43,7	46,8	47,1	51,8	49,9	49,6	25
48,0	47,3	50,6	50,3	49,7	50,8	49,5	51,1	26
278	197	308	274	300	164	161	171	27
869	1 011	508	256	441	1 066	89,0	101	28
328	366	464	315	362	451	356	443	29
279	269	370	268	273	353	299	318	30
1 464	1 277	1 192	1 327	1 559	2 185	1 967	1 218	31
1 690	1 213	1 139	1 482	1 881	2 208	2 124	1 474	32

*d* Obejmuje opony do samochodów osobowych, ciężarowych i autobusów. *e* Cement portlandzki, glinowy, żuźlowy i podobne rodzaje  
*g* Nieobrobione plastycznie, technicznie czyste- hutnicze. *h* Maszyny cyfrowe do automatycznego przetwarzania danych z jednostkami  
stosowanych do komputerów.

*lorries and buses. e Portland cement, aluminous cement, slag cement and other hydraulic cement. f Unwrought, unalloyed, excluding  
machines with input/output units (including desktop PCs, laptops, notebooks, palmtop organizers ect.). i Including monitors;*

TABL. 6. PRODUKCJA WAŻNIEJSZYCH WYROBÓW WEDŁUG MIESIĘCY<sup>a</sup> (dok.)  
**PRODUCTION OF MAJOR PRODUCTS BY MONTHS<sup>a</sup> (cont.)**

Lp. No.	WYROBY PRODUCTS	Miesiące					
		I-XII	I	II	III	IV	
1	Akumulatory do pojazdów samochodowych <sup>b</sup>	2013	6 017	581	424	312	331
2	w tys. szt.	2014	6 077	566	474	372	423
	<i>Accumulators for motor vehicles<sup>b</sup> in thous. units</i>						
3	Chłodziarki i zamrażarki <sup>cd</sup> w tys. szt. ....	2013	2 885	173	207	251	243
4	<i>Refrigerators and freezers<sup>cd</sup> in thous. units</i>	2014	3 182	234*	218	222	257*
5	Zmywarki do naczyń <sup>d</sup> w tys. szt. ....	2013	3 471	275	268	284	273
6	<i>Dish washing machines<sup>d</sup> in thous. units</i>	2014	3 842	251	301	329	310*
7	Pralki automatyczne <sup>de</sup> w tys. szt. ....	2013	5 634	413	435	444	435
8	<i>Automatic washing machines<sup>de</sup> in thous. units</i>	2014	6 366	484	498*	546	465
9	Odkurzacze <sup>d</sup> w tys. szt. ....	2013	973	76,6	73,5	65,2	67,4
10	<i>Vacuum cleaners<sup>d</sup> in thous. units</i>	2014	1 002	86,8	72,2	85,2	73,1
11	Młynki, miksery, roboty kuchenne	2013	4 610	433	484	368	353
12	i sokowirówki <sup>d</sup> w tys. szt.	2014	5 262	383	441	508	416
	<i>Domestic food grinders, mixers and fruit or vegetables extrators<sup>d</sup> in thous. units</i>						
13	Kuchnie elektryczne łącznie	2013	1 366	140	121	102	108
14	z gazowo-elektrycznymi <sup>d</sup> w tys. szt.	2014	1 370	114	123	127	109
	<i>Electric cookers including gas-electric cookers<sup>d</sup> in thous. units</i>						
15	Kuchnie gazowe z piekarnikiem <sup>d</sup>	2013	581	51,4	51,4	49,8	49,7
16	w tys. szt.	2014	555	43,7	48,9	48,5	47,8
	<i>Gas stoves with oven<sup>d</sup> in thous. units</i>						
17	Ciągniki rolnicze w szt. ....	2013	2 653	167	177	283	244
18	<i>Agricultural tractors in units</i>	2014	3 483	204	245	279	229
19	Samochody osobowe <sup>f</sup> w tys. szt. ....	2013	475	41,6	39,1	42,4	44,7
20	<i>Passenger cars<sup>f</sup> in thous. units</i>	2014	473	39,4	40,9	44,3	45,8
21	Pojazdy do transportu publicznego <sup>g</sup> w szt. ....	2013	4 086	162	255	336	364
22	<i>Public transport vehicles<sup>g</sup> in units</i>	2014	5 026	178	241	370	420
23	Samochody ciężarowe i ciągniki drogowo	2013	111 073	7 926	9 442	9 703	10 560
24	do ciągnięcia naczep w szt.	2014	115 878	8 138	10 237	11 157	9 188
	<i>Lorries and road tractors for semi-trailers in units</i>						
25	Wagony kolejowe towarowe w szt. ....	2013	3 032	202	201	125	137
26	<i>Railway wagons in units</i>	2014	2 426	271	183	189	159
27	Rowery <sup>h</sup> w tys. szt. ....	2013	971	80,5	111	112	110
28	<i>Bicycles<sup>h</sup> in thous. units</i>	2014	990	87,2	113	130	112
29	Energia elektryczna <sup>i</sup> w GW·h ....	2013	164 557	15 388	13 846	14 828	13 143
30	<i>Electricity<sup>i</sup> in GW·h</i>	2014	158 905	14 842	12 983	13 541	12 515

a Patrz uwagi ogólne ust.1 b Kwasowo-olowiowe; stosowane do uruchomienia silników tłokowych. c Łącznie z chłodziarko-zamrażarkami i podobnych. g Wyposażone w silniki spalinowe tłokowe; do przewozu 10 osób i więcej. h Łącznie z dziećmi. i Dane dotyczą produkcji jednostki bez względu na liczbę pracujących) prowadzonych przez Ministerstwo Gospodarki i Urząd Regulacji Energetyki.

a See general notes item 1. b Lead-acid; used for starting piston engines. c Including combined refrigerators-freezers. d Of the household g With piston engine; for transport of 10 or more persons. h Including children bicycles. i Data cover production of electricity and include regardless of the number of employees) conducted by the Ministry of Economy and the Energy Regulatory Office.



<i>Months</i>								Lp. No.
V	VI	VII	VIII	IX	X	XI	XII	
339	465	588	374	616	740	646	600	1
466	472	539	377	616	674	592	507	2
241	279	301	265	300	287	224	115	3
298	321	330	273	298	311	246	173	4
278	315	304	274	339	333	289	239	5
319	315	337	275	395	422	322	267	6
428	473	472	469	571	596	517	381	7
460	486	526	476	642	703	593	486	8
78,4	80,0	53,3	92,7	103	110	88,5	58,8	9
113	97,7	54,6	87,6	90,7	110	92,1	39,2	10
358	421	365	215	490	459	365	230	11
470	397	438	376	569	555	444	266	12
111	115	114	97,0	120	131	119	95,4	13
111	112	96,0	80,4	121	140	127	110	14
45,6	46,8	52,7	29,7	54,0	56,1	44,6	41,9	15
47,8	47,6	54,6	31,7	51,1	53,5	39,5	39,9	16
195	258	202	126	199	212	213	176	17
256	241	266	103	380	373	338	569	18
40,8	46,2	45,8	26,7	43,0	40,7	37,2	26,9	19
46,5	44,4	44,2	20,7	41,7	36,1	36,7	31,9	20
326	279	336	354	356	366	530	445	21
450	521	365	286	468	603	542	582	22
9 009	9 785	7 240	8 599	11 089	11 381	9 892	6 377	23
10 347	10 755	12 646	3 010	11 257	11 254	9 970	7 919	24
155	185	217	330	382	304	404	364	25
159	107	205	192	216	159	247	339	26
74,7	63,5	35,2	41,0	50,9	58,9	55,9	55,4	27
106	69,9	48,7	31,4	71,8	81,7	70,6	68,8	28
12 622	12 260	12 988	12 853	13 316	14 428	14 312	14 573	29
12 434	11 926	13 118	12 418	12 807	13 857	13 746	14 718	30

*d* Typu domowego. *e* Włączając pralko-suszarki. *f* Z wyłączeniem samochodów kempingowych, pojazdów śniegowych, do golfa energii elektrycznej w elektrowniach zawodowych, niezależnych i przemysłowych; pochodzą ze specjalistycznych badań (obejmujących

*type. e* Including machines which both wash and dry. *f* Excluding motor caravans, snowmobiles, golf cars and similar vehicles. production in public plants, independent plants and autoproducting plants; data come from specialized surveys (including all units,

TABL. 7. PRODUKCJA WAŻNIEJSZYCH WYROBÓW W 2014 R.  
**PRODUCTION OF MAJOR PRODUCTS IN 2014**

WYROBY	W liczbach bezwzględ- nych <i>In absolute numbers</i>	(2013=100)	PRODUCTS
Węgiel kamienny <sup>a</sup> w tys. t .....	73 012	95,1	Hard coal <sup>a</sup> in thous. t
Węgiel brunatny <sup>a</sup> w tys. t .....	63 877	97,0	Lignite <sup>a</sup> in thous. t
Oleje ropy naftowej i oleje otrzymywane z minerałów bitumicznych, surowe w tys. t .....	947	98,7	Petroleum oils and oils obtained from bituminous minerals, crude in thous. t
Gaz ziemny w stanie ciekłym lub gazowym <sup>b</sup> w hm <sup>3</sup> .....	5 362	94,4	Natural gas in liquid or gas state <sup>b</sup> in hm <sup>3</sup>
Rudy i koncentraty miedzi w tys. t .....	34 457	101,1	Copper ores and concentrates in thous. t
Siarka <sup>c</sup> (w przeliczeniu na 100%) w tys. t .....	605	115,0	Sulphur <sup>c</sup> (in terms of 100%) in thous. t
Sól kamienna <sup>d</sup> w tys. t .....	763	58,2	Rock salt <sup>d</sup> in thous. t
Produkty uboju <sup>e</sup> wliczane do wydajności poubojowej w tys. t:			Slaughter products <sup>e</sup> included slaughter capacity in thous. t:
bydła i cieląt .....	189	100,2	cattle and calves
trzody chlewnej .....	1 164	104,0	pigs
Mięso drobiowe w tys. t .....	1 962	106,2	Poultry meat in thous. t
Wędliny bez drobiowych w tys. t .....	739	101,7	Cured meat products excluding cured poultry meat in thous. t
Konserwy i przetwory z mięsa <sup>f</sup> w tys. t:			Canned meat and meat products <sup>f</sup> in thous. t:
konserwy drobiowe .....	30,1	83,5	canned poultry meat
konserwy wieprzowe .....	97,7	90,8	canned pig meat
Ryby morskie mrożone w tys. t .....	75,7	81,8	Frozen sea fish in thous. t
Filety z ryb morskich, mrożone w tys. t .....	27,1	107,8	Frozen fish fillets from sea fish in thous. t
Soki z owoców i warzyw w tys. hl .....	8 179	110,5	Fruit and vegetable juice in thous.hl
Margaryna i produkty do smarowania <sup>g</sup> w tys.t .....	404	96,0	Margarine and spreads <sup>g</sup> in thous. t
Mleko płynne przetworzone <sup>h</sup> w tys. hl .....	27 506	93,9	Processed liquid milk <sup>h</sup> in thous.hl
Mleko i śmietana w postaci stałej w tys. t .....	218	154,5	Milk and cream powder in thous. t
Masło <sup>i</sup> w tys. t .....	181	105,8	Butter <sup>i</sup> in thous. t
Sery podpuszczkowe dojrzewające w tys. t .....	306	100,2	Rennet ripening cheese in thous. t
Ser świeży niedojrzewający i twaróg w tys. t .....	405	101,1	Unripened fresh cheese and curd in thous. t
Jogurt <sup>k</sup> w tys. hl .....	4 172	96,8	Yogurt <sup>k</sup> in thous. hl
Mąka pszenna w tys. t .....	1 516	99,8	Wheat flour in thous. t
Mąka żytnia w tys. t .....	132	95,6	Rye flour in thous. t
Kasze, mączki z pszenicy w t .....	16,3	67,0	Wheat groats and pellets in t
Kasze i grysiki jęczmienne w t .....	16,3	99,8	Barley groats in t
Makaron w tys. t .....	137	92,8	Pasta in thous. t
Czekolada i wyroby czekoladowe w tys. t .....	371	105,4	Chocolate and chocolate confectionery in thous.t

a Z wyłączeniem brykietów i podobnych paliw stałych. b Z wydobycia. c Rodzima z wydobycia. d Z wyłączeniem soli odpowiedniej do spożycia przez ludzi. e Ubój przemysłowy; w wadze poubojowej ciepłej; obejmuje mięso, tłuszcze, podroby oraz części niejadalne (odpadki). f Włączając szynki i łopatki konserwowe. g O obniżonej lub niskiej zawartości tłuszczu, z wyłączeniem margaryny płynnej. h Łącznie z mlekiem przerzutowym do dalszej produkcji. i Łącznie z pozostałymi tłuszczami do smarowania. k Łącznie z jogurtem w postaci stałej.

a Excluding coal briquettes and similar solid fuels. b From mining. c Native from mining. d Excluding salt suitable for human consumption. e Industrial slaughter; in post-slaughter warm weight; including meat, fats, offal and animal parts unfit for human consumption. f Including canned hams and shoulders. g Reduced and low fat, excluding liquid margarine. h Including milk for further processing. i Including other dairy spreads. k Including yogurt in solid forms.

TABL. 7. PRODUKCJA WAŻNIEJSZYCH WYROBÓW W 2014 R. (cd.)  
*PRODUCTION OF MAJOR PRODUCTS IN 2014 (cont.)*

WYROBY	W liczbach bezwzględ- nych <i>In absolute numbers</i>	(2013=100)	PRODUCTS
Sól kamienna odpowiednia do spożycia przez ludzi w t .....	12 047	120,2	<i>Rock salt suitable for human consumption in t</i>
Sól warzona odpowiednia do spożycia przez ludzi w t .....	247 506	95,1	<i>Evaporated salt suitable for human consumption in t</i>
Wódka czysta <sup>a</sup> (w przeliczeniu na 100%) w tys. hl .....	879	76,2	<i>Vodka<sup>a</sup> (in terms of 100%) in thous. hl</i>
Wina owocowe w tys. hl .....	980	103,6	<i>Fruit wines in thous. hl</i>
Piwo otrzymane ze słodu <sup>b</sup> w tys. hl .....	39 871	100,8	<i>Beer from malt<sup>b</sup> in thous. hl</i>
Papierosy z tytoniu lub mieszanek tytoniu z jego namiastkami w mln szt. ....	155 729	103,5	<i>Cigarettes containing tobacco or mixtures of tobacco and tobacco substitutes in mln units</i>
Przędza lniana <sup>c</sup> w t .....	3 143	117,3	<i>Flax yarn<sup>c</sup> in t</i>
Tkaniny bawełniane o masie powierzchniowej nie większej niż 200 g/m <sup>2</sup> (z wyłączeniem gazy, drelichów i kolorowo tkanych) w tys. m <sup>2</sup> .....	9 108	114,9	<i>Woven fabrics of cotton not of yarns of different colours weighing less than 200 g/m<sup>2</sup> excluding gauze, denim in thous. m<sup>2</sup></i>
Tkaniny bawełniane o masie powierzchniowej większej niż 200 g/m <sup>2</sup> , włączając drelich w tys. m <sup>2</sup> .....	466	86,6	<i>Woven fabrics of cotton of yarns weighing more than 200 g/m<sup>2</sup> including denim in thous. m<sup>2</sup></i>
Tkaniny z przędzy z syntetycznych i sztucznych włókien ciągłych w tys. m <sup>2</sup> .....	130 439	107,8	<i>Woven fabrics of synthetic filament yarns and artificial filament yarns in thous.m<sup>2</sup></i>
Bielizna pościelowa w tys. szt. ....	17 309	108,0	<i>Bed linen in thous. units</i>
Dywany <sup>d</sup> w tys. m <sup>2</sup> .....	8 521	128,7	<i>Carpets<sup>d</sup> in thous. m<sup>2</sup></i>
Chodniki <sup>d</sup> w tys. m <sup>2</sup> .....	3 090	102,1	<i>Floor mats<sup>d</sup> in thous. m<sup>2</sup></i>
Wykładziny <sup>d</sup> w tys. m <sup>2</sup> .....	1 203	99,7	<i>Floor coverings<sup>d</sup> in thous. m<sup>2</sup></i>
Odzież wierzchnia inna niż z dzianin w tys. szt.:			<i>Outerwear of textile fabrics, not knitted in thous. units:</i>
płaszczki i podobne artykuły męskie lub chłopięce <sup>e</sup> .....	377	87,8	<i>men's or boys' overcoats and other similar articles<sup>e</sup></i>
garnitury i zestawy odzieżowe męskie lub chłopięce ....	1 156	100,8	<i>men's or boys' suits and ensembles</i>
spodnie, ogrodniczki, bryczesy i szorty męskie lub chłopięce .....	4 885	95,8	<i>men's or boys' trousers, overalls, breeches and shorts</i>
płaszczki i podobne artykuły damskie lub dziewczęce <sup>e</sup> ...	449	118,6	<i>women's or girls' overcoats and other similar articles<sup>e</sup></i>
kostiumy i komplety, damskie lub dziewczęce			<i>women's or girls' suits and ensembles</i>
żakiety damskie lub dziewczęce .....	195	76,4	<i>women's or girls' jackets</i>
sukienki, spódnice i spódnico-spodnie damskie lub dziewczęce .....	2 148	102,3	<i>women's or girls' dresses, skirts and culottes</i>
spodnie, ogrodniczki, bryczesy i szorty damskie lub dziewczęce .....	2 152	89,1	<i>women's or girls' trousers, overalls, breeches and shorts</i>
Bielizna, inna niż z dzianin w tys. szt.:			<i>Underwear of textile fabrics not knitted in thous. units:</i>
koszule męskie lub chłopięce .....	2 171	97,6	<i>men's or boys' shirts</i>
bluzy, koszule i bluzki koszulowe damskie lub dziewczęce .....	2 338	105,4	<i>women's or girls' blouses, shirts and shirt-blouses</i>

<sup>a</sup> O objętościowej mocy alkoholu 45,4% i mniej. <sup>b</sup> O objętościowej mocy alkoholu powyżej 0,5%. <sup>c</sup> Pojedyncza, wieloskładnikowa lub kablowana; niepakowana do sprzedaży detalicznej. <sup>d</sup> Wiązane, tkane, igłowe oraz gdzie indziej niesklasyfikowane. <sup>e</sup> Włączając płaszcze przeciwdeszczowe, kurtki, peleryny, skafandry i wiatróvky.

*a* Of an alcoholic strength of 45,4% and less. *b* Of an alcoholic strength more than 0,5%. *c* Not packaged for retail sale. *d* Tufted, knotted, needlefelt and not elsewhere classified. *e* Including raincoats, anoraks, wind-jackets and wind-cheaters.

TABL. 7. PRODUKCJA WAŻNIEJSZYCH WYROBÓW W 2014 R. (cd.)

## PRODUCTION OF MAJOR PRODUCTS IN 2014 (cont.)

WYROBY	W liczbach bezwzględ- nych <i>In absolute numbers</i>	(2013=100)	PRODUCTS
Rajstopy i trykoty w tys. szt. ....	121	104,1	<i>Panty hose and tights in thous. units</i>
Skóry bydlęce wyprawione lub skóry zwierząt jednokopytnych wyprawione, bez sierści w t .....	9 195	106,9	<i>Leather, of bovine animals or of equine animals, without hair in t.</i>
Obuwie (łącznie z gumowym) w tys. par .....	36 412	106,1	<i>Footwear (including rubber) in thous. pairs</i>
w tym obuwie z wierzchami wykonanymi ze skóry <sup>a</sup> .....	8 906	110,0	<i>of which footwear with leather uppers<sup>a</sup></i>
Tarcica ogółem w dam <sup>3</sup> .....	2 730	108,5	<i>Sawnwood in dam<sup>3</sup></i>
w tym iglasta .....	2 478	109,8	<i>of which coniferous sawnwood</i>
Płyty wiórowe i podobne płyty z drewna lub materiałów drewnopochodnych w dam <sup>3</sup> .....	4 790	100,4	<i>Particle board and similar board of wood or other ligneous materials in dam<sup>3</sup></i>
Płyty pilśniowe z drewna lub materiałów drewnopochodnych w tys. m <sup>2</sup> .....	620 161	114,3	<i>Fibreboards of wood or other ligneous materials in thous. m<sup>2</sup></i>
Okleiny w tys. m <sup>2</sup> .....	23 408	112,3	<i>Veneers in thous. m<sup>2</sup></i>
Okna i drzwi, ościeżnice i progi, z drewna w tys. m <sup>2</sup> .....	13 692	115,4	<i>Windows and doors, their frames and thresholds, of wood in thous. m<sup>2</sup></i>
Masa celulozowa drzewna, sodowa lub siarczanowa, inna niż do przerobu chemicznego w tys. t .....	881	99,9	<i>Soda or sulphate chemical wood-pulp other than for dissolving grades in thous. t</i>
Papier gazetowy w zwojach lub arkuszach w tys. t .....	125	88,5	<i>Newsprint in rolls or sheets in thous. t</i>
Tektura falista w tys. t .....	1 713	106,7	<i>Corrugated paperboard in thous. t</i>
Pudełka i pudła z papieru lub tektury <sup>b</sup> w tys. t .....	1 809	105,9	<i>Cartons, boxes and cases of paper and paperboard<sup>b</sup> in thous. t</i>
Koks <sup>c</sup> w tys. t .....	9 432	102,4	<i>Coke<sup>c</sup> in thous. t</i>
Benzyna silnikowa <sup>d</sup> w tys. t .....	3 848	95,3	<i>Motor gasoline<sup>d</sup> in thous. t</i>
Oleje napędowe <sup>e</sup> w tys. t .....	10 606	97,9	<i>Diesel oils<sup>e</sup> in thous. t</i>
Oleje opałowe <sup>f</sup> w tys. t .....	5 408	101,1	<i>Fuel oils<sup>f</sup> in thous. t</i>
Oleje silnikowe w tys. t .....	55,0	98,2	<i>Motor oils in thous. t</i>
Kwas siarkowy w przeliczeniu na 100% w tys. t .....	1 550	106,0	<i>Sulphuric acid in terms of 100% in thous. t</i>
Oleum w przeliczeniu na 100% H <sub>2</sub> SO <sub>4</sub> w tys. t .....	221	101,5	<i>Oleum in terms of 100% H<sub>2</sub>SO<sub>4</sub> in thous. t</i>
Wodorotlenek sodu stały (soda kaustyczna), w przeliczeniu na 96% NaOH w tys. t .....	76,8	96,4	<i>Sodium hydroxide (caustic soda), solid in terms of 96% NaOH in thous. t</i>
Wodorotlenek sodu w roztworze wodnym (ług sodowy lub ciekła soda kaustyczna) w przeliczeniu na 96% NaOH w tys. t .....	297	95,2	<i>Sodium hydroxide in aqueous solution (soda lye or liquid soda) in terms of 96% NaOH in thous. t</i>
Węglan sodu w przeliczeniu na 100% w tys. t .....	1 053	100,1	<i>Disodium carbonate in terms of 100% in thous. t</i>
Etylen w tys. t .....	471	96,7	<i>Ethylene in thous. t</i>
Propylen w tys. t .....	340	96,8	<i>Propylene in thous. t</i>
Fenol w t .....	30 689	86,0	<i>Phenol in t</i>

a Z wyłączeniem obuwia sportowego, obuwia z metalowym noskiem ochronnym oraz obuwia specjalnego różnego typu; łącznie z obuwieniem ze spodem z drewna. b Z falistej i niefalistej. c Łącznie z półkoksem z węgla kamiennego, lignitu lub torfu; węgiel retortowy. d Łącznie z lotniczą.

e Do silników z zapłonem samoczynnym, bez komponentów paliwowych. f Łącznie z półproduktami.

a Excluding sports footwear, footwear incorporating a protective metal toe-cap and miscellaneous special footwear; including footwear with wooden outer soles. b Of corrugated and of not corrugated paperboard. c Including semi-coke obtained from coal, lignite or peat; retort carbon. d Including aviation gasoline. e For diesel engines; excluding fuel components. f Including semiproducts.

TABL. 7. PRODUKCJA WAŻNIEJSZYCH WYROBÓW W 2014 R. (cd.)  
**PRODUCTION OF MAJOR PRODUCTS IN 2014 (cont.)**

WYROBY	W liczbach bezwzględ- nych <i>In absolute numbers</i>	(2013=100)	PRODUCTS
6-heksanolaktam (epsilon-kaprolaktam) w tys. t .....	168	104,8	6-hexanelactam (epsilon-caprolactam) in thous. t
Spirytus (alkohol etylowy) rektyfikowany w przeliczeniu na 100% w tys. hl.....	1 126	88,7	Rectified spirit (ethyl alcohol) in terms of 100% in thous. hl
Nawozy mineralne lub chemiczne w przeliczeniu na czysty składnik (łącznie z wieloskładnikowymi) w tys. t:			Mineral or chemical fertilizers in terms of pure component (with mixed fertilizers) in thous. t:
azotowe .....	1 941	106,0	nitrogenous
fosforowe .....	408	111,4	phosphatic
potasowe .....	305	102,1	potassic
Polietylen <sup>a</sup> w tys. t .....	337	98,7	Polyethylene <sup>a</sup> in thous. t
Polichlorek winylu niez mies zany z innymi substancjami <sup>d</sup> w tys. t .....	275	89,9	Polyvinyl chloride not mixed with any other substances <sup>a</sup> in thous. t
Polipropylen <sup>a</sup> w tys. t .....	224	88,2	Polypropylene <sup>a</sup> in thous. t
Pestycydy w t .....	31 550	125,6	Pesticides in t
Mydło, produkty organiczne powierzchniowo czynne i preparaty stosowane jako mydło w t .....	144 863	107,4	Soap, organic surface - active products and preparations use as a soap in t
Kosmetyki do pielęgnacji włosów w t .....	146 166	122,1	Hair care products in t
Włókna chemiczne w t .....	41 019	96,9	Chemical fibres in t
Opony <sup>b</sup> w tys. szt. ....	42 898	96,4	Tyres <sup>b</sup> in thous. units
w tym:			of which:
do pojazdów samochodowych osobowych .....	29 807	105,8	for passenger cars
do pojazdów samochodowych ciężarowych i autobusów .....	4 410	97,1	for lorries and buses
do ciągników .....	303	99,4	for tractors
do maszyn i urządzeń rolniczych .....	134	75,2	for agricultural machinery and equipment
Wykładziny podłogowe, ścienne lub sufitowe z tworzyw sztucznych w tys. m <sup>2</sup> .....	11 993	73,8	Floor, wall or ceiling coverings of plastics in thous. m <sup>2</sup>
Szkło typu "float" i szkło powierzchniowo zagruntowane lub polerowane, w arkuszach, nieobrobione inaczej w tys. m <sup>2</sup> .....	103 842	100,3	Float glass and surface ground or polished glass, in sheets, but not otherwise worked in thous. m <sup>2</sup>
Cegła wypalana z gliny w mln cegieł .....	89,9	124,2	Bricks made of clay in mln bricks
Pustaki stropowe ceramiczne w tys. szt. ....	2 059	136,8	Clay floor hollow blocks in thous. units
Dachówki ceramiczne w tys. szt. ....	140 535	103,9	Ceramic roof tiles in thous. units
Zastawy stołowe i naczynia kuchenne z porcelany <sup>c</sup> w t .....	23 553	87,5	Porcelain or china tableware and kitchenware <sup>c</sup> in t
Wyroby sanitarne ceramiczne w t .....	87 173	95,3	Sanitary ceramic fixtures in t
Cement <sup>d</sup> w tys. t .....	15 358	105,6	Cement <sup>d</sup> in thous. t

*a* W formach podstawowych. *b* Bez opon rowerowych, motorowerowych, motocyklowych oraz bieżnikowanych. *c* Z wyłączeniem aparatów elektrotermicznych, młynków do kawy lub przypraw, o metalowych elementach trących. *d* Cement portlandzki, glinowy, żuźlowy i podobne rodzaje cementu hydraulicznego.

*a* In primary forms. *b* Excluding bicycle, moped, motorbike and retreaded tyres. *c* Excluding electro-thermic apparatus, coffee or spice mills with metal working parts *d* Portland cement, aluminous, slag and similar hydraulic cements.

TABL. 7. PRODUKCJA WAŻNIEJSZYCH WYROBÓW W 2014 R. (cd.)  
**PRODUCTION OF MAJOR PRODUCTS IN 2014 (cont.)**

WYROBY	W liczbach bezwzględ- nych <i>In absolute numbers</i>	(2013=100)	PRODUCTS
Wapno <sup>a</sup> w tys. t .....	1 783	107,0	<i>Lime<sup>a</sup> in thous. t</i>
Spoiwa gipsowe <sup>b</sup> w tys. t .....	1 060	88,2	<i>Plasters<sup>b</sup> in thous. t</i>
Masa betonowa prefabrykowana (beton gotowy do wylania) w tys. t .....	31 948	110,8	<i>Ready-mixed concrete in thous.t</i>
Wyroby izolacji termicznej z wełny mineralnej w tys. t .....	500	106,8	<i>Products of heat insulating mineral wools in thous. t</i>
Stal surowa w tys. t .....	8 797	107,3	<i>Crude steel in thous. t</i>
Wyroby walcowane na gorąco (bez półwyrobów) w tys. t .....	7 855	103,5	<i>Hot rolled products (excluding semi-finished products) in thous. t</i>
Blachy cienkie i taśmy ze stali niestopowej pokrywane cynkiem w tys. t .....	754	113,4	<i>Zinc coated thin sheets and wide strips of non-alloy steel, in thous. t</i>
Pręty i płaskowniki w tys. t .....	3 182	102,5	<i>Rods and flat bars in thous. t</i>
Rury stalowe w tys. t .....	634	107,5	<i>Steel tubes in thous. t</i>
rury bez szwu .....	139	100,1	<i>seamless tubes</i>
rury ze szwem .....	495	109,7	<i>seamed tubes</i>
Drut ze stali <sup>c</sup> w tys. t .....	170	105,4	<i>Wire of steel<sup>c</sup> in thous. t</i>
Aluminium nieobrobione plastycznie, technicznie czyste - hutnicze w t .....	9 448	X	<i>Unwrought primary aluminium, technically pure in t</i>
Ołów rafinowany, nieobrobiony plastycznie, z wyłączeniem w postaci proszku i płatków w t .....	86 285	94,2	<i>Refined unwrought lead, excluding lead powders or flakes in t</i>
Cynk technicznie czysty elektrolityczny w t .....	94 007	93,6	<i>Zinc, technically pure - electrolytic in thous. t</i>
Miedź rafinowana, nieobrobiona plastycznie, niestopowa <sup>d</sup> w tys. t .....	588	100,6	<i>Unwrought, unalloyed refined copper<sup>d</sup> in thous. t</i>
w tym katody i części katod z miedzi rafinowanej.....	577	102,1	<i>of which cathodes and parts of cathodes of refined copper</i>
Opakowania konserwowe lekkie z blachy ocynowanej białej do żywności w t .....	35 979	95,9	<i>Cans used for preserving food and drink, of white tin-plated sheets in t</i>
Wyroby stołowe, kuchenne lub do użytku w gospodar- stwie domowym ze stali, emaliowane w tys. szt. ....	885	27,2	<i>Table, kitchen or household articles of steel, enamelled in thous. units</i>
Odbiorniki telewizyjne <sup>e</sup> w tys. szt .....	19 630	105,0	<i>Television receivers<sup>e</sup> in thous. units</i>
Gazomierze w tys. szt. ....	2 704	103,6	<i>Gas meters in thous. units</i>
Wodomierze w tys. szt. ....	7 082	110,7	<i>Water meters in thous. units</i>
Silniki elektryczne i prądnice (z wyłączeniem silników trakcyjnych): w tys. szt. ....	30 817	122,0	<i>Electric motors and generators (excluding traction motors): in thous. units</i>
w MW .....	13 830	110,9	<i>in MW</i>
Ogniwa i baterie galwaniczne w tys. szt. ....	629 207	111,4	<i>Galvanicels and piles in thous. units</i>
Akumulatory do pojazdów samochodowych <sup>f</sup> w tys. szt.....	6 077	101,0	<i>Accumulators for motor vehicles<sup>f</sup> in thous. units</i>
Druty i przewody izolowane w tys. t .....	314	107,0	<i>Insulated wires and conductors in thous. t</i>
Chłodziarki i zamrażarki typu domowego, łącznie z chłodziarko-zamrażarkami w tys. szt. ....	3 182	110,3	<i>Refrigerators and freezers household type including combined refrigerators-freezers in thous. units</i>

*a* Wapno palone, gaszone i hydrauliczne. *b* Włączając do stosowania w budownictwie, do klejenia tkanin lub wyrównywania powierzchni papieru, do stosowania w stomatologii. *c* Ze stali niestopowej, stali nierdzewnej lub innej stali stopowej. *d* Z wyłączeniem spiekanych wyrobów walcowanych, wytłaczanych kutech. *e* Łącznie z monitorami ekranowymi; z wyjątkiem stosowanych do komputerów. *f* Kwasowo-olowiowe; stosowane do uruchamiania silników tłokow;

*a* Quicklime, slaked and hydraulic lime. *b* Including for use in building, for use in dressing woven fabrics or surfacing paper, for use in dentistry.

*c* From non-alloy steel, stainless steel or other alloy steel. *d* Excluding rolled, extruded or forged sintered products. *e* Including monitors; excluding used for computers. *f* Lead-acid; used for starting piston engines.

TABL. 7. PRODUKCJA WAŻNIEJSZYCH WYROBÓW W 2014 R. (dok.)  
**PRODUCTION OF MAJOR PRODUCTS IN 2014 (cont.)**

WYROBY	W liczbach bezwzględ- nych <i>In absolute numbers</i>	(2013=100)	PRODUCTS
Zmywarki do naczyń <sup>a</sup> w tys. szt. ....	3 842	110,7	Dish washing machines <sup>a</sup> in thous. units
Pralki automatyczne <sup>ab</sup> w tys. szt. ....	6 366	113,0	Automatic washing machines <sup>ab</sup> in thous. units
Odkurzacze <sup>a</sup> w tys. szt. ....	1 002	105,7	Vacuum cleaners <sup>a</sup> in thous. units
Młynki, miksery, roboty kuchenne i sokowirówki <sup>a</sup> w tys. szt. ....	5 262	115,9	Domestic food grinders, mixers and fruit or vegetables extrators <sup>a</sup> in thous. units
Kuchnie elektryczne, łącznie z gazowo-elektrycznymi <sup>a</sup> w tys. szt. ....	1 370	100,3	Electric cooker, including gas-electric cookers <sup>a</sup> in thous. units
Kuchnie gazowe z piekarnikiem <sup>a</sup> w tys. szt. ....	555	96,7	Gas stoves with oven <sup>a</sup> in thous. units
Silniki spalinowe <sup>c</sup> w szt. ....	888	117,8	Engines <sup>c</sup> in units
Łożyska toczne w tys. szt. ....	226 367	107,2	Rolling bearings in thous. units
w tym kulkowe .....	189 832	105,5	of which ball bearings
Ładowacze rolnicze uniwersalne w szt. ....	5 855	89,1	Loading machinery for agricultural use in units
Maszyny dla rolnictwa i leśnictwa w szt.:			Machinery for agriculture and forestry in units:
ciągniki rolnicze .....	3 483	142,0	agricultural tractors
plugi .....	5 960	88,6	ploughs
spulchniarki i kultywatory .....	8 743	100,2	rippers and cultivators
siewniki polowe .....	3 514	80,7	field sowers
Tokarki do usuwania metalu w szt. ....	602	98,4	Lathes for removing metal in units
Maszyny i urządzenia do robót budowlanych, drogowych i melioracyjnych w t .....	24 976	87,3	Machinery and equipment for construction, road and drainage work in t
Samochody osobowe <sup>d</sup> w tys. szt. ....	473	99,5	Passenger cars <sup>d</sup> in thous. units
Pojazdy do transportu publicznego <sup>e</sup> w szt. ....	5 026	121,7	Public transport vehicles <sup>e</sup> in units
Samochody ciężarowe i ciągniki drogowe do ciągnięcia naczep w szt. ....	115 878	104,3	Lorries and road tractors in units
Kontenery, włączając do przewozu cieczy lub gazów, przystosowane do przewozu jednym lub więcej środkami transportu w szt. ....	16 828	100,9	Containers designed for carriage by one or more modes of transport including containers for transporting fluids in units
Wagony kolejowe towarowe w szt. ....	2 426	80,7	Railway wagons in units
Rowery <sup>f</sup> w tys. szt. ....	990	116,6	Bicycles <sup>f</sup> in thous. units
Meble do siedzenia przekształcalne w miejsca do spania <sup>g</sup> w tys. szt. ....	3 296	112,0	Seats convertible into beds <sup>g</sup> in thous. units
Meble drewniane w rodzaju stosowanych w kuchni w tys. szt. ....	3 512	130,7	Wooden furniture for kitchen in thous. units
Meble drewniane w rodzaju stosowanych w sypialni w tys. szt. ....	4 537	142,7	Wooden furniture for bedroom in thous. units
Meble drewniane w rodzaju stosowanych w pokojach stołowych i salonach w tys. szt. ....	22 558	116,3	Wooden furniture for dining and living room in thous. units
Energia elektryczna <sup>h</sup> w GWh .....	158 905	96,6	Electricity <sup>h</sup> in GW <sup>h</sup>

*a* Typu domowego. *b* Włączając pralko-suszarki. *c* Z wyłączeniem silników lotniczych, samochodowych i motocyklowych. *d* Z wyłączeniem samochodów kempingowych, pojazdów śniegowych, do golfa i podobnych. *e* Wyposażone w silniki spalinowe tłokowe, do przewozu 10 osób i więcej. *f* Łącznie z dziećmi. *g* Z wyjątkiem ogrodowych lub kempingowych. *h* Dane dotyczą produkcji energii elektrycznej w elektrowniach zawodowych, niezależnych i przemysłowych; pochodzą ze specjalistycznych badań (obejmujących jednostki bez względu na liczbę pracujących) prowadzonych przez Ministerstwo Gospodarki i Urząd Regulacji Energetyki.

*a* Household type. *b* Including machines which both wash and dry. *c* Excluding aircraft, vehicle and cycle engines. *d* Excluding motor caravans, snowmobiles, golf cars and similar vehicles. *e* With piston engine, for transport of 10 and more persons. *f* Including bicycles for children. *g* Excluding garden seats or camping equipment. *h* Data cover production of electricity and include production in public plants, independent plants and autoproducing plants; data come from specialized surveys (including economic entities, regardless of the number of employees) conducted by the Ministry of Economy and the Energy Regulatory Office.

**B. INFORMACJE WEDŁUG DZIAŁÓW PRZEMYSŁU**  
**INFORMATIONS BY INDUSTRIAL DIVISIONS**

**TABL. 8. PRODUKCJA SPRZEDANA, ZATRUDNIENIE I PRZECIĘTNE MIESIĘCZNE WYNAGRODZENIA BRUTTO**  
**W PRZEMYSŁE WEDŁUG SEKCJI I DZIAŁÓW W 2014 R.**  
**SOLD PRODUCTION, EMPLOYMENT AND AVERAGE MONTHLY GROSS WAGES AND SALARIES**  
**IN INDUSTRY BY SECTIONS AND DIVISIONS IN 2014**

SEKCJE I DZIAŁY SECTIONS AND DIVISIONS	Produkcja sprzedana Sold production		Przeciętne zatrudnienie Average paid employment		Przeciętne miesięczne wynagrodzenia brutto Average monthly gross wages and salaries	
	w mln zł <sup>a</sup> in mln zł <sup>a</sup>	2013=100 <sup>b</sup>	w tys. in thous.	2013=100	w zł in zł	2013=100
<b>OGÓŁEM</b> .....	<b>1166591,0</b>	<b>103,3</b>	<b>2472,9</b>	<b>101,1</b>	<b>4086,96</b>	<b>103,2</b>
<b>TOTAL</b>						
<b>Górnictwo i wydobywanie</b> .....	<b>47301,5</b>	<b>94,0</b>	<b>157,1</b>	<b>93,5</b>	<b>6867,96</b>	<b>101,8</b>
<b>Mining and quarrying</b>						
W tym wydobywanie węgla kamiennego i węgla brunatnego (lignitu) .....	21348,7	88,1	106,4	90,5	7135,58	102,7
<i>Of which mining of coal and lignite</i>						
<b>Przetwórstwo przemysłowe</b> .....	<b>995888,2</b>	<b>104,6</b>	<b>2071,5</b>	<b>102,1</b>	<b>3747,14</b>	<b>104,3</b>
<b>Manufacturing</b>						
Produkcja artykułów spożywczych .....	187777,8	100,0	359,0	100,2	3234,08	104,3
<i>Manufacture of food products</i>						
Produkcja napojów .....	19860,5	99,9	23,5	100,6	5376,71	102,6
<i>Manufacture of beverages</i>						
Produkcja wyrobów tytoniowych .....	4331,9	105,7	5,3	100,3	6097,72	101,5
<i>Manufacture of tobacco products</i>						
Produkcja wyrobów tekstylnych .....	9961,2	110,5	40,9	104,9	2743,20	104,0
<i>Manufacture of textiles</i>						
Produkcja odzieży .....	6976,6	98,9	73,9	95,3	2222,41	104,6
<i>Manufacture of wearing apparel</i>						
Produkcja skór i wyrobów skórzanych <sup>Δ</sup> .....	4208,8	105,9	20,8	105,0	2466,37	104,9
<i>Manufacture of leather and related products</i>						
Produkcja wyrobów z drewna, korka, słomy i wikliny <sup>Δ</sup> .....	30176,1	107,1	87,8	101,3	2944,87	104,8
<i>Manufacture of products of wood, cork, straw and wicker<sup>Δ</sup></i>						
Produkcja papieru i wyrobów z papieru .....	33545,4	105,2	50,6	102,4	4117,79	102,4
<i>Manufacture of paper and paper products</i>						
Poligrafia i reprodukcja zapisanych nośników informacji .....	10836,8	105,6	32,6	103,0	4294,00	106,2
<i>Printing and reproduction of recorded media</i>						
Produkcja koksu i produktów rafinacji ropy naftowej <sup>Δ</sup> .....	80265,6	99,7	12,8	99,9	7440,20	99,8
<i>Manufacture of coke and refined petroleum products</i>						
Produkcja chemikaliów i wyrobów chemicznych .....	54479,2	98,1	70,0	100,7	4763,33	102,3
<i>Manufacture of chemicals and chemical products</i>						
Produkcja wyrobów farmaceutycznych <sup>Δ</sup> .....	12335,5	104,4	20,5	100,4	5603,09	101,6
<i>Manufacture of pharmaceutical products<sup>Δ</sup></i>						
Produkcja wyrobów z gumy i tworzyw sztucznych.....	70165,7	106,3	163,9	104,6	3663,20	104,1
<i>Manufacture of rubber and plastic products</i>						
Produkcja wyrobów z pozostałych mineralnych surowców niemetalicznych .....	44522,0	108,3	108,9	100,3	3978,14	105,2
<i>Manufacture of other non-metallic mineral products</i>						

*a* W cenach bieżących. *b* W cenach stałych.

*a* In current prices. *b* In constant prices.



**TABL. 8. PRODUKCJA SPRZEDANA, ZATRUDNIENIE I PRZECIĘTNE MIESIĘCZNE WYNAGRODZENIA BRUTTO  
W PRZEMYSŁE WEDŁUG SEKCJI I DZIAŁÓW W 2014 R. (dok.)  
SOLD PRODUCTION, EMPLOYMENT AND AVERAGE MONTHLY GROSS WAGES AND SALARIES  
IN INDUSTRY BY SECTIONS AND DIVISIONS IN 2014 (cont.)**

SEKCJE I DZIAŁY SECTIONS AND DIVISIONS	Produkcja sprzedana <i>Sold production</i>		Przeciętne zatrudnienie <i>Average paid employment</i>		Przeciętne miesięczne wynagrodzenia brutto <i>Average monthly gross wages and salaries</i>	
	w mln zł <sup>a</sup> <i>in mln zł<sup>a</sup></i>	2013=100 <sup>b</sup>	w tys. <i>in thous.</i>	2013=100	w zł <i>in zł</i>	2013=100
<b>Przetwórstwo przemysłowe (dok.)</b> <b><i>Manufacturing (cont.)</i></b>						
Produkcja metali .....	44218,9	106,2	59,2	99,6	4357,84	104,1
<i>Manufacture of basic metals</i>						
Produkcja wyrobów z metali <sup>Δ</sup> .....	73732,7	107,3	236,5	103,4	3657,59	104,8
<i>Manufacture of metal products<sup>Δ</sup></i>						
Produkcja komputerów, wyrobów elektronicznych i optycznych .....	33741,1	112,0	50,9	105,4	3894,68	107,9
<i>Manufacture of computer, electronic and optical products</i>						
Produkcja urządzeń elektrycznych .....	47315,1	107,0	92,7	103,1	4076,50	103,0
<i>Manufacture of electrical equipment</i>						
Produkcja maszyn i urządzeń <sup>Δ</sup> .....	37237,0	109,5	111,0	99,7	4186,36	104,9
<i>Manufacture of machinery and equipment n.e.c.</i>						
Produkcja pojazdów samochodowych, przyczep i naczep <sup>Δ</sup> .....	113154,1	105,1	166,2	105,0	4294,48	103,6
<i>Manufacture of motor vehicles, trailers and semi-trailers</i>						
Produkcja pozostałego sprzętu transportowego .....	15706,9	94,6	40,9	99,0	4484,03	107,5
<i>Manufacture of other transport equipment</i>						
Produkcja mebli .....	32402,6	115,6	132,1	106,4	2945,33	105,4
<i>Manufacture of furniture</i>						
Pozostała produkcja wyrobów.....	7784,3	104,1	32,8	101,1	3293,79	103,3
<i>Other manufacturing</i>						
Naprawa, konserwacja i instalowanie maszyn i urządzeń .....	21152,3	112,4	78,9	103,6	4735,33	105,2
<i>Repair and installation of machinery and equipment</i>						
<b>Wytwarzanie i zaopatrywanie w energię elektryczną, gaz, parę wodną i gorącą wodę<sup>Δ</sup>.....</b>	<b>96594,2</b>	<b>95,9</b>	<b>128,1</b>	<b>94,5</b>	<b>6381,39</b>	<b>103,0</b>
<i>Electricity, gas, steam and air conditioning supply</i>						
<b>Dostawa wody; gospodarowanie ściekami i odpadami; rekultywacja<sup>Δ</sup> .....</b>	<b>26807,2</b>	<b>103,0</b>	<b>116,3</b>	<b>102,4</b>	<b>3856,12</b>	<b>103,2</b>
<i>Water supply; sewerage, waste management and remediation activities</i>						
w tym: of which:						
Pobór, uzdatnianie i dostarczanie wody .....	6314,5	100,2	30,8	99,0	4155,92	103,5
<i>Water collection, treatment and supply</i>						
Gospodarka odpadami; odzysk surowców <sup>Δ</sup> .....	12996,7	104,0	51,7	104,1	3495,21	102,3
<i>Waste collection, treatment and disposal activities; materials recovery</i>						

*a* W cenach bieżących. *b* W cenach stałych.

*a* In current prices. *b* In constant prices.

TABL. 9. WSKAŹNIKI CEN PRODUKCJI SPRZEDANEJ PRZEMYSŁU WEDŁUG SEKCJI, DZIAŁÓW I KWARTAŁÓW  
 PRICE INDICES OF SOLD PRODUCTION OF INDUSTRY BY SECTIONS, DIVISIONS AND QUARTERS

SEKCJE I DZIAŁY SECTIONS AND DIVISIONS	2013	2014			
		kwartały		quarters	
	I-IV	I	I-II	I-III	I-IV
	analogiczny okres roku poprzedniego = 100 corresponding period of previous year = 100				
<b>OGÓŁEM</b> .....	<b>98,7</b>	<b>98,8</b>	<b>98,8</b>	<b>98,6</b>	<b>98,5</b>
<b>TOTAL</b>					
<b>Górnictwo i wydobywanie</b> .....	<b>89,7</b>	<b>91,0</b>	<b>92,4</b>	<b>94,2</b>	<b>95,3</b>
<b>Mining and quarrying</b>					
W tym wydobywanie węgla kamiennego i węgla brunatnego (lignitu) .....	90,0	95,1	95,2	96,1	96,6
<i>Of which mining of coal and lignite</i>					
<b>Przetwórstwo przemysłowe</b> .....	<b>99,2</b>	<b>99,0</b>	<b>98,9</b>	<b>98,6</b>	<b>98,3</b>
<b>Manufacturing</b>					
Produkcja artykułów spożywczych .....	101,3	99,7	99,1	98,5	97,9
<i>Manufacture of food products</i>					
Produkcja napojów .....	101,0	102,0	101,1	100,7	100,4
<i>Manufacture of beverages</i>					
Produkcja wyrobów tytoniowych .....	100,2	101,4	102,5	103,5	103,5
<i>Manufacture of tobacco products</i>					
Produkcja wyrobów tekstylnych .....	99,1	99,1	98,9	99,0	99,2
<i>Manufacture of textiles</i>					
Produkcja odzieży .....	99,1	98,9	99,1	99,3	99,4
<i>Manufacture of wearing apparel</i>					
Produkcja skór i wyrobów skórzanych <sup>Δ</sup> .....	105,3	104,1	104,0	103,3	102,7
<i>Manufacture of leather and related products</i>					
Produkcja wyrobów z drewna, korka, słomy i wikliny <sup>Δ</sup> .....	100,9	100,6	100,0	99,7	99,7
<i>Manufacture of products of wood, cork, straw and wicker<sup>Δ</sup></i>					
Produkcja papieru i wyrobów z papieru .....	100,6	101,7	101,2	100,7	100,4
<i>Manufacture of paper and paper products</i>					
Poligrafia i reprodukcja zapisanych nośników informacji .....	97,6	98,4	99,3	99,6	99,8
<i>Printing and reproduction of recorded media</i>					
Produkcja koksu i produktów rafinacji ropy naftowej <sup>Δ</sup> .....	93,7	93,6	95,7	95,4	93,2
<i>Manufacture of coke and refined petroleum products</i>					
Produkcja chemikaliów i wyrobów chemicznych .....	99,3	98,7	99,2	99,3	99,5
<i>Manufacture of chemicals and chemical products</i>					
Produkcja wyrobów farmaceutycznych <sup>Δ</sup> .....	105,5	106,1	105,4	104,2	103,8
<i>Manufacture of pharmaceutical products<sup>Δ</sup></i>					
Produkcja wyrobów z gumy i tworzyw sztucznych .....	100,5	98,7	98,7	98,4	98,3
<i>Manufacture of rubber and plastic products</i>					
Produkcja wyrobów z pozostałych mineralnych surowców niemetalicznych .....	97,7	98,2	98,4	98,3	98,3
<i>Manufacture of other non-metallic mineral products</i>					

TABL. 9. WSKAŹNIKI CEN PRODUKCJI SPRZEDANEJ PRZEMYSŁU WEDŁUG SEKCJI, DZIAŁÓW

I KWARTALÓW (dok.)

PRICE INDICES OF SOLD PRODUCTION OF INDUSTRY BY SECTIONS, DIVISIONS AND QUARTERS (cont.)

SEKCJE I DZIAŁY SECTIONS AND DIVISIONS	2013	2014			
		kwartaly		quarters	
	I-IV	I	I-II	I-III	I-IV
	analogiczny okres roku poprzedniego = 100 corresponding period of previous year = 100				
<b>Przetwórstwo przemysłowe (dok.)</b>					
<b>Manufacturing (cont.)</b>					
Produkcja metali .....	96,6	98,5	98,2	98,6	99,2
<i>Manufacture of basic metals</i>					
Produkcja wyrobów z metali <sup>Δ</sup> .....	98,7	99,1	98,5	98,3	98,4
<i>Manufacture of metal products</i> <sup>Δ</sup>					
Produkcja komputerów, wyrobów elektronicznych i optycz- nych .....	96,7	97,6	97,2	96,9	97,7
<i>Manufacture of computer, electronic and optical products</i>					
Produkcja urządzeń elektrycznych .....	97,6	98,5	98,2	97,8	97,9
<i>Manufacture of electrical equipment</i>					
Produkcja maszyn i urządzeń <sup>Δ</sup> .....	101,1	101,7	101,5	101,0	100,6
<i>Manufacture of machinery and equipment n.e.c.</i>					
Produkcja pojazdów samochodowych, przyczep i naczep <sup>Δ</sup> .....	100,0	99,3	98,7	98,4	98,6
<i>Manufacture of motor vehicles, trailers and semi-trailers</i>					
Produkcja pozostałego sprzętu transportowego .....	100,4	99,7	99,4	99,4	100,2
<i>Manufacture of other transport equipment</i>					
Produkcja mebli .....	99,4	98,9	98,9	98,8	99,0
<i>Manufacture of furniture</i>					
Pozostała produkcja wyrobów.....	103,4	99,9	99,1	98,9	99,1
<i>Other manufacturing</i>					
Naprawa, konserwacja i instalowanie maszyn i urządzeń .....	99,3	98,0	98,3	98,5	98,8
<i>Repair and installation of machinery and equipment</i>					
<b>Wytwarzanie i zaopatrywanie w energię elektryczną, gaz, parę wodną i gorącą wodę<sup>Δ</sup> .....</b>	<b>99,4</b>	<b>100,8</b>	<b>100,9</b>	<b>101,0</b>	<b>101,1</b>
<b><i>Electricity, gas, steam and air conditioning supply</i></b>					
<b>Dostawa wody; gospodarowanie ściekami i odpadami; rekultywacja<sup>Δ</sup> .....</b>	<b>101,6</b>	<b>100,8</b>	<b>100,9</b>	<b>101,1</b>	<b>101,2</b>
<b><i>Water supply; sewerage, waste management and remediation activities</i></b>					
w tym: of which:					
Pobór, uzdatnianie i dostarczanie wody .....	106,0	104,1	103,6	103,3	103,1
<i>Water collection, treatment and supply</i>					
Gospodarka odpadami; odzysk surowców <sup>Δ</sup> .....	98,4	98,2	98,8	99,4	99,8
<i>Waste collection, treatment and disposal activities; materials recovery</i>					



TABL. 10. INDEKS PRODUKCJI SPRZEDANEJ PRZEMYSŁU WEDŁUG SEKCJI I DZIAŁÓW (cd.)  
 VOLUME INDEX OF SOLD PRODUCTION OF INDUSTRY BY SECTIONS AND DIVISION (cont.)

LATA, SEKCJE I DZIAŁY YEARS, SECTIONS AND DIVISIONS		Miesiące Months												
		I-XII	I	II	III	IV	V	VI	VII	VIII	IX	X	XI	XII
		przeciętna miesięczna 2010 = 100						monthly average of 2010 = 100						
<b>Przetwórstwo przemysłowe (cd.)</b> <i>Manufacturing (cont.)</i>														
Produkcja koksu i produktów rafinacji ropy naftowej <sup>Δ</sup>	2013	102,7	89,7	85,5	93,4	78,5	95,3	99,1	107,3	107,8	105,5	114,8	104,5	91,8
	2014	102,4	96,3	83,1	92,6	95,6	91,3	92,3	106,6	103,5	103,6	110,4	100,1	96,5
<i>Manufacture of coke and refined petroleum products</i>														
Produkcja chemikaliów i wyrobów chemicznych .....	2013	115,7	104,7	101,0	111,5	112,0	114,8	108,4	112,8	104,0	105,1	111,8	101,3	92,6
<i>Manufacture of chemicals and chemical products</i>	2014	113,5	101,7	104,8	115,1	112,5	105,4	101,3	108,3	101,2	110,0	111,7	102,3	91,0
Produkcja wyrobów farmaceutycznych <sup>Δ</sup> .....	2013	85,3	83,6	81,2	95,5	87,6	80,5	85,5	82,0	66,8	95,9	96,4	78,5	96,9
<i>Manufacture of pharmaceutical products</i> <sup>Δ</sup>	2014	89,1	78,4	81,1	115,6	82,3	86,8	83,2	94,3	78,5	110,3	101,3	82,1	84,0
Produkcja wyrobów z gumy i tworzyw sztucznych	2013	119,9	105,8	104,6	115,2	121,2	119,4	125,4	129,7	122,8	134,7	142,7	124,1	98,2
<i>Manufacture of rubber and plastic products</i>	2014	127,5	118,8	121,5	134,5	130,9	130,7	128,7	134,0	122,4	143,7	146,6	127,8	106,6
Produkcja wyrobów z pozostałych mineralnych surowców niemetalicznych	2013	109,2	76,2	78,9	89,2	105,8	119,4	121,9	133,8	126,8	132,3	139,5	112,8	89,4
	2014	118,3	87,3	91,8	119,3	121,8	124,8	125,9	134,3	122,4	140,4	141,4	116,5	97,9
<i>Manufacture of other non-metallic mineral products</i>														
Produkcja metali .....	2013	105,8	109,8	103,2	113,6	111,7	109,6	112,4	121,3	111,7	116,0	122,5	113,2	84,4
<i>Manufacture of basic metals</i>	2014	112,4	115,3	109,2	124,1	121,3	122,5	123,1	123,4	114,5	127,7	123,6	112,7	94,7
Produkcja wyrobów z metali <sup>Δ</sup> .....	2013	127,8	114,2	113,5	124,1	123,9	123,5	134,0	137,9	128,1	143,7	153,7	143,6	116,5
<i>Manufacture of metal products</i> <sup>Δ</sup>	2014	137,1	121,1	121,4	138,0	136,4	137,4	139,7	142,8	132,7	153,3	156,9	145,8	131,3
Produkcja komputerów, wyrobów elektronicznych i optycznych	2013	84,2	82,0	72,7	88,6	90,3	83,3	75,9	71,6	74,4	92,7	105,4	105,6	78,6
	2014	94,3	88,5	76,0	78,8	86,1	93,3	81,1	79,4	86,0	103,2	115,9	118,4	102,2
<i>Manufacture of computer, electronic and optical products</i>														
Produkcja urządzeń elektrycznych .....	2013	125,4	106,6	106,6	114,5	112,0	111,9	126,2	122,2	119,7	142,5	148,1	135,3	112,1
<i>Manufacture of electrical equipment</i>	2014	134,2	119,8	115,5	127,8	116,6	118,2	122,5	127,6	125,1	151,2	161,1	142,1	134,8
Produkcja maszyn i urządzeń <sup>Δ</sup> .....	2013	95,6	82,9	81,5	96,5	93,0	89,5	103,1	94,6	81,0	100,6	97,6	94,1	95,7
<i>Manufacture of machinery and equipment n.e.c.</i>	2014	104,7	86,8	91,4	113,7	99,1	101,3	102,7	100,3	85,2	105,5	107,3	99,2	122,0



TABL. 11. INDEKS PRODUKCJI SPRZEDANEJ PRZEMYSŁU WEDŁUG SEKCJI I DZIAŁÓW (ceny stałe; wyrównany sezonowo)

VOLUME INDEX OF SOLD PRODUCTION OF INDUSTRY BY SECTIONS AND DIVISIONS (constant prices; seasonally adjusted)

LATA, SEKCJE I DZIAŁY YEARS, SECTIONS AND DIVISIONS		Miesiące Months											
		I	II	III	IV	V	VI	VII	VIII	IX	X	XI	XII
		przeciętna miesięczna 2010 = 100						monthly average of 2010 = 100					
<b>O G Ó Ł E M</b> .....	<b>2013</b>	<b>107,0*</b>	<b>108,2*</b>	<b>107,6</b>	<b>108,7*</b>	<b>110,4*</b>	<b>111,3*</b>	<b>112,1*</b>	<b>112,9*</b>	<b>112,4*</b>	<b>113,1</b>	<b>115,1*</b>	<b>111,5*</b>
<b>T O T A L</b>	<b>2014</b>	<b>113,8*</b>	<b>113,8*</b>	<b>113,5*</b>	<b>114,5*</b>	<b>112,8</b>	<b>113,5</b>	<b>114,8*</b>	<b>113,5*</b>	<b>114,7*</b>	<b>115,1</b>	<b>115,5</b>	<b>117,8</b>
<b>Górnictwo i wydobywanie</b> .....	<b>2013</b>	<b>103,8*</b>	<b>101,2*</b>	<b>100,9*</b>	<b>101,0*</b>	<b>103,3*</b>	<b>98,8*</b>	<b>101,0*</b>	<b>98,6*</b>	<b>99,0</b>	<b>102,9*</b>	<b>103,5*</b>	<b>106,1*</b>
<b>Mining and quarrying</b>	<b>2014</b>	<b>95,8*</b>	<b>98,0*</b>	<b>95,4*</b>	<b>95,9*</b>	<b>92,4*</b>	<b>94,5*</b>	<b>93,4*</b>	<b>99,1*</b>	<b>96,8*</b>	<b>94,5</b>	<b>96,1</b>	<b>99,9</b>
W tym wydobywanie węgla kamiennego i węgla brunatnego (lignitu)	2013	92,4*	87,6*	95,2*	102,2*	97,5*	92,7*	94,3*	90,6*	92,8*	95,5*	95,8*	90,9*
	2014	88,4*	86,7*	82,2	81,4*	81,6*	80,0*	81,9*	87,7*	89,2*	84,6	88,2	90,1
<i>Of which mining of coal and lignite</i>													
<b>Przetwórstwo przemysłowe</b> .....	<b>2013</b>	<b>107,9*</b>	<b>109,4*</b>	<b>108,4*</b>	<b>109,7*</b>	<b>111,7*</b>	<b>113,2*</b>	<b>113,7</b>	<b>114,8*</b>	<b>114,3*</b>	<b>114,9*</b>	<b>117,4*</b>	<b>113,6*</b>
<b>Manufacturing</b>	<b>2014</b>	<b>116,8*</b>	<b>117,0</b>	<b>116,7*</b>	<b>117,6*</b>	<b>115,4</b>	<b>115,9*</b>	<b>117,7*</b>	<b>116,1*</b>	<b>117,3*</b>	<b>118,2</b>	<b>118,7</b>	<b>121,2</b>
Produkcja artykułów spożywczych .....	2013	113,8*	112,1*	113,2*	113,1*	113,6*	112,4*	115,7*	116,6*	117,2*	115,7*	118,8*	116,7*
<i>Manufacture of food products</i>	2014	116,6*	116,9*	114,1*	118,9*	113,7*	116,0*	113,5*	113,9*	113,2*	113,4	114,4	117,3
Produkcja napojów .....	2013	93,9*	101,0*	108,1*	100,2*	110,6*	100,3*	100,5*	107,6*	96,1*	102,1*	111,2*	103,8*
<i>Manufacture of beverages</i>	2014	117,8*	105,9*	97,7*	104,8*	100,3*	100,4*	103,8	97,4*	102,9*	104,1	97,9	105,3
Produkcja wyrobów tytoniowych .....	2013	119,8*	113,3*	122,2*	88,1*	115,9*	119,8*	121,9*	120,0*	124,3*	119,0*	126,0*	121,9*
<i>Manufacture of tobacco products</i>	2014	120,9*	126,7*	126,1*	124,8*	128,4*	127,5*	128,7*	130,0*	124,4*	133,9	125,8	128,4
Produkcja wyrobów tekstylnych .....	2013	123,7*	115,6*	123,6*	122,5*	121,3*	126,1*	128,3*	136,8*	124,5*	128,6*	129,9*	129,1*
<i>Manufacture of textiles</i>	2014	129,6*	136,9*	133,7*	133,9*	138,0*	141,5*	145,7*	139,5*	141,0*	142,8	139,9	142,8
Produkcja odzieży .....	2013	103,2*	110,0*	106,5*	112,2*	110,0*	115,3*	116,8*	117,9*	115,0*	115,6*	119,8*	119,7*
<i>Manufacture of wearing apparel</i>	2014	111,6*	111,5*	112,9*	110,9*	116,2*	111,5*	114,3*	108,5*	112,4*	112,5	108,2	113,8
Produkcja skór i wyrobów skórzanych <sup>Δ</sup> .....	2013	119,6*	123,9*	119,8*	130,0*	128,5*	137,2*	132,9*	126,4*	128,8*	129,3*	126,6*	132,8*
<i>Manufacture of leather and related products</i>	2014	135,3*	134,5*	136,2*	132,3*	133,3*	134,5*	138,0*	136,1*	135,7*	133,8	134,1	134,2
Produkcja wyrobów z drewna, korka, słomy i wikliny <sup>Δ</sup>	2013	109,8*	110,3*	110,5*	112,6*	113,3*	116,8*	118,1*	116,5*	118,0*	117,7	118,8*	117,3*
<i>Manufacture of products of wood, cork, straw and wicker<sup>Δ</sup></i>	2014	124,1*	124,3*	125,0*	125,1*	125,2*	126,3*	121,7*	119,3	122,7*	123,4	123,0	123,5
Produkcja papieru i wyrobów z papieru .....	2013	115,5*	114,1*	114,2*	116,6*	119,0*	121,6*	122,6*	123,4*	123,9*	122,8*	125,6*	124,3*
<i>Manufacture of paper and paper products</i>	2014	126,1*	124,2*	125,1*	127,2*	123,5*	125,9*	125,9*	130,0*	130,7*	129,2	130,3	135,5
Poligrafia i reprodukcja zapisanych nośników informacji	2013	124,6*	125,2*	126,2*	126,4*	126,4	134,1*	132,5*	132,1*	130,7	133,3*	135,6*	131,3*
<i>Printing and reproduction of recorded media</i>	2014	134,9*	134,6*	133,9*	134,5*	134,3*	128,4*	132,3*	133,5*	134,8*	133,0	136,4	142,0

TABL. 11. INDEKS PRODUKCJI SPRZEDANEJ PRZEMYSŁU WEDŁUG SEKCJI I DZIAŁÓW (cd.)

## VOLUME INDEX OF SOLD PRODUCTION OF INDUSTRY BY SECTIONS AND DIVISIONS (cont.)

LATA, SEKCJE I DZIAŁY YEARS, SECTIONS AND DIVISIONS		Miesiące Months											
		I	II	III	IV	V	VI	VII	VIII	IX	X	XI	XII
		przeciętna miesięczna 2010 = 100						monthly average of 2010 = 100					
<b>Przetwórstwo przemysłowe (dok.)</b>													
<b>Manufacturing (cont.)</b>													
Produkcja koksu i produktów rafinacji ropy naftowej <sup>Δ</sup>	2013	96,9*	101,2*	95,0*	85,4*	99,2*	102,1*	101,5*	100,9*	97,7	99,9*	103,7*	92,8*
	2014	106,2*	98,4*	98,5*	99,5*	93,2*	95,2*	100,8*	98,9*	94,0*	96,1	99,3	95,6
<i>Manufacture of coke and refined petroleum products</i>													
Produkcja chemikaliów i wyrobów chemicznych .....	2013	105,0*	104,9*	104,7*	106,2*	112,4*	110,3*	111,6*	105,8*	103,6*	106,6	104,6*	106,7*
<i>Manufacture of chemicals and chemical products</i>	2014	104,3*	108,8*	108,0*	106,6*	101,2*	103,2*	106,9*	105,3*	106,1*	106,4	105,7	102,8
Produkcja wyrobów farmaceutycznych <sup>Δ</sup> .....	2013	87,8*	86,8*	81,6*	89,4*	83,9*	84,2*	86,5*	79,7*	85,8*	88,7*	85,5*	94,6*
<i>Manufacture of pharmaceutical products</i> <sup>Δ</sup>	2014	84,6*	88,1*	94,2*	86,5*	88,9*	85,9*	95,2*	94,1*	93,9*	92,1	90,0	84,8
Produkcja wyrobów z gumy i tworzyw sztucznych .....	2013	112,2*	113,6*	116,0*	116,8*	119,9*	122,9*	122,8*	124,4*	123,7	124,8*	125,8*	124,6*
<i>Manufacture of rubber and plastic products</i>	2014	129,1*	131,2*	130,1*	130,2*	127,4*	126,4*	127,2*	128,0*	128,5*	128,7	129,9	131,6
Produkcja wyrobów z pozostałych mineralnych surowców niemetalicznych	2013	102,5*	106,0*	98,8*	101,3*	112,0*	112,2*	114,4*	114,7*	114,4*	117,0*	116,5*	116,2*
	2014	121,0*	122,9*	128,0	119,7*	113,4*	116,0*	115,1*	114,7*	117,7*	118,8	120,5	123,3
<i>Manufacture of other non-metallic mineral products</i>													
Produkcja metali .....	2013	108,0*	107,5*	109,9*	107,2*	107,3*	107,7*	115,0	114,2*	112,7*	116,8	118,2*	105,1*
<i>Manufacture of basic metals</i>	2014	115,2*	113,8	116,3*	119,9*	117,9*	118,0*	117,0*	119,0*	121,9*	117,9	117,7	116,3
Produkcja wyrobów z metali <sup>Δ</sup> .....	2013	125,8*	128,0*	126,4*	124,0*	125,9*	129,8*	131,3*	129,2*	133,2*	136,4*	138,8*	131,1*
<i>Manufacture of metal products</i> <sup>Δ</sup>	2014	136,4*	136,5*	137,1*	139,2*	136,9*	135,8*	136,5*	137,9*	138,7*	139,3	140,6	143,8
Produkcja komputerów, wyrobów elektronicznych i optycznych	2013	81,9*	83,6*	92,3*	90,1*	84,9*	85,9*	86,7*	82,6*	86,2*	84,9*	85,0*	79,9*
	2014	87,2*	87,5*	84,0*	86,7*	92,7*	92,8*	93,8*	96,7*	93,8*	95,0	97,5	104,4
<i>Manufacture of computer, electronic and optical products</i>													
Produkcja urządzeń elektrycznych .....	2013	112,5*	115,2*	118,3*	117,4*	121,8*	129,4*	124,6*	122,8*	124,8*	124,2*	127,4*	121,4*
<i>Manufacture of electrical equipment</i>	2014	127,8*	124,7*	126,8*	126,9	126,4*	126,0*	130,3*	131,6*	130,6*	135,5	134,6	142,4
Produkcja maszyn i urządzeń <sup>Δ</sup> .....	2013	91,7*	87,6*	88,7*	92,3*	91,2*	97,6*	93,1*	94,0*	96,2*	92,1*	97,8*	91,4*
<i>Manufacture of machinery and equipment n.e.c.</i>	2014	98,8*	98,2*	104,0*	98,3*	100,3*	97,4*	98,9*	101,8*	98,5*	101,4	103,2	112,7



TABL. 11. INDEKS PRODUKCJI SPRZEDANEJ PRZEMYSŁU WEDŁUG SEKCJI I DZIAŁÓW (dok.)

## VOLUME INDEX OF SOLD PRODUCTION OF INDUSTRY BY SECTIONS AND DIVISIONS (cont.)

LATA, SEKCJE I DZIAŁY YEARS, SECTIONS AND DIVISIONS		Miesiące Months											
		I	II	III	IV	V	VI	VII	VIII	IX	X	XI	XII
		przeciętna miesięczna 2010 = 100						monthly average of 2010 = 100					
<b>Przetwórstwo przemysłowe (dok.)</b>													
<b>Manufacturing (cont.)</b>													
Produkcja pojazdów samochodowych, przyczep i naczep <sup>Δ</sup>	2013	105,2*	109,8*	107,8*	112,6	112,6	113,0*	112,0*	126,9*	116,9*	114,6*	121,1*	111,8*
	2014	113,7*	115,2*	115,8*	116,7*	118,5*	118,1*	127,2*	106,6*	119,7*	119,6	123,1	126,0
<i>Manufacture of motor vehicles, trailers and semi-trailers</i>													
Produkcja pozostałego sprzętu transportowego .....	2013	148,5*	147,7*	137,1*	144,0*	157,9*	146,8*	163,6*	153,8*	165,7*	183,2*	170,9*	195,3*
	2014	161,0*	167,4*	134,2*	148,1*	149,3*	145,5*	144,2*	138,2*	148,8*	157,7	145,1	138,4
<i>Manufacture of other transport equipment</i>													
Produkcja mebli .....	2013	107,6*	109,6*	110,4*	112,6*	114,9*	117,7*	117,2*	117,7*	119,3*	118,7*	122,1*	119,8*
	2014	127,9*	128,7*	131,5*	131,1*	131,1*	132,0*	133,1*	135,8*	137,4*	138,9	138,6	138,5
<i>Manufacture of furniture</i>													
Pozostała produkcja wyrobów .....	2013	129,5*	126,6*	130,2*	126,4*	128,1*	138,2*	130,9*	133,7*	137,7*	136,0*	136,8*	137,3*
	2014	133,8*	133,6*	134,5*	141,1*	136,4*	133,5*	136,6*	136,4*	139,4*	134,0	134,4	135,6
<i>Other manufacturing</i>													
Naprawa, konserwacja i instalowanie maszyn i urządzeń	2013	105,1*	115,0*	114,0*	114,6*	117,4*	121,9*	114,5*	119,4*	130,4*	121,4*	128,1*	132,0*
	2014	131,6*	135,8*	132,2*	143,6*	132,3	137,3*	137,3*	145,8*	142,3*	142,1	139,7	140,8
<i>Repair and installation of machinery and equipment</i>													
Wytwarzanie i zaopatrywanie w energię elektryczną, gaz, parę wodną i gorącą wodę <sup>Δ</sup>	2013	101,7*	101,3*	102,9*	103,4*	102,7*	101,1*	105,2*	106,3*	104,4*	102,1*	101,9*	94,9
	2014	100,2*	95,4*	95,4*	97,5*	100,6	101,9*	101,4*	99,1*	100,5*	98,9	99,5	99,2
<i>Electricity, gas, steam and air conditioning supply</i>													
Dostawa wody; gospodarowanie ściekami i odpadami; rekultywacja <sup>Δ</sup>	2013	107,9*	108,2*	108,7*	109,7*	111,4*	111,0*	108,5*	110,5*	110,9*	116,2*	114,8*	114,0*
	2014	114,2*	113,9*	111,3*	111,5*	112,1*	113,8	115,5*	115,2*	116,7*	116,1	116,5	114,3
<i>Water supply; sewerage, waste management and remediation activities</i>													
w tym:													
of which:													
Pobór, uzdatnianie i dostarczanie wody .....	2013	94,2*	95,9*	94,9*	95,3*	94,2*	93,7*	94,2*	95,1*	94,6*	94,4*	95,0*	95,5*
	2014	97,1*	95,1*	93,7*	94,7*	94,8*	96,4*	95,4*	94,8*	95,1*	95,2	94,6	93,6
<i>Water collection, treatment and supply</i>													
Gospodarka odpadami; odzysk surowców <sup>Δ</sup> .....	2013	108,2*	108,8*	111,9*	111,8*	115,6*	113,5*	110,6*	112,5*	113,8*	121,6*	119,4*	119,2*
	2014	117,0*	119,0*	115,1*	115,7*	115,4*	117,7*	120,2*	120,5*	121,5*	119,0	120,9	119,2
<i>Waste collection, treatment and disposal activities; materials recovery</i>													

TABL. 12. CZAS PRZEPRACOWANY W PRZEMYSŁE WEDŁUG SEKCJI, DZIAŁÓW I KWARTAŁÓW  
 WORKED TIME IN INDUSTRY BY SECTIONS, DIVISIONS AND QUARTERS

SEKCJE I DZIAŁY SECTIONS AND DIVISIONS	2013	2014			
		kwartały		quarters	
	I-IV	I	I-II	I-III	I-IV
	w godzinach na 1 zatrudnionego in hours per 1 paid employee				
<b>OGÓŁEM</b> .....	<b>1758</b>	<b>449</b>	<b>889</b>	<b>1321</b>	<b>1759</b>
<b>TOTAL</b>					
<b>Górnictwo i wydobywanie</b> .....	<b>1670</b>	<b>433</b>	<b>854</b>	<b>1305</b>	<b>1708</b>
<b>Mining and quarrying</b>					
W tym wydobywanie węgla kamiennego i węgla brunatnego (lignitu) .....	1661	435	855	1282	1716
<i>Of which mining of coal and lignite</i>					
<b>Przetwórstwo przemysłowe</b> .....	<b>1769</b>	<b>452</b>	<b>894</b>	<b>1326</b>	<b>1766</b>
<b>Manufacturing</b>					
Produkcja artykułów spożywczych .....	1789	441	886	1331	1766
<i>Manufacture of food products</i>					
Produkcja napojów .....	1875	441	885	1323	1820
<i>Manufacture of beverages</i>					
Produkcja wyrobów tytoniowych .....	1745	449	871	1300	1731
<i>Manufacture of tobacco products</i>					
Produkcja wyrobów tekstylnych .....	1733	446	878	1287	1705
<i>Manufacture of textiles</i>					
Produkcja odzieży .....	1757	449	892	1324	1756
<i>Manufacture of wearing apparel</i>					
Produkcja skór i wyrobów skórzanych <sup>Δ</sup> .....	1765	462	909	1330	1758
<i>Manufacture of leather and related products</i>					
Produkcja wyrobów z drewna, korka, słomy i wikliny <sup>Δ</sup> .....	1788	457	905	1348	1796
<i>Manufacture of products of wood, cork, straw and wicker</i> <sup>Δ</sup>					
Produkcja papieru i wyrobów z papieru .....	1794	456	900	1336	1756
<i>Manufacture of paper and paper products</i>					
Poligrafia i reprodukcja zapisanych nośników informacji .....	1782	446	902	1321	1795
<i>Printing and reproduction of recorded media</i>					
Produkcja koksu i produktów rafinacji ropy naftowej <sup>Δ</sup> .....	1794	430	851	1250	1673
<i>Manufacture of coke and refined petroleum products</i>					
Produkcja chemikaliów i wyrobów chemicznych .....	1746	443	871	1294	1720
<i>Manufacture of chemicals and chemical products</i>					
Produkcja wyrobów farmaceutycznych <sup>Δ</sup> .....	1740	439	867	1270	1689
<i>Manufacture of pharmaceutical products</i> <sup>Δ</sup>					
Produkcja wyrobów z gumy i tworzyw sztucznych .....	1782	452	895	1344	1787
<i>Manufacture of rubber and plastic products</i>					
Produkcja wyrobów z pozostałych mineralnych surowców niemetalicznych .....	1765	448	890	1328	1778
<i>Manufacture of other non-metallic mineral products</i>					

TABL. 12. CZAS PRZEPRACOWANY W PRZEMYSŁE WEDŁUG SEKCJI, DZIAŁÓW I KWARTAŁÓW (dok.)  
 WORKED TIME IN INDUSTRY BY SECTIONS, DIVISIONS AND QUARTERS (cont.)

SEKCJE I DZIAŁY SECTIONS AND DIVISIONS	2013	2014			
		kwartały		quarters	
	I-IV	I	I-II	I-III	I-IV
	w godzinach na 1 zatrudnionego in hours per 1 paid employee				
<b>Przetwórstwo przemysłowe (dok.)</b> <b>Manufacturing (cont.)</b>					
Produkcja metali .....	1732	448	892	1308	1750
<i>Manufacture of basic metals</i>					
Produkcja wyrobów z metali <sup>Δ</sup> .....	1769	452	899	1328	1768
<i>Manufacture of metal products<sup>Δ</sup></i>					
Produkcja komputerów, wyrobów elektronicznych i optycznych .....	1774	451	904	1310	1750
<i>Manufacture of computer, electronic and optical products</i>					
Produkcja urządzeń elektrycznych .....	1696	484	889	1338	1773
<i>Manufacture of electrical equipment</i>					
Produkcja maszyn i urządzeń <sup>Δ</sup> .....	1766	454	899	1322	1774
<i>Manufacture of machinery and equipment n.e.c.</i>					
Produkcja pojazdów samochodowych, przyczep i naczep <sup>Δ</sup> .....	1769	458	906	1326	1762
<i>Manufacture of motor vehicles, trailers and semi-trailers</i>					
Produkcja pozostałego sprzętu transportowego .....	1760	459	900	1336	1795
<i>Manufacture of other transport equipment</i>					
Produkcja mebli .....	1778	460	900	1322	1766
<i>Manufacture of furniture</i>					
Pozostała produkcja wyrobów.....	1767	447	903	1326	1740
<i>Other manufacturing</i>					
Naprawa, konserwacja i instalowanie maszyn i urządzeń .....	1750	450	889	1316	1769
<i>Repair and installation of machinery and equipment</i>					
<b>Wytwarzanie i zaopatrywanie w energię elektryczną, gaz, parę wodną i gorącą wodę<sup>Δ</sup> .....</b>	<b>1687</b>	<b>428</b>	<b>865</b>	<b>1268</b>	<b>1712</b>
<b><i>Electricity, gas, steam and air conditioning supply</i></b>					
<b>Dostawa wody; gospodarowanie ściekami i odpadami; rekultywacja<sup>Δ</sup> .....</b>	<b>1767</b>	<b>444</b>	<b>879</b>	<b>1311</b>	<b>1752</b>
<b><i>Water supply; sewerage, waste management and remediation activities</i></b>					
w tym: of which:					
Pobór, uzdatnianie i dostarczanie wody .....	1737	442	875	1287	1729
<i>Water collection, treatment and supply</i>					
Gospodarka odpadami; odzysk surowców <sup>Δ</sup> .....	1803	446	886	1335	1771
<i>Waste collection, treatment and disposal activities; materials recovery</i>					

TABL. 13. PRZEDSIĘBIORSTWA PRZEMYSŁOWE WEDŁUG WYSOKOŚCI PRZECIĘTNEGO MIESIĘCZNEGO WYNAGRODZENIA BRUTTO W 2014 R.  
INDUSTRIAL ENTERPRISES BY AMOUNT OF AVERAGE MONTHLY GROSS WAGES AND SALARIES IN 2014

WYSZCZEGÓLNIENIE SPECIFICATION		O wysokości przeciętne go miesięcznego wynagrodzenia brutto w zł By average monthly gross wages and salaries in zł									
		Ogółem Total	1680,00 i mniej and less	1680,01- 2000,00	2000,01- 2500,00	2500,01- 3000,00	3000,01- 3500,00	3500,01- 4000,00	4000,01- 4500,00	4500,01- 5000,00	5000,01 i więcej and more
<b>O G Ó Ł E M</b> .....	<b>a</b>	<b>7446</b>	<b>130</b>	<b>799</b>	<b>1022</b>	<b>1235</b>	<b>1180</b>	<b>1009</b>	<b>685</b>	<b>440</b>	<b>946</b>
<b>T O T A L</b>	<b>b</b>	<b>100,0</b>	<b>0,3</b>	<b>1,7</b>	<b>2,9</b>	<b>6,3</b>	<b>9,5</b>	<b>11,9</b>	<b>9,6</b>	<b>7,7</b>	<b>50,1</b>
	<b>c</b>	<b>100,0</b>	<b>0,7</b>	<b>4,3</b>	<b>8,0</b>	<b>11,5</b>	<b>14,8</b>	<b>14,3</b>	<b>9,6</b>	<b>7,0</b>	<b>29,8</b>
<b>Górnictwo i wydobywanie</b> .....	<b>a</b>	<b>143</b>	–	<b>3</b>	<b>10</b>	<b>7</b>	<b>16</b>	<b>27</b>	<b>17</b>	<b>11</b>	<b>52</b>
<b>Mining and quarrying</b>	<b>b</b>	<b>100,0</b>	–	<b>0,1</b>	<b>0,4</b>	<b>0,5</b>	<b>1,1</b>	<b>2,4</b>	<b>1,3</b>	<b>1,6</b>	<b>92,6</b>
	<b>c</b>	<b>100,0</b>	–	<b>0,2</b>	<b>0,8</b>	<b>0,7</b>	<b>2,7</b>	<b>3,1</b>	<b>1,8</b>	<b>1,4</b>	<b>89,3</b>
<b>Przetwórstwo przemysłowe</b> .....	<b>a</b>	<b>7064</b>	<b>130</b>	<b>796</b>	<b>1011</b>	<b>1222</b>	<b>1139</b>	<b>951</b>	<b>622</b>	<b>391</b>	<b>802</b>
<b>Manufacturing</b>	<b>b</b>	<b>100,0</b>	<b>0,3</b>	<b>2,0</b>	<b>3,4</b>	<b>7,3</b>	<b>11,0</b>	<b>13,6</b>	<b>11,0</b>	<b>8,6</b>	<b>42,8</b>
	<b>c</b>	<b>100,0</b>	<b>0,8</b>	<b>5,1</b>	<b>9,3</b>	<b>13,4</b>	<b>16,9</b>	<b>16,2</b>	<b>10,7</b>	<b>7,3</b>	<b>20,3</b>
Produkcja artykułów spożywczych.....	<b>a</b>	1217	42	249	237	240	166	107	73	32	71
<i>Manufacture of food products</i>	<b>b</b>	100,0	1,2	5,5	7,3	12,4	19,8	12,5	12,2	7,7	21,4
	<b>c</b>	100,0	1,9	10,0	14,5	17,7	19,3	10,8	9,1	5,3	11,4
Produkcja napojów .....	<b>a</b>	65	–	3	7	11	10	8	5	2	19
<i>Manufacture of beverages</i>	<b>b</b>	100,0	–	#	1,7	3,3	4,6	3,9	6,7	#	78,2
	<b>c</b>	100,0	–	#	4,2	7,1	11,1	6,1	9,0	#	58,8
Produkcja wyrobów tytoniowych.....	<b>a</b>	11	–	–	3	–	–	–	1	1	6
<i>Manufacture of tobacco products</i>	<b>b</b>	100,0	–	–	#	–	–	–	#	#	94,6
	<b>c</b>	100,0	–	–	#	–	–	–	#	#	87,1
Produkcja wyrobów tekstylnych .....	<b>a</b>	169	5	23	49	38	28	14	10	1	1
<i>Manufacture of textiles</i>	<b>b</b>	100,0	#	3,9	29,6	16,8	16,5	21,4	10,5	#	#
	<b>c</b>	100,0	#	6,9	34,4	21,2	15,4	14,3	6,0	#	#
Produkcja odzieży .....	<b>a</b>	305	23	126	106	37	10	3	–	–	–
<i>Manufacture of wearing apparel</i>	<b>b</b>	100,0	4,1	23,9	31,4	22,3	8,1	10,2	–	–	–
	<b>c</b>	100,0	4,8	31,8	38,9	15,5	3,9	5,1	–	–	–
Produkcja skór i wyrobów skórzanych <sup>Δ</sup>	<b>a</b>	82	6	18	32	13	12	1	–	–	–
<i>Manufacture of leather and related related products</i>	<b>b</b>	100,0	#	5,9	15,6	25,8	50,6	#	–	–	–
	<b>c</b>	100,0	#	12,0	31,4	19,6	32,1	#	–	–	–
Produkcja wyrobów z drewna, korka, słomy i wikliny <sup>Δ</sup>	<b>a</b>	321	7	78	76	63	47	27	9	5	9
<i>Manufacture of products of wood, cork, straw and wicker<sup>Δ</sup></i>	<b>b</b>	100,0	0,7	6,4	7,3	10,7	17,4	19,2	5,6	6,9	25,8
	<b>c</b>	100,0	0,8	12,8	15,7	19,0	24,9	15,2	3,4	2,1	6,1
Produkcja papieru i wyrobów z papieru	<b>a</b>	210	1	12	32	33	40	28	21	11	32
<i>Manufacture of paper and paper products</i>	<b>b</b>	100,0	#	#	1,9	3,2	9,2	10,9	7,4	12,7	53,7
	<b>c</b>	100,0	#	#	7,7	9,0	16,6	17,9	9,1	8,6	28,5
Poligrafia i reprodukcja zapisanych nośników informacji	<b>a</b>	130	2	6	10	27	28	17	14	9	17
<i>Printing and reproduction of recorded media</i>	<b>b</b>	100,0	#	#	1,8	9,7	10,5	10,1	9,7	10,3	46,4
	<b>c</b>	100,0	#	#	3,1	13,7	16,1	11,4	8,0	8,8	35,9
Produkcja koksu i produktów rafinacji ropy naftowej <sup>Δ</sup>	<b>a</b>	20	–	–	–	–	1	2	3	1	13
<i>Manufacture of coke and refined petroleum products</i>	<b>b</b>	100,0	–	–	–	–	#	#	0,9	#	98,2
	<b>c</b>	100,0	–	–	–	–	#	#	5,7	#	88,0

TABL. 13. PRZEDSIĘBIORSTWA PRZEMYSŁOWE WEDŁUG WYSOKOŚCI PRZECIĘTNEGO MIESIĘCZNEGO WYNAGRODZENIA BRUTTO W 2014 R. (cd.)  
**INDUSTRIAL ENTERPRISES BY AMOUNT OF AVERAGE MONTHLY GROSS WAGES AND SALARIES IN 2014 (cont.)**

WYSZCZEGÓLNIENIE SPECIFICATION		Ogółem Total	O wysokości przeciętnego miesięcznego wynagrodzenia brutto w zł By average monthly gross wages and salaries in zł								
			1680,00 i mniej and less	1680,01- 2000,00	2000,01- 2500,00	2500,01- 3000,00	3000,01- 3500,00	3500,01- 4000,00	4000,01- 4500,00	4500,01- 5000,00	5000,01 i więcej and more
<b>Przetwórstwo przemysłowe (cd.)</b> <b>Manufacturing (cont.)</b>											
Produkcja chemikaliów i wyrobów chemicznych	a	220	–	3	11	26	30	35	27	19	69
	b	100,0	–	0,1	0,5	3,4	6,1	11,8	8,0	4,0	66,1
<i>Manufacture of chemicals and chemical products</i>	c	100,0	–	0,5	3,1	7,8	11,5	12,3	9,9	6,3	48,6
Produkcja wyrobów farmaceutycznych <sup>Δ</sup>	a	62	–	1	–	4	7	6	9	3	32
	b	100,0	–	#	–	#	2,0	1,5	8,0	2,6	85,5
<i>Manufacture of pharmaceutical products<sup>Δ</sup></i>	c	100,0	–	#	–	#	5,3	5,1	16,6	5,0	66,3
Produkcja wyrobów z gumy i tworzyw sztucznych	a	650	3	37	81	143	125	100	67	38	56
	b	100,0	0,1	2,0	3,0	11,3	14,1	16,8	15,4	9,7	27,6
<i>Manufacture of rubber and plastic products</i>	c	100,0	0,2	3,1	6,8	17,3	20,5	19,1	11,1	7,1	14,8
Produkcja wyrobów z pozostałych mineralnych surowców niemetalicznych	a	352	6	23	39	59	56	48	42	20	59
	b	100,0	0,3	1,0	3,3	6,5	7,7	12,1	15,8	8,9	44,4
<i>Manufacture of other non-metallic mineral products</i>	c	100,0	0,6	2,9	9,1	14,9	11,5	14,3	15,9	7,5	23,3
Produkcja metali	a	163	–	10	6	26	30	36	25	16	14
	b	100,0	–	0,5	0,6	1,9	5,6	13,0	12,6	18,2	47,6
<i>Manufacture of basic metals</i>	c	100,0	–	1,3	1,9	7,3	8,7	17,7	13,8	13,1	36,2
Produkcja wyrobów z metali <sup>Δ</sup>	a	1024	5	65	109	177	192	203	100	74	99
	b	100,0	0,1	1,5	4,6	9,4	11,0	19,9	15,5	12,9	25,1
<i>Manufacture of metal products<sup>Δ</sup></i>	c	100,0	0,2	3,3	7,5	14,7	15,8	22,4	14,0	9,9	12,2
Produkcja komputerów, wyrobów elektronicznych i optycznych	a	139	–	2	17	23	31	18	14	9	25
	b	100,0	–	#	#	22,0	15,4	29,4	18,2	5,5	8,0
<i>Manufacture of computer, electronic and optical products</i>	c	100,0	–	#	#	14,8	24,0	22,2	11,6	5,1	14,1
Produkcja urządzeń elektrycznych	a	265	1	10	24	46	50	48	27	20	39
	b	100,0	#	#	1,0	6,4	13,8	25,4	21,6	2,6	28,8
<i>Manufacture of electrical equipment</i>	c	100,0	#	#	3,8	11,5	17,6	28,3	15,0	3,4	19,1
Produkcja maszyn i urządzeń	a	476	2	13	32	56	90	97	62	41	83
	b	100,0	#	#	1,9	4,2	9,8	17,7	10,5	11,8	43,0
<i>Manufacture of machinery and equipment n.e.c.</i>	c	100,0	#	#	3,3	8,2	16,9	22,4	12,1	10,3	25,2
Produkcja pojazdów samochodowych, przyczep i naczep	a	312	1	11	32	59	55	45	35	29	45
	b	100,0	#	#	1,5	2,7	5,6	9,8	10,1	17,3	52,3
<i>Manufacture of motor vehicles, trailers and semi-trailers</i>	c	100,0	#	#	6,7	8,7	14,1	14,3	10,5	14,9	28,4

TABL. 13. PRZEDSIĘBIORSTWA PRZEMYSŁOWE WEDŁUG WYSOKOŚCI PRZECIĘTNEGO MIESIĘCZNEGO WYNAGRODZENIA BRUTTO W 2014 R. (dok.)  
**INDUSTRIAL ENTERPRISES BY AMOUNT OF AVERAGE MONTHLY GROSS WAGES AND SALARIES IN 2014 (cont.)**

WYSZCZEGÓLNIENIE SPECIFICATION		Ogółem Total	O wysokości przeciętnego miesięcznego wynagrodzenia brutto w zł By average monthly gross wages and salaries in zł								
			1680,00 i mniej and less	1680,01- 2000,00	2000,01- 2500,00	2500,01- 3000,00	3000,01- 3500,00	3500,01- 4000,00	4000,01- 4500,00	4500,01- 5000,00	5000,01 i więcej and more
<b>Przetwórstwo przemysłowe (dok.) Manufacturing (cont.)</b>											
Produkcja pozostałego sprzętu transportowego	a	95	3	3	9	10	12	10	13	13	22
	b	100,0	0,7	0,7	0,7	3,8	5,6	3,9	13,2	15,6	55,8
<i>Manufacture of other transport equipment</i>	c	100,0	0,7	1,3	2,8	7,1	8,7	6,6	16,1	17,0	39,7
Produkcja mebli.....	a	388	20	83	68	85	67	44	13	7	1
<i>Manufacture of furniture</i>	b	100,0	1,1	6,0	6,7	14,9	32,6	33,5	4,0	#	#
	c	100,0	2,1	8,8	11,3	19,3	32,5	22,6	2,4	#	#
Pozostała produkcja wyrobów.....	a	129	3	14	24	25	23	14	12	3	11
<i>Other manufacturing</i>	b	100,0	0,9	1,6	14,0	20,4	18,0	21,0	12,5	2,4	9,2
	c	100,0	0,8	4,2	15,9	18,2	19,6	15,4	16,6	1,9	7,4
Naprawa, konserwacja i instalowanie maszyn i urządzeń	a	259	—	6	7	21	29	40	40	37	79
	b	100,0	—	0,9	0,4	2,2	4,4	17,4	15,4	9,4	49,9
<i>Repair and installation of machinery and equipment</i>	c	100,0	—	1,2	0,9	4,7	7,9	15,0	20,1	12,6	37,6
Wytwarzanie i zaopatrywanie w energię elektryczną, gaz, parę wodną i gorącą wodę <sup>Δ</sup>	a	239	—	—	1	6	25	31	46	38	92
	b	100,0	—	—	#	#	0,4	1,0	1,3	2,7	94,6
<i>Electricity, gas, steam and air conditioning supply</i>	c	100,0	—	—	#	#	1,8	2,9	4,4	9,8	80,8
Dostawa wody; gospodarowanie ściekami i odpadami; rekultywacja <sup>Δ</sup>	a	594	1	16	18	82	153	126	95	64	39
	b	100,0	#	#	0,9	6,0	16,1	17,9	17,9	18,2	21,2
<i>Water supply; sewerage, waste mana- gement and remediation activities</i>	c	100,0	#	#	1,7	10,0	21,1	19,7	16,7	15,2	13,0
w tym: of which:											
Pobór, uzdatnianie i dostarczanie wody	a	151	—	—	3	13	35	40	28	23	9
	b	100,0	—	—	0,3	2,6	8,7	17,7	18,9	24,0	27,8
<i>Water collection, treatment and supply</i>	c	100,0	—	—	0,8	4,8	12,7	19,6	19,8	23,3	19,0
Gospodarka odpadami; odzysk surowców <sup>Δ</sup>	a	248	1	11	14	55	74	41	29	12	11
	b	100,0	#	#	1,8	10,5	23,8	19,3	20,2	11,0	10,5
<i>Waste collection, treatment and dis- posal activities; materials recovery</i>	c	100,0	#	#	3,4	18,2	29,6	18,8	15,4	5,4	4,9

U w a g a. W tablicy nie ujęto podmiotów zlikwidowanych oraz tych, które zawiesiły działalność.

*N o t e.* In table excluded entities were liquidated and those which suspended activities.

TABL. 14. AKTYWA OBROTOWE PRZEDSIĘBIORSTW PRZEMYSŁOWYCH WEDŁUG SEKCJI I DZIAŁÓW  
W 2014 R.

Stan w końcu grudnia

CURRENT ASSETS OF INDUSTRIAL ENTERPRISES BY SECTIONS AND DIVISIONS IN 2014

As of December

SEKCJE I DZIAŁY SECTIONS AND DIVISIONS	Ogółem Grand total	zapasy razem stocks total	produkty gotowe finished products	towary goods	należno- ści krótkoter- minowe short- -term dues	z tytułu dostaw i usług <sup>a</sup> resulting from deliveries and services <sup>a</sup>
<b>OGÓŁEM</b> .....	<b>425151,1</b>	<b>126287,3</b>	<b>34442,2</b>	<b>10483,0</b>	<b>184048,7</b>	<b>154689,5</b>
<b>TOTAL</b>						
<b>Górnictwo i wydobywanie</b> .....	<b>15139,9</b>	<b>4961,8</b>	<b>2187,9</b>	<b>177,5</b>	<b>6709,5</b>	<b>5280,1</b>
<b>Mining and quarrying</b>						
W tym wydobywanie węgla kamiennego i węgla brunatnego (lignitu) .....	6857,5	1887,7	1547,8	44,1	2951,8	2425,3
<i>Of which mining of coal and lignite</i>						
<b>Przetwórstwo przemysłowe</b> .....	<b>340459,9</b>	<b>110730,7</b>	<b>31240,8</b>	<b>8238,9</b>	<b>150538,1</b>	<b>127880,5</b>
<b>Manufacturing</b>						
Produkcja artykułów spożywczych .....	47974,5	15564,7	6376,0	1406,7	22400,5	18774,7
<i>Manufacture of food products</i>						
Produkcja napojów .....	7691,0	1561,8	393,2	367,3	4378,5	4014,7
<i>Manufacture of beverages</i>						
Produkcja wyrobów tytoniowych .....	1955,5	1087,8	192,7	18,6	596,4	541,1
<i>Manufacture of tobacco products</i>						
Produkcja wyrobów tekstylnych .....	3119,1	1407,9	461,2	113,9	1208,2	1013,5
<i>Manufacture of textiles</i>						
Produkcja odzieży .....	1881,5	873,0	376,6	114,2	664,4	571,1
<i>Manufacture of wearing apparel</i>						
Produkcja skór i wyrobów skórzanych <sup>Δ</sup> .....	1533,1	674,2	201,8	39,3	547,4	508,7
<i>Manufacture of leather and related products</i>						
Produkcja wyrobów z drewna, korka, słomy i wikliny <sup>Δ</sup> .....	7077,4	2795,7	972,7	107,2	2621,1	2035,8
<i>Manufacture of products of wood, cork, straw and wicker<sup>Δ</sup></i>						
Produkcja papieru i wyrobów z papieru .....	10640,5	2939,3	982,9	225,6	4896,9	4211,3
<i>Manufacture of paper and paper products</i>						
Poligrafia i reprodukcja zapisanych nośników informacji .....	3392,4	661,0	134,7	44,8	1524,0	1353,5
<i>Printing and reproduction of recorded media</i>						
Produkcja koksu i produktów rafinacji ropy naftowej <sup>Δ</sup> .....	24813,1	10858,1	4090,2	633,5	7289,2	6469,7
<i>Manufacture of coke and refined petroleum products</i>						
Produkcja chemikaliów i wyrobów chemicznych .....	18863,4	5727,3	1984,5	528,0	8741,9	7143,0
<i>Manufacture of chemicals and chemical products</i>						
Produkcja wyrobów farmaceutycznych <sup>Δ</sup> .....	6938,0	2590,5	562,8	317,3	2563,8	2233,8
<i>Manufacture of pharmaceutical products<sup>Δ</sup></i>						
Produkcja wyrobów z gumy i tworzyw sztucznych .....	25068,6	7359,6	2258,9	709,5	12191,8	11034,8
<i>Manufacture of rubber and plastic products</i>						
Produkcja wyrobów z pozostałych mineralnych surowców niemetalicznych .....	17925,2	5858,9	2615,0	493,7	7154,3	6023,1
<i>Manufacture of other non-metallic mineral products</i>						

<sup>a</sup> Bez względu na okres wymagalności zapłaty.

<sup>a</sup> Regardless the maturity date.

TABL. 14. AKTYWA OBROTOWE PRZEDSIĘBIORSTW PRZEMYSŁOWYCH WEDŁUG SEKCJI I DZIAŁÓW  
W 2014 R. (dok.)

Stan w końcu grudnia

*CURRENT ASSETS OF INDUSTRIAL ENTERPRISES BY SECTIONS AND DIVISIONS IN 2014 (cont.)*

*As of December*

SEKCJE I DZIAŁY <i>SECTIONS AND DIVISIONS</i>	Ogółem <i>Grand total</i>	zapasy razem <i>stocks total</i>	produkty gotowe <i>finished products</i>	towary <i>goods</i>	należno- ści krótkoter- minowe <i>short- term dues</i>	z tytułu dostaw i usług <sup>a</sup> <i>resulting from deliveries and services<sup>a</sup></i>
<b>Przetwórstwo przemysłowe (dok.)</b> <b><i>Manufacturing (cont.)</i></b>						
Produkcja metali .....	16680,9	7169,2	2011,6	92,4	6033,9	4792,0
<i>Manufacture of basic metals</i>						
Produkcja wyrobów z metali <sup>Δ</sup> .....	24657,9	8128,5	1685,8	643,3	10931,4	9388,4
<i>Manufacture of metal products<sup>Δ</sup></i>						
Produkcja komputerów, wyrobów elektronicznych i optycznych .....	13015,7	3383,2	411,5	151,4	7263,9	6653,4
<i>Manufacture of computer, electronic and optical products</i>						
Produkcja urządzeń elektrycznych .....	19050,7	5790,1	1309,7	753,2	10712,2	9781,8
<i>Manufacture of electrical equipment</i>						
Produkcja maszyn i urządzeń <sup>Δ</sup> .....	17335,4	6092,3	1086,6	301,3	6918,6	6052,6
<i>Manufacture of machinery and equipment n.e.c.</i>						
Produkcja pojazdów samochodowych, przyczep i naczep <sup>Δ</sup> ....	40004,7	8928,1	1522,8	593,6	19832,8	15343,1
<i>Manufacture of motor vehicles, trailers and semi-trailers</i>						
Produkcja pozostałego sprzętu transportowego .....	11002,7	5275,7	234,3	129,8	3365,7	2868,6
<i>Manufacture of other transport equipment</i>						
Produkcja mebli .....	8738,3	3237,6	1024,5	186,1	3964,0	3038,7
<i>Manufacture of furniture</i>						
Pozostała produkcja wyrobów.....	3097,1	1270,2	303,8	186,5	1224,2	1061,0
<i>Other manufacturing</i>						
Naprawa, konserwacja i instalowanie maszyn i urządzeń .....	8003,2	1496,0	47,0	81,7	3513,0	2972,1
<i>Repair and installation of machinery and equipment</i>						
<b>Wytwarzanie i zaopatrywanie w energię elektryczną, gaz, parę wodną i gorącą wodę<sup>Δ</sup> .....</b>	<b>59797,6</b>	<b>9895,1</b>	<b>934,8</b>	<b>1938,3</b>	<b>23040,4</b>	<b>18787,0</b>
<b><i>Electricity, gas, steam and air conditioning supply</i></b>						
<b>Dostawa wody; gospodarowanie ściekami i odpadami; rekultywacja<sup>Δ</sup> .....</b>	<b>9753,8</b>	<b>699,6</b>	<b>78,7</b>	<b>128,3</b>	<b>3760,8</b>	<b>2741,9</b>
<b><i>Water supply; sewerage, waste management and remediation activities</i></b>						
w tym: of which:						
Pobór, uzdatnianie i dostarczanie wody .....	2675,0	82,8	0,4	9,7	872,0	579,1
<i>Water collection, treatment and supply</i>						
Gospodarka odpadami; odzysk surowców <sup>Δ</sup> .....	3898,3	496,2	72,1	107,3	1861,6	1444,3
<i>Waste collection, treatment and disposal activities; materials recovery</i>						

*a* Bez względu na okres wymagalności zapłaty.

*a* Regardless the maturity date.



**TABL. 15. ZOBOWIĄZANIA PRZEDSIĘBIORSTW PRZEMYSŁOWYCH WEDŁUG SEKCJI I DZIAŁÓW**  
**W 2014 R.**  
 Stan w końcu grudnia  
**LIABILITIES OF INDUSTRIAL ENTERPRISES BY SECTIONS AND DIVISIONS IN 2014**  
*As of December*

SEKCJE I DZIAŁY SECTIONS AND DIVISIONS	Zobowiązania		Liabilities			Relacja zobowiązań krótkoter- minowych <sup>a</sup> do nale- żności <sup>a</sup> <i>Relation of short-term liabilities to dues<sup>a</sup></i>
	długoter- minowe long- term	kredyty bankowe i pożyczki <i>bank credits and loans</i>	krótko- termi- nowe <sup>b</sup> <i>short- -term<sup>b</sup></i>	kredyty bankowe i pożyczki <i>bank credits and loans</i>	z tytułu dostaw i usług <sup>c</sup> <i>resulting from deliveries and services<sup>c</sup></i>	
<b>OGÓŁEM</b> <b>TOTAL</b>	<b>152802,1</b>	<b>100914,8</b>	<b>274712,6</b>	<b>57905,1</b>	<b>133056,1</b>	<b>86,0</b>
<b>Górnictwo i wydobywanie</b> <b>Mining and quarrying</b>	<b>7031,0</b>	<b>2740,0</b>	<b>18237,8</b>	<b>2441,0</b>	<b>6353,1</b>	<b>120,3</b>
W tym wydobywanie węgla kamiennego i węgla brunatnego (lignitu) <i>Of which mining of coal and lignite</i>	4496,3	942,1	11500,1	327,1	3575,8	147,4
<b>Przetwórstwo przemysłowe</b> <b>Manufacturing</b>	<b>90550,9</b>	<b>72177,3</b>	<b>216883,6</b>	<b>51151,4</b>	<b>112433,3</b>	<b>87,9</b>
Produkcja artykułów spożywczych <i>Manufacture of food products</i>	11633,4	10016,5	30924,4	8600,8	16735,4	89,1
Produkcja napojów <i>Manufacture of beverages</i>	5027,8	4004,9	7524,7	1752,4	3306,8	82,4
Produkcja wyrobów tytoniowych <i>Manufacture of tobacco products</i>	551,1	545,0	2241,2	524,9	515,4	95,3
Produkcja wyrobów tekstylnych <i>Manufacture of textiles</i>	506,3	445,8	1698,8	468,8	909,1	89,7
Produkcja odzieży <i>Manufacture of wearing apparel</i>	200,8	178,5	803,5	245,5	341,4	59,8
Produkcja skór i wyrobów skórzanych <sup>Δ</sup> <i>Manufacture of leather and related products</i>	110,4	87,8	658,1	130,5	347,4	68,3
Produkcja wyrobów z drewna, korka, słomy i wikliny <sup>Δ</sup> <i>Manufacture of products of wood, cork, straw and wicker<sup>Δ</sup></i>	2309,8	2066,7	4236,8	1295,8	1701,9	83,6
Produkcja papieru i wyrobów z papieru <i>Manufacture of paper and paper products</i>	4363,2	3726,3	6633,5	2132,5	3485,7	82,8
Poligrafia i reprodukcja zapisanych nośników informacji <i>Printing and reproduction of recorded media</i>	826,8	726,4	2029,0	434,5	1114,7	82,4
Produkcja koksu i produktów rafinacji ropy naftowej <sup>Δ</sup> <i>Manufacture of coke and refined petroleum products</i>	15024,3	11122,7	15492,8	2616,2	7567,7	117,0
Produkcja chemikaliów i wyrobów chemicznych <i>Manufacture of chemicals and chemical products</i>	3677,9	2615,8	12875,1	3545,9	6640,4	93,0
Produkcja wyrobów farmaceutycznych <sup>Δ</sup> <i>Manufacture of pharmaceutical products<sup>Δ</sup></i>	1095,7	917,9	2800,7	636,0	1306,2	58,5
Produkcja wyrobów z gumy i tworzyw sztucznych <i>Manufacture of rubber and plastic products</i>	7699,1	3828,7	13377,9	3416,8	7529,1	68,2
Produkcja wyrobów z pozostałych mineralnych surowców niemetalicznych <i>Manufacture of other non-metallic mineral products</i>	6269,0	5459,4	8609,2	2514,0	4426,0	73,5

a Z tytułu dostaw i usług. b Obejmują zobowiązania o okresie spłaty do 1 roku, z wyjątkiem zobowiązań z tytułu dostaw i usług; bez funduszy specjalnych. c Bez względu na okres wymagalności zapłaty

a Resulting from deliveries and services. b Including liabilities with maturity of up to 1 year, apart from deliveries and services; excluding special funds. c Regardless the maturity date.

TABL. 15. ZOBOWIĄZANIA PRZEDSIĘBIORSTW PRZEMYSŁOWYCH WEDŁUG SEKCJI I DZIAŁÓW  
W 2014 R. (dok.)  
Stan w końcu grudnia  
*LIABILITIES OF INDUSTRIAL ENTERPRISES BY SECTIONS AND DIVISIONS IN 2014 (cont.)*  
As of December

SEKCJE I DZIAŁY <i>SECTIONS AND DIVISIONS</i>	Zobowiązania		Liabilities			Relacja zobowiązań krótkoter- minowych <sup>a</sup> do nale- żności <sup>a</sup> <i>Relation of short-term liabilities to dues<sup>a</sup></i>
	długoter- minowe long- term	kredyty bankowe i pożyczki <i>bank credits and loans</i>	krótko- termi- nowe <sup>b</sup> <i>short- -term<sup>b</sup></i>	kredyty bankowe i pożyczki <i>bank credits and loans</i>	z tytułu dostaw i usług <sup>c</sup> <i>resulting from deliveries and services<sup>c</sup></i>	
<b>Przetwórstwo przemysłowe (dok.)</b> <i>Manufacturing (cont.)</i>						
Produkcja metali .....	5421,1	4642,3	11217,2	3043,9	5832,6	121,7
<i>Manufacture of basic metals</i>						
Produkcja wyrobów z metali <sup>Δ</sup> .....	4874,9	3558,0	15186,0	4225,3	7275,4	77,5
<i>Manufacture of metal products<sup>Δ</sup></i>						
Produkcja komputerów, wyrobów elektronicznych i optycznych .....	1131,5	957,8	8479,2	1431,9	5526,9	83,1
<i>Manufacture of computer, electronic and optical products</i>						
Produkcja urządzeń elektrycznych .....	1893,6	1421,2	15089,8	3574,5	9073,6	92,8
<i>Manufacture of electrical equipment</i>						
Produkcja maszyn i urządzeń <sup>Δ</sup> .....	1747,6	1410,5	9455,8	2209,1	4107,9	67,9
<i>Manufacture of machinery and equipment n.e.c.</i>						
Produkcja pojazdów samochodowych, przyczep i naczep <sup>Δ</sup> ...	8006,5	7344,6	29337,2	4220,9	17165,6	111,9
<i>Manufacture of motor vehicles, trailers and semi-trailers</i>						
Produkcja pozostałego sprzętu transportowego .....	2581,4	2157,4	6682,9	1509,9	2326,0	81,1
<i>Manufacture of other transport equipment</i>						
Produkcja mebli .....	3310,1	2931,3	4679,0	1137,3	2574,1	84,7
<i>Manufacture of furniture</i>						
Pozostała produkcja wyrobów.....	1518,0	1440,3	1432,5	478,2	709,0	66,8
<i>Other manufacturing</i>						
Naprawa, konserwacja i instalowanie maszyn i urządzeń .....	770,6	571,5	5418,3	1005,8	1915,0	64,4
<i>Repair and installation of machinery and equipment</i>						
<b>Wytwarzanie i zaopatrywanie w energię elektryczną, gaz, parę wodną i gorącą wodę<sup>Δ</sup> .....</b>	<b>46737,0</b>	<b>18986,9</b>	<b>33658,6</b>	<b>2789,6</b>	<b>12636,0</b>	<b>67,3</b>
<i>Electricity, gas, steam and air conditioning supply</i>						
<b>Dostawa wody; gospodarowanie ściekami i odpadami; rekultywacja<sup>Δ</sup> .....</b>	<b>8483,1</b>	<b>7010,7</b>	<b>5932,5</b>	<b>1523,1</b>	<b>1633,7</b>	<b>59,6</b>
<i>Water supply; sewerage, waste management and remediation activities</i>						
w tym: of which:						
Pobór, uzdatnianie i dostarczanie wody .....	3558,5	2894,8	1392,1	440,7	297,6	51,4
<i>Water collection, treatment and supply</i>						
Gospodarka odpadami; odzysk surowców <sup>Δ</sup> .....	1934,4	1594,9	2426,1	659,1	940,2	65,1
<i>Waste collection, treatment and disposal activities; materials recovery</i>						

a Z tytułu dostaw i usług. b Obejmują zobowiązania o okresie spłaty do 1 roku, z wyjątkiem zobowiązań z tytułu dostaw i usług; bez funduszy specjalnych. c Bez względu na okres wymagalności zapłaty.

a Resulting from deliveries and services. b Including liabilities with maturity of up to 1 year, apart from deliveries and services; excluding special funds. c Regardless the maturity date.

TABL. 16. PRZYCHODY (W TYM NA EXPORT), KOSZTY I WYNIK FINANSOWY ZE SPRZEDAŻY PRODUKTÓW, TOWARÓW I MATERIAŁÓW W PRZEMYSŁE WEDŁUG SEKCJI I DZIAŁÓW W 2014 R.  
 REVENUES (OF WHICH EXPORT), COSTS AND FINANCIAL RESULT FROM THE SALE OF PRODUCTS, GOODS AND MATERIALS IN INDUSTRY BY SECTIONS AND DIVISIONS IN 2014

SEKCJE I DZIAŁY SECTIONS AND DIVISIONS	Przychody netto ze sprzedaży produktów, towarów i materiałów Net sales revenues of products, goods and materials	przychody ze sprzedaży na eksport revenues from export sale	Udział eksportu w sprzedaży produktów, towarów i materiałów Share of export sale in the revenues from the sale of goods and materials	Koszt własny sprzedanych produktów, towarów i materiałów Cost of products sold goods and materials	Wynik finansowy ze sprzedaży produktów, towarów i materiałów Financial result from the sale of products, goods and materials	Wskaźnik poziomu kosztów ze sprzedaży produktów, towarów i materiałów Cost level indicator from the sale of products, goods and materials
	w mln zł	in mln zł	w % in %	w mln zł	in mln zł	w % in %
<b>OGÓLEM</b> ..... <b>TOTAL</b>	<b>1240589,2</b>	<b>460605,1</b>	<b>37,1</b>	<b>1171677,2</b>	<b>68912,0</b>	<b>94,4</b>
<b>Górnictwo i wydobywanie</b> ..... <b>Mining and quarrying</b>	<b>49076,5</b>	<b>17309,5</b>	<b>35,3</b>	<b>47422,5</b>	<b>1654,0</b>	<b>96,6</b>
W tym wydobywanie węgla kamiennego i węgla brunatnego (lignitu) ..... Of which mining of coal and lignite	24693,8	3391,7	13,7	27023,8	-2330,0	109,4
<b>Przetwórstwo przemysłowe</b> ..... <b>Manufacturing</b>	<b>996883,1</b>	<b>437831,9</b>	<b>43,9</b>	<b>947148,9</b>	<b>49734,2</b>	<b>95,0</b>
Produkcja artykułów spożywczych ..... Manufacture of food products	166264,1	40246,5	24,2	159595,3	6668,8	96,0
Produkcja napojów ..... Manufacture of beverages	29011,5	1585,6	5,5	27327,0	1684,5	94,2
Produkcja wyrobów tytoniowych ..... Manufacture of tobacco products	11590,0	1560,4	13,5	11147,8	442,3	96,2
Produkcja wyrobów tekstylnych ..... Manufacture of textiles	7976,8	4287,0	53,7	7557,3	419,5	94,7
Produkcja odzieży ..... Manufacture of wearing apparel	3809,3	1774,3	46,6	3628,8	180,5	95,3
Produkcja skór i wyrobów skórzanych <sup>Δ</sup> ..... Manufacture of leather and related products	3133,9	1664,4	53,1	2779,6	354,3	88,7
Produkcja wyrobów z drewna, korka, słomy i wikliny <sup>Δ</sup> ..... Manufacture of products of wood, cork, straw and wicker <sup>Δ</sup>	21996,8	8453,1	38,4	20456,1	1540,7	93,0
Produkcja papieru i wyrobów z papieru ..... Manufacture of paper and paper products	29494,8	10886,9	36,9	26642,1	2852,8	90,3
Poligrafia i reprodukcja zapisanych nośników informacji... Printing and reproduction of recorded media	8422,1	2699,5	32,1	7807,0	615,1	92,7
Produkcja koksu i produktów rafinacji ropy naftowej <sup>Δ</sup> ..... Manufacture of coke and refined petroleum products	136631,7	44773,6	32,8	137813,8	-1182,1	100,9
Produkcja chemikaliów i wyrobów chemicznych ..... Manufacture of chemicals and chemical products	54951,7	23109,6	42,1	51185,8	3765,9	93,1
Produkcja wyrobów farmaceutycznych <sup>Δ</sup> ..... Manufacture of pharmaceutical products <sup>Δ</sup>	14547,7	5585,3	38,4	12959,7	1588,0	89,1
Produkcja wyrobów z gumy i tworzyw sztucznych ..... Manufacture of rubber and plastic products	61974,5	32206,7	52,0	57359,4	4615,1	92,6
Produkcja wyrobów z pozostałych mineralnych surowców niemetalicznych ..... Manufacture of other non-metallic mineral products	39322,0	12127,8	30,8	35884,0	3438,0	91,3

TABL. 16. PRZYCHODY (W TYM NA EXPORT), KOSZTY I WYNIK FINANSOWY ZE SPRZEDAŻY PRODUKTÓW, TOWARÓW I MATERIAŁÓW W PRZEMYSLE WEDŁUG SEKCJI I DZIAŁÓW W 2014 R. (dok.)  
**REVENUES (OF WHICH EXPORT), COSTS AND FINANCIAL RESULT FROM THE SALE OF PRODUCTS, GOODS AND MATERIALS IN INDUSTRY BY SECTIONS AND DIVISIONS IN 2014 (cont.)**

SEKCJE I DZIAŁY SECTIONS AND DIVISIONS	Przychody netto ze sprzedaży produktów, towarów i materiałów <i>Net sales revenues of products, goods and materials</i>	przychody ze sprzedaży na eksport <i>revenues from export sale</i>	Udział eksportu w sprzedaży produktów, towarów i materiałów <i>Share of export sale in the revenues from the sale of goods and materials</i>	Koszt własny sprzedanych produktów, towarów i materiałów <i>Cost of products sold goods and materials</i>	Wynik finansowy ze sprzedaży produktów, towarów i materiałów <i>Financial result from the sale of products, goods and materials</i>	Wskaźnik poziomu kosztów ze sprzedaży produktów, towarów i materiałów <i>Cost level indicator from the sale of products, goods and materials</i>
	w mln zł	in mln zł	w % in %	w mln zł	in mln zł	
<b>Przetwórstwo przemysłowe (dok.)</b> <b>Manufacturing (cont.)</b>						
Produkcja metali .....	43040,2	18725,3	43,5	41932,1	1108,1	97,4
<i>Manufacture of basic metals</i>						
Produkcja wyrobów z metali <sup>Δ</sup> .....	58243,8	26997,7	46,4	53737,3	4506,5	92,3
<i>Manufacture of metal products</i> <sup>Δ</sup>						
Produkcja komputerów, wyrobów elektronicznych i optycznych .....	33069,2	21543,1	65,1	31949,0	1120,1	96,6
<i>Manufacture of computer, electronic and optical products</i>						
Produkcja urządzeń elektrycznych .....	50729,6	30342,3	59,8	48135,3	2594,2	94,9
<i>Manufacture of electrical equipment</i>						
Produkcja maszyn i urządzeń <sup>Δ</sup> .....	34282,4	18308,2	53,4	31344,8	2937,6	91,4
<i>Manufacture of machinery and equipment n.e.c.</i>						
Produkcja pojazdów samochodowych, przyczep i naczep <sup>Δ</sup> .....	119100,3	92268,1	77,5	113062,1	6038,3	94,9
<i>Manufacture of motor vehicles, trailers and semi-trailers</i>						
Produkcja pozostałego sprzętu transportowego.....	15513,1	10697,1	69,0	14260,5	1252,7	91,9
<i>Manufacture of other transport equipment</i>						
Produkcja mebli .....	29186,4	19813,8	67,9	27458,5	1727,9	94,1
<i>Manufacture of furniture</i>						
Pozostała produkcja wyrobów .....	7355,6	4440,6	60,4	6887,0	468,6	93,6
<i>Other manufacturing</i>						
Naprawa, konserwacja i instalowanie maszyn i urządzeń .....	17235,4	3735,3	21,7	16238,7	996,7	94,2
<i>Repair and installation of machinery and equipment</i>						
<b>Wytwarzanie i zaopatrywanie w energię elektryczną, gaz, parę wodną i gorącą wodę<sup>Δ</sup></b> .....	<b>170959,0</b>	<b>4184,9</b>	<b>2,4</b>	<b>154635,1</b>	<b>16323,9</b>	<b>90,5</b>
<b><i>Electricity, gas, steam and air conditioning supply</i></b>						
<b>Dostawa wody; gospodarowanie ściekami i odpadami; rekultywacja<sup>Δ</sup></b> .....	<b>23670,6</b>	<b>1278,7</b>	<b>5,4</b>	<b>22470,7</b>	<b>1199,9</b>	<b>94,9</b>
<b><i>Water supply; sewerage, waste management and remediation activities</i></b>						
w tym: of which:						
Pobór, uzdatnianie i dostarczanie wody .....	5317,9	-	-	5083,1	234,8	95,6
<i>Water collection, treatment and supply</i>						
Gospodarka odpadami; odzysk surowców <sup>Δ</sup> .....	11810,4	1272,8	10,8	11415,7	394,7	96,7
<i>Waste collection, treatment and disposal activities; materials recovery</i>						

TABL. 17. WYNIK FINANSOWY I JEGO OPODATKOWANIE W PRZEMYŚLE WEDŁUG SEKCJI I DZIAŁÓW  
W 2014 R.  
FINANCIAL RESULT AND ITS TAXATION IN INDUSTRY BY SECTIONS AND DIVISIONS  
IN 2014

SEKCJE I DZIAŁY SECTIONS AND DIVISIONS	Wynik finansowy brutto <i>Gross financial result</i>	Podatek dochodowy <sup>a</sup> <i>Income tax<sup>a</sup></i>	Udział podatku dochodowego w wyniku finansowym brutto <i>Share of income tax in gross financial result</i>	Wynik finansowy netto <i>Net financial result</i>
	w mln zł	in mln zł	w % in %	w mln zł in mln zł
<b>OGÓŁEM</b> .....	<b>69372,3</b>	<b>9680,5</b>	<b>14,0</b>	<b>59691,9</b>
<b>TOTAL</b>				
<b>Górnictwo i wydobywanie</b> .....	<b>1773,5</b>	<b>974,7</b>	<b>55,0</b>	<b>798,9</b>
<b>Mining and quarrying</b>				
W tym wydobywanie węgla kamiennego i węgla brunatnego (lignitu) .....	-1571,1	-82,2	5,2	-1488,9
<i>Of which mining of coal and lignite</i>				
<b>Przetwórstwo przemysłowe</b> .....	<b>42563,6</b>	<b>5507,9</b>	<b>12,9</b>	<b>37055,7</b>
<b>Manufacturing</b>				
Produkcja artykułów spożywczych .....	7304,5	970,5	13,3	6334,1
<i>Manufacture of food products</i>				
Produkcja napojów .....	1397,7	37,4	2,7	1360,3
<i>Manufacture of beverages</i>				
Produkcja wyrobów tytoniowych .....	292,8	56,2	19,2	236,6
<i>Manufacture of tobacco products</i>				
Produkcja wyrobów tekstylnych .....	401,6	55,2	13,8	346,3
<i>Manufacture of textiles</i>				
Produkcja odzieży .....	262,9	30,2	11,5	232,7
<i>Manufacture of wearing apparel</i>				
Produkcja skór i wyrobów skórzanych <sup>Δ</sup> .....	381,4	39,0	10,2	342,4
<i>Manufacture of leather and related products</i>				
Produkcja wyrobów z drewna, korka, słomy i wikliny <sup>Δ</sup> .....	1452,5	161,0	11,1	1291,4
<i>Manufacture of products of wood, cork, straw and wicker<sup>Δ</sup></i>				
Produkcja papieru i wyrobów z papieru .....	2872,3	274,9	9,6	2597,4
<i>Manufacture of paper and paper products</i>				
Poligrafia i reprodukcja zapisanych nośników informacji .....	668,7	92,6	13,9	576,1
<i>Printing and reproduction of recorded media</i>				
Produkcja koksu i produktów rafinacji ropy naftowej <sup>Δ</sup> .....	-5910,8	-418,4	7,1	-5492,4
<i>Manufacture of coke and refined petroleum products</i>				
Produkcja chemikaliów i wyrobów chemicznych .....	3736,0	503,2	13,5	3232,8
<i>Manufacture of chemicals and chemical products</i>				
Produkcja wyrobów farmaceutycznych <sup>Δ</sup> .....	1594,0	237,6	14,9	1356,4
<i>Manufacture of pharmaceutical products<sup>Δ</sup></i>				
Produkcja wyrobów z gumy i tworzyw sztucznych .....	4537,3	547,9	12,1	3989,4
<i>Manufacture of rubber and plastic products</i>				
Produkcja wyrobów z pozostałych mineralnych surowców niemetalicznych .....	3289,1	382,4	11,6	2906,7
<i>Manufacture of other non-metallic mineral products</i>				

<sup>a</sup> od osób prawnych i fizycznych  
*a on legal and natural persons*

TABL. 17. WYNIK FINANSOWY I JEGO OPODATKOWANIE W PRZEMYŚLE WEDŁUG SEKCJI I DZIAŁÓW  
W 2014 R. (dok.)  
FINANCIAL RESULT AND ITS TAXATION IN INDUSTRY BY SECTIONS AND DIVISIONS  
IN 2014 (cont.)

SEKCJE I DZIAŁY SECTIONS AND DIVISIONS	Wynik finansowy brutto Gross financial result	Podatek dochodowy <sup>a</sup> Income tax <sup>a</sup>	Udział podatku dochodowego w wyniku finansowym brutto Share of income tax in gross financial result	Wynik finansowy netto Net financial result
	w mln zł	in mln zł	w % in %	w mln zł in mln zł
<b>Przetwórstwo przemysłowe (dok.) Manufacturing (cont.)</b>				
Produkcja metali .....	572,1	-57,7	x	629,8
<i>Manufacture of basic metals</i>				
Produkcja wyrobów z metali <sup>Δ</sup> .....	4519,2	618,3	13,7	3900,9
<i>Manufacture of metal products<sup>Δ</sup></i>				
Produkcja komputerów, wyrobów elektronicznych i optycznych <i>Manufacture of computer, electronic and optical products</i>	1156,9	151,1	13,1	1005,8
Produkcja urządzeń elektrycznych .....	1885,9	457,8	24,3	1428,1
<i>Manufacture of electrical equipment</i>				
Produkcja maszyn i urządzeń <sup>Δ</sup> .....	2734,1	447,7	16,4	2286,4
<i>Manufacture of machinery and equipment n.e.c.</i>				
Produkcja pojazdów samochodowych, przyczep i naczep <sup>Δ</sup> <i>Manufacture of motor vehicles, trailers and semi-trailers</i>	5410,6	422,3	7,8	4988,3
Produkcja pozostałego sprzętu transportowego .....	832,9	121,3	14,6	711,7
<i>Manufacture of other transport equipment</i>				
Produkcja mebli .....	1717,6	134,4	7,8	1583,1
<i>Manufacture of furniture</i>				
Pozostała produkcja wyrobów .....	375,6	73,3	19,5	302,3
<i>Other manufacturing</i>				
Naprawa, konserwacja i instalowanie maszyn i urządzeń .....	1078,6	169,6	15,7	909,0
<i>Repair and installation of machinery and equipment</i>				
<b>Wytwarzanie i zaopatrywanie w energię elektryczną, gaz, parę wodną i gorącą wodę<sup>Δ</sup> .....</b>	<b>23370,1</b>	<b>2845,5</b>	<b>12,2</b>	<b>20524,5</b>
<i>Electricity, gas, steam and air conditioning supply</i>				
<b>Dostawa wody; gospodarowanie ściekami i odpadami; rekultywacja<sup>Δ</sup> .....</b>	<b>1665,1</b>	<b>352,4</b>	<b>21,2</b>	<b>1312,8</b>
<i>Water supply; sewerage, waste management and remediation activities</i>				
w tym: of which:				
Pobór, uzdatnianie i dostarczanie wody .....	380,6	80,1	21,0	300,5
<i>Water collection, treatment and supply</i>				
Gospodarka odpadami; odzysk surowców <sup>Δ</sup> .....	570,2	121,2	21,3	449,0
<i>Waste collection, treatment and disposal activities; materials recovery</i>				

<sup>a</sup> od osób prawnych i fizycznych  
*a on legal and natural persons*

TABL. 18. PRZEDSIĘBIORSTWA PRZEMYSŁOWE WEDŁUG WSKAŹNIKA RENTOWNOŚCI OBROTU NETTO W 2014 R.  
*INDUSTRIAL ENTERPRISES BY PROFITABILITY RATE OF NET TURNOVER IN 2014*

WYSZCZEGÓLNIENIE <i>SPECIFICATION</i>		Ogółem <i>Grand total</i>	Przedsiębiorstwa deficytowe <i>Nonprofitable enterprises</i>			Przedsiębiorstwa rentowne <i>Profitable enterprises</i>					
			razem <i>total</i>	o wskaźniku rentowności (w %) <i>by profitability rate (in %)</i>		razem <i>total</i>	o wskaźniku rentowności (w %) <i>by profitability rate (in %)</i>				
				-5,01 i mniej <i>and less</i>	-5,00-0,01		0,00-1,00	1,01-2,00	2,01-5,00	5,01-10,00	10,01 i więcej <i>and more</i>
<b>OGÓŁEM TOTAL</b>											
Przedsiębiorstwa <i>Enterprises</i>	w liczbach bezwzględnych <i>in absolute numbers</i>	8122	1279	602	677	6843	920	787	1816	1747	1573
	w odsetkach <i>in percent</i>	100,0	15,7	7,4	8,3	84,3	11,3	9,7	22,4	21,5	19,4
Produkcja sprzedana w cenach bieżących <i>Sold production in current prices</i>	w mln zł <i>in mln zł</i>	996316,4	174937,9	78320,9	96617,0	821378,5	79702,4	91668,7	241785,5	214476,2	193745,7
	w odsetkach <i>in percent</i>	100,0	17,6	7,9	9,7	82,4	8,0	9,2	24,3	21,5	19,4
Przeciętne zatrudnienie <i>Average paid employment</i>	w tys. <i>in thous.</i>	1970,3	337,6	141,8	195,8	1632,7	190,3	175,1	467,1	407,1	393,1
	w odsetkach <i>in percent</i>	100,0	17,1	7,2	9,9	82,9	9,7	8,9	23,7	20,7	20,0
Przeciętne miesięczne wynagrodzenia brutto <i>Average monthly gross wages and salaries</i>	w zł <i>in zł</i>	4313,46	4900,85	5055,64	4788,77	4191,99	3655,97	3764,41	4008,96	4163,32	4889,07
	w % <i>in %</i>	100,0	113,6	117,2	111,0	97,2	84,8	87,3	92,9	96,5	113,3
Wskaźnik poziomu kosztów <i>Cost level indicator</i>	w % <i>in %</i>	94,6	105,8	108,7	102,4	91,8	99,3	98,1	96,1	91,9	81,4
Wskaźnik rentowności obrotu brutto <i>Profitability rate of gross turnover</i>	w % <i>in %</i>	5,4	-5,8	-8,7	-2,4	8,2	0,7	1,9	3,9	8,2	18,6
Wskaźnik rentowności obrotu netto <i>Profitability rate of net turnover</i>	w % <i>in %</i>	4,6	-5,5	-8,2	-2,3	7,2	0,5	1,6	3,4	7,0	16,6

TABL. 18. PRZEDSIĘBIORSTWA PRZEMYSŁOWE WEDŁUG WSKAŹNIKA RENTOWNOŚCI OBROTU NETTO W 2014 R. (cd.)  
 INDUSTRIAL ENTERPRISES BY PROFITABILITY RATE OF NET TURNOVER IN 2014 (cont.)

WYSZCZEGÓLNIENIE SPECIFICATION	Ogółem Grand total	Przedsiębiorstwa deficytowe Nonprofitable enterprises			Przedsiębiorstwa rentowne Profitable enterprises					
		razem total	o wskaźniku rentowności (w %) by profitability rate (in %)		razem total	o wskaźniku rentowności (w %) by profitability rate (in %)				
			-5,01 i mniej and less	-5,00-0,01		0,00-1,00	1,01-2,00	2,01-5,00	5,01-10,00	10,01 i więcej and more

WYDOBYWANIE WĘGLA KAMIENNEGO I WĘGLA BRUNATNEGO (LIGNITU)  
 MINING OF COAL AND LIGNITE

Przedsiębiorstwa Enterprises	w liczbach bezwzględnych in absolute numbers	20	9	6	3	11	5	-	3	1	2
	w odsetkach in percent	100,0	45,0	30,0	15,0	55,0	25,0	-	15,0	#	#
Produkcja sprzedana w cenach bieżących Sold production in current prices	w mln zł in mln zł	21311,5	17812,8	9275,8	8537,0	3498,7	422,1	-	663,2	#	#
	w odsetkach in percent	100,0	83,6	43,5	40,1	16,4	2,0	-	3,1	#	#
Przeciętne zatrudnienie Average paid employment	w tys. in thous.	106,3	97,6	42,4	55,2	8,7	1,1	-	2,5	#	#
	w odsetkach in percent	100,0	91,8	39,9	51,9	8,2	1,0	-	2,4	#	#
Przeciętne miesięczne wynagrodzenia brutto Average monthly gross wages and salaries	w zł in zł	7137,03	7209,55	7508,35	6979,87	6317,67	3726,94	-	4946,42	#	#
	w % in %	100,0	101,0	105,2	97,8	88,5	52,2	-	69,3	#	#
Wskaźnik poziomu kosztów Cost level indicator	w % in %	105,4	107,6	113,1	101,8	89,5	99,4	-	96,1	#	#
Wskaźnik rentowności obrotu brutto Profitability rate of gross turnover	w % in %	-5,4	-7,6	-13,2	-1,8	10,5	0,6	-	3,9	#	#
Wskaźnik rentowności obrotu netto Profitability rate of net turnover	w % in %	-5,1	-7,0	-10,9	-2,9	8,3	0,5	-	3,2	#	#



TABL. 18. PRZEDSIĘBIORSTWA PRZEMYSŁOWE WEDŁUG WSKAŹNIKA RENTOWNOŚCI OBROTU NETTO W 2014 R. (cd.)  
*INDUSTRIAL ENTERPRISES BY PROFITABILITY RATE OF NET TURNOVER IN 2014 (cont.)*

WYSZCZEGÓLNIENIE SPECIFICATION		Ogółem Grand total	Przedsiębiorstwa deficytowe Nonprofitable enterprises		Przedsiębiorstwa rentowne Profitable enterprises						
			razem total	o wskaźniku rentowności (w %) by profitability rate (in %)		razem total	o wskaźniku rentowności (w %) by profitability rate (in %)				
				-5,01 i mniej and less	-5,00- -0,01		0,00- -1,00	1,01- -2,00	2,01- -5,00	5,01- -10,00	10,01 i więcej and more
<b>PRODUKCJA ARTYKUŁÓW SPOŻYWCZYCH</b> <i>MANUFACTURE OF FOOD PRODUCTS</i>											
Przedsiębiorstwa <i>Enterprises</i>	w liczbach bezwzględnych <i>in absolute numbers</i>	1250	181	59	122	1069	210	136	308	229	186
	w odsetkach <i>in percent</i>	100,0	14,5	4,7	9,8	85,5	16,8	10,9	24,6	18,3	14,9
Produkcja sprzedana w cenach bieżących <i>Sold production in current prices</i>	w mln zł <i>in mln zł</i>	144988,1	12309,9	2940,3	9369,6	132678,2	27223,2	22987,8	44651,8	26395,4	11420,0
	w odsetkach <i>in percent</i>	100,0	8,5	2,0	6,5	91,5	18,8	15,9	30,8	18,2	7,9
Przeciętne zatrudnienie <i>Average paid employment</i>	w tys. <i>in thous.</i>	265,8	28,9	7,6	21,3	236,9	46,1	36,2	75,2	48,8	30,6
	w odsetkach <i>in percent</i>	100,0	10,9	2,9	8,0	89,1	17,3	13,6	28,3	18,4	11,5
Przeciętne miesięczne wynagrodzenia brutto <i>Average monthly gross wages and salaries</i>	w zł <i>in zł</i>	3416,67	3322,39	3308,56	3327,31	3428,16	3182,02	3346,45	3332,30	4038,43	3158,98
	w % <i>in %</i>	100,0	97,2	96,8	97,4	100,3	93,1	97,9	97,5	118,2	92,5
Wskaźnik poziomu kosztów <i>Cost level indicator</i>	w % <i>in %</i>	95,7	104,4	112,6	101,8	94,9	99,4	98,1	96,0	92,0	81,1
Wskaźnik rentowności obrotu brutto <i>Profitability rate of gross turnover</i>	w % <i>in %</i>	4,3	-4,4	-12,6	-1,8	5,1	0,6	1,9	4,0	8,0	18,9
Wskaźnik rentowności obrotu netto <i>Profitability rate of net turnover</i>	w % <i>in %</i>	3,7	-4,4	-12,6	-1,8	4,5	0,5	1,5	3,4	7,0	17,6

TABL. 18. PRZEDSIĘBIORSTWA PRZEMYSŁOWE WEDŁUG WSKAŹNIKA RENTOWNOŚCI OBROTU NETTO W 2014 R. (cd.)

## INDUSTRIAL ENTERPRISES BY PROFITABILITY RATE OF NET TURNOVER IN 2014 (cont.)

WYSZCZEGÓLNIENIE SPECIFICATION		Ogółem <i>Grand total</i>	Przedsiębiorstwa deficytowe <i>Nonprofitable enterprises</i>		Przedsiębiorstwa rentowne <i>Profitable enterprises</i>						
			razem <i>total</i>	o wskaźniku rentowności (w %) <i>by profitability rate (in %)</i>		razem <i>total</i>	o wskaźniku rentowności (w %) <i>by profitability rate (in %)</i>				
				-5,01 i mniej <i>and less</i>	-5,00-0,01		0,00-1,00	1,01-2,00	2,01-5,00	5,01-10,00	10,01 i więcej <i>and more</i>
PRODUKCJA NAPOJÓW <i>MANUFACTURE OF BEVERAGES</i>											
Przedsiębiorstwa <i>Enterprises</i>	w liczbach bezwzględnych <i>in absolute numbers</i>	68	10	2	8	58	7	5	22	8	16
	w odsetkach <i>in percent</i>	100,0	14,7	#	#	85,3	10,3	7,4	32,4	11,8	23,5
Produkcja sprzedana w cenach bieżących <i>Sold production in current prices</i>	w mln zł <i>in mln zł</i>	17717,5	1889,4	#	#	15828,1	2167,7	805,2	6660,4	1300,4	4894,4
	w odsetkach <i>in percent</i>	100,0	10,7	#	#	89,3	12,2	4,5	37,6	7,3	27,6
Przeciętne zatrudnienie <i>Average paid employment</i>	w tys. <i>in thous.</i>	20,8	3,1	#	#	17,7	3,0	1,4	6,0	1,8	5,5
	w odsetkach <i>in percent</i>	100,0	14,9	#	#	85,1	14,4	6,7	28,8	8,7	26,4
Przeciętne miesięczne wynagrodzenia brutto <i>Average monthly gross wages and salaries</i>	w zł <i>in zł</i>	5534,24	5371,60	#	#	5562,13	5625,61	4692,38	5808,75	3767,39	6059,68
	w % <i>in %</i>	100,0	97,1	#	#	100,5	101,7	84,8	105,0	68,1	109,5
Wskaźnik poziomu kosztów <i>Cost level indicator</i>	w % <i>in %</i>	95,3	100,8	#	#	94,2	99,4	98,1	96,9	93,4	85,9
Wskaźnik rentowności obrotu brutto <i>Profitability rate of gross turnover</i>	w % <i>in %</i>	4,7	-0,8	#	#	5,8	0,6	1,9	3,1	6,6	14,1
Wskaźnik rentowności obrotu netto <i>Profitability rate of net turnover</i>	w % <i>in %</i>	4,6	-1,0	#	#	5,7	0,6	1,6	3,3	6,0	13,5

TABL. 18. PRZEDSIĘBIORSTWA PRZEMYSŁOWE WEDŁUG WSKAŹNIKA RENTOWNOŚCI OBROTU NETTO W 2014 R. (cd.)  
*INDUSTRIAL ENTERPRISES BY PROFITABILITY RATE OF NET TURNOVER IN 2014 (cont.)*

WYSZCZEGÓLNIENIE SPECIFICATION		Ogółem Grand total	Przedsiębiorstwa deficytowe Nonprofitable enterprises		Przedsiębiorstwa rentowne Profitable enterprises						
			razem total	o wskaźniku rentowności (w %) by profitability rate (in %)		razem total	o wskaźniku rentowności (w %) by profitability rate (in %)				
				-5,01 i mniej and less	-5,00- -0,01		0,00- -1,00	1,01- -2,00	2,01- -5,00	5,01- -10,00	10,01 i więcej and more
<b>PRODUKCJA WYROBÓW TYTONIOWYCH</b> <i>MANUFACTURE OF TOBACCO PRODUCTS</i>											
Przedsiębiorstwa <i>Enterprises</i>	w liczbach bezwzględnych <i>in absolute numbers</i>	12	3	2	1	9	-	3	2	3	1
	w odsetkach <i>in percent</i>	100,0	25,0	#	#	75,0	-	25,0	#	25,0	#
Produkcja sprzedana w cenach bieżących <i>Sold production in current prices</i>	w mln zł <i>in mln zł</i>	4307,2	320,9	#	#	3986,3	-	2549,0	#	231,2	#
	w odsetkach <i>in percent</i>	100,0	7,5	#	#	92,5	-	59,2	#	5,4	#
Przeciętne zatrudnienie <i>Average paid employment</i>	w tys. <i>in thous.</i>	5,3	1,0	#	#	4,3	-	1,9	#	0,5	#
	w odsetkach <i>in percent</i>	100,0	18,9	#	#	81,1	-	35,8	#	9,4	#
Przeciętne miesięczne wynagrodzenia brutto <i>Average monthly gross wages and salaries</i>	w zł <i>in zł</i>	6134,13	4823,03	#	#	6441,36	-	6556,27	#	4332,33	#
	w % <i>in %</i>	100,0	78,6	#	#	105,0	-	106,9	#	70,6	#
Wskaźnik poziomu kosztów <i>Cost level indicator</i>	w % <i>in %</i>	97,5	111,2	#	#	97,1	-	98,5	#	90,4	#
Wskaźnik rentowności obrotu brutto <i>Profitability rate of gross turnover</i>	w % <i>in %</i>	2,5	-11,2	#	#	2,9	-	1,5	#	9,6	#
Wskaźnik rentowności obrotu netto <i>Profitability rate of net turnover</i>	w % <i>in %</i>	2,0	-12,4	#	#	2,5	-	1,4	#	8,1	#

TABL. 18. PRZEDSIĘBIORSTWA PRZEMYSŁOWE WEDŁUG WSKAŹNIKA RENTOWNOŚCI OBROTU NETTO W 2014 R. (cd.)  
*INDUSTRIAL ENTERPRISES BY PROFITABILITY RATE OF NET TURNOVER IN 2014 (cont.)*

WYSZCZEGÓLNIENIE <i>SPECIFICATION</i>		Ogółem <i>Grand total</i>	Przedsiębiorstwa deficytowe <i>Nonprofitable enterprises</i>			Przedsiębiorstwa rentowne <i>Profitable enterprises</i>					
			razem <i>total</i>	o wskaźniku rentowności (w %) <i>by profitability rate (in %)</i>		razem <i>total</i>	o wskaźniku rentowności (w %) <i>by profitability rate (in %)</i>				
				-5,01 i mniej <i>and less</i>	-5,00-0,01		0,00-1,00	1,01-2,00	2,01-5,00	5,01-10,00	10,01 i więcej <i>and more</i>
<b>PRODUKCJA WYROBÓW TEKSTYLNICH</b> <i>MANUFACTURE OF TEXTILES</i>											
Przedsiębiorstwa <i>Enterprises</i>	w liczbach bezwzględnych <i>in absolute numbers</i>	166	24	11	13	142	17	13	48	35	29
	w odsetkach <i>in percent</i>	100,0	14,5	6,6	7,8	85,5	10,2	7,8	28,9	21,1	17,5
Produkcja sprzedana w cenach bieżących <i>Sold production in current prices</i>	w mln zł <i>in mln zł</i>	7472,3	389,4	85,0	304,4	7082,9	1366,4	495,1	2741,1	1721,5	758,8
	w odsetkach <i>in percent</i>	100,0	5,2	1,1	4,1	94,8	18,3	6,6	36,7	23,0	10,2
Przeciętne zatrudnienie <i>Average paid employment</i>	w tys. <i>in thous.</i>	29,5	2,4	0,9	1,5	27,1	4,3	2,4	10,7	6,1	3,6
	w odsetkach <i>in percent</i>	100,0	8,1	3,1	5,1	91,9	14,6	8,1	36,3	20,7	12,2
Przeciętne miesięczne wynagrodzenia brutto <i>Average monthly gross wages and salaries</i>	w zł <i>in zł</i>	2817,39	2578,52	2256,66	2783,44	2838,54	3097,22	2767,23	2635,31	3167,79	2623,51
	w % <i>in %</i>	100,0	91,5	80,1	98,8	100,8	109,9	98,2	93,5	112,4	93,1
Wskaźnik poziomu kosztów <i>Cost level indicator</i>	w % <i>in %</i>	95,1	108,2	136,9	101,4	94,4	98,5	97,8	96,5	91,3	83,9
Wskaźnik rentowności obrotu brutto <i>Profitability rate of gross turnover</i>	w % <i>in %</i>	4,9	-8,2	-36,9	-1,4	5,6	1,5	2,2	3,5	8,7	16,1
Wskaźnik rentowności obrotu netto <i>Profitability rate of net turnover</i>	w % <i>in %</i>	4,2	-8,1	-36,1	-1,4	4,9	0,9	1,6	3,1	7,4	15,2

TABL. 18. PRZEDSIĘBIORSTWA PRZEMYSŁOWE WEDŁUG WSKAŹNIKA RENTOWNOŚCI OBROTU NETTO W 2014 R. (cd.)  
*INDUSTRIAL ENTERPRISES BY PROFITABILITY RATE OF NET TURNOVER IN 2014 (cont.)*

WYSZCZEGÓLNIENIE <i>SPECIFICATION</i>	Ogółem <i>Grand total</i>	Przedsiębiorstwa deficytowe <i>Nonprofitable enterprises</i>			Przedsiębiorstwa rentowne <i>Profitable enterprises</i>					
		razem <i>total</i>	o wskaźniku rentowności (w %) <i>by profitability rate (in %)</i>		razem <i>total</i>	o wskaźniku rentowności (w %) <i>by profitability rate (in %)</i>				
			-5,01 i mniej <i>and less</i>	-5,00-0,01		0,00-1,00	1,01-2,00	2,01-5,00	5,01-10,00	10,01 i więcej <i>and more</i>

PRODUKCJA ODZIEŻY  
*MANUFACTURE OF WEARING APPAREL*

Przedsiębiorstwa <i>Enterprises</i>	w liczbach bezwzględnych <i>in absolute numbers</i>	267	56	28	28	211	33	28	49	45	56
	w odsetkach <i>in percent</i>	100,0	21,0	10,5	10,5	79,0	12,4	10,5	18,4	16,9	21,0
Produkcja sprzedana w cenach bieżących <i>Sold production in current prices</i>	w mln zł <i>in mln zł</i>	3452,2	341,5	98,8	242,7	3110,7	391,6	540,5	759,0	670,1	749,5
	w odsetkach <i>in percent</i>	100,0	9,9	2,9	7,0	90,1	11,3	15,7	22,0	19,4	21,7
Przeciętne zatrudnienie <i>Average paid employment</i>	w tys. <i>in thous.</i>	34,3	5,3	2,3	3,0	29,0	5,1	5,4	7,8	5,2	5,5
	w odsetkach <i>in percent</i>	100,0	15,5	6,7	8,7	84,5	14,9	15,7	22,7	15,2	16,0
Przeciętne miesięczne wynagrodzenia brutto <i>Average monthly gross wages and salaries</i>	w zł <i>in zł</i>	2311,63	2186,21	2098,06	2256,13	2334,49	2119,48	2638,46	2323,53	2318,50	2268,74
	w % <i>in %</i>	100,0	94,6	90,8	97,6	101,0	91,7	114,1	100,5	100,3	98,1
Wskaźnik poziomu kosztów <i>Cost level indicator</i>	w % <i>in %</i>	93,4	106,5	116,9	102,4	91,9	99,4	97,7	96,2	91,6	79,6
Wskaźnik rentowności obrotu brutto <i>Profitability rate of gross turnover</i>	w % <i>in %</i>	6,6	-6,5	-16,9	-2,4	8,1	0,6	2,3	3,8	8,4	20,4
Wskaźnik rentowności obrotu netto <i>Profitability rate of net turnover</i>	w % <i>in %</i>	5,8	-6,5	-17,1	-2,4	7,3	0,5	1,5	3,3	7,4	18,9

TABL. 18. PRZEDSIĘBIORSTWA PRZEMYSŁOWE WEDŁUG WSKAŹNIKA RENTOWNOŚCI OBROTU NETTO W 2014 R. (cd.)  
**INDUSTRIAL ENTERPRISES BY PROFITABILITY RATE OF NET TURNOVER IN 2014 (cont.)**

WYSZCZEGÓLNIENIE SPECIFICATION	Ogółem Grand total	Przedsiębiorstwa deficytowe Nonprofitable enterprises			Przedsiębiorstwa rentowne Profitable enterprises					
		razem total	o wskaźniku rentowności (w %) by profitability rate (in %)		razem total	o wskaźniku rentowności (w %) by profitability rate (in %)				
			-5,01 i mniej and less	-5,00- -0,01		0,00- -1,00	1,01- -2,00	2,01- -5,00	5,01- -10,00	10,01 i więcej and more

PRODUKCJA SKÓR I WYROBÓW SKÓRZANYCH<sup>A</sup>  
 MANUFACTURE OF LEATHER AND RELATED PRODUCTS

Przedsiębiorstwa Enterprises	w liczbach bezwzględnych in absolute numbers	78	11	6	5	67	10	3	15	16	23
	w odsetkach in percent	100,0	14,1	7,7	6,4	85,9	12,8	3,8	19,2	20,5	29,5
Produkcja sprzedana w cenach bieżących Sold production in current prices	w mln zł in mln zł	2856,3	86,4	39,0	47,4	2769,9	131,2	27,8	457,3	1012,8	1140,8
	w odsetkach in percent	100,0	3,0	1,4	1,7	97,0	4,6	1,0	16,0	35,5	39,9
Przeciętne zatrudnienie Average paid employment	w tys. in thous.	12,4	1,0	0,6	0,4	11,4	1,3	0,2	2,5	3,3	4,1
	w odsetkach in percent	100,0	8,1	4,8	3,2	91,9	10,5	1,6	20,2	26,6	33,1
Przeciętne miesięczne wynagrodzenia brutto Average monthly gross wages and salaries	w zł in zł	2603,26	2256,62	2310,07	2179,10	2635,40	2322,86	1851,92	2595,25	2723,80	2735,31
	w % in %	100,0	86,7	88,7	83,7	101,2	89,2	71,1	99,7	104,6	105,1
Wskaźnik poziomu kosztów Cost level indicator	w % in %	88,1	104,9	109,1	101,7	87,6	99,3	98,6	95,6	90,4	79,6
Wskaźnik rentowności obrotu brutto Profitability rate of gross turnover	w % in %	11,9	-4,9	-9,1	-1,7	12,4	0,7	1,4	4,4	9,7	20,4
Wskaźnik rentowności obrotu netto Profitability rate of net turnover	w % in %	10,7	-5,0	-9,3	-1,8	11,2	0,5	1,4	3,7	7,8	19,2

TABL. 18. PRZEDSIĘBIORSTWA PRZEMYSŁOWE WEDŁUG WSKAŹNIKA RENTOWNOŚCI OBROTU NETTO W 2014 R. (cd.)  
*INDUSTRIAL ENTERPRISES BY PROFITABILITY RATE OF NET TURNOVER IN 2014 (cont.)*

WYSZCZEGÓLNIENIE <i>SPECIFICATION</i>	Ogółem <i>Grand total</i>	Przedsiębiorstwa deficytowe <i>Nonprofitable enterprises</i>			Przedsiębiorstwa rentowne <i>Profitable enterprises</i>						
		razem <i>total</i>	o wskaźniku rentowności (w %) <i>by profitability rate (in %)</i>		razem <i>total</i>	o wskaźniku rentowności (w %) <i>by profitability rate (in %)</i>					
			-5,01 i mniej <i>and less</i>	-5,00-0,01		0,00-1,00	1,01-2,00	2,01-5,00	5,01-10,00	10,01 i więcej <i>and more</i>	
PRODUKCJA WYROBÓW Z DREWNA, KORKA, SŁOMY I WIKLINY <sup>Δ</sup> <i>MANUFACTURE OF PRODUCTS OF WOOD, CORK, STRAW AND WICKER<sup>Δ</sup></i>											
Przedsiębiorstwa <i>Enterprises</i>	w liczbach bezwzględnych <i>in absolute numbers</i>	320	53	25	28	267	43	40	68	72	44
	w odsetkach <i>in percent</i>	100,0	16,6	7,8	8,8	83,4	13,4	12,5	21,3	22,5	13,8
Produkcja sprzedana w cenach bieżących <i>Sold production in current prices</i>	w mln zł <i>in mln zł</i>	20216,3	1748,9	651,2	1097,7	18467,4	1459,2	1637,2	5377,8	4586,6	5406,6
	w odsetkach <i>in percent</i>	100,0	8,7	3,2	5,4	91,3	7,2	8,1	26,6	22,7	26,7
Przeciętne zatrudnienie <i>Average paid employment</i>	w tys. <i>in thous.</i>	54,8	7,2	3,4	3,8	47,6	4,4	7,9	14,6	12,4	8,3
	w odsetkach <i>in percent</i>	100,0	13,1	6,2	6,9	86,9	8,0	14,4	26,6	22,6	15,1
Przeciętne miesięczne wynagrodzenia brutto <i>Average monthly gross wages and salaries</i>	w zł <i>in zł</i>	3109,40	2998,11	3105,67	2901,19	3126,09	2625,06	2828,39	3178,66	3065,76	3675,15
	w % <i>in %</i>	100,0	96,4	99,9	93,3	100,5	84,4	91,0	102,2	98,6	118,2
Wskaźnik poziomu kosztów <i>Cost level indicator</i>	w % <i>in %</i>	93,5	105,5	113,0	101,7	92,2	99,2	98,1	96,0	91,7	84,8
Wskaźnik rentowności obrotu brutto <i>Profitability rate of gross turnover</i>	w % <i>in %</i>	6,5	-5,4	-13,0	-1,6	7,8	0,8	1,9	4,0	8,3	15,2
Wskaźnik rentowności obrotu netto <i>Profitability rate of net turnover</i>	w % <i>in %</i>	5,8	-5,3	-12,5	-1,6	6,9	0,6	1,6	3,4	7,3	13,9

TABL. 18. PRZEDSIĘBIORSTWA PRZEMYSŁOWE WEDŁUG WSKAŹNIKA RENTOWNOŚCI OBROTU NETTO W 2014 R. (cd.)  
*INDUSTRIAL ENTERPRISES BY PROFITABILITY RATE OF NET TURNOVER IN 2014 (cont.)*

WYSZCZEGÓLNIENIE <i>SPECIFICATION</i>		Ogółem <i>Grand total</i>	Przedsiębiorstwa deficytowe <i>Nonprofitable enterprises</i>			Przedsiębiorstwa rentowne <i>Profitable enterprises</i>					
			razem <i>total</i>	o wskaźniku rentowności (w %) <i>by profitability rate (in %)</i>		razem <i>total</i>	o wskaźniku rentowności (w %) <i>by profitability rate (in %)</i>				
				-5,01 i mniej <i>and less</i>	-5,00-0,01		0,00-1,00	1,01-2,00	2,01-5,00	5,01-10,00	10,01 i więcej <i>and more</i>
<b>PRODUKCJA PAPIERU I WYROBÓW Z PAPIERU</b> <i>MANUFACTURE OF PAPER AND PAPER PRODUCTS</i>											
Przedsiębiorstwa <i>Enterprises</i>	w liczbach bezwzględnych <i>in absolute numbers</i>	213	32	15	17	181	18	19	52	45	47
	w odsetkach <i>in percent</i>	100,0	15,0	7,0	8,0	85,0	8,5	8,9	24,4	21,1	22,1
Produkcja sprzedana w cenach bieżących <i>Sold production in current prices</i>	w mln zł <i>in mln zł</i>	28029,4	1624,3	168,0	1456,3	26405,1	721,9	3007,6	4651,6	7141,4	10882,6
	w odsetkach <i>in percent</i>	100,0	5,8	0,6	5,2	94,2	2,6	10,7	16,6	25,5	38,8
Przeciętne zatrudnienie <i>Average paid employment</i>	w tys. <i>in thous.</i>	39,6	3,4	1,2	2,2	36,2	2,4	3,5	8,8	10,6	10,9
	w odsetkach <i>in percent</i>	100,0	8,6	3,0	5,6	91,4	6,1	8,8	22,2	26,8	27,5
Przeciętne miesięczne wynagrodzenia brutto <i>Average monthly gross wages and salaries</i>	w zł <i>in zł</i>	4305,63	3456,95	2735,94	3861,12	4385,51	3082,41	4453,61	3887,73	4053,76	5379,20
	w % <i>in %</i>	100,0	80,3	63,5	89,7	101,9	71,6	103,4	90,3	94,2	124,9
Wskaźnik poziomu kosztów <i>Cost level indicator</i>	w % <i>in %</i>	90,4	105,6	131,2	102,3	89,4	99,5	98,0	95,6	91,0	82,5
Wskaźnik rentowności obrotu brutto <i>Profitability rate of gross turnover</i>	w % <i>in %</i>	9,6	-5,6	-31,2	-2,3	10,6	0,5	2,0	4,4	9,0	17,5
Wskaźnik rentowności obrotu netto <i>Profitability rate of net turnover</i>	w % <i>in %</i>	8,7	-5,7	-31,2	-2,5	9,6	0,4	1,6	3,7	7,7	16,4



TABL. 18. PRZEDSIĘBIORSTWA PRZEMYSŁOWE WEDŁUG WSKAŹNIKA RENTOWNOŚCI OBROTU NETTO W 2014 R. (cd.)  
*INDUSTRIAL ENTERPRISES BY PROFITABILITY RATE OF NET TURNOVER IN 2014 (cont.)*

WYSZCZEGÓLNIENIE <i>SPECIFICATION</i>		Ogółem <i>Grand total</i>	Przedsiębiorstwa deficytowe <i>Nonprofitable enterprises</i>			Przedsiębiorstwa rentowne <i>Profitable enterprises</i>					
			razem <i>total</i>	o wskaźniku rentowności (w %) <i>by profitability rate (in %)</i>		razem <i>total</i>	o wskaźniku rentowności (w %) <i>by profitability rate (in %)</i>				
				-5,01 i mniej <i>and less</i>	-5,00-0,01		0,00-1,00	1,01-2,00	2,01-5,00	5,01-10,00	10,01 i więcej <i>and more</i>
<b>POLIGRAFIA I REPRODUKCJA ZAPISANYCH NOŚNIKÓW INFORMACJI</b> <i>PRINTING AND REPRODUCTION OF RECORDED MEDIA</i>											
Przedsiębiorstwa <i>Enterprises</i>	w liczbach bezwzględnych <i>in absolute numbers</i>	137	20	9	11	117	13	12	26	33	33
	w odsetkach <i>in percent</i>	100,0	14,6	6,6	8,0	85,4	9,5	8,8	19,0	24,1	24,1
Produkcja sprzedana w cenach bieżących <i>Sold production in current prices</i>	w mln zł <i>in mln zł</i>	7745,9	572,2	243,8	328,4	7173,7	430,0	1007,6	1214,4	2331,1	2190,6
	w odsetkach <i>in percent</i>	100,0	7,4	3,1	4,2	92,6	5,6	13,0	15,7	30,1	28,3
Przeciętne zatrudnienie <i>Average paid employment</i>	w tys. <i>in thous.</i>	21,9	2,3	1,5	0,8	19,6	1,3	2,6	4,7	4,9	6,1
	w odsetkach <i>in percent</i>	100,0	10,5	6,8	3,7	89,5	5,9	11,9	21,5	22,4	27,9
Przeciętne miesięczne wynagrodzenia brutto <i>Average monthly gross wages and salaries</i>	w zł <i>in zł</i>	4613,63	3637,21	3553,66	3792,87	4728,68	3554,93	4482,80	5540,77	4254,36	4850,75
	w % <i>in %</i>	100,0	78,8	77,0	82,2	102,5	77,1	97,2	120,1	92,2	105,1
Wskaźnik poziomu kosztów <i>Cost level indicator</i>	w % <i>in %</i>	92,3	109,3	120,5	100,8	91,1	99,4	98,4	95,2	93,0	81,3
Wskaźnik rentowności obrotu brutto <i>Profitability rate of gross turnover</i>	w % <i>in %</i>	7,7	-9,3	-20,5	-0,8	9,0	0,6	1,6	4,8	7,1	18,7
Wskaźnik rentowności obrotu netto <i>Profitability rate of net turnover</i>	w % <i>in %</i>	6,7	-9,4	-20,0	-1,4	7,8	0,4	1,5	3,9	6,1	16,5

TABL. 18. PRZEDSIĘBIORSTWA PRZEMYSŁOWE WEDŁUG WSKAŹNIKA RENTOWNOŚCI OBROTU NETTO W 2014 R. (cd.)  
 INDUSTRIAL ENTERPRISES BY PROFITABILITY RATE OF NET TURNOVER IN 2014 (cont.)

WYSZCZEGÓLNIENIE SPECIFICATION		Ogółem Grand total	Przedsiębiorstwa deficytowe Nonprofitable enterprises		Przedsiębiorstwa rentowne Profitable enterprises						
			razem total	o wskaźniku rentowności (w %) by profitability rate (in %)		razem total	o wskaźniku rentowności (w %) by profitability rate (in %)				
				-5,01 i mniej and less	-5,00- -0,01		0,00- -1,00	1,01- -2,00	2,01- -5,00	5,01- -10,00	10,01 i więcej and more
PRODUKCJA KOKSU I PRODUKTÓW RAFINACJI ROPY NAFTOWEJ <sup>A</sup> MANUFACTURE OF COKE AND REFINED PETROLEUM PRODUCTS											
Przedsiębiorstwa Enterprises	w liczbach bezwzględnych in absolute numbers	21	5	3	2	16	-	2	8	5	1
	w odsetkach in percent	100,0	23,8	#	#	76,2	-	#	38,1	23,8	#
Produkcja sprzedana w cenach bieżących Sold production in current prices	w mln zł in mln zł	78309,8	71125,2	#	#	7184,6	-	#	3860,5	3024,1	#
	w odsetkach in percent	100,0	90,8	#	#	9,2	-	#	4,9	3,9	#
Przeciętne zatrudnienie Average paid employment	w tys. in thous.	12,1	8,9	#	#	3,2	-	#	1,9	1,0	#
	w odsetkach in percent	100,0	73,6	#	#	26,4	-	#	15,7	8,3	#
Przeciętne miesięczne wynagrodzenia brutto Average monthly gross wages and salaries	w zł in zł	7600,75	8186,30	#	#	6003,97	-	#	6010,63	6282,26	#
	w % in %	100,0	107,7	#	#	79,0	-	#	79,1	82,7	#
Wskaźnik poziomu kosztów Cost level indicator	w % in %	104,3	105,0	#	#	93,9	-	#	96,6	91,0	#
Wskaźnik rentowności obrotu brutto Profitability rate of gross turnover	w % in %	-4,3	-5,0	#	#	6,1	-	#	3,4	9,0	#
Wskaźnik rentowności obrotu netto Profitability rate of net turnover	w % in %	-4,0	-4,6	#	#	4,7	-	#	2,9	6,6	#

TABL. 18. PRZEDSIĘBIORSTWA PRZEMYSŁOWE WEDŁUG WSKAŹNIKA RENTOWNOŚCI OBROTU NETTO W 2014 R. (cd.)  
*INDUSTRIAL ENTERPRISES BY PROFITABILITY RATE OF NET TURNOVER IN 2014 (cont.)*

WYSZCZEGÓLNIENIE <i>SPECIFICATION</i>		Ogółem <i>Grand total</i>	Przedsiębiorstwa deficytowe <i>Nonprofitable enterprises</i>			Przedsiębiorstwa rentowne <i>Profitable enterprises</i>					
			razem <i>total</i>	o wskaźniku rentowności (w %) <i>by profitability rate (in %)</i>		razem <i>total</i>	o wskaźniku rentowności (w %) <i>by profitability rate (in %)</i>				
				-5,01 i mniej <i>and less</i>	-5,00-0,01		0,00-1,00	1,01-2,00	2,01-5,00	5,01-10,00	10,01 i więcej <i>and more</i>
<b>PRODUKCJA CHEMIKALIÓW I WYROBÓW CHEMICZNYCH</b> <i>MANUFACTURE OF CHEMICALS AND CHEMICAL PRODUCTS</i>											
Przedsiębiorstwa <i>Enterprises</i>	w liczbach bezwzględnych <i>in absolute numbers</i>	228	38	15	23	190	7	17	52	62	52
	w odsetkach <i>in percent</i>	100,0	16,7	6,6	10,1	83,3	3,1	7,5	22,8	27,2	22,8
Produkcja sprzedana w cenach bieżących <i>Sold production in current prices</i>	w mln zł <i>in mln zł</i>	48204,9	3379,2	704,3	2674,9	44825,7	472,0	4492,9	15931,2	17900,5	6029,1
	w odsetkach <i>in percent</i>	100,0	7,0	1,5	5,5	93,0	1,0	9,3	33,0	37,1	12,5
Przeciętne zatrudnienie <i>Average paid employment</i>	w tys. <i>in thous.</i>	60,6	6,0	2,2	3,8	54,6	0,7	3,4	17,5	20,9	12,1
	w odsetkach <i>in percent</i>	100,0	9,9	3,6	6,3	90,1	1,2	5,6	28,9	34,5	20,0
Przeciętne miesięczne wynagrodzenia brutto <i>Average monthly gross wages and salaries</i>	w zł <i>in zł</i>	4837,09	4518,20	5054,25	4211,06	4871,99	3592,58	4745,04	4671,23	5237,36	4640,62
	w % <i>in %</i>	100,0	93,4	104,5	87,1	100,7	74,3	98,1	96,6	108,3	95,9
Wskaźnik poziomu kosztów <i>Cost level indicator</i>	w % <i>in %</i>	93,5	104,3	113,4	101,4	92,6	99,0	98,0	95,8	91,7	84,4
Wskaźnik rentowności obrotu brutto <i>Profitability rate of gross turnover</i>	w % <i>in %</i>	6,6	-4,3	-13,4	-1,4	7,4	1,0	2,0	4,2	8,3	16,0
Wskaźnik rentowności obrotu netto <i>Profitability rate of net turnover</i>	w % <i>in %</i>	5,7	-4,1	-12,5	-1,5	6,5	0,7	1,6	3,6	7,1	14,5

TABL. 18. PRZEDSIĘBIORSTWA PRZEMYSŁOWE WEDŁUG WSKAŹNIKA RENTOWNOŚCI OBROTU NETTO W 2014 R. (cd.)  
 INDUSTRIAL ENTERPRISES BY PROFITABILITY RATE OF NET TURNOVER IN 2014 (cont.)

WYSZCZEGÓLNIENIE SPECIFICATION		Ogółem Grand total	Przedsiębiorstwa deficytowe Nonprofitable enterprises		Przedsiębiorstwa rentowne Profitable enterprises						
			razem total	o wskaźniku rentowności (w %) by profitability rate (in %)		razem total	o wskaźniku rentowności (w %) by profitability rate (in %)				
				-5,01 i mniej and less	-5,00- -0,01		0,00- -1,00	1,01- -2,00	2,01- -5,00	5,01- -10,00	10,01 i więcej and more
PRODUKCJA WYROBÓW FARMACEUTYCZNYCH <sup>Δ</sup> MANUFACTURE OF PHARMACEUTICAL PRODUCTS <sup>Δ</sup>											
Przedsiębiorstwa Enterprises	w liczbach bezwzględnych in absolute numbers	64	8	6	2	56	4	1	8	20	23
	w odsetkach in percent	100,0	12,5	#	#	87,5	#	#	12,5	31,3	35,9
Produkcja sprzedana w cenach bieżących Sold production in current prices	w mln zł in mln zł	11755,0	392,7	#	#	11362,3	#	#	4884,6	2408,0	3912,5
	w odsetkach in percent	100,0	3,3	#	#	96,7	#	#	41,6	20,5	33,3
Przeciętne zatrudnienie Average paid employment	w tys. in thous.	19,0	1,5	#	#	17,5	#	#	3,1	5,4	8,0
	w odsetkach in percent	100,0	7,9	#	#	92,1	#	#	16,3	28,4	42,1
Przeciętne miesięczne wynagrodzenia brutto Average monthly gross wages and salaries	w zł in zł	5678,20	4683,45	#	#	5765,84	#	#	5235,75	6298,95	5769,18
	w % in %	100,0	82,5	#	#	101,5	#	#	92,2	110,9	101,6
Wskaźnik poziomu kosztów Cost level indicator	w % in %	89,5	118,2	#	#	88,5	#	#	94,0	91,7	80,7
Wskaźnik rentowności obrotu brutto Profitability rate of gross turnover	w % in %	10,5	-18,2	#	#	11,5	#	#	6,0	8,3	19,3
Wskaźnik rentowności obrotu netto Profitability rate of net turnover	w % in %	8,9	-18,7	#	#	9,9	#	#	4,9	6,5	17,4

TABL. 18. PRZEDSIĘBIORSTWA PRZEMYSŁOWE WEDŁUG WSKAŹNIKA RENTOWNOŚCI OBROTU NETTO W 2014 R. (cd.)  
*INDUSTRIAL ENTERPRISES BY PROFITABILITY RATE OF NET TURNOVER IN 2014 (cont.)*

WYSZCZEGÓLNIENIE <i>SPECIFICATION</i>		Ogółem <i>Grand total</i>	Przedsiębiorstwa deficytowe <i>Nonprofitable enterprises</i>		Przedsiębiorstwa rentowne <i>Profitable enterprises</i>						
			razem <i>total</i>	o wskaźniku rentowności (w %) <i>by profitability rate (in %)</i>		razem <i>total</i>	o wskaźniku rentowności (w %) <i>by profitability rate (in %)</i>				
				-5,01 i mniej <i>and less</i>	-5,00-0,01		0,00-1,00	1,01-2,00	2,01-5,00	5,01-10,00	10,01 i więcej <i>and more</i>
<b>PRODUKCJA WYROBÓW Z GUMY I TWORZYW SZTUCZNYCH</b> <i>MANUFACTURE OF RUBBER AND PLASTIC PRODUCTS</i>											
Przedsiębiorstwa <i>Enterprises</i>	w liczbach bezwzględnych <i>in absolute numbers</i>	658	80	28	52	578	65	65	149	157	142
	w odsetkach <i>in percent</i>	100,0	12,2	4,3	7,9	87,8	9,9	9,9	22,6	23,9	21,6
Produkcja sprzedana w cenach bieżących <i>Sold production in current prices</i>	w mln zł <i>in mln zł</i>	56623,2	4244,7	1125,7	3119,0	52378,5	3279,6	3689,0	13418,1	18056,8	13935,0
	w odsetkach <i>in percent</i>	100,0	7,5	2,0	5,5	92,5	5,8	6,5	23,7	31,9	24,6
Przeciętne zatrudnienie <i>Average paid employment</i>	w tys. <i>in thous.</i>	129,9	16,0	4,1	11,9	113,9	10,6	9,3	28,9	35,9	29,2
	w odsetkach <i>in percent</i>	100,0	12,3	3,2	9,2	87,7	8,2	7,2	22,2	27,6	22,5
Przeciętne miesięczne wynagrodzenia brutto <i>Average monthly gross wages and salaries</i>	w zł <i>in zł</i>	3721,86	3456,09	3852,38	3319,38	3759,34	3211,07	3544,75	3761,86	3966,04	3769,69
	w % <i>in %</i>	100,0	92,9	103,5	89,2	101,0	86,3	95,2	101,1	106,6	101,3
Wskaźnik poziomu kosztów <i>Cost level indicator</i>	w % <i>in %</i>	93,0	106,1	117,3	102,1	91,8	99,3	98,1	95,8	92,4	83,5
Wskaźnik rentowności obrotu brutto <i>Profitability rate of gross turnover</i>	w % <i>in %</i>	7,2	-6,1	-17,3	-2,1	8,3	0,7	1,9	4,2	7,9	16,5
Wskaźnik rentowności obrotu netto <i>Profitability rate of net turnover</i>	w % <i>in %</i>	6,3	-6,3	-17,6	-2,1	7,4	0,5	1,5	3,7	6,8	15,0

TABL. 18. PRZEDSIĘBIORSTWA PRZEMYSŁOWE WEDŁUG WSKAŹNIKA RENTOWNOŚCI OBROTU NETTO W 2014 R. (cd.)  
**INDUSTRIAL ENTERPRISES BY PROFITABILITY RATE OF NET TURNOVER IN 2014 (cont.)**

WYSZCZEGÓLNIENIE SPECIFICATION		Ogółem Grand total	Przedsiębiorstwa deficytowe Nonprofitable enterprises			Przedsiębiorstwa rentowne Profitable enterprises					
			razem total	o wskaźniku rentowności (w %) by profitability rate (in %)		razem total	o wskaźniku rentowności (w %) by profitability rate (in %)				
				-5,01 i mniej and less	-5,00-0,01		0,00-1,00	1,01-2,00	2,01-5,00	5,01-10,00	10,01 i więcej and more
<b>PRODUKCJA WYROBÓW Z POZOSTAŁYCH MINERALNYCH SUROWCÓW NIEMETALICZNYCH</b> MANUFACTURE OF OTHER NON-METALLIC MINERAL PRODUCTS											
Przedsiębiorstwa Enterprises	w liczbach bezwzględnych in absolute numbers	354	69	31	38	285	30	29	74	76	76
	w odsetkach in percent	100,0	19,5	8,8	10,7	80,5	8,5	8,2	20,9	21,5	21,5
Produkcja sprzedana w cenach bieżących Sold production in current prices	w mln zł in mln zł	35592,4	4963,8	1316,9	3646,9	30628,6	1396,1	1780,6	7604,7	6846,1	13001,1
	w odsetkach in percent	100,0	13,9	3,7	10,2	86,1	3,9	5,0	21,4	19,2	36,5
Przeciętne zatrudnienie Average paid employment	w tys. in thous.	85,2	12,6	4,7	7,9	72,6	6,0	8,1	20,8	16,3	21,4
	w odsetkach in percent	100,0	14,8	5,5	9,3	85,2	7,0	9,5	24,4	19,1	25,1
Przeciętne miesięczne wynagrodzenia brutto Average monthly gross wages and salaries	w zł in zł	4088,39	4075,88	3552,97	4388,70	4090,57	3300,90	3071,21	3919,75	4346,82	4669,94
	w % in %	100,0	99,7	86,9	107,3	100,1	80,7	75,1	95,9	106,3	114,2
Wskaźnik poziomu kosztów Cost level indicator	w % in %	91,9	106,7	117,5	102,5	89,5	99,2	98,0	96,2	91,8	81,5
Wskaźnik rentowności obrotu brutto Profitability rate of gross turnover	w % in %	8,1	-6,7	-17,5	-2,5	10,5	0,8	2,0	3,8	8,2	18,5
Wskaźnik rentowności obrotu netto Profitability rate of net turnover	w % in %	7,2	-6,6	-17,3	-2,4	9,4	0,6	1,6	3,3	7,2	16,8

TABL. 18. PRZEDSIĘBIORSTWA PRZEMYSŁOWE WEDŁUG WSKAŹNIKA RENTOWNOŚCI OBROTU NETTO W 2014 R. (cd.)  
*INDUSTRIAL ENTERPRISES BY PROFITABILITY RATE OF NET TURNOVER IN 2014 (cont.)*

WYSZCZEGÓLNIENIE <i>SPECIFICATION</i>		Ogółem <i>Grand total</i>	Przedsiębiorstwa deficytowe <i>Nonprofitable enterprises</i>		Przedsiębiorstwa rentowne <i>Profitable enterprises</i>						
			razem <i>total</i>	o wskaźniku rentowności (w %) <i>by profitability rate (in %)</i>		razem <i>total</i>	o wskaźniku rentowności (w %) <i>by profitability rate (in %)</i>				
				-5,01 i mniej <i>and less</i>	-5,00-0,01		0,00-1,00	1,01-2,00	2,01-5,00	5,01-10,00	10,01 i więcej <i>and more</i>
<b>PRODUKCJA METALI</b> <i>MANUFACTURE OF BASIC METALS</i>											
Przedsiębiorstwa <i>Enterprises</i>	w liczbach bezwzględnych <i>in absolute numbers</i>	168	35	22	13	133	12	20	46	30	25
	w odsetkach <i>in percent</i>	100,0	20,8	13,1	7,7	79,2	7,1	11,9	27,4	17,9	14,9
Produkcja sprzedana w cenach bieżących <i>Sold production in current prices</i>	w mln zł <i>in mln zł</i>	41114,9	8216,2	4594,0	3622,2	32898,7	3648,4	2233,8	22559,3	2484,6	1972,6
	w odsetkach <i>in percent</i>	100,0	20,0	11,2	8,8	80,0	8,9	5,4	54,9	6,0	4,8
Przeciętne zatrudnienie <i>Average paid employment</i>	w tys. <i>in thous.</i>	53,7	10,6	7,1	3,5	43,1	4,5	4,4	24,4	5,2	4,6
	w odsetkach <i>in percent</i>	100,0	19,7	13,2	6,5	80,3	8,4	8,2	45,4	9,7	8,6
Przeciętne miesięczne wynagrodzenia brutto <i>Average monthly gross wages and salaries</i>	w zł <i>in zł</i>	4441,28	4158,11	3880,89	4722,01	4510,40	4416,64	4032,21	4834,95	3697,61	4257,56
	w % <i>in %</i>	100,0	93,6	87,4	106,3	101,6	99,4	90,8	108,9	83,3	95,9
Wskaźnik poziomu kosztów <i>Cost level indicator</i>	w % <i>in %</i>	98,7	109,4	115,6	101,9	96,1	99,4	98,3	96,6	92,6	84,5
Wskaźnik rentowności obrotu brutto <i>Profitability rate of gross turnover</i>	w % <i>in %</i>	1,3	-9,4	-15,6	-1,9	3,9	0,6	1,7	3,4	7,4	15,5
Wskaźnik rentowności obrotu netto <i>Profitability rate of net turnover</i>	w % <i>in %</i>	1,4	-8,5	-14,0	-1,8	3,9	0,5	1,4	3,4	6,7	14,9

TABL. 18. PRZEDSIĘBIORSTWA PRZEMYSŁOWE WEDŁUG WSKAŹNIKA RENTOWNOŚCI OBROTU NETTO W 2014 R. (cd.)  
*INDUSTRIAL ENTERPRISES BY PROFITABILITY RATE OF NET TURNOVER IN 2014 (cont.)*

WYSZCZEGÓLNIENIE <i>SPECIFICATION</i>		Ogółem <i>Grand total</i>	Przedsiębiorstwa deficytowe <i>Nonprofitable enterprises</i>		Przedsiębiorstwa rentowne <i>Profitable enterprises</i>						
			razem <i>total</i>	o wskaźniku rentowności (w %) <i>by profitability rate (in %)</i>		razem <i>total</i>	o wskaźniku rentowności (w %) <i>by profitability rate (in %)</i>				
				-5,01 i mniej <i>and less</i>	-5,00-0,01		0,00-1,00	1,01-2,00	2,01-5,00	5,01-10,00	10,01 i więcej <i>and more</i>
PRODUKCJA WYROBÓW Z METALI <sup>Δ</sup> <i>MANUFACTURE OF METAL PRODUCTS<sup>Δ</sup></i>											
Przedsiębiorstwa <i>Enterprises</i>	w liczbach bezwzględnych <i>in absolute numbers</i>	1037	157	92	65	880	98	91	214	237	240
	w odsetkach <i>in percent</i>	100,0	15,1	8,9	6,3	84,9	9,5	8,8	20,6	22,9	23,1
Produkcja sprzedana w cenach bieżących <i>Sold production in current prices</i>	w mln zł <i>in mln zł</i>	52348,1	5033,3	1889,3	3144,0	47314,8	3503,0	6012,2	9837,9	13815,4	14146,3
	w odsetkach <i>in percent</i>	100,0	9,6	3,6	6,0	90,4	6,7	11,5	18,8	26,4	27,0
Przeciętne zatrudnienie <i>Average paid employment</i>	w tys. <i>in thous.</i>	163,8	21,2	11,6	9,6	142,6	14,4	16,9	33,2	40,0	38,1
	w odsetkach <i>in percent</i>	100,0	12,9	7,1	5,9	87,1	8,8	10,3	20,3	24,4	23,3
Przeciętne miesięczne wynagrodzenia brutto <i>Average monthly gross wages and salaries</i>	w zł <i>in zł</i>	3795,32	3636,55	3455,97	3856,56	3818,94	3533,76	3709,17	3642,83	3891,79	4051,84
	w % <i>in %</i>	100,0	95,8	91,1	101,6	100,6	93,1	97,7	96,0	102,5	106,8
Wskaźnik poziomu kosztów <i>Cost level indicator</i>	w % <i>in %</i>	92,4	107,1	115,0	102,3	90,9	99,2	98,1	96,1	91,5	81,9
Wskaźnik rentowności obrotu brutto <i>Profitability rate of gross turnover</i>	w % <i>in %</i>	7,6	-7,1	-15,0	-2,3	9,1	0,8	1,9	3,9	8,5	18,1
Wskaźnik rentowności obrotu netto <i>Profitability rate of net turnover</i>	w % <i>in %</i>	6,5	-7,0	-14,6	-2,4	7,9	0,5	1,5	3,3	7,1	16,3



TABL. 18. PRZEDSIĘBIORSTWA PRZEMYSŁOWE WEDŁUG WSKAŹNIKA RENTOWNOŚCI OBROTU NETTO W 2014 R. (cd.)  
*INDUSTRIAL ENTERPRISES BY PROFITABILITY RATE OF NET TURNOVER IN 2014 (cont.)*

WYSZCZEGÓLNIENIE <i>SPECIFICATION</i>		Ogółem <i>Grand total</i>	Przedsiębiorstwa deficytowe <i>Nonprofitable enterprises</i>			Przedsiębiorstwa rentowne <i>Profitable enterprises</i>					
			razem <i>total</i>	o wskaźniku rentowności (w %) <i>by profitability rate (in %)</i>		razem <i>total</i>	o wskaźniku rentowności (w %) <i>by profitability rate (in %)</i>				
				-5,01 i mniej <i>and less</i>	-5,00-0,01		0,00-1,00	1,01-2,00	2,01-5,00	5,01-10,00	10,01 i więcej <i>and more</i>
<b>PRODUKCJA KOMPUTERÓW, WYROBÓW ELEKTRONICZNYCH I OPTYCZNYCH</b> <i>MANUFACTURE OF COMPUTER, ELECTRONIC AND OPTICAL PRODUCTS</i>											
Przedsiębiorstwa <i>Enterprises</i>	w liczbach bezwzględnych <i>in absolute numbers</i>	141	30	12	18	111	12	3	20	33	43
	w odsetkach <i>in percent</i>	100,0	21,3	8,5	12,8	78,7	8,5	2,1	14,2	23,4	30,5
Produkcja sprzedana w cenach bieżących <i>Sold production in current prices</i>	w mln zł <i>in mln zł</i>	30837,4	8040,9	1038,0	7002,9	22796,5	5941,2	4980,3	5908,5	2984,2	2982,3
	w odsetkach <i>in percent</i>	100,0	26,1	3,4	22,7	73,9	19,3	16,2	19,2	9,7	9,7
Przeciętne zatrudnienie <i>Average paid employment</i>	w tys. <i>in thous.</i>	44,3	9,1	2,2	6,9	35,2	3,4	2,7	8,2	10,0	10,9
	w odsetkach <i>in percent</i>	100,0	20,5	5,0	15,6	79,5	7,7	6,1	18,5	22,6	24,6
Przeciętne miesięczne wynagrodzenia brutto <i>Average monthly gross wages and salaries</i>	w zł <i>in zł</i>	3906,08	3715,72	3309,62	3846,22	3955,20	4721,56	2939,01	3977,11	3417,68	4445,22
	w % <i>in %</i>	100,0	95,1	84,7	98,5	101,3	120,9	75,2	101,8	87,5	113,8
Wskaźnik poziomu kosztów <i>Cost level indicator</i>	w % <i>in %</i>	96,6	102,3	109,1	101,1	94,6	99,1	98,4	96,1	91,0	80,3
Wskaźnik rentowności obrotu brutto <i>Profitability rate of gross turnover</i>	w % <i>in %</i>	3,4	-2,3	-9,1	-1,1	5,4	0,9	1,6	3,9	9,0	19,7
Wskaźnik rentowności obrotu netto <i>Profitability rate of net turnover</i>	w % <i>in %</i>	3,0	-2,5	-10,1	-1,1	4,9	0,7	1,3	3,6	7,1	18,8

TABL. 18. PRZEDSIĘBIORSTWA PRZEMYSŁOWE WEDŁUG WSKAŹNIKA RENTOWNOŚCI OBROTU NETTO W 2014 R. (cd.)  
*INDUSTRIAL ENTERPRISES BY PROFITABILITY RATE OF NET TURNOVER IN 2014 (cont.)*

WYSZCZEGÓLNIENIE <i>SPECIFICATION</i>		Ogółem <i>Grand total</i>	Przedsiębiorstwa deficytowe <i>Nonprofitable enterprises</i>			Przedsiębiorstwa rentowne <i>Profitable enterprises</i>					
			razem <i>total</i>	o wskaźniku rentowności (w %) <i>by profitability rate (in %)</i>		razem <i>total</i>	o wskaźniku rentowności (w %) <i>by profitability rate (in %)</i>				
				-5,01 i mniej <i>and less</i>	-5,00-0,01		0,00-1,00	1,01-2,00	2,01-5,00	5,01-10,00	10,01 i więcej <i>and more</i>
<b>PRODUKCJA URZĄDZEŃ ELEKTRYCZNYCH</b> <i>MANUFACTURE OF ELECTRICAL EQUIPMENT</i>											
Przedsiębiorstwa <i>Enterprises</i>	w liczbach bezwzględnych <i>in absolute numbers</i>	271	44	23	21	227	33	26	57	58	53
	w odsetkach <i>in percent</i>	100,0	16,2	8,5	7,7	83,8	12,2	9,6	21,0	21,4	19,6
Produkcja sprzedana w cenach bieżących <i>Sold production in current prices</i>	w mln zł <i>in mln zł</i>	43630,4	7286,2	1376,3	5909,9	36344,2	7737,2	5415,4	10474,4	8204,0	4513,2
	w odsetkach <i>in percent</i>	100,0	16,7	3,2	13,5	83,3	17,7	12,4	24,0	18,8	10,3
Przeciętne zatrudnienie <i>Average paid employment</i>	w tys. <i>in thous.</i>	84,0	13,0	5,1	7,9	71,0	11,0	8,9	21,2	18,4	11,5
	w odsetkach <i>in percent</i>	100,0	15,5	6,1	9,4	84,5	13,1	10,6	25,2	21,9	13,7
Przeciętne miesięczne wynagrodzenia brutto <i>Average monthly gross wages and salaries</i>	w zł <i>in zł</i>	4100,22	4574,37	3434,78	5311,54	4013,06	3602,03	3729,95	4209,14	3997,45	4287,02
	w % <i>in %</i>	100,0	111,6	83,8	129,5	97,9	87,8	91,0	102,7	97,5	104,6
Wskaźnik poziomu kosztów <i>Cost level indicator</i>	w % <i>in %</i>	96,3	105,4	123,9	101,5	94,4	99,2	98,2	95,7	92,2	83,1
Wskaźnik rentowności obrotu brutto <i>Profitability rate of gross turnover</i>	w % <i>in %</i>	3,7	-5,4	-24,0	-1,5	5,6	0,8	1,8	4,3	7,8	16,9
Wskaźnik rentowności obrotu netto <i>Profitability rate of net turnover</i>	w % <i>in %</i>	2,8	-5,9	-24,7	-1,9	4,7	0,5	1,5	3,4	6,3	14,9

TABL. 18. PRZEDSIĘBIORSTWA PRZEMYSŁOWE WEDŁUG WSKAŹNIKA RENTOWNOŚCI OBROTU NETTO W 2014 R. (cd.)  
 INDUSTRIAL ENTERPRISES BY PROFITABILITY RATE OF NET TURNOVER IN 2014 (cont.)

WYSZCZEGÓLNIENIE SPECIFICATION		Ogółem Grand total	Przedsiębiorstwa deficytowe Nonprofitable enterprises			Przedsiębiorstwa rentowne Profitable enterprises					
			razem total	o wskaźniku rentowności (w %) by profitability rate (in %)		razem total	o wskaźniku rentowności (w %) by profitability rate (in %)				
				-5,01 i mniej and less	-5,00- -0,01		0,00- -1,00	1,01- -2,00	2,01- -5,00	5,01- -10,00	10,01 i więcej and more
PRODUKCJA MASZYN I URZĄDZEŃ <sup>Δ</sup> MANUFACTURE OF MACHINERY AND EQUIPMENT N.E.C.											
Przedsiębiorstwa Enterprises	w liczbach bezwzględnych in absolute numbers	483	62	32	30	421	50	39	105	117	110
	w odsetkach in percent	100,0	12,8	6,6	6,2	87,2	10,4	8,1	21,7	24,2	22,8
Produkcja sprzedana w cenach bieżących Sold production in current prices	w mln zł in mln zł	30437,6	1982,8	678,7	1304,1	28454,8	1275,1	1860,6	9806,6	8033,7	7478,8
	w odsetkach in percent	100,0	6,5	2,2	4,3	93,5	4,2	6,1	32,2	26,4	24,6
Przeciętne zatrudnienie Average paid employment	w tys. in thous.	89,6	8,2	3,7	4,5	81,4	6,7	8,4	25,6	20,3	20,4
	w odsetkach in percent	100,0	9,2	4,1	5,0	90,8	7,5	9,4	28,6	22,7	22,8
Przeciętne miesięczne wynagrodzenia brutto Average monthly gross wages and salaries	w zł in zł	4262,29	3892,53	4110,03	3713,35	4299,85	3509,04	4022,14	4488,49	4427,56	4309,83
	w % in %	100,0	91,3	96,4	87,1	100,9	82,3	94,4	105,3	103,9	101,1
Wskaźnik poziomu kosztów Cost level indicator	w % in %	92,3	106,1	113,1	102,6	91,3	99,2	98,0	95,6	91,6	82,1
Wskaźnik rentowności obrotu brutto Profitability rate of gross turnover	w % in %	7,8	-6,0	-13,1	-2,4	8,7	0,8	2,0	4,4	8,4	18,0
Wskaźnik rentowności obrotu netto Profitability rate of net turnover	w % in %	6,5	-6,3	-13,8	-2,4	7,3	0,6	1,5	3,8	7,0	15,4



TABL. 18. PRZEDSIĘBIORSTWA PRZEMYSŁOWE WEDŁUG WSKAŹNIKA RENTOWNOŚCI OBROTU NETTO W 2014 R. (cd.)  
*INDUSTRIAL ENTERPRISES BY PROFITABILITY RATE OF NET TURNOVER IN 2014 (cont.)*

WYSZCZEGÓLNIENIE <i>SPECIFICATION</i>		Ogółem <i>Grand total</i>	Przedsiębiorstwa deficytowe <i>Nonprofitable enterprises</i>			Przedsiębiorstwa rentowne <i>Profitable enterprises</i>					
			razem <i>total</i>	o wskaźniku rentowności (w %) <i>by profitability rate (in %)</i>		razem <i>total</i>	o wskaźniku rentowności (w %) <i>by profitability rate (in %)</i>				
				-5,01 i mniej <i>and less</i>	-5,00-0,01		0,00-1,00	1,01-2,00	2,01-5,00	5,01-10,00	10,01 i więcej <i>and more</i>
PRODUKCJA POZOSTAŁEGO SPRZĘTU TRANSPORTOWEGO <i>MANUFACTURE OF OTHER TRANSPORT EQUIPMENT</i>											
Przedsiębiorstwa <i>Enterprises</i>	w liczbach bezwzględnych <i>in absolute numbers</i>	96	25	17	8	71	4	4	28	21	14
	w odsetkach <i>in percent</i>	100,0	26,0	17,7	8,3	74,0	4,2	4,2	29,2	21,9	14,6
Produkcja sprzedana w cenach bieżących <i>Sold production in current prices</i>	w mln zł <i>in mln zł</i>	13681,2	1119,9	884,5	235,4	12561,3	229,2	348,2	3095,7	5408,0	3480,2
	w odsetkach <i>in percent</i>	100,0	8,2	6,5	1,7	91,8	1,7	2,5	22,6	39,5	25,4
Przeciętne zatrudnienie <i>Average paid employment</i>	w tys. <i>in thous.</i>	37,0	5,3	4,1	1,2	31,7	1,3	1,5	9,3	12,7	6,9
	w odsetkach <i>in percent</i>	100,0	14,3	11,1	3,2	85,7	3,5	4,1	25,1	34,3	18,6
Przeciętne miesięczne wynagrodzenia brutto <i>Average monthly gross wages and salaries</i>	w zł <i>in zł</i>	4530,87	3931,24	4018,54	3639,52	4630,47	3564,34	4679,03	4023,35	4959,56	5042,60
	w % <i>in %</i>	100,0	86,8	88,7	80,3	102,2	78,7	103,3	88,8	109,5	111,3
Wskaźnik poziomu kosztów <i>Cost level indicator</i>	w % <i>in %</i>	94,8	121,2	123,5	102,2	90,3	99,1	98,2	96,8	91,1	82,0
Wskaźnik rentowności obrotu brutto <i>Profitability rate of gross turnover</i>	w % <i>in %</i>	5,2	-21,2	-23,5	-2,2	9,7	0,9	1,8	3,2	8,9	18,0
Wskaźnik rentowności obrotu netto <i>Profitability rate of net turnover</i>	w % <i>in %</i>	4,4	-19,2	-21,3	-2,1	8,5	0,4	1,8	2,9	7,3	16,4

TABL. 18. PRZEDSIĘBIORSTWA PRZEMYSŁOWE WEDŁUG WSKAŹNIKA RENTOWNOŚCI OBROTU NETTO W 2014 R. (cd.)  
*INDUSTRIAL ENTERPRISES BY PROFITABILITY RATE OF NET TURNOVER IN 2014 (cont.)*

WYSZCZEGÓLNIENIE <i>SPECIFICATION</i>		Ogółem <i>Grand total</i>	Przedsiębiorstwa deficytowe <i>Nonprofitable enterprises</i>			Przedsiębiorstwa rentowne <i>Profitable enterprises</i>					
			razem <i>total</i>	o wskaźniku rentowności (w %) <i>by profitability rate (in %)</i>		razem <i>total</i>	o wskaźniku rentowności (w %) <i>by profitability rate (in %)</i>				
				-5,01 i mniej <i>and less</i>	-5,00-0,01		0,00-1,00	1,01-2,00	2,01-5,00	5,01-10,00	10,01 i więcej <i>and more</i>
<b>PRODUKCJA MEBLI</b> <i>MANUFACTURE OF FURNITURE</i>											
Przedsiębiorstwa <i>Enterprises</i>	w liczbach bezwzględnych <i>in absolute numbers</i>	386	57	24	33	329	43	46	91	84	65
	w odsetkach <i>in percent</i>	100,0	14,8	6,2	8,5	85,2	11,1	11,9	23,6	21,8	16,8
Produkcja sprzedana w cenach bieżących <i>Sold production in current prices</i>	w mln zł <i>in mln zł</i>	26874,4	2016,3	385,9	1630,4	24858,1	2019,2	1736,3	10022,6	6647,4	4432,6
	w odsetkach <i>in percent</i>	100,0	7,5	1,4	6,1	92,5	7,5	6,5	37,3	24,7	16,5
Przeciętne zatrudnienie <i>Average paid employment</i>	w tys. <i>in thous.</i>	105,4	11,4	3,4	8,0	94,0	11,5	8,5	33,2	28,7	12,1
	w odsetkach <i>in percent</i>	100,0	10,8	3,2	7,6	89,2	10,9	8,1	31,5	27,2	11,5
Przeciętne miesięczne wynagrodzenia brutto <i>Average monthly gross wages and salaries</i>	w zł <i>in zł</i>	3005,96	2850,24	2539,61	2982,50	3024,73	2802,69	2977,61	3149,21	2992,22	3005,00
	w % <i>in %</i>	100,0	94,8	84,5	99,2	100,6	93,2	99,1	104,8	99,5	100,0
Wskaźnik poziomu kosztów <i>Cost level indicator</i>	w % <i>in %</i>	94,2	104,1	118,0	101,3	93,3	99,5	98,3	95,8	91,1	85,4
Wskaźnik rentowności obrotu brutto <i>Profitability rate of gross turnover</i>	w % <i>in %</i>	5,8	-4,1	-18,0	-1,3	6,7	0,6	1,7	4,2	8,9	14,6
Wskaźnik rentowności obrotu netto <i>Profitability rate of net turnover</i>	w % <i>in %</i>	5,3	-4,1	-17,9	-1,3	6,2	0,4	1,4	4,1	7,8	13,8

TABL. 18. PRZEDSIĘBIORSTWA PRZEMYSŁOWE WEDŁUG WSKAŹNIKA RENTOWNOŚCI OBROTU NETTO W 2014 R. (cd.)  
*INDUSTRIAL ENTERPRISES BY PROFITABILITY RATE OF NET TURNOVER IN 2014 (cont.)*

WYSZCZEGÓLNIENIE <i>SPECIFICATION</i>		Ogółem <i>Grand total</i>	Przedsiębiorstwa deficytowe <i>Nonprofitable enterprises</i>		Przedsiębiorstwa rentowne <i>Profitable enterprises</i>						
			razem <i>total</i>	o wskaźniku rentowności (w %) <i>by profitability rate (in %)</i>		razem <i>total</i>	o wskaźniku rentowności (w %) <i>by profitability rate (in %)</i>				
				-5,01 i mniej <i>and less</i>	-5,00-0,01		0,00-1,00	1,01-2,00	2,01-5,00	5,01-10,00	10,01 i więcej <i>and more</i>
<b>POZOSTAŁA PRODUKCJA WYROBÓW</b> <i>OTHER MANUFACTURING</i>											
Przedsiębiorstwa <i>Enterprises</i>	w liczbach bezwzględnych <i>in absolute numbers</i>	129	19	14	5	110	9	13	21	36	31
	w odsetkach <i>in percent</i>	100,0	14,7	10,9	3,9	85,3	7,0	10,1	16,3	27,9	24,0
Produkcja sprzedana w cenach bieżących <i>Sold production in current prices</i>	w mln zł <i>in mln zł</i>	5666,3	470,9	386,9	84,0	5195,4	183,5	537,7	1607,6	2086,8	779,8
	w odsetkach <i>in percent</i>	100,0	8,3	6,8	1,5	91,7	3,2	9,5	28,4	36,8	13,8
Przeciętne zatrudnienie <i>Average paid employment</i>	w tys. <i>in thous.</i>	22,5	3,2	2,4	0,8	19,3	1,3	1,7	5,2	7,8	3,3
	w odsetkach <i>in percent</i>	100,0	14,2	10,7	3,6	85,8	5,8	7,6	23,1	34,7	14,7
Przeciętne miesięczne wynagrodzenia brutto <i>Average monthly gross wages and salaries</i>	w zł <i>in zł</i>	3396,87	3335,45	3371,08	3222,72	3407,06	2831,72	3265,29	2831,91	3799,06	3684,65
	w % <i>in %</i>	100,0	98,2	99,2	94,9	100,3	83,4	96,1	83,4	111,8	108,5
Wskaźnik poziomu kosztów <i>Cost level indicator</i>	w % <i>in %</i>	95,0	129,1	134,5	103,2	92,6	98,9	98,2	95,5	92,2	81,3
Wskaźnik rentowności obrotu brutto <i>Profitability rate of gross turnover</i>	w % <i>in %</i>	5,0	-29,1	-34,5	-3,2	7,4	1,1	1,8	4,5	7,8	18,7
Wskaźnik rentowności obrotu netto <i>Profitability rate of net turnover</i>	w % <i>in %</i>	4,0	-29,1	-34,5	-3,3	6,3	0,8	1,3	3,6	6,7	16,8

TABL. 18. PRZEDSIĘBIORSTWA PRZEMYSŁOWE WEDŁUG WSKAŹNIKA RENTOWNOŚCI OBROTU NETTO W 2014 R. (cd.)  
*INDUSTRIAL ENTERPRISES BY PROFITABILITY RATE OF NET TURNOVER IN 2014 (cont.)*

WYSZCZEGÓLNIENIE <i>SPECIFICATION</i>		Ogółem <i>Grand total</i>	Przedsiębiorstwa deficytowe <i>Nonprofitable enterprises</i>			Przedsiębiorstwa rentowne <i>Profitable enterprises</i>					
			razem <i>total</i>	o wskaźniku rentowności (w %) <i>by profitability rate (in %)</i>		razem <i>total</i>	o wskaźniku rentowności (w %) <i>by profitability rate (in %)</i>				
				-5,01 i mniej <i>and less</i>	-5,00-0,01		0,00-1,00	1,01-2,00	2,01-5,00	5,01-10,00	10,01 i więcej <i>and more</i>
<b>NAPRAWA, KONSERWACJA I INSTALOWANIE MASZYN I URZĄDZEŃ</b> <i>REPAIR AND INSTALLATION OF MACHINERY AND EQUIPMENT</i>											
Przedsiębiorstwa <i>Enterprises</i>	w liczbach bezwzględnych <i>in absolute numbers</i>	269	41	20	21	228	30	23	68	56	51
	w odsetkach <i>in percent</i>	100,0	15,2	7,4	7,8	84,8	11,2	8,6	25,3	20,8	19,0
Produkcja sprzedana w cenach bieżących <i>Sold production in current prices</i>	w mln zł <i>in mln zł</i>	15563,9	1944,1	628,9	1315,2	13619,8	2255,6	1079,9	3570,9	3816,9	2896,5
	w odsetkach <i>in percent</i>	100,0	12,5	4,0	8,5	87,5	14,5	6,9	22,9	24,5	18,6
Przeciętne zatrudnienie <i>Average paid employment</i>	w tys. <i>in thous.</i>	56,9	10,7	2,9	7,8	46,2	6,8	5,1	14,2	11,0	9,1
	w odsetkach <i>in percent</i>	100,0	18,8	5,1	13,7	81,2	12,0	9,0	25,0	19,3	16,0
Przeciętne miesięczne wynagrodzenia brutto <i>Average monthly gross wages and salaries</i>	w zł <i>in zł</i>	4839,91	4748,69	4160,17	4969,39	4861,16	4437,84	4516,42	5065,78	4993,75	4893,13
	w % <i>in %</i>	100,0	98,1	86,0	102,7	100,4	91,7	93,3	104,7	103,2	101,1
Wskaźnik poziomu kosztów <i>Cost level indicator</i>	w % <i>in %</i>	93,9	105,1	111,5	101,9	92,4	99,4	97,8	95,7	91,4	82,4
Wskaźnik rentowności obrotu brutto <i>Profitability rate of gross turnover</i>	w % <i>in %</i>	6,1	-5,1	-11,5	-1,9	7,6	0,6	2,2	4,3	8,6	17,6
Wskaźnik rentowności obrotu netto <i>Profitability rate of net turnover</i>	w % <i>in %</i>	5,1	-4,8	-11,0	-1,8	6,5	0,4	1,7	3,7	7,3	15,3



TABL. 18. PRZEDSIĘBIORSTWA PRZEMYSŁOWE WEDŁUG WSKAŹNIKA RENTOWNOŚCI OBROTU NETTO W 2014 R. (cd.)  
*INDUSTRIAL ENTERPRISES BY PROFITABILITY RATE OF NET TURNOVER IN 2014 (cont.)*

WYSZCZEGÓLNIENIE <i>SPECIFICATION</i>	Ogółem <i>Grand total</i>	Przedsiębiorstwa deficytowe <i>Nonprofitable enterprises</i>			Przedsiębiorstwa rentowne <i>Profitable enterprises</i>					
		razem <i>total</i>	o wskaźniku rentowności (w %) <i>by profitability rate (in %)</i>		razem <i>total</i>	o wskaźniku rentowności (w %) <i>by profitability rate (in %)</i>				
			-5,01 i mniej <i>and less</i>	-5,00-0,01		0,00-1,00	1,01-2,00	2,01-5,00	5,01-10,00	10,01 i więcej <i>and more</i>

WYTWARZANIE I ZAOPATRYWANIE W ENERGIĘ ELEKTRYCZNĄ, GAZ, PARĘ WODNĄ I GORĄCĄ WODĘ<sup>A</sup>  
*ELECTRICITY, GAS, STEAM AND AIR CONDITIONING SUPPLY*

Przedsiębiorstwa <i>Enterprises</i>	w liczbach bezwzględnych <i>in absolute numbers</i>	240	28	15	13	212	34	23	56	52	47
	w odsetkach <i>in percent</i>	100,0	11,7	6,3	5,4	88,3	14,2	9,6	23,3	21,7	19,6
Produkcja sprzedana w cenach bieżących <i>Sold production in current prices</i>	w mln zł <i>in mln zł</i>	92622,2	3791,9	3450,1	341,8	88830,3	4727,4	920,6	8226,2	34982,3	39973,8
	w odsetkach <i>in percent</i>	100,0	4,1	3,7	0,4	95,9	5,1	1,0	8,9	37,8	43,2
Przeciętne zatrudnienie <i>Average paid employment</i>	w tys. <i>in thous.</i>	121,9	6,2	4,6	1,6	115,7	14,2	3,7	13,4	19,2	65,2
	w odsetkach <i>in percent</i>	100,0	5,1	3,8	1,3	94,9	11,6	3,0	11,0	15,8	53,5
Przeciętne miesięczne wynagrodzenia brutto <i>Average monthly gross wages and salaries</i>	w zł <i>in zł</i>	6474,69	6641,28	7507,66	4145,68	6465,77	5371,51	4721,32	5937,55	6805,11	6813,12
	w % <i>in %</i>	100,0	102,6	116,0	64,0	99,9	83,0	72,9	91,7	105,1	105,2
Wskaźnik poziomu kosztów <i>Cost level indicator</i>	w % <i>in %</i>	87,8	109,9	111,1	101,5	87,3	99,3	98,0	96,4	91,8	79,5
Wskaźnik rentowności obrotu brutto <i>Profitability rate of gross turnover</i>	w % <i>in %</i>	12,2	-9,9	-11,1	-1,5	12,7	0,7	2,0	3,6	8,2	20,5
Wskaźnik rentowności obrotu netto <i>Profitability rate of net turnover</i>	w % <i>in %</i>	10,7	-10,5	-11,7	-1,7	11,2	0,5	1,5	3,0	6,9	18,3

TABL. 18. PRZEDSIĘBIORSTWA PRZEMYSŁOWE WEDŁUG WSKAŹNIKA RENTOWNOŚCI OBROTU NETTO W 2014 R. (cd.)  
 INDUSTRIAL ENTERPRISES BY PROFITABILITY RATE OF NET TURNOVER IN 2014 (cont.)

WYSZCZEGÓLNIENIE SPECIFICATION	Ogółem Grand total	Przedsiębiorstwa deficytowe Nonprofitable enterprises			Przedsiębiorstwa rentowne Profitable enterprises						
		razem total	o wskaźniku rentowności (w %) by profitability rate (in %)		razem total	o wskaźniku rentowności (w %) by profitability rate (in %)					
			-5,01 i mniej and less	-5,00-0,01		0,00-1,00	1,01-2,00	2,01-5,00	5,01-10,00	10,01 i więcej and more	
<b>POBÓR, UZDATNIANIE I DOSTARCZANIE WODY</b> WATER COLLECTION, TREATMENT AND SUPPLY											
Przedsiębiorstwa Enterprises	w liczbach bezwzględnych in absolute numbers	151	21	10	11	130	27	28	38	27	10
	w odsetkach in percent	100,0	13,9	6,6	7,3	86,1	17,9	18,5	25,2	17,9	6,6
Produkcja sprzedana w cenach bieżących Sold production in current prices	w mln zł in mln zł	5245,9	316,1	163,9	152,2	4929,8	547,8	980,6	1256,4	1238,5	906,5
	w odsetkach in percent	100,0	6,0	3,1	2,9	94,0	10,4	18,7	24,0	23,6	17,3
Przeciętne zatrudnienie Average paid employment	w tys. in thous.	24,7	2,0	0,9	1,1	22,7	3,4	4,6	6,3	5,1	3,3
	w odsetkach in percent	100,0	8,1	3,6	4,5	91,9	13,8	18,6	25,5	20,6	13,4
Przeciętne miesięczne wynagrodzenia brutto Average monthly gross wages and salaries	w zł in zł	4270,18	3681,20	3515,93	3821,31	4321,09	3874,28	4375,37	4306,88	4203,95	4917,67
	w % in %	100,0	86,2	82,3	89,5	101,2	90,7	102,5	100,9	98,4	115,2
Wskaźnik poziomu kosztów Cost level indicator	w % in %	93,4	108,2	114,8	100,9	92,5	99,0	97,4	95,4	91,1	82,3
Wskaźnik rentowności obrotu brutto Profitability rate of gross turnover	w % in %	6,6	-8,2	-14,7	-0,9	7,5	1,0	2,6	4,6	8,9	17,7
Wskaźnik rentowności obrotu netto Profitability rate of net turnover	w % in %	5,2	-8,4	-15,1	-1,0	6,0	0,5	1,7	3,4	6,7	15,8

TABL. 18. PRZEDSIĘBIORSTWA PRZEMYSŁOWE WEDŁUG WSKAŹNIKA RENTOWNOŚCI OBROTU NETTO W 2014 R. (dok.)

## INDUSTRIAL ENTERPRISES BY PROFITABILITY RATE OF NET TURNOVER IN 2014 (cont.)

WYSZCZEGÓLNIENIE SPECIFICATION		Ogółem Grand total	Przedsiębiorstwa deficytowe Nonprofitable enterprises			Przedsiębiorstwa rentowne Profitable enterprises					
			razem total	o wskaźniku rentowności (w %) by profitability rate (in %)		razem total	o wskaźniku rentowności (w %) by profitability rate (in %)				
				-5,01 i mniej and less	-5,00- -0,01		0,00- -1,00	1,01- -2,00	2,01- -5,00	5,01- -10,00	10,01 i więcej and more
GOSPODARKA ODPADAMI; ODZYSK SUROWCÓW <sup>A</sup> WASTE COLLECTION, TREATMENT AND DISPOSAL ACTIVITIES; MATERIALS RECOVERY											
Przedsiębiorstwa Enterprises	w liczbach bezwzględnych in absolute numbers	253	51	19	32	202	38	29	38	56	41
	w odsetkach in percent	100,0	20,2	7,5	12,6	79,8	15,0	11,5	15,0	22,1	16,2
Produkcja sprzedana w cenach bieżących Sold production in current prices	w mln zł in mln zł	9268,5	1559,0	428,2	1130,8	7709,5	1921,6	728,9	1366,7	2143,8	1548,5
	w odsetkach in percent	100,0	16,8	4,6	12,2	83,2	20,7	7,9	14,7	23,1	16,7
Przeciętne zatrudnienie Average paid employment	w tys. in thous.	36,5	7,2	3,2	4,0	29,3	5,8	4,5	4,7	8,7	5,6
	w odsetkach in percent	100,0	19,7	8,8	11,0	80,3	15,9	12,3	12,9	23,8	15,3
Przeciętne miesięczne wynagrodzenia brutto Average monthly gross wages and salaries	w zł in zł	3530,86	3851,34	3763,63	3922,07	3452,49	3613,86	3143,16	3320,49	3597,77	3416,30
	w % in %	100,0	109,1	106,6	111,1	97,8	102,4	89,0	94,0	101,9	96,8
Wskaźnik poziomu kosztów Cost level indicator	w % in %	95,3	104,1	109,8	101,9	92,3	98,9	98,0	96,1	91,1	78,9
Wskaźnik rentowności obrotu brutto Profitability rate of gross turnover	w % in %	4,7	-4,1	-9,8	-1,9	7,6	1,1	2,0	3,9	8,9	21,0
Wskaźnik rentowności obrotu netto Profitability rate of net turnover	w % in %	3,7	-4,1	-9,7	-1,9	6,3	0,4	1,5	3,2	7,5	17,8

U w a g a: W tabelicy nie ujęto jednostek, które uległy przekształceniom i zmianom organizacyjnym.  
N o t e. In table exclude entities which underwent transformation and organizational changes.

TABL. 19. NAKŁADY INWESTYCYJNE ORAZ INWESTYCJE ROZPOCZĘTE W PRZEMYŚLE WEDŁUG SEKCJI I DZIAŁÓW W 2014 R.  
*INVESTMENT OUTLAYS AND INVESTMENTS NEWLY STARTED IN INDUSTRY BY SECTIONS AND DIVISIONS IN 2014*

SEKCJE I DZIAŁY <i>SECTIONS AND DIVISIONS</i>	Nakłady inwestycyjne ogółem <i>Total investment outlays</i>		na maszyny i urządzenia techniczne <sup>b</sup> <i>on machinery and technical equipment<sup>b</sup></i>	Inwestycje rozpoczęte <sup>a</sup> <i>investments newly started<sup>a</sup></i>
	2013=100 <sup>c</sup>	w mln zł	<i>in mln zł</i>	
<b>OGÓŁEM</b> .....	<b>118,3</b>	<b>74086,9</b>	<b>41567,1</b>	<b>33826,2</b>
<b>TOTAL</b>				
<b>Górnictwo i wydobywanie</b> .....	<b>104,4</b>	<b>7483,9</b>	<b>2854,6</b>	<b>1232,2</b>
<i>Mining and quarrying</i>				
W tym wydobywanie węgla kamiennego i węgla brunatnego (lignitu) <i>Of which mining of coal and lignite</i>	99,8	4140,8	1395,7	776,2
<b>Przetwórstwo przemysłowe</b> .....	<b>117,8</b>	<b>39680,3</b>	<b>27896,3</b>	<b>16633,4</b>
<i>Manufacturing</i>				
Produkcja artykułów spożywczych .....	130,8	6510,1	4190,0	2422,5
<i>Manufacture of food products</i>				
Produkcja napojów .....	96,9	1085,6	825,0	256,4
<i>Manufacture of beverages</i>				
Produkcja wyrobów tytoniowych .....	109,6	602,7	396,3	413,0
<i>Manufacture of tobacco products</i>				
Produkcja wyrobów tekstylnych .....	145,7	318,4	242,9	119,9
<i>Manufacture of textiles</i>				
Produkcja odzieży .....	125,5	109,9	70,9	13,5
<i>Manufacture of wearing apparel</i>				
Produkcja skór i wyrobów skórzanych <sup>Δ</sup> .....	308,4	129,2	45,6	15,7
<i>Manufacture of leather and related products</i>				
Produkcja wyrobów z drewna, korka, słomy i wikliny <sup>Δ</sup> .....	97,0	1050,8	725,8	517,7
<i>Manufacture of products of wood, cork, straw and wicker<sup>Δ</sup></i>				
Produkcja papieru i wyrobów z papieru .....	99,9	2120,4	1702,7	820,4
<i>Manufacture of paper and paper products</i>				
Poligrafia i reprodukcja zapisanych nośników informacji .....	126,4	426,0	346,7	85,0
<i>Printing and reproduction of recorded media</i>				
Produkcja koksu i produktów rafinacji ropy naftowej <sup>Δ</sup> .....	164,8	2601,0	1854,2	672,0
<i>Manufacture of coke and refined petroleum products</i>				
Produkcja chemikaliów i wyrobów chemicznych .....	134,2	2991,2	1791,4	2406,0
<i>Manufacture of chemicals and chemical products</i>				
Produkcja wyrobów farmaceutycznych <sup>Δ</sup> .....	113,9	376,0	247,9	153,3
<i>Manufacture of pharmaceutical products<sup>Δ</sup></i>				
Produkcja wyrobów z gumy i tworzyw sztucznych .....	98,3	3226,8	2405,8	1194,4
<i>Manufacture of rubber and plastic products</i>				
Produkcja wyrobów z pozostałych mineralnych surowców niemetalicznych .....	98,1	1934,7	1470,8	1129,1
<i>Manufacture of other non-metallic mineral products</i>				

a Wartość kosztorysowa. b Łącznie z zakupem narzędzi, przyrządów, ruchomości i wyposażenia (grupy 3-6 i 8). c W cenach bieżących.

a Value of cost calculation. b Including purchase tools, instruments, moveables and endowments (groups 3-6 and 8). c In current prices.

TABL. 19. NAKŁADY INWESTYCYJNE ORAZ INWESTYCJE ROZPOCZĘTE W PRZEMYSŁE WEDŁUG SEKCJI I DZIAŁÓW W 2014 R. (dok.)  
*INVESTMENT OUTLAYS AND INVESTMENTS NEWLY STARTED IN INDUSTRY BY SECTIONS AND DIVISIONS IN 2014 (cont.)*

SEKCJE I DZIAŁY <i>SECTIONS AND DIVISIONS</i>	Nakłady inwestycyjne ogółem <i>Total investment outlays</i>		na maszyny i urządzenia techniczne <sup>b</sup> <i>on machinery and technical equipment<sup>b</sup></i>	Inwestycje rozpoczęte <sup>a</sup> <i>investments newly started<sup>a</sup></i>
	2013=100 <sup>c</sup>	w mln zł <i>in mln zł</i>		
<b>Przetwórstwo przemysłowe (dok.)</b> <i>Manufacturing (cont.)</i>				
Produkcja metali .....	108,2	1264,2	967,0	851,9
<i>Manufacture of basic metals</i>				
Produkcja wyrobów z metali <sup>Δ</sup> .....	105,0	2508,6	1678,8	901,3
<i>Manufacture of metal products<sup>Δ</sup></i>				
Produkcja komputerów, wyrobów elektronicznych i optycznych .....	152,1	848,9	675,2	228,0
<i>Manufacture of computer, electronic and optical products</i>				
Produkcja urządzeń elektrycznych .....	98,2	1570,6	1274,4	628,2
<i>Manufacture of electrical equipment</i>				
Produkcja maszyn i urządzeń <sup>Δ</sup> .....	123,0	1563,7	1144,5	273,7
<i>Manufacture of machinery and equipment n.e.c.</i>				
Produkcja pojazdów samochodowych, przyczep i naczep <sup>Δ</sup> .....	126,8	5683,4	4072,7	2716,0
<i>Manufacture of motor vehicles, trailers and semi-trailers</i>				
Produkcja pozostałego sprzętu transportowego .....	117,8	845,3	517,2	280,7
<i>Manufacture of other transport equipment</i>				
Produkcja mebli .....	142,3	1267,8	862,7	370,6
<i>Manufacture of furniture</i>				
Pozostała produkcja wyrobów.....	100,5	277,8	192,9	85,8
<i>Other manufacturing</i>				
Naprawa, konserwacja i instalowanie maszyn i urządzeń .....	94,3	367,6	194,8	78,5
<i>Repair and installation of machinery and equipment</i>				
<b>Wytwarzanie i zaopatrywanie w energię elektryczną, gaz, parę wodną i gorącą wodę<sup>Δ</sup></b> .....	<b>122,2</b>	<b>21244,8</b>	<b>10042,0</b>	<b>13305,1</b>
<i>Electricity, gas, steam and air conditioning supply</i>				
<b>Dostawa wody; gospodarowanie ściekami i odpadami; rekultywacja</b>	<b>128,4</b>	<b>5677,9</b>	<b>774,2</b>	<b>2655,5</b>
<i>Water supply; sewerage, waste management and remediation activities</i>				
w tym: of which:				
Pobór, uzdatnianie i dostarczanie wody .....	102,7	1746,4	116,8	1005,9
<i>Water collection, treatment and supply</i>				
Gospodarka odpadami; odzysk surowców <sup>Δ</sup> .....	114,6	1391,4	373,2	358,4
<i>Waste collection, treatment and disposal activities; materials recovery</i>				

a Wartość kosztorysowa. b Łącznie z zakupem narzędzi, przyrządów, ruchomości i wyposażenia (grupy 3-6 i 8). c W cenach bieżących.

a Value of cost calculation. b Including purchase tools, instruments, moveables and endowments (groups 3-6 and 8). c In current prices.

**C. INFORMACJE WEDŁUG GRUP PRZEMYSŁU**  
**INFORMATIONS BY INDUSTRIAL GROUPS**

**TABL. 20. PRODUKCJA SPRZEDANA, ZATRUDNIENIE I PRZECIĘTNE MIESIĘCZNE WYNAGRODZENIA  
BRUTTO W PRZEMYSŁE WEDŁUG SEKCJI, DZIAŁÓW I GRUP W 2014 R.**  
**SOLD PRODUCTION, EMPLOYMENT AND AVERAGE MONTHLY GROSS WAGES AND SALARIES  
IN INDUSTRY BY SECTIONS, DIVISIONS AND GROUPS IN 2014**

SEKCJE I DZIAŁY SECTIONS AND DIVISIONS	Produkcja sprzedana Sold production		Przeciętne zatrudnienie Average paid employment		Przeciętne miesięczne wynagrodzenia brutto Average monthly gross wages and salaries	
	w mln zł <sup>a</sup> in mln zł <sup>a</sup>	2013=100 <sup>b</sup>	w tys. in thous.	2013=100	w zł in zł	2013=100
<b>OGÓŁEM</b> .....	<b>1001410,9</b>	<b>103,4</b>	<b>1994,5</b>	<b>101,4</b>	<b>4291,19</b>	<b>103,0</b>
<b>TOTAL</b>						
<b>Górnictwo i wydobywanie</b> .....	<b>45251,5</b>	<b>93,7</b>	<b>149,9</b>	<b>92,9</b>	<b>7018,14</b>	<b>102,2</b>
<b>Mining and quarrying</b>						
W tym wydobywanie węgla kamiennego i węgla brunanego (lignitu) .....	21311,6	88,2	106,2	90,5	7137,03	102,7
<i>Of which mining of coal and lignite</i>						
<b>Przetwórstwo przemysłowe</b> .....	<b>842453,6</b>	<b>104,9</b>	<b>1632,4</b>	<b>102,8</b>	<b>3897,46</b>	<b>104,2</b>
<b>Manufacturing</b>						
Produkcja artykułów spożywczych .....	146347,6	100,3	270,1	100,6	3394,72	103,6
<i>Manufacture of food products</i>						
przetwarzanie i konserwowanie mięsa oraz produk- cja wyrobów z mięsa .....	45721,8	97,8	90,2	100,0	2717,61	104,7
<i>processing and preserving of meat and production of meat products</i>						
przetwarzanie i konserwowanie ryb, skorupiaków i mięczaków .....	7502,9	104,0	14,1	106,5	3077,08	106,9
<i>processing and preserving of fish, crustaceans and molluscs</i>						
przetwarzanie i konserwowanie owoców i warzyw produkcja olejów i tłuszczów pochodzenia roślinnego i zwierzęcego .....	12299,5	101,7	24,8	100,3	3404,62	103,3
<i>processing and preserving of fruit and vegetables manufacture of vegetable and animal oils and fats</i>						
wytwarzanie wyrobów mleczarskich .....	26929,8	102,4	34,8	100,1	3864,12	101,8
<i>manufacture of dairy products</i>						
wytwarzanie produktów przemiału zbóż, skrobi i wyrobów skrobiowych .....	3963,4	95,7	6,7	107,0	4040,91	103,1
<i>manufacture of grain mill products, starches and starch products</i>						
produkcja wyrobów piekarskich i mącznych .....	9956,2	105,9	45,8	101,9	2769,55	106,3
<i>manufacture of bakery and farinaceous products</i>						
produkcja pozostałych artykułów spożywczych.....	23274,3	94,6	40,5	96,3	4498,30	102,6
<i>manufacture of other food products</i>						
produkcja gotowych paszy i karmy dla zwierząt .....	12474,4	109,4	8,5	109,8	5881,46	99,4
<i>manufacture of prepared animal feeds</i>						
Produkcja napojów .....	17743,8	99,8	20,8	100,4	5524,95	102,4
<i>Manufacture of beverages</i>						
Produkcja wyrobów tytoniowych .....	4307,3	105,5	5,3	99,8	6134,13	101,8
<i>Manufacture of tobacco products</i>						

*a* W cenach bieżących. *b* W cenach stałych.  
*a* In current prices. *b* In constant prices.

**TABL. 20. PRODUKCJA SPRZEDANA, ZATRUDNIENIE I PRZECIĘTNE MIESIĘCZNE WYNAGRODZENIA  
 BRUTTO W PRZEMYSŁE WEDŁUG SEKCJI, DZIAŁÓW I GRUP W 2014 R. (cd.)**  
**SOLD PRODUCTION, EMPLOYMENT AND AVERAGE MONTHLY GROSS WAGES AND SALARIES  
 IN INDUSTRY BY SECTIONS, DIVISIONS AND GROUPS IN 2014 (cont.)**

SEKCJE I DZIAŁY <i>SECTIONS AND DIVISIONS</i>	Produkcja sprzedana <i>Sold production</i>		Przeciętne zatrudnienie <i>Average paid employment</i>		Przeciętne miesięczne wynagrodzenia brutto <i>Average monthly gross wages and salaries</i>	
	w mln zł <sup>a</sup> <i>in mln zł<sup>a</sup></i>	2013=100 <sup>b</sup>	w tys. <i>in thous.</i>	2013=100	w zł <i>in zł</i>	2013=100
<b>Przetwórstwo przemysłowe (cd.)</b> <b><i>Manufacturing (cont.)</i></b>						
Produkcja wyrobów tekstylnych .....	7538,6	110,5	30,2	105,6	2806,11	105,1
<i>Manufacture of textiles</i>						
przygotowanie i przędzenie włókien tekstylnych <i>preparation and spinning of textile fibres</i>	543,2	100,9	2,0	83,4	2921,31	107,9
produkcja tkanin .....	711,3	108,0	3,0	109,6	2676,77	103,0
<i>weaving of textiles</i>						
wykończanie wyrobów włókienniczych .....	484,3	104,9	2,9	106,0	2576,52	104,3
<i>finishing of textiles</i>						
produkcja pozostałych wyrobów tekstylnych .....	5799,9	112,0	22,3	107,5	2842,79	105,2
<i>manufacture of other textiles</i>						
Produkcja odzieży .....	3659,0	101,8	38,3	97,0	2260,81	104,4
<i>Manufacture of wearing apparel</i>						
w tym produkcja odzieży, z wyłączeniem wyrobów futrarskich .....	2892,8	101,0	32,8	96,9	2241,71	104,5
<i>of which manufacture of wearing apparel, except fur apparel</i>						
Produkcja skór i wyrobów skórzanych <sup>Δ</sup> .....	2873,5	106,6	12,9	103,1	2583,74	106,0
<i>Manufacture of leather and related products</i>						
wyprawa skór, garbowanie; wyprawa i barwienie skór futerkowych, produkcja wyrobów kaletni- cznych i rymarskich <sup>Δ</sup> .....	1085,5	106,5	2,8	102,9	2803,38	112,6
<i>tanning and dressing of leather; dressing and dyeing of fur, manufacture of luggage and saddlery<sup>Δ</sup></i>						
produkcja obuwia .....	1788,0	106,6	10,2	103,1	2524,12	104,1
<i>manufacture of footwear</i>						
Produkcja wyrobów z drewna, korka, słomy i wikliny <sup>Δ</sup>	20360,0	107,4	56,0	102,9	3087,04	105,4
<i>Manufacture of products of wood, cork, straw, and wicker<sup>Δ</sup></i>						
produkcja wyrobów tartacznych .....	3315,4	112,6	12,9	102,2	2786,13	104,9
<i>sawmilling and planing of wood</i>						
produkcja wyrobów z drewna, korka, słomy <sup>Δ</sup> .....	17044,6	106,5	43,2	103,1	3176,67	105,5
<i>manufacture of products of wood, cork, straw<sup>Δ</sup></i>						
Produkcja papieru i wyrobów z papieru .....	28209,3	104,7	40,3	101,4	4273,75	103,0
<i>Manufacture of paper and paper products</i>						
produkcja masy włóknistej, papieru i tektury .....	10786,3	104,9	6,6	104,3	5534,62	103,2
<i>manufacture of pulp, paper and paperboard</i>						
produkcja wyrobów z papieru i tektury .....	17423,0	104,7	33,7	100,8	4025,19	102,7
<i>manufacture of articles of paper and paperboard</i>						

a W cenach bieżących. b W cenach stałych.

a In current prices. b In constant prices.

TABL. 20. PRODUKCJA SPRZEDANA, ZATRUDNIENIE I PRZECIĘTNE MIESIĘCZNE WYNAGRODZENIA  
BRUTTO W PRZEMYSŁE WEDŁUG SEKCJI, DZIAŁÓW I GRUP W 2014 R. (cd.)  
SOLD PRODUCTION, EMPLOYMENT AND AVERAGE MONTHLY GROSS WAGES AND SALARIES  
IN INDUSTRY BY SECTIONS, DIVISIONS AND GROUPS IN 2014 (cont.)

SEKCJE I DZIAŁY SECTIONS AND DIVISIONS	Produkcja sprzedana Sold production		Przeciętne zatrudnienie Average paid employment		Przeciętne miesięczne wynagrodzenia brutto Average monthly gross wages and salaries	
	w mln zł <sup>a</sup> in mln zł <sup>a</sup>	2013=100 <sup>b</sup>	w tys. in thous.	2013=100	w zł in zł	2013=100
<b>Przetwórstwo przemysłowe (cd.)</b> <b>Manufacturing (cont.)</b>						
Poligrafia i reprodukcja zapisanych nośników informacji .....	7750,7	110,0	22,1	107,8	4606,63	105,1
<i>Printing and reproduction of recorded media</i>						
Produkcja koksu i produktów rafinacji ropy naftowej <sup>Δ</sup> <i>Manufacture of coke and refined petroleum products</i>	78309,8	100,3	12,1	100,1	7600,75	99,7
wytwarzanie i przetwarzanie koksu .....	4006,1	102,7	3,8	98,6	5711,79	105,0
<i>manufacture of coke oven products</i>						
wytwarzanie i przetwarzanie produktów rafinacji ropy naftowej .....	74303,7	100,2	8,3	100,8	8467,96	97,9
<i>manufacture of refined petroleum products</i>						
Produkcja chemikaliów i wyrobów chemicznych .....	48260,4	98,4	60,9	101,2	4828,33	102,1
<i>Manufacture of chemicals and chemical products</i>						
produkcja podstawowych chemikaliów, nawozów, tworzyw sztucznych i kauczuku <sup>Δ</sup> .....	27799,4	95,4	23,9	97,3	5173,00	102,1
<i>manufacture of basic chemicals, fertilisers, com- pounds and rubber</i> <sup>Δ</sup>						
produkcja pestycydów i pozostałych środków agro- chemicznych .....	410,5	74,5	0,8	83,7	4427,35	99,5
<i>manufacture of pesticides and other agrochemical products</i>						
produkcja farb i lakierów <sup>Δ</sup> .....	4117,4	113,4	6,2	105,0	5498,49	104,2
<i>manufacture of paints, varnishes and similar coa- tings, printing ink and mastics</i>						
produkcja mydła, środków myjących i wyrobów kosmetycznych <sup>Δ</sup> .....	10524,7	94,3	21,1	106,6	4666,42	103,1
<i>manufacture of soap, detergents, perfumes and toilet preparations</i> <sup>Δ</sup>						
produkcja pozostałych wyrobów chemicznych .....	5146,9	118,2	7,9	99,2	3918,39	98,0
<i>manufacture of other chemical products</i>						
produkcja włókien chemicznych .....	261,5	95,9	1,0	100,9	3379,43	104,2
<i>manufacture of man-made fibres</i>						
Produkcja wyrobów farmaceutycznych <sup>Δ</sup> .....	11766,1	104,1	19,0	100,9	5671,30	101,8
<i>Manufacture of pharmaceutical products</i> <sup>Δ</sup>						
Produkcja wyrobów z gumy i tworzyw sztucznych .....	57359,8	107,4	132,1	105,6	3706,22	104,6
<i>Manufacture of rubber and plastic products</i>						
produkcja wyrobów z gumy .....	15878,3	103,3	33,1	107,8	4068,92	103,9
<i>manufacture of rubber products</i>						
produkcja wyrobów z tworzyw sztucznych .....	41481,5	108,9	98,9	104,8	3584,72	104,7
<i>manufacture of plastic products</i>						

a W cenach bieżących. b W cenach stałych.  
a In current prices. b In constant prices.



TABL. 20. PRODUKCJA SPRZEDANA, ZATRUDNIENIE I PRZECIĘTNE MIESIĘCZNE WYNAGRODZENIA  
BRUTTO W PRZEMYSŁE WEDŁUG SEKCJI, DZIAŁÓW I GRUP W 2014 R. (cd.)  
SOLD PRODUCTION, EMPLOYMENT AND AVERAGE MONTHLY GROSS WAGES AND SALARIES  
IN INDUSTRY BY SECTIONS, DIVISIONS AND GROUPS IN 2014 (cont.)

SEKCJE I DZIAŁY SECTIONS AND DIVISIONS	Produkcja sprzedana Sold production		Przeciętne zatrudnienie Average paid employment		Przeciętne miesięczne wynagrodzenia brutto Average monthly gross wages and salaries	
	w mln zł <sup>a</sup> in mln zł <sup>a</sup>	2013=100 <sup>b</sup>	w tys. in thous.	2013=100	w zł in zł	2013=100
<b>Przetwórstwo przemysłowe (cd.)</b> <b>Manufacturing (cont.)</b>						
Produkcja wyrobów z pozostałych mineralnych surowców niemetalicznych .....	35701,3	108,6	86,1	101,1	4070,98	105,0
<i>Manufacture of other non-metallic mineral products</i>						
produkcja szkła i wyrobów ze szkła .....	10193,7	109,4	29,5	102,5	3742,75	105,1
<i>manufacture of glass and glass products</i>						
produkcja wyrobów ogniotrwałych .....	1010,9	104,7	2,2	101,7	4050,86	103,1
<i>manufacture of refractory products</i>						
produkcja ceramicznych materiałów budowlanych .....	3003,5	97,8	8,8	98,5	3792,85	102,7
<i>manufacture of clay building materials</i>						
produkcja pozostałych wyrobów z porcelany i ceramiki .....	2721,5	121,3	10,3	102,6	3555,13	104,0
<i>manufacture of other porcelain and ceramic products</i>						
produkcja cementu, wapna i gipsu .....	5893,2	104,2	5,9	96,9	6465,36	106,3
<i>manufacture of cement, lime and plaster</i>						
produkcja wyrobów z betonu, cementu i gipsu .....	9488,8	113,0	23,2	101,7	4100,94	106,5
<i>manufacture of articles of concrete, cement and plaster</i>						
cięcie, formowanie i wykańczanie kamienia .....	121,3	87,8	0,5	82,8	2523,59	109,2
<i>cutting, shaping and finishing of stone</i>						
produkcja wyrobów ściernych i pozostałych wyrobów z mineralnych surowców niemetalicznych <sup>Δ</sup> .....	3268,4	105,0	5,8	99,7	4655,70	105,2
<i>manufacture of abrasive products and non-metallic mineral products n.e.c.</i>						
Produkcja metali .....	41129,8	106,2	53,8	100,2	4433,91	104,0
<i>Manufacture of basic metals</i>						
produkcja surówki, żelazostopów, żeliwa i stali oraz wyrobów hutniczych .....	22901,6	102,6	20,6	94,1	5167,34	105,2
<i>manufacture of basic iron and steel and of ferro-alloys</i>						
produkcja rur, przewodów, kształtowników zamkniętych i łączników, ze stali .....	2719,6	133,7	4,4	119,1	3627,65	97,0
<i>manufacture of tubes, pipes hollow profiles and related fittings, of steel</i>						
produkcja pozostałych wyrobów ze stali poddanej wstępnej obróbce .....	2357,7	103,8	4,3	103,7	3910,73	105,5
<i>manufacture of other products of first processing of steel</i>						
produkcja metali szlachetnych i innych metali nieżelaznych .....	8476,5	108,7	9,7	107,9	4497,35	103,6
<i>manufacture of basic precious and other non-ferrous metals</i>						

a W cenach bieżących. b W cenach stałych.  
a In current prices. b In constant prices.

TABL. 20. PRODUKCJA SPRZEDANA, ZATRUDNIENIE I PRZECIĘTNE MIESIĘCZNE WYNAGRODZENIA BRUTTO W PRZEMYSŁE WEDŁUG SEKCJI, DZIAŁÓW I GRUP W 2014 R. (cd.)  
**SOLD PRODUCTION, EMPLOYMENT AND AVERAGE MONTHLY GROSS WAGES AND SALARIES IN INDUSTRY BY SECTIONS, DIVISIONS AND GROUPS IN 2014 (cont.)**

SEKCJE I DZIAŁY SECTIONS AND DIVISIONS	Produkcja sprzedana <i>Sold production</i>		Przeciętne zatrudnienie <i>Average paid employment</i>		Przeciętne miesięczne wynagrodzenia brutto <i>Average monthly gross wages and salaries</i>	
	w mln zł <sup>a</sup> <i>in mln zł<sup>a</sup></i>	2013=100 <sup>b</sup>	w tys. <i>in thous.</i>	2013=100	w zł <i>in zł</i>	2013=100
<b>Przetwórstwo przemysłowe (cd.)</b> <b>Manufacturing (cont.)</b>						
Produkcja metali (dok.) <i>Manufacture of basic metals (cont.)</i>						
odlewnictwo metali ..... <i>casting of metals</i>	4674,3	106,6	14,8	98,9	3762,80	105,9
Produkcja wyrobów z metali <sup>Δ</sup> ..... <i>Manufacture of metal products<sup>Δ</sup></i>	52988,3	107,5	167,1	103,9	3775,57	105,2
produkcja metalowych elementów konstrukcyjnych <i>manufacture of structural metal products</i>	17716,5	113,2	56,2	106,7	3906,61	105,8
produkcja zbiorników, cystern i pojemników metalowych ..... <i>manufacture of tanks, reservoirs and containers of metal</i>	3948,3	94,8	13,2	97,5	3483,53	97,0
produkcja wytwornic pary, z wyłączeniem kotłów c.o. <sup>Δ</sup> ..... <i>manufacture of steam generators, except central heating hot water boilers</i>	2444,8	110,7	5,8	96,7	4411,66	113,7
produkcja broni i amunicji ..... <i>manufacture of weapons and ammunition</i>	798,4	95,7	4,7	96,6	4063,12	103,7
kucie, prasowanie, wytłaczanie i walcowanie metali; metalurgia proszków ..... <i>forging, pressing, stamping and roll-forming of metal; powder metallurgy</i>	1901,4	104,7	5,4	101,6	3653,34	104,0
obróbka metali i nakładanie powłok na metale; obróbka mechaniczna elementów metalowych <i>treatment and coating of metals; machining</i>	8517,3	108,0	28,8	106,4	3567,78	106,7
produkcja wyrobów nożowniczych i narzędzi <sup>Δ</sup> ..... <i>manufacture of cutlery, tools and general hardware</i>	1954,6	105,3	10,5	101,8	3719,25	103,5
produkcja pozostałych gotowych wyrobów meta- lowych ..... <i>manufacture of other fabricated metal products</i>	15706,9	105,1	42,6	103,4	3744,83	105,7
Produkcja komputerów, wyrobów elektronicznych i optycznych ..... <i>Manufacture of computer, electronic and optical products</i>	30853,9	112,2	44,5	106,1	3900,54	107,8
w tym: <i>of which:</i>						
produkcja elektronicznych elementów i obwodów drukowanych ..... <i>manufacture of electronic components and boards</i>	8281,5	128,5	14,2	106,2	3427,89	107,9
produkcja komputerów i urządzeń peryferyjnych ..... <i>manufacture of computers and peripheral equipment</i>	993,5	100,9	3,2	94,3	4252,43	99,2
produkcja sprzętu (tele)komunikacyjnego ..... <i>manufacture of communication equipment</i>	6327,6	127,4	9,1	102,1	4429,78	103,9

a W cenach bieżących. b W cenach stałych.

a In current prices. b In constant prices.

TABL. 20. PRODUKCJA SPRZEDANA, ZATRUDNIENIE I PRZECIĘTNE MIESIĘCZNE WYNAGRODZENIA BRUTTO W PRZEMYSŁE WEDŁUG SEKCJI, DZIAŁÓW I GRUP W 2014 R. (cd.)  
**SOLD PRODUCTION, EMPLOYMENT AND AVERAGE MONTHLY GROSS WAGES AND SALARIES IN INDUSTRY BY SECTIONS, DIVISIONS AND GROUPS IN 2014 (cont.)**

SEKCJE I DZIAŁY <i>SECTIONS AND DIVISIONS</i>	Produkcja sprzedana <i>Sold production</i>		Przeciętne zatrudnienie <i>Average paid employment</i>		Przeciętne miesięczne wynagrodzenia brutto <i>Average monthly gross wages and salaries</i>	
	w mln zł <sup>a</sup> <i>in mln zł<sup>a</sup></i>	2013=100 <sup>b</sup>	w tys. <i>in thous.</i>	2013=100	w zł <i>in zł</i>	2013=100
<b>Przetwórstwo przemysłowe (cd.)</b> <b><i>Manufacturing (cont.)</i></b>						
Produkcja komputerów, wyrobów elektronicznych i optycznych (dok.) <i>Manufacture of computer, electronic and optical (cont.)</i>						
produkcja elektronicznego sprzętu powszechnego użytku ..... <i>  manufacture of consumer electronics</i>	12737,7	94,7	7,5	90,2	3448,78	107,2
produkcja instrumentów i przyrządów pomiarowych kontrolnych i nawigacyjnych; produkcja zegarów i zegarków ..... <i>  manufacture of instruments and appliances for measuring, testing and navigation; watches and clocks</i>	2446,8	163,9	10,1	134,8	4303,36	115,0
Produkcja urządzeń elektrycznych ..... <i>Manufacture of electrical equipment</i>	43836,2	107,6	84,9	103,9	4094,79	102,8
w tym: <i>  of which:</i>						
produkcja elektrycznych silników, prądnic, transformatorów, aparatury rozdzielczej i sterowniczej energii elektrycznej ..... <i>  manufacture of electric motors, generators, transformers and electricity distribution and control apparatus</i>	9114,9	107,9	26,8	102,5	4458,53	104,5
produkcja izolowanych przewodów i kabli oraz sprzętu instalacyjnego ..... <i>  manufacture of wiring and wiring devices</i>	7251,7	130,8	10,8	112,8	3552,36	103,8
produkcja sprzętu gospodarstwa domowego ..... <i>  manufacture of domestic appliances</i>	16931,8	99,8	24,2	100,3	3994,12	100,7
produkcja pozostałego sprzętu elektrycznego ..... <i>  manufacture of other electrical equipment</i>	3150,1	111,6	9,4	111,1	4067,58	103,9
Produkcja maszyn i urządzeń <sup>Δ</sup> ..... <i>Manufacture of machinery and equipment n.e.c.</i>	30683,8	110,1	90,7	99,6	4248,67	105,0
produkcja maszyn ogólnego przeznaczenia ..... <i>  manufacture of general-purpose machinery</i>	9799,0	120,6	25,3	99,4	4540,33	106,2
produkcja pozostałych maszyn ogólnego przeznaczenia ..... <i>  manufacture of other general-purpose machinery</i>	7346,4	114,1	21,7	106,3	4196,84	102,2
produkcja maszyn dla rolnictwa i leśnictwa ..... <i>  manufacture of agricultural and forestry machinery</i>	4931,8	103,5	13,8	100,6	3744,34	106,9
produkcja maszyn i narzędzi mechanicznych ..... <i>  manufacture of metal forming machinery and machine-tools</i>	1340,8	100,5	4,9	95,9	3814,54	106,0

a W cenach bieżących. b W cenach stałych.

a In current prices. b In constant prices.

TABL. 20. PRODUKCJA SPRZEDANA, ZATRUDNIENIE I PRZECIĘTNE MIESIĘCZNE WYNAGRODZENIA BRUTTO W PRZEMYŚLE WEDŁUG SEKCJI, DZIAŁÓW I GRUP W 2014 R. (cd.)  
**SOLD PRODUCTION, EMPLOYMENT AND AVERAGE MONTHLY GROSS WAGES AND SALARIES IN INDUSTRY BY SECTIONS, DIVISIONS AND GROUPS IN 2014 (cont.)**

SEKCJE I DZIAŁY SECTIONS AND DIVISIONS	Produkcja sprzedana Sold production		Przeciętne zatrudnienie Average paid employment		Przeciętne miesięczne wynagrodzenia brutto Average monthly gross wages and salaries	
	w mln zł <sup>a</sup> in mln zł <sup>a</sup>	2013=100 <sup>b</sup>	w tys. in thous.	2013=100	w zł in zł	2013=100
<b>Przetwórstwo przemysłowe (cd.)</b> <b>Manufacturing (cont.)</b>						
Produkcja maszyn i urządzeń <sup>Δ</sup> (dok.) <i>Manufacture of machinery and equipment n.e.c. (cont.)</i>						
produkcja pozostałych maszyn specjalnego przeznaczenia ..... <i>manufacture of other special-purpose machinery</i>	7265,8	100,4	25,0	95,0	4362,46	105,3
Produkcja pojazdów samochodowych, przyczep i naczep <sup>Δ</sup> ..... <i>Manufacture of motor vehicles, trailers and semi-trailers</i>	110597,7	105,0	160,8	105,1	4313,16	103,5
produkcja pojazdów samochodowych <sup>Δ</sup> ..... <i>manufacture of motor vehicles</i>	44578,0	100,4	29,9	101,5	6266,60	106,4
produkcja nadwozi do pojazdów silnikowych; produkcja przyczep i naczep ..... <i>manufacture of bodies (coachwork) for motor vehicles; manufacture of trailers and semi-trailers</i>	2779,8	108,4	7,6	105,7	3385,47	101,7
produkcja części i akcesoriów do pojazdów silnikowych ..... <i>manufacture of parts and accessories for motor vehicles</i>	63239,8	108,2	123,2	106,0	3895,93	103,0
Produkcja pozostałego sprzętu transportowego ..... <i>Manufacture of other transport equipment</i>	13711,2	96,3	37,1	99,1	4528,41	107,7
w tym: <i>of which:</i>						
produkcja statków i łodzi ..... <i>building of ships and boats</i>	2286,0	94,5	6,4	90,9	4313,15	106,9
produkcja lokomotyw kolejowych oraz taboru szynowego ..... <i>manufacture of railway locomotives and rolling stock</i>	4473,8	98,9	10,7	100,6	4648,92	107,9
produkcja statków powietrznych i kosmicznych <sup>Δ</sup> ..... <i>manufacture of air and spacecraft</i>	5342,8	93,6	15,1	102,2	4924,22	108,0
Produkcja mebli ..... <i>Manufacture of furniture</i>	27092,6	116,7	107,0	107,5	2996,76	105,5
Pozostała produkcja wyrobów ..... <i>Other manufacturing</i>	5742,1	107,2	22,9	102,2	3366,51	102,7
w tym: <i>of which:</i>						
produkcja wyrobów jubilerskich, biżuterii i podobnych wyrobów ..... <i>manufacture of jewellery, bijouterie and related articles</i>	302,3	65,2	1,0	88,0	3459,27	92,9
produkcja gier i zabawek ..... <i>manufacture of games and toys</i>	357,5	96,2	1,9	109,4	3230,73	99,4

a W cenach bieżących. b W cenach stałych.

a In current prices. b In constant prices.

TABL. 20. **PRODUKCJA SPRZEDANA, ZATRUDNIENIE I PRZECIĘTNE MIESIĘCZNE WYNAGRODZENIA BRUTTO W PRZEMYSŁE WEDŁUG SEKCJI, DZIAŁÓW I GRUP W 2014 R. (dok.)**  
**SOLD PRODUCTION, EMPLOYMENT AND AVERAGE MONTHLY GROSS WAGES AND SALARIES**  
**IN INDUSTRY BY SECTIONS, DIVISIONS AND GROUPS IN 2014 (cont.)**

SEKCJE I DZIAŁY <i>SECTIONS AND DIVISIONS</i>	Produkcja sprzedana <i>Sold production</i>		Przeciętne zatrudnienie <i>Average paid employment</i>		Przeciętne miesięczne wynagrodzenia brutto <i>Average monthly gross wages and salaries</i>	
	w mln zł <sup>a</sup> <i>in mln zł<sup>a</sup></i>	2013=100 <sup>b</sup>	w tys. <i>in thous.</i>	2013=100	w zł <i>in zł</i>	2013=100
<b>Przetwórstwo przemysłowe (dok.)</b> <b><i>Manufacturing (cont.)</i></b>						
Pozostała produkcja wyrobów (dok.) <i>Other manufacturing (cont.)</i>						
produkcja urządzeń, instrumentów oraz wyrobów medycznych, włączając dentystyczne .....	2598,1	117,6	11,0	107,4	3846,26	101,9
<i>manufacture of medical and dental instruments and supplies</i>						
produkcja pozostałych wyrobów <sup>Δ</sup> .....	2376,1	105,8	8,3	98,8	2743,43	104,1
<i>manufacturing n.e.c.</i>						
Naprawa, konserwacja i instalowanie maszyn i urządzeń .....	15630,8	113,4	57,4	104,0	4828,18	105,3
<i>Repair and instalation of machinery and equipment</i>						
naprawa i konserwacja metalowych wyrobów gotowych, maszyn i urządzeń .....	10950,7	120,6	45,7	104,1	4676,11	105,9
<i>repair of fabricated metal products, machinery and equipment</i>						
instalowanie maszyn przemysłowych, sprzętu i wyposażenia .....	4680,1	97,2	11,8	103,6	5418,85	103,4
<i>instalation of industrial machinery and equipment</i>						
<b>Wytwarzanie i zaopatrywanie w energię elektryczną gaz, parę wodną i gorącą wodę<sup>Δ</sup> .....</b>	<b>92671,5</b>	<b>95,6</b>	<b>122,0</b>	<b>94,4</b>	<b>6473,43</b>	<b>103,1</b>
<b><i>Electricity, gas, steam and air conditioning supply</i></b>						
w tym wytwarzanie, przesyłanie, dystrybucja i handel energią elektryczną .....	52959,6	99,1	72,6	92,1	7160,83	104,3
<i>of which electric power generation, transmission and distribution</i>						
<b>Dostawa wody; gospodarowanie ściekami i odpadami; rekultywacja<sup>Δ</sup> .....</b>	<b>21034,4</b>	<b>102,8</b>	<b>90,3</b>	<b>102,5</b>	<b>3932,34</b>	<b>103,4</b>
<b><i>Water supply; sewerage, waste management and remediation activities</i></b>						
w tym: <i>of which:</i>						
Pobór, uzdatnianie i dostarczanie wody .....	5245,9	99,1	24,6	98,5	4270,18	103,9
<i>Water collection, treatment and supply</i>						
Gospodarka odpadami; odzysk surowców <sup>Δ</sup> .....	9355,2	104,8	36,9	105,6	3535,63	102,6
<i>Waste collection, treatment and disposal activities; materials recovery</i>						
zbieranie odpadów .....	5258,8	107,3	26,4	105,9	3444,94	101,9
<i>waste collection</i>						
przetwarzanie i unieszkodliwianie odpadów .....	1498,8	111,3	7,3	110,9	3637,11	104,5
<i>waste treatment and disposal</i>						
odzysk surowców .....	2597,5	96,1	3,2	93,4	4050,81	105,1
<i>materials recovery</i>						

a W cenach bieżących. b W cenach stałych.

a In current prices. b In constant prices.

TABL. 21. WSKAŹNIKI FINANSOWE W PRZEMYSŁE WEDŁUG SEKCJI, DZIAŁÓW I GRUP W 2014 R.

## FINANCIAL INDICATORS IN INDUSTRY BY SECTIONS, DIVISIONS AND GROUPS IN 2014

SEKCJE, DZIAŁY I GRUPY <i>SECTIONS, DIVISIONS AND GROUPS</i>	Wskaźnik poziomu kosztów <i>Cost level indicator</i>		Wskaźnik rentowności obrotu <i>Turnover profitability rate</i>		Wskaźnik płynności finansowej <i>Financial liquidity ratio of</i>	
	z całokształtu działalności <i>from total activity</i>	ze sprzedaży produktów, towarów i materiałów <i>from sale of products, goods and materials</i>	brutto <i>gross</i>	netto <i>net</i>	I stopnia <i>the first degree</i>	II stopnia <i>the second degree</i>
<b>OGÓŁEM</b> .....	<b>94,6</b>	<b>94,4</b>	<b>5,4</b>	<b>4,6</b>	<b>38,0</b>	<b>105,0</b>
<b>TOTAL</b>						
<b>Górnictwo i wydobywanie</b> .....	<b>96,7</b>	<b>96,6</b>	<b>3,3</b>	<b>1,5</b>	<b>16,2</b>	<b>52,9</b>
<b>Mining and quarrying</b>						
W tym wydobywanie węgla kamiennego i węgla brunanego (lignitu) .....	105,4	109,4	-5,4	-5,1	13,7	39,4
<i>Of which mining of coal and lignite</i>						
<b>Przetwórstwo przemysłowe</b> .....	<b>95,8</b>	<b>95,0</b>	<b>4,2</b>	<b>3,6</b>	<b>33,9</b>	<b>103,4</b>
<b>Manufacturing</b>						
Produkcja artykułów spożywczych .....	95,7	96,0	4,3	3,7	31,0	103,5
<i>Manufacture of food products</i>						
przetwarzanie i konserwowanie mięsa oraz produkcja wyrobów z mięsa .....	96,8	96,8	3,2	2,8	16,0	95,8
<i>processing and preserving of meat and production of meat products</i>						
przetwarzanie i konserwowanie ryb, skorupiaków i mięczaków .....	96,2	95,7	3,8	3,2	13,7	93,0
<i>processing and preserving of fish, crustaceans and molluscs</i>						
przetwarzanie i konserwowanie owoców i warzyw .....	94,1	95,2	5,9	5,0	15,5	81,7
<i>processing and preserving of fruit and vegetables</i>						
produkcja olejów i tłuszczów pochodzenia roślinnego i zwierzęcego .....	94,0	94,8	6,0	4,9	32,3	71,4
<i>manufacture of vegetable and animal oils and fats</i>						
wytwarzanie wyrobów mleczarskich .....	98,4	98,9	1,6	1,4	32,1	117,8
<i>manufacture of dairy products</i>						
wytwarzanie produktów przemiału zbóż, skrobi i wyrobów skrobiowych .....	95,8	96,0	4,2	3,6	9,7	68,3
<i>manufacture of grain mill products, starches and starch products</i>						
produkcja wyrobów piekarskich i mącznych .....	91,9	91,2	8,1	7,3	40,0	100,3
<i>manufacture of bakery and farinaceous products</i>						
produkcja pozostałych artykułów spożywczych .....	93,6	94,4	6,4	5,7	58,9	126,7
<i>manufacture of other food products</i>						
produkcja gotowych paszy i karmy dla zwierząt .....	95,6	95,2	4,4	3,5	32,2	116,1
<i>manufacture of prepared animal feeds</i>						
Produkcja napojów .....	95,3	94,2	4,7	4,6	20,6	78,8
<i>Manufacture of beverages</i>						
Produkcja wyrobów tytoniowych .....	97,5	96,2	2,5	2,0	11,7	38,4
<i>Manufacture of tobacco products</i>						

TABL. 21. WSKAŹNIKI FINANSOWE W PRZEMYŚLE WEDŁUG SEKCJI, DZIAŁÓW I GRUP W 2014 R. (cd.)

## FINANCIAL INDICATORS IN INDUSTRY BY SECTIONS, DIVISIONS AND GROUPS IN 2014 (cont.)

SEKCJE, DZIAŁY I GRUPY SECTIONS, DIVISIONS AND GROUPS	Wskaźnik poziomu kosztów Cost level indicator		Wskaźnik rentowności obrotu Turnover profitability rate		Wskaźnik płynności finansowej Financial liquidity ratio of	
	z całokształtu działalności from total activity	ze sprzedaży produktów, towarów i materiałów from sale of products, goods and materials	brutto gross	netto net	I stopnia the first degree	II stopnia the second degree
<b>Przetwórstwo przemysłowe (cd.)</b> <b>Manufacturing (cont.)</b>						
Produkcja wyrobów tekstylnych .....	95,1	94,7	4,9	4,2	25,4	96,5
<i>Manufacture of textiles</i>						
przygotowanie i przędzenie włókien tekstylnych .....	91,7	91,8	8,3	6,8	9,2	116,4
<i>preparation and spinning of textile fibres</i>						
produkcja tkanin .....	93,6	92,5	6,4	5,5	22,0	90,6
<i>weaving of textiles</i>						
wykończanie wyrobów włókienniczych .....	95,2	94,8	4,8	4,4	6,1	59,5
<i>finishing of textiles</i>						
produkcja pozostałych wyrobów tekstylnych .....	95,6	95,3	4,4	3,8	30,5	101,0
<i>manufacture of other textiles</i>						
Produkcja odzieży .....	93,4	95,3	6,6	5,9	40,8	123,5
<i>Manufacture of wearing apparel</i>						
w tym produkcja odzieży, z wyłączeniem wyrobów futrzarskich .....	93,0	95,1	7,0	6,2	48,5	134,1
<i>of which manufacture of wearing apparel, except fur apparel</i>						
Produkcja skór i wyrobów skórzanych <sup>Δ</sup> .....	88,1	88,7	11,9	10,7	46,6	129,8
<i>Manufacture of leather and related products</i>						
wyprawa skór, garbowanie; wyprawa i barwienie skór futerkowych, produkcja wyrobów kaletniczych i rymarskich <sup>Δ</sup> .....	90,7	90,4	9,3	7,7	11,9	75,4
<i>tanning and dressing of leather; dressing and dyeing of fur, manufacture of luggage and saddlery<sup>Δ</sup></i>						
produkcja obuwia .....	86,6	87,7	13,4	12,4	74,1	172,8
<i>manufacture of footwear</i>						
Produkcja wyrobów z drewna, korka, słomy i wikliny <sup>Δ</sup> .....	93,5	93,0	6,5	5,8	36,2	98,0
<i>Manufacture of products of wood, cork, straw, and wicker<sup>Δ</sup></i>						
produkcja wyrobów tartacznych .....	97,3	96,8	2,7	2,3	15,8	80,4
<i>sawmilling and planing of wood</i>						
produkcja wyrobów z drewna, korka, słomy <sup>Δ</sup> .....	92,7	92,2	7,3	6,5	40,3	101,6
<i>manufacture of products of wood, cork, straw<sup>Δ</sup></i>						
Produkcja papieru i wyrobów z papieru .....	90,5	90,3	9,5	8,6	41,0	114,9
<i>Manufacture of paper and paper products</i>						
produkcja masy włóknistej, papieru i tektury .....	87,9	87,5	12,1	11,0	36,5	82,7
<i>manufacture of pulp, paper and paperboard</i>						
produkcja wyrobów z papieru i tektury .....	92,0	92,0	8,0	7,2	43,9	135,5
<i>manufacture of articles of paper and paperboard</i>						

TABL. 21. WSKAŹNIKI FINANSOWE W PRZEMYSŁE WEDŁUG SEKCJI, DZIAŁÓW I GRUP W 2014 R. (cd.)

## FINANCIAL INDICATORS IN INDUSTRY BY SECTIONS, DIVISIONS AND GROUPS IN 2014 (cont.)

SEKCJE, DZIAŁY I GRUPY SECTIONS, DIVISIONS AND GROUPS	Wskaźnik poziomu kosztów Cost level indicator		Wskaźnik rentowności obrotu Turnover profitability rate		Wskaźnik płynności finansowej Financial liquidity ratio of	
	z całokształtu działalności from total activity	ze sprzedaży produktów, towarów i materiałów from sale of products, goods and materials	brutto gross	netto net	I stopnia the first degree	II stopnia the second degree
<b>Przetwórstwo przemysłowe (cd.) Manufacturing (cont.)</b>						
Poligrafia i reprodukcja zapisanych nośników informacji .....	92,3	92,7	7,7	6,6	57,1	132,2
<i>Printing and reproduction of recorded media</i>						
Produkcja koksu i produktów rafinacji ropy naftowej <sup>Δ</sup> ...	104,3	100,9	-4,3	-4,0	42,2	89,3
<i>Manufacture of coke and refined petroleum products</i>						
wytwarzanie i przetwarzanie koksu .....	99,6	99,7	0,4	0,6	35,3	106,3
<i>manufacture of coke oven products</i>						
wytwarzanie i przetwarzanie produktów rafinacji ropy naftowej .....	104,4	100,9	-4,4	-4,1	42,5	88,6
<i>manufacture of refined petroleum products</i>						
Produkcja chemikaliów i wyrobów chemicznych .....	93,5	93,1	6,6	5,7	32,8	100,7
<i>Manufacture of chemicals and chemical products</i>						
produkcja podstawowych chemikaliów, nawozów, tworzyw sztucznych i kauczuku <sup>Δ</sup> .....	94,4	94,3	5,6	5,0	34,0	94,8
<i>manufacture of basic chemicals, fertilisers, compounds and rubber<sup>Δ</sup></i>						
produkcja pestycydów i pozostałych środków agrochemicznych .....	88,8	91,2	11,2	9,9	10,4	78,8
<i>manufacture of pesticides and other agrochemical products</i>						
produkcja farb i lakierów <sup>Δ</sup> .....	92,0	91,9	8,0	6,6	74,6	169,9
<i>manufacture of paints, varnishes and similar coatings, printing ink and mastics</i>						
produkcja mydła, środków myjących i wyrobów kosmetycznych <sup>Δ</sup> .....	91,2	90,5	9,0	7,7	30,1	105,9
<i>manufacture of soap, detergents, perfumes and toilet preparations<sup>Δ</sup></i>						
produkcja pozostałych wyrobów chemicznych.....	95,6	94,7	4,4	3,6	16,0	87,7
<i>manufacture of other chemical products</i>						
produkcja włókien chemicznych .....	99,5	99,4	0,5	-0,4	16,5	65,8
<i>manufacture of man-made fibres</i>						
Produkcja wyrobów farmaceutycznych <sup>Δ</sup> .....	89,5	89,1	10,5	8,9	59,2	150,7
<i>Manufacture of pharmaceutical products<sup>Δ</sup></i>						
Produkcja wyrobów z gumy i tworzyw sztucznych .....	93,0	92,6	7,1	6,3	39,0	130,2
<i>Manufacture of rubber and plastic products</i>						
produkcja wyrobów z gumy .....	92,1	90,9	7,9	6,9	42,4	179,7
<i>manufacture of rubber products</i>						
produkcja wyrobów z tworzyw sztucznych .....	93,3	93,2	6,9	6,1	38,0	115,1
<i>manufacture of plastic products</i>						



TABL. 21. WSKAŹNIKI FINANSOWE W PRZEMYŚLE WEDŁUG SEKCJI, DZIAŁÓW I GRUP W 2014 R. (cd.)

## FINANCIAL INDICATORS IN INDUSTRY BY SECTIONS, DIVISIONS AND GROUPS IN 2014 (cont.)

SEKCJE, DZIAŁY I GRUPY SECTIONS, DIVISIONS AND GROUPS	Wskaźnik poziomu kosztów <i>Cost level indicator</i>		Wskaźnik rentowności obrotu <i>Turnover profitability rate</i>		Wskaźnik płynności finansowej <i>Financial liquidity ratio of</i>	
	z całokształtu działalności <i>from total activity</i>	ze sprzedaży produktów, towarów i materiałów <i>from sale of products, goods and materials</i>	brutto <i>gross</i>	netto <i>net</i>	I stopnia <i>the first degree</i>	II stopnia <i>the second degree</i>
<b>Przetwórstwo przemysłowe (cd.)</b> <b>Manufacturing (cont.)</b>						
Produkcja wyrobów z pozostałych mineralnych surowców niemetalicznych .....	91,9	91,3	8,1	7,2	55,2	138,3
<i>Manufacture of other non-metallic mineral products</i>						
produkcja szkła i wyrobów ze szkła .....	93,1	91,6	6,9	6,6	32,5	98,3
<i>manufacture of glass and glass products</i>						
produkcja wyrobów ogniotrwałych .....	89,8	94,9	10,2	9,4	11,6	78,1
<i>manufacture of refractory products</i>						
produkcja ceramicznych materiałów budowlanych .....	94,9	94,5	5,1	4,8	36,3	121,3
<i>manufacture of clay building materials</i>						
produkcja pozostałych wyrobów z porcelany i ceramiki .....	86,1	85,4	13,9	14,1	50,5	227,0
<i>manufacture of other porcelain and ceramic products</i>						
produkcja cementu, wapna i gipsu .....	84,2	83,4	15,8	12,7	161,1	236,5
<i>manufacture of cement, lime and plaster</i>						
produkcja wyrobów z betonu, cementu i gipsu .....	95,9	95,5	4,1	3,4	44,3	127,5
<i>manufacture of articles of concrete, cement and plaster</i>						
cięcie, formowanie i wykańczanie kamienia .....	91,1	91,9	8,9	8,0	7,8	76,0
<i>cutting, shaping and finishing of stone</i>						
produkcja wyrobów ściernych i pozostałych wyrobów z mineralnych surowców niemetalicznych <sup>A</sup> .....	91,3	91,1	8,7	7,2	95,2	203,5
<i>manufacture of abrasive products and non-metallic mineral products n.e.c.</i>						
Produkcja metali .....	98,7	97,4	1,3	1,4	29,6	83,4
<i>Manufacture of basic metals</i>						
produkcja surówki, żelazostopów, żeliwa i stali oraz wyrobów hutniczych .....	100,2	98,3	-0,2	0,3	39,5	89,7
<i>manufacture of basic iron and steel and of ferro-alloys</i>						
produkcja rur, przewodów, kształtowników zamkniętych i łączników, ze stali .....	99,5	98,0	0,5	0,5	21,1	69,8
<i>manufacture of tubes, pipes hollow profiles and related fittings, of steel</i>						
produkcja pozostałych wyrobów ze stali poddanej wstępnej obróbce .....	99,5	95,5	0,5	0,4	23,3	56,4
<i>manufacture of other products of first processing of steel</i>						
produkcja metali szlachetnych i innych metali nieżelaznych .....	95,2	96,1	4,8	4,4	21,0	99,8
<i>manufacture of basic precious and other non-ferrous metals</i>						

TABL. 21. WSKAŹNIKI FINANSOWE W PRZEMYŚLE WEDŁUG SEKCJI, DZIAŁÓW I GRUP W 2014 R. (cd.)

## FINANCIAL INDICATORS IN INDUSTRY BY SECTIONS, DIVISIONS AND GROUPS IN 2014 (cont.)

SEKCJE, DZIAŁY I GRUPY <i>SECTIONS, DIVISIONS AND GROUPS</i>	Wskaźnik poziomu kosztów <i>Cost level indicator</i>		Wskaźnik rentowności obrotu <i>Turnover profitability rate</i>		Wskaźnik płynności finansowej <i>Financial liquidity ratio of</i>	
	z całokształtu działalności <i>from total activity</i>	ze sprzedaży produktów, towarów i materiałów <i>from sale of products, goods and materials</i>	brutto <i>gross</i>	netto <i>net</i>	I stopnia <i>the first degree</i>	II stopnia <i>the second degree</i>
<b>Przetwórstwo przemysłowe (cd.)</b> <b><i>Manufacturing (cont.)</i></b>						
Produkcja metali (dok.) <i>Manufacture of basic metals (cont.)</i>						
odlewnictwo metali ..... <i>casting of metals</i>	97,2	96,1	2,8	2,3	14,6	70,5
Produkcja wyrobów z metali <sup>Δ</sup> ..... <i>Manufacture of metal products<sup>Δ</sup></i>	92,5	92,3	7,5	6,5	31,7	103,7
produkcja metalowych elementów konstrukcyjnych <i>manufacture of structural metal products</i>	94,9	94,5	5,1	4,3	25,5	94,6
produkcja zbiorników, cystern i pojemników metalowych ..... <i>manufacture of tanks, reservoirs and containers of metal</i>	91,6	91,2	8,4	7,7	18,9	94,8
produkcja wytwornic pary, z wyłączeniem kotłów c.o. <sup>Δ</sup> ..... <i>manufacture of steam generators, except central heating hot water boilers</i>	91,7	91,9	8,3	7,7	33,0	130,2
produkcja broni i amunicji ..... <i>manufacture of weapons and ammunition</i>	96,3	95,7	3,7	2,9	94,3	114,8
kucie, prasowanie, wylączanie i walcowanie metali; metalurgia proszków ..... <i>forging, pressing, stamping and roll-forming of metal; powder metallurgy</i>	93,6	93,6	6,4	5,6	23,5	100,0
obróbka metali i nakładanie powłok na metale; obróbka mechaniczna elementów metalowych..... <i>treatment and coating of metals; machining</i>	92,8	92,0	7,2	6,1	31,1	112,0
produkcja wyrobów nożowniczych i narzędzi <sup>Δ</sup> ..... <i>manufacture of cutlery, tools and general hardware</i>	89,5	91,6	10,5	9,5	59,4	118,7
produkcja pozostałych gotowych wyrobów metalowych ..... <i>manufacture of other fabricated metal products</i>	90,3	90,2	9,7	8,4	31,2	104,6
Produkcja komputerów, wyrobów elektronicznych i optycznych ..... <i>Manufacture of computer, electronic and optical products</i>	96,6	96,6	3,4	3,0	22,8	108,4
w tym: <i>of which:</i>						
produkcja elektronicznych elementów i obwodów drukowanych ..... <i>manufacture of electronic components and boards</i>	97,8	96,9	2,2	2,3	16,6	77,7
produkcja komputerów i urządzeń peryferyjnych ..... <i>manufacture of computers and peripheral equipment</i>	95,7	95,5	4,3	3,8	44,5	123,6

TABL. 21. WSKAŹNIKI FINANSOWE W PRZEMYŚLE WEDŁUG SEKCJI, DZIAŁÓW I GRUP W 2014 R. (cd.)

## FINANCIAL INDICATORS IN INDUSTRY BY SECTIONS, DIVISIONS AND GROUPS IN 2014 (cont.)

SEKCJE, DZIAŁY I GRUPY <i>SECTIONS, DIVISIONS AND GROUPS</i>	Wskaźnik poziomu kosztów <i>Cost level indicator</i>		Wskaźnik rentowności obrotu <i>Turnover profitability rate</i>		Wskaźnik płynności finansowej <i>Financial liquidity ratio of</i>	
	z całokształtu działalności <i>from total activity</i>	ze sprzedaży produktów, towarów i materiałów <i>from sale of products, goods and materials</i>	brutto <i>gross</i>	netto <i>net</i>	I stopnia <i>the first degree</i>	II stopnia <i>the second degree</i>
<b>Przetwórstwo przemysłowe (cd.)</b> <b><i>Manufacturing (cont.)</i></b>						
Produkcja komputerów, wyrobów elektronicznych i optycznych (dok.) <i>Manufacture of computer, electronic and optical products (cont.)</i>						
produkcja sprzętu (tele)komunikacyjnego .....	92,7	93,3	7,3	6,8	49,2	168,9
<i>manufacture of communication equipment</i>						
produkcja elektronicznego sprzętu powszechnego użytku .....	99,6	99,9	0,4	0,1	8,3	103,7
<i>manufacture of consumer electronics</i>						
produkcja instrumentów i przyrządów pomiarowych, kontrolnych i nawigacyjnych; produkcja zegarków i zegarów .....	89,3	89,5	10,7	8,2	52,1	112,4
<i>manufacture of instruments and appliances for measuring, testing and navigation; watches and clocks</i>						
Produkcja urządzeń elektrycznych .....	96,3	94,9	3,7	2,8	14,9	85,9
<i>Manufacture of electrical equipment</i>						
w tym: <i>of which:</i>						
produkcja elektrycznych silników, prądnic, transformatorów, aparatury rozdzielczej i sterowniczej energii elektrycznej .....	93,3	93,5	6,7	5,5	22,9	108,0
<i>manufacture of electric motors, generators, transformers and electricity distribution and control apparatus</i>						
produkcja izolowanych przewodów i kabli oraz sprzętu instalacyjnego .....	97,2	95,1	2,8	2,3	4,9	59,1
<i>manufacture of wiring and wiring devices</i>						
produkcja sprzętu gospodarstwa domowego .....	100,3	97,3	-0,3	-0,8	8,2	75,3
<i>manufacture of domestic appliances</i>						
produkcja pozostałego sprzętu elektrycznego .....	89,8	90,2	10,2	8,2	54,5	156,4
<i>manufacture of other electrical equipment</i>						
Produkcja maszyn i urządzeń <sup>Δ</sup> .....	92,2	91,4	7,8	6,5	41,6	114,7
<i>Manufacture of machinery and equipment n.e.c.</i>						
produkcja maszyn ogólnego przeznaczenia .....	92,2	91,4	7,8	6,6	44,8	127,6
<i>manufacture of general-purpose machinery</i>						
produkcja pozostałych maszyn ogólnego przeznaczenia .....	91,5	90,4	8,5	7,3	39,8	114,2
<i>manufacture of other general-purpose machinery</i>						
produkcja maszyn dla rolnictwa i leśnictwa .....	93,8	92,7	6,2	5,2	45,1	104,5
<i>manufacture of agricultural and forestry machinery</i>						
produkcja maszyn i narzędzi mechanicznych .....	91,2	91,6	9,1	7,3	67,0	147,5
<i>manufacture of metal forming machinery and machine-tools</i>						

TABL. 21. WSKAŹNIKI FINANSOWE W PRZEMYŚLE WEDŁUG SEKCJI, DZIAŁÓW I GRUP W 2014 R. (cd.)

## FINANCIAL INDICATORS IN INDUSTRY BY SECTIONS, DIVISIONS AND GROUPS IN 2014 (cont.)

SEKCJE, DZIAŁY I GRUPY SECTIONS, DIVISIONS AND GROUPS	Wskaźnik poziomu kosztów Cost level indicator		Wskaźnik rentowności obrotu Turnover profitability rate		Wskaźnik płynności finansowej Financial liquidity ratio of	
	z całokształtu działalności from total activity	ze sprzedaży produktów, towarów i materiałów from sale of products, goods and materials	brutto gross	netto net	I stopnia the first degree	II stopnia the second degree
<b>Przetwórstwo przemysłowe (cd.) Manufacturing (cont.)</b>						
Produkcja maszyn i urządzeń <sup>Δ</sup> (dok.) Manufacture of machinery and equipment n.e.c.(cont.)						
produkcja pozostałych maszyn specjalnego przeznaczenia ..... manufacture of other special-purpose machinery	92,1	91,5	7,9	6,4	35,7	105,6
Produkcja pojazdów samochodowych, przyczep i naczep <sup>Δ</sup> ..... Manufacture of motor vehicles, trailers and semi-trailers	95,5	94,9	4,5	4,1	36,1	103,8
produkcja pojazdów samochodowych <sup>Δ</sup> ..... manufacture of motor vehicles	96,8	96,6	3,2	2,9	55,3	125,8
produkcja nadwozi do pojazdów silnikowych; produkcja przyczep i naczep ..... manufacture of bodies (coachwork) for motor vehicles; manufacture of trailers and semi-trailers	95,0	94,2	5,0	4,0	30,9	87,6
produkcja części i akcesoriów do pojazdów silnikowych ..... manufacture of parts and accessories for motor vehicles	94,6	93,7	5,4	5,0	26,7	93,2
Produkcja pozostałego sprzętu transportowego ..... Manufacture of other transport equipment	94,8	91,9	5,2	4,4	29,0	79,3
w tym: of which:						
produkcja statków i łodzi ..... building of ships and boats	93,6	96,0	6,4	5,0	33,6	53,8
produkcja lokomotyw kolejowych oraz taboru szynowego ..... manufacture of railway locomotives and rolling stock	96,1	93,2	3,9	3,1	25,4	69,6
produkcja statków powietrznych i kosmicznych <sup>Δ</sup> ..... manufacture of air and spacecraft <sup>Δ</sup>	94,3	89,2	5,7	5,3	28,9	125,2
Produkcja mebli ..... Manufacture of furniture	94,2	94,1	5,8	5,3	30,9	115,6
Pozostała produkcja wyrobów ..... Other manufacturing	95,0	93,6	5,0	4,0	43,8	129,2
w tym: of which:						
produkcja wyrobów jubilerskich, biżuterii i podobnych wyrobów ..... manufacture of jewellery, bijouterie and related articles	93,5	98,3	6,5	6,3	50,7	104,9
produkcja gier i zabawek ..... manufacture of games and toys	91,0	91,9	9,0	8,1	26,1	104,8

TABL. 21. WSKAŹNIKI FINANSOWE W PRZEMYŚLE WEDŁUG SEKCJI, DZIAŁÓW I GRUP W 2014 R. (dok.)

## FINANCIAL INDICATORS IN INDUSTRY BY SECTIONS, DIVISIONS AND GROUPS IN 2014 (cont.)

SEKCJE, DZIAŁY I GRUPY SECTIONS, DIVISIONS AND GROUPS	Wskaźnik poziomu kosztów Cost level indicator		Wskaźnik rentowności obrotu Turnover profitability rate		Wskaźnik płynności finansowej Financial liquidity ratio of	
	z całokształtu działalności from total activity	ze sprzedaży produktów, towarów i materiałów from sale of products, goods and materials	brutto gross	netto net	I stopnia the first degree	II stopnia the second degree
<b>Przetwórstwo przemysłowe (dok.)</b> <b>Manufacturing (cont.)</b>						
Pozostała produkcja wyrobów (dok.) <i>Other manufacturing (cont.)</i>						
produkcja urządzeń, instrumentów oraz wyrobów medycznych, włączając dentystyczne .....	96,8	91,9	3,2	1,9	61,0	156,3
<i>manufacture of medical and dental instruments and supplies</i>						
produkcja pozostałych wyrobów <sup>Δ</sup> .....	94,3	94,1	5,7	4,8	25,4	112,1
<i>manufacturing n.e.c.</i>						
Naprawa, konserwacja i instalowanie maszyn i urządzeń <i>Repair and installation of machinery and equipment</i>	93,9	94,2	6,1	5,1	45,8	110,7
naprawa i konserwacja metalowych wyrobów gotowych, maszyn i urządzeń .....	93,8	93,9	6,2	5,1	41,2	114,9
<i>repair of fabricated metal products, machinery and equipment</i>						
instalowanie maszyn przemysłowych, sprzętu i wyposażenia .....	94,2	94,8	5,8	5,2	52,4	104,7
<i>instalation of industrial machinery and equipment</i>						
<b>Wytwarzanie i zaopatrywanie w energię elektryczną, gaz, parę wodną i gorącą wodę<sup>Δ</sup></b> .....	<b>87,8</b>	<b>90,5</b>	<b>12,2</b>	<b>10,7</b>	<b>68,0</b>	<b>136,4</b>
<b><i>Electricity, gas, steam and air conditioning supply</i></b>						
w tym wytwarzanie, przesyłanie, dystrybucja i handel energią elektryczną .....	86,5	90,7	13,5	12,0	69,1	136,4
<i>of which electric power generation, transmission and distribution</i>						
<b>Dostawa wody; gospodarowanie ściekami i odpadami; rekultywacja<sup>Δ</sup></b> .....	<b>93,4</b>	<b>94,9</b>	<b>6,6</b>	<b>5,2</b>	<b>84,5</b>	<b>147,9</b>
<b><i>Water supply; sewerage, waste management and remediation activities</i></b>						
w tym: <i>of which:</i>						
Pobór, uzdatnianie i dostarczanie wody .....	93,4	95,6	6,6	5,2	118,7	181,4
<i>Water collection, treatment and supply</i>						
Gospodarka odpadami; odzysk surowców <sup>Δ</sup> .....	95,3	96,7	4,6	3,7	59,3	136,0
<i>Waste collection, treatment and disposal activities; materials recovery</i>						
zbieranie odpadów .....	93,7	95,2	6,2	5,0	58,5	123,6
<i>waste collection</i>						
przetwarzanie i unieszkodliwianie odpadów .....	93,0	95,5	7,0	5,4	95,5	171,7
<i>waste treatment and disposal</i>						
odzysk surowców .....	98,8	99,3	1,2	0,9	23,3	137,7
<i>materials recovery</i>						

TABL. 22. STRUKTURA RODZAJOWA KOSZTÓW W PRZEMYŚLE WEDŁUG SEKCJI, DZIAŁÓW I GRUP W 2014 R.

## TYPE OF COSTS COMPOSITION IN INDUSTRY BY SECTIONS, DIVISIONS AND GROUPS IN 2014

SEKCJE, DZIAŁY I GRUPY SECTIONS, DIVISIONS AND GROUPS	Amortyzacja <i>Amortization</i>	Zużycie materiałów i energii <i>Consumption of materials and energy</i>	Usługi obce <i>External services</i>	Podatki i opłaty <i>Taxes and dues</i>	Wynagrodzenia <i>Wages and salaries</i>	Ubezpieczenia społeczne i inne świadczenia <i>Social security and other benefits</i>	Pozostałe koszty rodzajowe <sup>a</sup> <i>Other type of costs<sup>a</sup></i>
	w odsetkach kosztów ogółem <i>in percent of total costs</i>						
<b>OGÓŁEM</b> ..... <b>TOTAL</b>	<b>5,0</b>	<b>61,6</b>	<b>13,0</b>	<b>5,6</b>	<b>10,6</b>	<b>2,8</b>	<b>1,4</b>
<b>Górnictwo i wydobywanie</b> .....	<b>12,4</b>	<b>25,5</b>	<b>18,2</b>	<b>6,3</b>	<b>27,4</b>	<b>8,7</b>	<b>1,5</b>
<i>Mining and quarrying</i>							
W tym wydobywanie węgla kamiennego i węgla brunanego (lignitu) .....	16,1	17,1	18,5	2,8	33,9	10,2	1,4
<i>Of which mining of coal and lignite</i>							
<b>Przetwórstwo przemysłowe</b> .....	<b>3,6</b>	<b>66,6</b>	<b>11,5</b>	<b>5,2</b>	<b>9,4</b>	<b>2,2</b>	<b>1,5</b>
<i>Manufacturing</i>							
Produkcja artykułów spożywczych .....	3,0	73,8	10,8	0,6	8,3	1,9	1,6
<i>Manufacture of food products</i>							
przetwarzanie i konserwowanie mięsa oraz produkcja wyrobów z mięsa .....	2,0	79,9	7,4	0,4	7,6	1,8	0,9
<i>processing and preserving of meat and production of meat products</i>							
przetwarzanie i konserwowanie ryb, skorupiaków i mięczaków .....	2,4	79,5	7,1	0,4	8,2	1,9	0,5
<i>processing and preserving of fish, crustaceans and molluscs</i>							
przetwarzanie i konserwowanie owoców i warzyw .....	3,6	67,9	14,3	1,0	9,2	2,1	1,9
<i>processing and preserving of fruit and vegetables</i>							
produkcja olejów i tłuszczów pochodzenia roślinnego i zwierzęcego .....	4,8	71,7	12,7	0,7	7,6	1,8	0,6
<i>manufacture of vegetable and animal oils and fats</i>							
wytwarzanie wyrobów mleczarskich .....	2,4	80,5	7,7	0,4	6,0	1,5	1,5
<i>manufacture of dairy products</i>							
wytwarzanie produktów przemiału zbóż, skrobi i wyrobów skrobiowych .....	3,7	71,1	12,7	0,9	8,5	1,9	1,2
<i>manufacture of grain mill products, starches and starch products</i>							
produkcja wyrobów piekarskich i mącznych .....	5,3	55,3	15,1	1,1	17,1	3,8	2,3
<i>manufacture of bakery and farinaceous products</i>							
produkcja pozostałych artykułów spożywczych .....	4,8	60,1	18,1	1,1	10,0	2,4	3,5
<i>manufacture of other food products</i>							
produkcja gotowych paszy i karmy dla zwierząt .....	1,9	80,7	9,9	0,3	5,0	1,1	1,1
<i>manufacture of prepared animal feeds</i>							
Produkcja napojów .....	3,5	31,3	14,1	37,7	5,9	1,2	6,3
<i>Manufacture of beverages</i>							
Produkcja wyrobów tytoniowych .....	3,6	22,1	5,7	62,7	4,4	1,2	0,3
<i>Manufacture of tobacco products</i>							

<sup>a</sup> Wykazane są inne, nie wymienione koszty np.: koszty podróży służbowych, ryczałty za używanie samochodów, ubezpieczenia majątkowe.

<sup>a</sup> It contains other not mentioned costs, e.g.: business travel, kilometer lump sum and non-life insurance.

TABL. 22. STRUKTURA RODZAJOWA KOSZTÓW W PRZEMYSŁE WEDŁUG SEKCJI, DZIAŁÓW I GRUP  
W 2014 R. (cd.)  
TYPE OF COSTS COMPOSITION IN INDUSTRY BY SECTIONS, DIVISIONS AND GROUPS  
IN 2014 (cont.)

SEKCJE, DZIAŁY I GRUPY SECTIONS, DIVISIONS AND GROUPS	Amortyzacja <i>Amortization</i>	Zużycie materiałów i energii <i>Consumption of materials and energy</i>	Usługi obce <i>External services</i>	Podatki i opłaty <i>Taxes and dues</i>	Wynagrodzenia <i>Wages and salaries</i>	Ubezpieczenia społeczne i inne świadczenia <i>Social security and other benefits</i>	Pozostałe koszty rodzajowe <sup>a</sup> <i>Other type of costs<sup>a</sup></i>
	w odsetkach kosztów ogółem <i>in percent of total costs</i>						
<b>Przetwórstwo przemysłowe (cd.)</b> <b>Manufacturing (cont.)</b>							
Produkcja wyrobów tekstylnych .....	3,1	64,4	13,1	0,9	14,2	3,2	1,1
<i>Manufacture of textiles</i>							
przygotowanie i przędzenie włókien tekstylnych .....	3,7	71,0	5,8	1,2	14,0	3,1	1,2
<i>preparation and spinning of textile fibres</i>							
produkcja tkanin .....	3,0	59,1	17,6	1,2	14,9	3,1	1,1
<i>weaving of textiles</i>							
wykończanie wyrobów włókienniczych .....	5,7	57,6	11,0	1,4	19,4	4,2	0,7
<i>finishing of textiles</i>							
produkcja pozostałych wyrobów tekstylnych .....	2,9	65,0	13,3	0,8	13,7	3,1	1,2
<i>manufacture of other textiles</i>							
Produkcja odzieży .....	3,0	40,7	18,4	0,9	29,1	5,9	2,0
<i>Manufacture of wearing apparel</i>							
w tym produkcja odzieży, z wyłączeniem wyrobów futrzarskich .....	2,4	38,3	19,5	0,9	30,6	6,3	2,0
<i>of which manufacture of wearing apparel, except fur apparel</i>							
Produkcja skór i wyrobów skórzanych <sup>Δ</sup> .....	2,2	61,9	14,8	0,7	15,7	3,4	1,3
<i>Manufacture of leather and related products</i>							
wyprawa skór, garbowanie; wyprawa i barwienie skór futerkowych, produkcja wyrobów kaletniczych i rymarskich <sup>Δ</sup> .....	1,8	71,9	13,1	0,6	9,5	2,1	1,0
<i>tanning and dressing of leather; dressing and dyeing of fur, manufacture of luggage and saddlery<sup>Δ</sup></i>							
produkcja obuwia .....	2,5	55,7	15,9	0,8	19,5	4,2	1,4
<i>manufacture of footwear</i>							
Produkcja wyrobów z drewna, korka, słomy i wikliny <sup>Δ</sup> .....	4,4	67,8	11,5	1,2	11,0	2,7	1,4
<i>Manufacture of products of wood, cork, straw, and wicker<sup>Δ</sup></i>							
produkcja wyrobów tartacznych .....	2,8	67,1	10,7	1,0	13,7	3,3	1,4
<i>sawmilling and planing of wood</i>							
produkcja wyrobów z drewna, korka, słomy <sup>Δ</sup> .....	4,7	68,0	11,7	1,2	10,5	2,6	1,3
<i>manufacture of products of wood, cork, straw<sup>Δ</sup></i>							
Produkcja papieru i wyrobów z papieru .....	5,6	69,0	13,0	1,1	8,4	1,9	1,0
<i>Manufacture of paper and paper products</i>							
produkcja masy włóknistej, papieru i tektury .....	6,3	69,5	15,6	1,6	4,8	1,1	1,1
<i>manufacture of pulp, paper and paperboard</i>							
produkcja wyrobów z papieru i tektury .....	5,3	68,6	11,5	0,7	10,5	2,4	1,0
<i>manufacture of articles of paper and paperboard</i>							

<sup>a</sup> Wykazane są inne, nie wymienione koszty np.: koszty podróży służbowych, ryczałty za używanie samochodów, ubezpieczenia majątkowe.  
a It contains other not mentioned costs, e.g.: business travel, kilometer lump sum and non-life insurance.

TABL. 22. STRUKTURA RODZAJOWA KOSZTÓW W PRZEMYŚLE WEDŁUG SEKCJI, DZIAŁÓW I GRUP  
W 2014 R. (cd.)  
TYPE OF COSTS COMPOSITION IN INDUSTRY BY SECTIONS, DIVISIONS AND GROUPS  
IN 2014 (cont.)

SEKCJE, DZIAŁY I GRUPY SECTIONS, DIVISIONS AND GROUPS	Amortyzacja <i>Amortization</i>	Zużycie materiałów i energii <i>Consumption of materials and energy</i>	Usługi obce <i>External services</i>	Podatki i opłaty <i>Taxes and dues</i>	Wynagrodzenia <i>Wages and salaries</i>	Ubezpieczenia społeczne i inne świadczenia <i>Social security and other benefits</i>	Pozostałe koszty rodzajowe <sup>a</sup> <i>Other type of costs<sup>a</sup></i>
		w odsetkach kosztów ogółem <i>in percent of total costs</i>					
<b>Przetwórstwo przemysłowe (cd.)</b> <b>Manufacturing (cont.)</b>							
Poligrafia i reprodukcja zapisanych nośników informacji .....	6,1	54,4	17,1	0,6	17,2	3,7	0,9
<i>Printing and reproduction of recorded media</i>							
Produkcja koksu i produktów rafinacji ropy naftowej <sup>Δ</sup>	1,7	70,1	4,1	22,2	1,2	0,3	0,4
<i>Manufacture of coke and refined petroleum products</i>							
wytwarzanie i przetwarzanie koksu .....	5,6	74,4	9,6	1,3	6,9	1,9	0,3
<i>manufacture of coke oven products</i>							
wytwarzanie i przetwarzanie produktów rafinacji ropy naftowej .....	1,5	70,0	3,9	23,0	1,0	0,2	0,4
<i>manufacture of refined petroleum products</i>							
Produkcja chemikaliów i wyrobów chemicznych.....	3,8	70,8	12,2	1,6	7,8	1,8	2,0
<i>Manufacture of chemicals and chemical products</i>							
produkcja podstawowych chemikaliów, nawozów, tworzyw sztucznych i kauczuku <sup>Δ</sup> .....	4,1	74,2	10,9	2,3	5,8	1,5	1,2
<i>manufacture of basic chemicals, fertilisers, compounds and rubber<sup>Δ</sup></i>							
produkcja pestycydów i pozostałych środków agrochemicznych .....	3,7	54,8	20,7	1,2	13,4	2,4	3,8
<i>manufacture of pesticides and other agrochemical products</i>							
produkcja farb i lakierów <sup>Δ</sup> .....	3,5	68,4	10,7	0,7	10,7	2,5	3,5
<i>manufacture of paints, varnishes and similar coatings, printing ink and mastics</i>							
produkcja mydła, środków myjących i wyrobów kosmetycznych <sup>Δ</sup> .....	3,6	61,2	17,3	0,6	11,1	2,4	3,8
<i>manufacture of soap, detergents, perfumes and toilet preparations<sup>Δ</sup></i>							
produkcja pozostałych wyrobów chemicznych .....	2,4	77,7	8,4	0,8	7,7	1,8	1,2
<i>manufacture of other chemical products</i>							
produkcja włókien chemicznych .....	5,7	62,6	9,0	2,0	16,5	3,8	0,4
<i>manufacture of man-made fibres</i>							
Produkcja wyrobów farmaceutycznych <sup>Δ</sup> .....	3,9	57,5	17,5	1,2	11,8	2,9	5,2
<i>Manufacture of pharmaceutical products<sup>Δ</sup></i>							
Produkcja wyrobów z gumy i tworzyw sztucznych .....	5,0	66,8	11,9	0,7	11,3	2,8	1,5
<i>Manufacture of rubber and plastic products</i>							
produkcja wyrobów z gumy .....	5,5	64,5	13,5	0,8	11,3	3,5	0,9
<i>manufacture of rubber products</i>							
produkcja wyrobów z tworzyw sztucznych .....	4,9	67,7	11,3	0,6	11,2	2,6	1,7
<i>manufacture of plastic products</i>							

<sup>a</sup> Wykazane są inne, nie wymienione koszty np.: koszty podróży służbowych, ryczałty za używanie samochodów, ubezpieczenia majątkowe.  
*a It contains other not mentioned costs, e.g.: business travel, kilometer lump sum and non-life insurance.*



TABL. 22. STRUKTURA RODZAJOWA KOSZTÓW W PRZEMYŚLE WEDŁUG SEKCJI, DZIAŁÓW I GRUP  
W 2014 R. (cd.)  
TYPE OF COSTS COMPOSITION IN INDUSTRY BY SECTIONS, DIVISIONS AND GROUPS  
IN 2014 (cont.)

SEKCJE, DZIAŁY I GRUPY SECTIONS, DIVISIONS AND GROUPS	Amortyzacja <i>Amortization</i>	Zużycie materiałów i energii <i>Consumption of materials and energy</i>	Usługi obce <i>External services</i>	Podatki i opłaty <i>Taxes and dues</i>	Wynagrodzenia <i>Wages and salaries</i>	Ubezpieczenia społeczne i inne świadczenia <i>Social security and other benefits</i>	Pozostałe koszty rodzajowe <sup>a</sup> <i>Other type of costs<sup>a</sup></i>
	w odsetkach kosztów ogółem <i>in percent of total costs</i>						
<b>Przetwórstwo przemysłowe (cd.)</b> <b>Manufacturing (cont.)</b>							
Produkcja wyrobów z pozostałych mineralnych surowców niemetalicznych .....	6,9	54,8	18,2	1,8	13,2	3,1	2,0
<i>Manufacture of other non-metallic mineral products</i>							
produkcja szkła i wyrobów ze szkła .....	6,6	57,4	15,8	1,0	14,6	3,4	1,2
<i>manufacture of glass and glass products</i>							
produkcja wyrobów ogniotrwałych .....	4,1	67,8	12,4	1,3	10,9	2,9	0,6
<i>manufacture of refractory products</i>							
produkcja ceramicznych materiałów budowlanych .....	8,9	55,1	12,6	2,2	14,2	3,4	3,6
<i>manufacture of clay building materials</i>							
produkcja pozostałych wyrobów z porcelany i ceramiki .....	7,6	51,4	16,1	1,0	18,5	4,5	0,9
<i>manufacture of other porcelain and ceramic products</i>							
produkcja cementu, wapna i gipsu .....	8,7	43,6	28,6	3,9	9,7	2,1	3,4
<i>manufacture of cement, lime and plaster</i>							
produkcja wyrobów z betonu, cementu i gipsu.....	6,2	55,7	18,6	1,6	13,0	2,9	2,0
<i>manufacture of articles of concrete, cement and plaster</i>							
cięcie, formowanie i wykańczanie kamienia .....	5,7	59,2	17,0	1,4	12,8	2,7	1,2
<i>cutting, shaping and finishing of stone</i>							
produkcja wyrobów ściernych i pozostałych wyrobów z mineralnych surowców niemetalicznych <sup>Δ</sup> .....	5,3	59,7	16,9	2,2	11,3	2,7	1,9
<i>manufacture of abrasive products and non-metallic mineral products n.e.c.</i>							
Produkcja metali .....	3,5	74,2	10,8	1,4	7,6	2,0	0,5
<i>Manufacture of basic metals</i>							
produkcja surówki, żelazostopów, żeliwa i stali oraz wyrobów hutniczych .....	3,2	74,8	12,2	1,7	6,1	1,8	0,2
<i>manufacture of basic iron and steel and of ferro-alloys</i>							
produkcja rur, przewodów, kształtowników zamkniętych i łączników, ze stali .....	3,9	76,9	7,7	1,1	7,7	1,9	0,8
<i>manufacture of tubes, pipes hollow profiles and related fittings, of steel</i>							
produkcja pozostałych wyrobów ze stali poddanej wstępnej obróbce .....	3,2	76,4	7,7	0,7	9,1	2,0	0,9
<i>manufacture of other products of first processing of steel</i>							
produkcja metali szlachetnych i innych metali nieżelaznych .....	3,6	79,7	6,9	0,9	6,5	1,8	0,6
<i>manufacture of basic precious and other non-ferrous metals</i>							

<sup>a</sup> Wykazane są inne, nie wymienione koszty np.: koszty podróży służbowych, ryczałty za używanie samochodów, ubezpieczenia majątkowe.  
<sup>a</sup> It contains other not mentioned costs, e.g.: business travel, kilometer lump sum and non-life insurance.

TABL. 22. STRUKTURA RODZAJOWA KOSZTÓW W PRZEMYŚLE WEDŁUG SEKCJI, DZIAŁÓW I GRUP  
W 2014 R. (cd.)  
TYPE OF COSTS COMPOSITION IN INDUSTRY BY SECTIONS, DIVISIONS AND GROUPS  
IN 2014 (cont.)

SEKCJE, DZIAŁY I GRUPY SECTIONS, DIVISIONS AND GROUPS	Amortyzacja Amortization	Zużycie materiałów i energii Consumption of materials and energy	Usługi obce External services	Podatki i opłaty Taxes and dues	Wynagrodzenia Wages and salaries	Ubezpieczenia społeczne i inne świadczenia Social security and other benefits	Pozostałe koszty rodzajowe <sup>a</sup> Other type of costs <sup>a</sup>
	w odsetkach kosztów ogółem in percent of total costs						
<b>Przetwórstwo przemysłowe (cd.)</b> <b>Manufacturing (cont.)</b>							
Produkcja metali (dok.) Manufacture of basic metals (cont.)							
odlewnictwo metali .....	4,7	59,4	14,1	0,9	16,1	3,9	0,9
<i>casting of metals</i>							
Produkcja wyrobów z metali <sup>Δ</sup> .....	4,2	57,3	16,1	0,9	16,2	3,8	1,5
Manufacture of metal products <sup>Δ</sup>							
produkcja metalowych elementów konstrukcyjnych <i>manufacture of structural metal products</i>	3,5	53,4	20,2	0,8	16,7	4,0	1,4
produkcja zbiorników, cystern i pojemników metalowych .....	3,8	62,0	12,3	1,3	15,6	3,7	1,3
<i>manufacture of tanks, reservoirs and containers of metal</i>							
produkcja wytwornic pary, z wyłączeniem kotłów c.o. <sup>Δ</sup> .....	3,4	47,1	29,0	0,8	14,7	3,7	1,3
<i>manufacture of steam generators, except central heating hot water boilers</i>							
produkcja broni i amunicji .....	6,8	39,7	15,3	2,4	27,3	6,1	2,4
<i>manufacture of weapons and ammunition</i>							
kucie, prasowanie, wylączanie i walcowanie metali; metalurgia proszków .....	3,4	68,6	9,9	0,9	13,3	3,3	0,6
<i>forging, pressing, stamping and roll-forming of metal; powder metallurgy</i>							
obróbka metali i nakładanie powłok na metale; obróbka mechaniczna elementów metalowych ....	4,6	60,9	11,8	0,8	16,4	3,8	1,7
<i>treatment and coating of metals; machining</i>							
produkcja wyrobów nożowniczych i narzędzi <sup>Δ</sup> .....	10,2	41,4	13,6	1,2	25,3	5,7	2,5
<i>manufacture of cutlery, tools and general hardware</i>							
produkcja pozostałych gotowych wyrobów metalowych .....	4,2	62,3	13,6	0,7	14,5	3,3	1,4
<i>manufacture of other fabricated metal products</i>							
Produkcja komputerów, wyrobów elektronicznych i optycznych .....	2,6	81,0	6,4	0,3	7,1	1,7	0,9
Manufacture of computer, electronic and optical products							
w tym: of which:							
produkcja elektronicznych elementów i obwodów drukowanych .....	2,9	81,5	5,2	0,3	7,5	1,9	0,7
<i>manufacture of electronic components and boards</i>							
produkcja komputerów i urządzeń peryferyjnych ....	6,5	56,0	13,5	0,9	16,9	3,9	2,3
<i>manufacture of computers and peripheral equipment</i>							
produkcja sprzętu (tele)komunikacyjnego .....	3,2	73,9	10,8	0,3	8,8	1,8	1,2
<i>manufacture of communication equipment</i>							

<sup>a</sup> Wykazane są inne, nie wymienione koszty np.: koszty podróży służbowych, ryczałty za używanie samochodów, ubezpieczenia majątkowe  
It contains other not mentioned costs, e.g.: business travel, kilometer lump sum and non-life insurance.

TABL. 22. STRUKTURA RODZAJOWA KOSZTÓW W PRZEMYŚLE WEDŁUG SEKCJI, DZIAŁÓW I GRUP  
W 2014 R. (cd.)  
TYPE OF COSTS COMPOSITION IN INDUSTRY BY SECTIONS, DIVISIONS AND GROUPS  
IN 2014 (cont.)

SEKCJE, DZIAŁY I GRUPY SECTION, DIVISIONS AND GROUPS	Amortyzacja <i>Amortization</i>	Zużycie materiałów i energii <i>Consumption of materials and energy</i>	Usługi obce <i>External services</i>	Podatki i opłaty <i>Taxes and dues</i>	Wynagrodzenia <i>Wages and salaries</i>	Ubezpieczenia społeczne i inne świadczenia <i>Social security and other benefits</i>	Pozostałe koszty rodzajowe <sup>a</sup> <i>Other type of costs<sup>a</sup></i>
	w odsetkach kosztów ogółem <i>in percent of total costs</i>						
<b>Przetwórstwo przemysłowe (cd.)</b> <b>Manufacturing (cont.)</b>							
Produkcja komputerów, wyrobów elektronicznych i optycznych (dok.) <i>Manufacture of computer, electronic and optical products (cont.)</i>							
produkcja elektronicznego sprzętu powszechnego użytku ..... <i>manufacture of consumer electronics</i>	1,4	91,4	3,5	0,2	2,5	0,7	0,3
produkcja instrumentów i przyrządów pomiarowych, kontrolnych i nawigacyjnych; produkcja zegarków i zegarów ..... <i>manufacture of instruments and appliances for measuring, testing and navigation; watches and clocks</i>	5,1	50,7	11,8	1,3	23,1	5,2	2,8
Produkcja urządzeń elektrycznych ..... <i>Manufacture of electrical equipment</i>	3,3	69,7	12,1	0,6	10,2	2,5	1,6
w tym: <i>of which:</i>							
produkcja elektrycznych silników, prądnic, transformatorów, aparatury rozdzielczej i sterowniczej energii elektrycznej ..... <i>manufacture of electric motors, generators, transformers and electricity distribution and control apparatus</i>	3,6	58,2	14,8	0,8	16,9	3,9	1,8
produkcja izolowanych przewodów i kabli oraz sprzętu instalacyjnego ..... <i>manufacture of wiring and wiring devices</i>	2,2	82,5	5,8	0,4	6,9	1,6	0,6
produkcja sprzętu gospodarstwa domowego ..... <i>manufacture of domestic appliances</i>	3,4	75,1	9,8	0,6	7,3	1,8	2,0
produkcja pozostałego sprzętu elektrycznego..... <i>manufacture of other electrical equipment</i>	4,1	58,6	14,4	0,8	16,9	3,8	1,4
Produkcja maszyn i urządzeń <sup>Δ</sup> ..... <i>Manufacture of machinery and equipment n.e.c.</i>	4,4	57,7	15,3	1,0	16,1	3,7	1,8
produkcja maszyn ogólnego przeznaczenia ..... <i>manufacture of general-purpose machinery</i>	4,2	60,5	15,4	1,1	14,2	3,4	1,2
produkcja pozostałych maszyn ogólnego przeznaczenia ..... <i>manufacture of other general-purpose machinery</i>	2,9	59,0	14,8	0,8	16,6	3,8	2,1
produkcja maszyn dla rolnictwa i leśnictwa ..... <i>manufacture of agricultural and forestry machinery</i>	3,8	65,3	11,5	0,8	13,9	3,1	1,6
produkcja maszyn i narzędzi mechanicznych ..... <i>manufacture of metal forming machinery and machine-tools</i>	4,5	53,5	12,7	1,1	18,9	4,2	5,1

<sup>a</sup> Wykazane są inne, nie wymienione koszty np.: koszty podróży służbowych, ryczałty za używanie samochodów, ubezpieczenia majątkowe.  
<sup>a</sup> It contains other not mentioned costs, e.g.: business travel, kilometer lump sum and non-life insurance.

TABL. 22. STRUKTURA RODZAJOWA KOSZTÓW W PRZEMYŚLE WEDŁUG SEKCJI, DZIAŁÓW I GRUP  
 W 2014 R. (cd.)  
 TYPE OF COSTS COMPOSITION IN INDUSTRY BY SECTIONS, DIVISIONS AND GROUPS  
 IN 2014 (cont.)

SEKCJE, DZIAŁY I GRUPY SECTION, DIVISIONS AND GROUPS	Amortyzacja Amortization	Zużycie materiałów i energii Consumption of materials and energy	Usługi obce External services	Podatki i opłaty Taxes and dues	Wynagrodzenia Wages and salaries	Ubezpieczenia społeczne i inne świadczenia Social security and other benefits	Pozostałe koszty rodzajowe <sup>a</sup> Other type of costs <sup>a</sup>
w odsetkach kosztów ogółem in percent of total costs							
<b>Przetwórstwo przemysłowe (cd.)</b> <b>Manufacturing (cont.)</b>							
Produkcja maszyn i urządzeń <sup>Δ</sup> (dok.)							
<i>Manufacture of machinery and equipment n.e.c. (cont.)</i>							
produkcja pozostałych maszyn specjalnego przeznaczenia .....	6,7	48,1	18,7	1,0	19,2	4,4	1,9
<i>manufacture of other special-purpose machinery</i>							
Produkcja pojazdów samochodowych, przyczep i naczep <sup>Δ</sup> .....	3,5	75,1	9,6	0,8	8,2	1,9	0,9
<i>Manufacture of motor vehicles, trailers and semi-trailers</i>							
produkcja pojazdów samochodowych <sup>Δ</sup> .....	3,5	83,9	4,6	1,0	5,4	1,2	0,4
<i>manufacture of motor vehicles</i>							
produkcja nadwozi do pojazdów silnikowych; produkcja przyczep i naczep .....	2,5	70,1	10,0	0,8	12,8	2,9	0,9
<i>manufacture of bodies (coachwork) for motor vehicles; manufacture of trailers and semi-trailers</i>							
produkcja części i akcesoriów do pojazdów silnikowych .....	3,7	68,9	13,2	0,6	10,1	2,3	1,2
<i>manufacture of parts and accessories for motor vehicles</i>							
Produkcja pozostałego sprzętu transportowego .....	4,2	54,8	20,9	0,9	14,5	3,5	1,2
<i>Manufacture of other transport equipment</i>							
w tym:							
<i>of which:</i>							
produkcja statków i łodzi .....	2,9	43,4	32,0	1,1	15,5	3,6	1,5
<i>building of ships and boats</i>							
produkcja lokomotyw kolejowych oraz taboru szynowego .....	2,1	65,7	13,8	0,9	13,1	3,1	1,3
<i>manufacture of railway locomotives and rolling stock</i>							
produkcja statków powietrznych i kosmicznych <sup>Δ</sup> .....	6,6	46,8	25,0	0,6	16,0	3,9	1,1
<i>manufacture of air and spacecraft<sup>Δ</sup></i>							
Produkcja mebli .....	3,3	64,8	10,8	0,8	15,4	3,5	1,4
<i>Manufacture of furniture</i>							
Pozostała produkcja wyrobów .....	4,5	57,0	13,8	0,7	17,3	4,0	2,7
<i>Other manufacturing</i>							
w tym:							
<i>of which:</i>							
produkcja wyrobów jubilerskich, biżuterii i podobnych wyrobów .....	8,4	44,0	13,8	0,6	12,5	2,4	18,3
<i>manufacture of jewellery, bijouterie and related articles</i>							

<sup>a</sup> Wykazane są inne, nie wymienione koszty np.: koszty podróży służbowych, ryczałty za używanie samochodów, ubezpieczenia majątkowe.  
 It contains other not mentioned costs, e.g.: business travel, kilometer lump sum and non-life insurance.

TABL. 22. STRUKTURA RODZAJOWA KOSZTÓW W PRZEMYSŁE WEDŁUG SEKCJI, DZIAŁÓW I GRUP  
W 2014 R. (dok.)  
TYPE OF COSTS COMPOSITION IN INDUSTRY BY SECTIONS, DIVISIONS AND GROUPS  
IN 2014 (cont.)

SEKCJE, DZIAŁY I GRUPY SECTIONS, DIVISIONS AND GROUPS	Amortyzacja <i>Amortization</i>	Zużycie materiałów i energii <i>Consumption of materials and energy</i>	Usługi obce <i>External services</i>	Podatki i opłaty <i>Taxes and dues</i>	Wynagrodzenia <i>Wages and salaries</i>	Ubezpieczenia społeczne i inne świadczenia <i>Social security and other benefits</i>	Pozostałe koszty rodzajowe <sup>a</sup> <i>Other type of costs<sup>a</sup></i>
	w odsetkach kosztów ogółem <i>in percent of total costs</i>						
<b>Przetwórstwo przemysłowe (dok.)</b> <b>Manufacturing (cont.)</b>							
Pozostała produkcja wyrobów (dok.) <i>Other manufacturing (cont.)</i>							
produkcja gier i zabawek ..... <i>manufacture of games and toys</i>	6,2	40,7	22,8	1,3	23,2	4,8	1,0
produkcja urządzeń, instrumentów oraz wyrobów medycznych, włączając dentystyczne ..... <i>manufacture of medical and dental instruments and supplies</i>	5,2	52,3	15,3	0,7	20,0	4,9	1,6
produkcja pozostałych wyrobów <sup>Δ</sup> ..... <i>manufacturing n.e.c.</i>	2,7	68,0	10,7	0,7	13,3	3,0	1,6
Naprawa, konserwacja i instalowanie maszyn i urządzeń ..... <i>Repair and installation of machinery and equipment</i>	2,2	37,7	27,2	0,9	23,8	5,9	2,3
naprawa i konserwacja metalowych wyrobów gotowych, maszyn i urządzeń ..... <i>repair of fabricated metal products, machinery and equipment</i>	2,4	32,9	27,3	1,0	27,1	6,9	2,4
instalowanie maszyn przemysłowych, sprzętu i wyposażenia ..... <i>instalation of industrial machinery and equipment</i>	1,8	47,4	27,1	0,5	17,2	3,9	2,1
<b>Wytwarzanie i zaopatrywanie w energię elektryczną, gaz, parę wodną i gorącą wodę<sup>Δ</sup></b> ..... <b>Electricity, gas, steam and air conditioning supply</b>	<b>11,9</b>	<b>41,7</b>	<b>22,1</b>	<b>8,7</b>	<b>10,5</b>	<b>4,0</b>	<b>1,1</b>
w tym wytwarzanie, przesyłanie, dystrybucja i handel energią elektryczną ..... <i>of which electric power generation, transmission and distribution</i>	15,2	28,3	24,5	13,0	12,5	5,0	1,5
<b>Dostawa wody; gospodarowanie ściekami i odpadami; rekultywacja<sup>Δ</sup></b> ..... <b>Water supply; sewerage, waste management and remediation activities</b>	<b>14,5</b>	<b>25,7</b>	<b>22,4</b>	<b>8,7</b>	<b>21,5</b>	<b>5,3</b>	<b>1,9</b>
w tym: <i>of which:</i>							
Pobór, uzdatnianie i dostarczanie wody ..... <i>Water collection, treatment and supply</i>	20,2	17,9	16,4	13,4	24,8	6,2	1,1
Gospodarka odpadami; odzysk surowców <sup>Δ</sup> ..... <i>Waste collection, treatment and disposal activities; materials recovery</i>	7,4	35,8	29,7	3,6	17,5	4,4	1,6
zbieranie odpadów ..... <i>waste collection</i>	8,5	16,6	41,2	4,1	22,2	5,5	1,9
przetwarzanie i unieszkodliwianie odpadów ..... <i>waste treatment and disposal</i>	11,9	21,4	29,6	7,1	22,4	5,6	2,0
odzysk surowców ..... <i>materials recovery</i>	3,0	79,3	8,6	0,7	6,2	1,5	0,7

<sup>a</sup> Wykazane są inne, nie wymienione koszty np.: koszty podróży służbowych, ryczałty za używanie samochodów, ubezpieczenia majątkowe  
It contains other not mentioned costs, e.g.: business travel, kilometer lump sum and non-life insurance.

**Produkcja sprzedana przemysłu<sup>a</sup> w cenach stałych**  
 (przeciętna miesięczna 2010=100)  
*Sold production of industry<sup>a</sup> in constant prices*  
 (monthly average 2010=100)

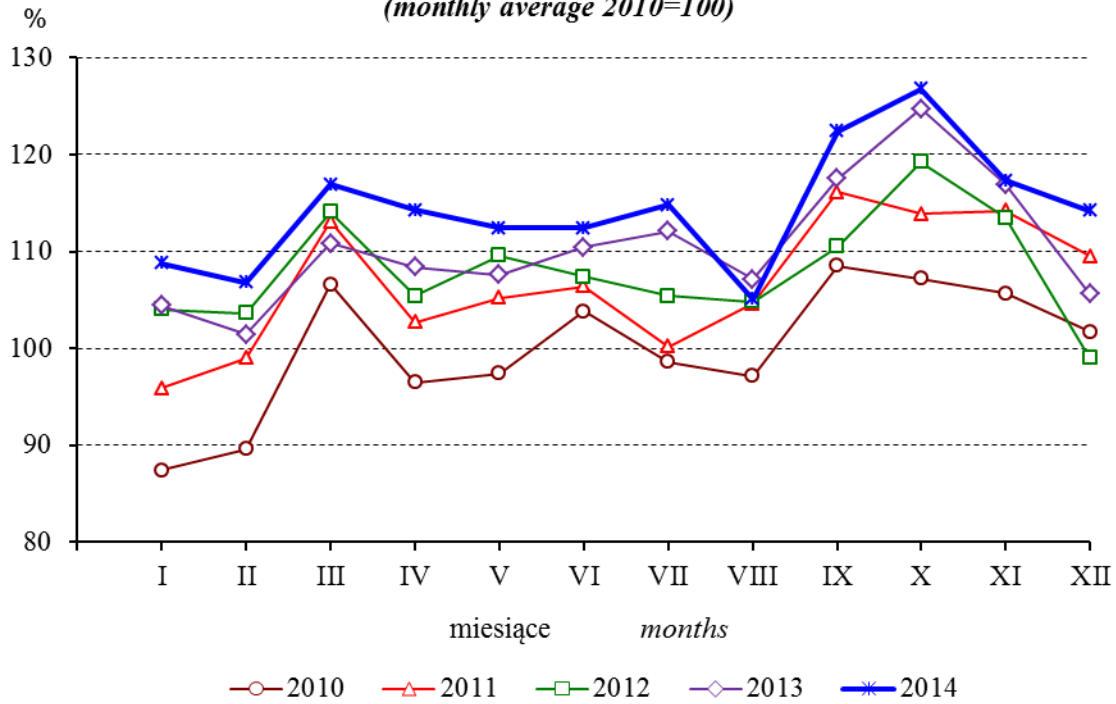

<sup>a</sup> Dane niewyrównane sezonowo  
*a Seasonally un-adjusted data*

**Przedsiębiorstwa przemysłowe**  
 według wskaźnika rentowności obrotu netto  
 w 2014 roku  
*Industrial enterprises by profitability rate of net turnover*  
 in 2014

Wskaźnik rentowności w %  
*Profitability rate in %*

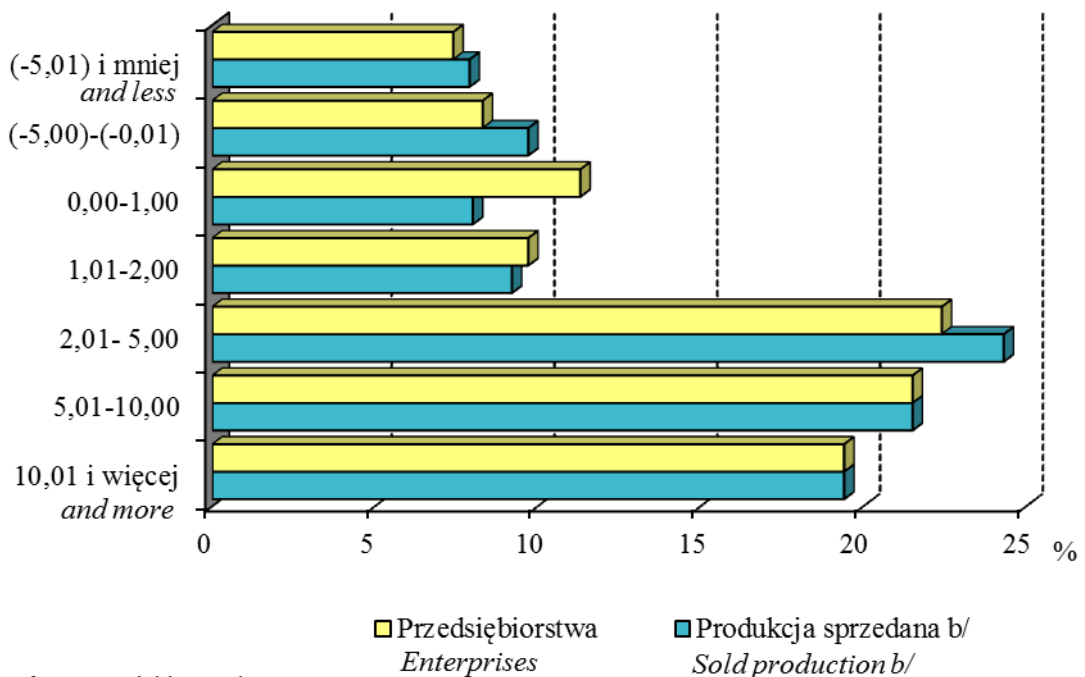

<sup>b</sup> W cenach bieżących  
*b In current prices*

**Produkcja sprzedana przemysłu<sup>a</sup> w cenach stałych według sekcji**  
 (analogiczny okres roku poprzedniego=100)  
**Sold production of industry<sup>a</sup> in constant prices by sections**  
 (corresponding period of previous year=100)

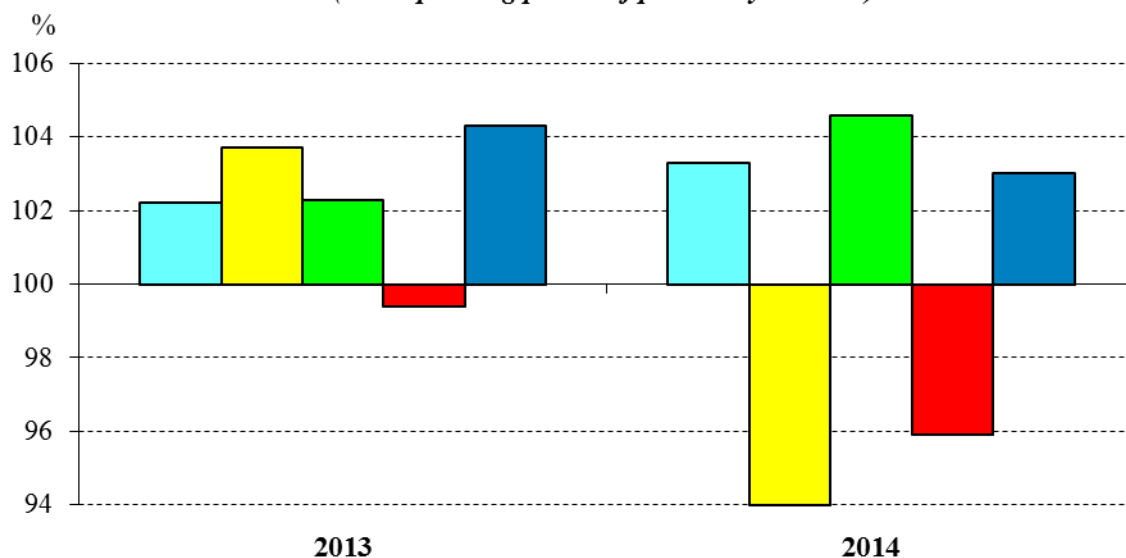

*a* Dane niewyrównane sezonowo  
*a* Seasonally un-adjusted data

**Przeciętne zatrudnienie w przemyśle według sekcji**  
 (analogiczny okres roku poprzedniego=100)  
**Average paid employment in industry by sections**  
 (corresponding period of previous year=100)

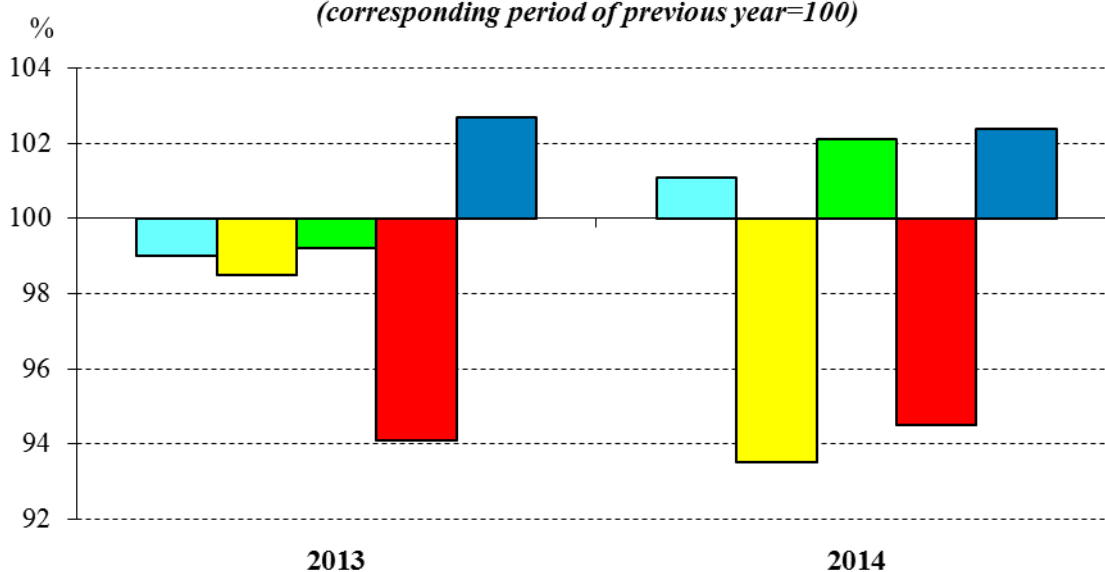

- Przemysł ogółem  
*Total industry*
- Górnictwo i wydobywanie  
*Mining and quarrying*
- Przetwórstwo przemysłowe  
*Manufacturing*
- Wytwarzanie i zaopatrywanie w energię elektryczną, gaz, parę wodną i gorącą wodę  
*Electricity, gas, steam and air conditioning*
- Dostawa wody; gospodarowanie ściekami i odpadami; rekultywacja  
*Water supply; sewerage, waste management and remediation activities*

**Struktura produkcji sprzedanej przemysłu według sekcji  
(ceny bieżące)**  
*Structure of sold production in industry by sections  
(current prices)*

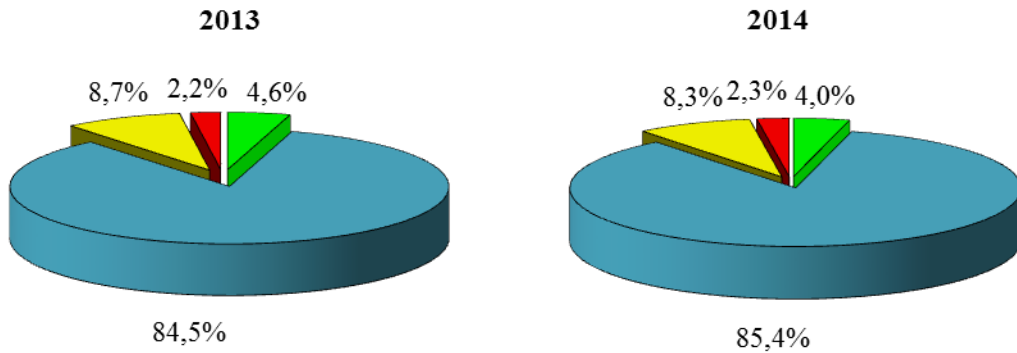

**Struktura przeciętnego zatrudnienia w przemyśle według sekcji**  
*Structure of average paid employment in industry by sections*

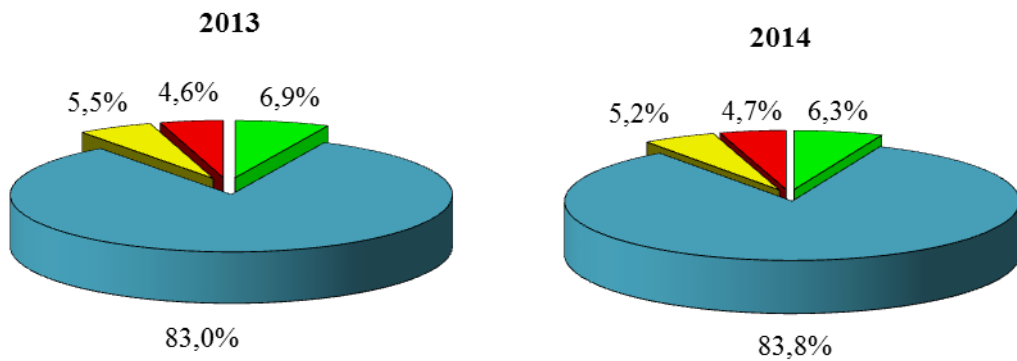

- Górnictwo i wydobywanie  
*Mining and quarrying*
- Przetwórstwo przemysłowe  
*Manufacturing*
- Wytwarzanie i zaopatrywanie w energię elektryczną, gaz, parę wodną i gorącą wodę  
*Electricity, gas, steam and air conditioning supply*
- Dostawa wody; gospodarowanie ściekami i odpadami; rekultywacja  
*Water supply; sewerage, waste management and remediation activities*



**Przeciętne miesięczne wynagrodzenia brutto w przemyśle według sekcji**  
 (analogiczny okres roku poprzedniego=100)  
*Average monthly gross wages and salaries in industry by sections*  
 (corresponding period of previous year=100)

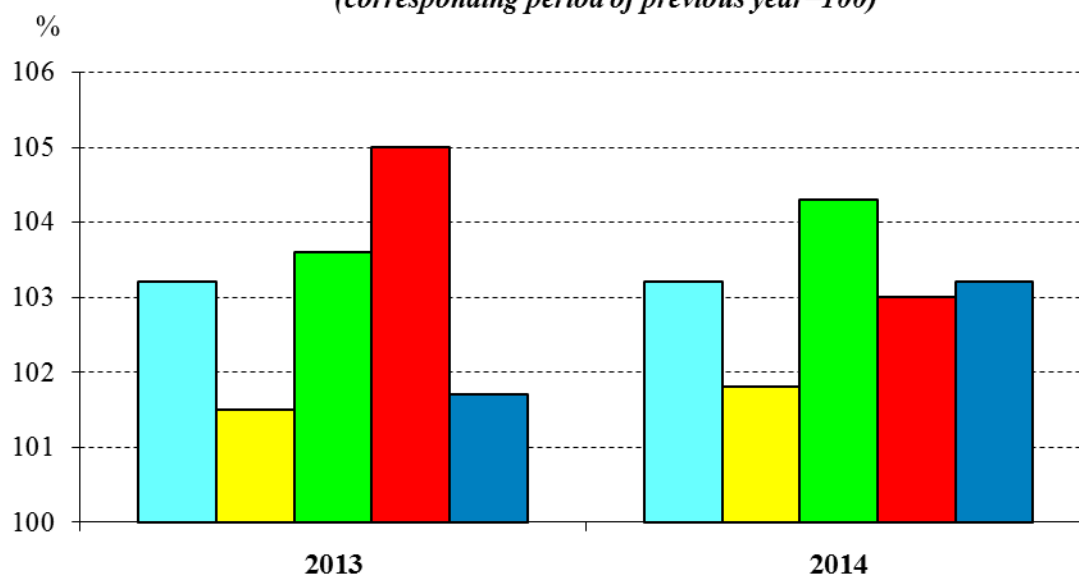

**Struktura wyniku finansowego brutto i netto w przemyśle według sekcji**  
*Structure of gross and net financial result in industry by sections*

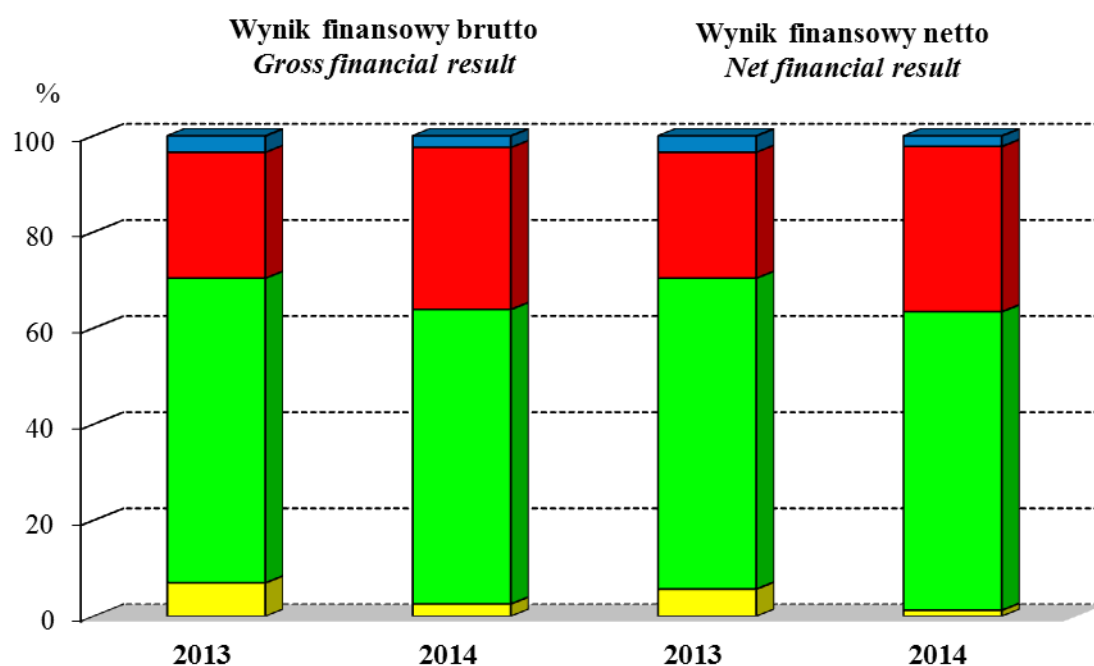

- Przemysł ogółem  
*Total industry*
- Górnictwo i wydobywanie  
*Mining and quarrying*
- Przetwórstwo przemysłowe  
*Manufacturing*
- Wytwarzanie i zaopatrywanie w energię elektryczną, gaz, parę wodną i gorącą wodę  
*Electricity, gas, steam and air conditioning supply*
- Dostawa wody; gospodarowanie ściekami i odpadami; rekultywacja  
*Water supply; sewerage, waste management and remediation activities*

**Wydobycie węgla kamiennego<sup>a</sup>**  
**Extraction of hard coal<sup>a</sup>**

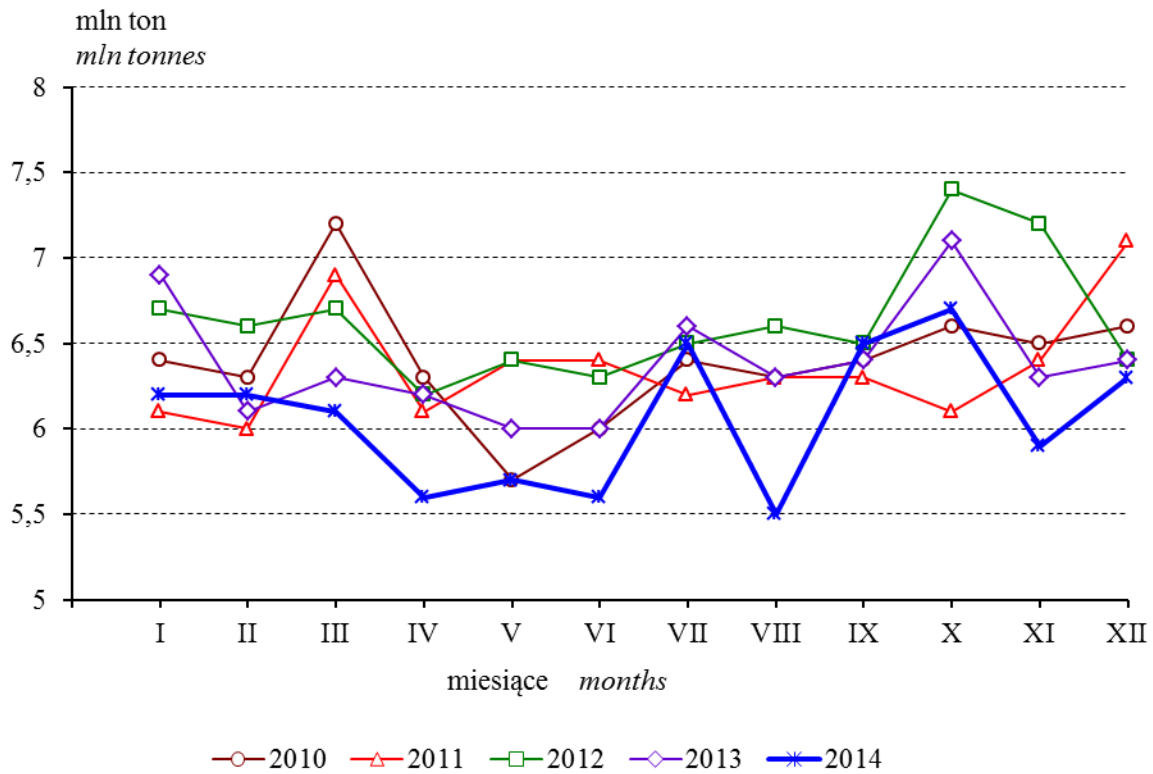

<sup>a</sup> Z wyłączeniem brykietów i podobnych paliw stałych  
<sup>a</sup> Excluding coal briquettes and similar solid fuels

**Produkcja energii elektrycznej**  
**Production of electricity**

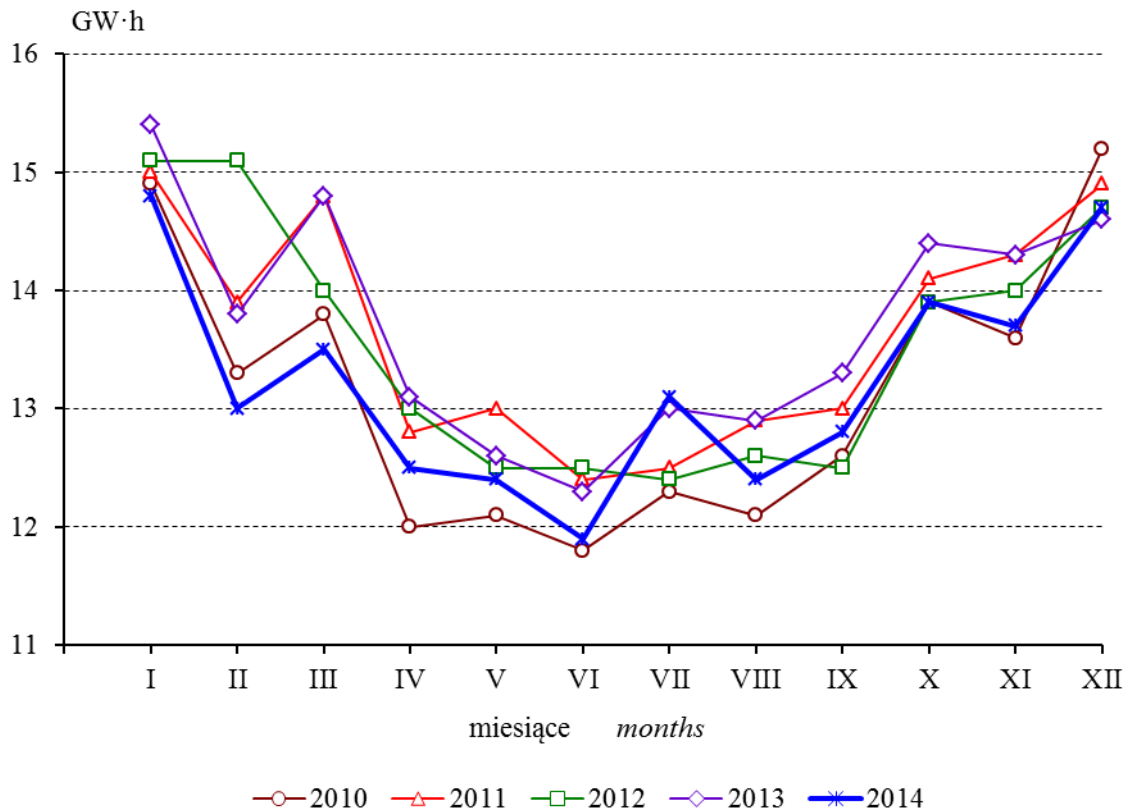

### Produkcja masła<sup>a</sup> Production of butter<sup>a</sup>

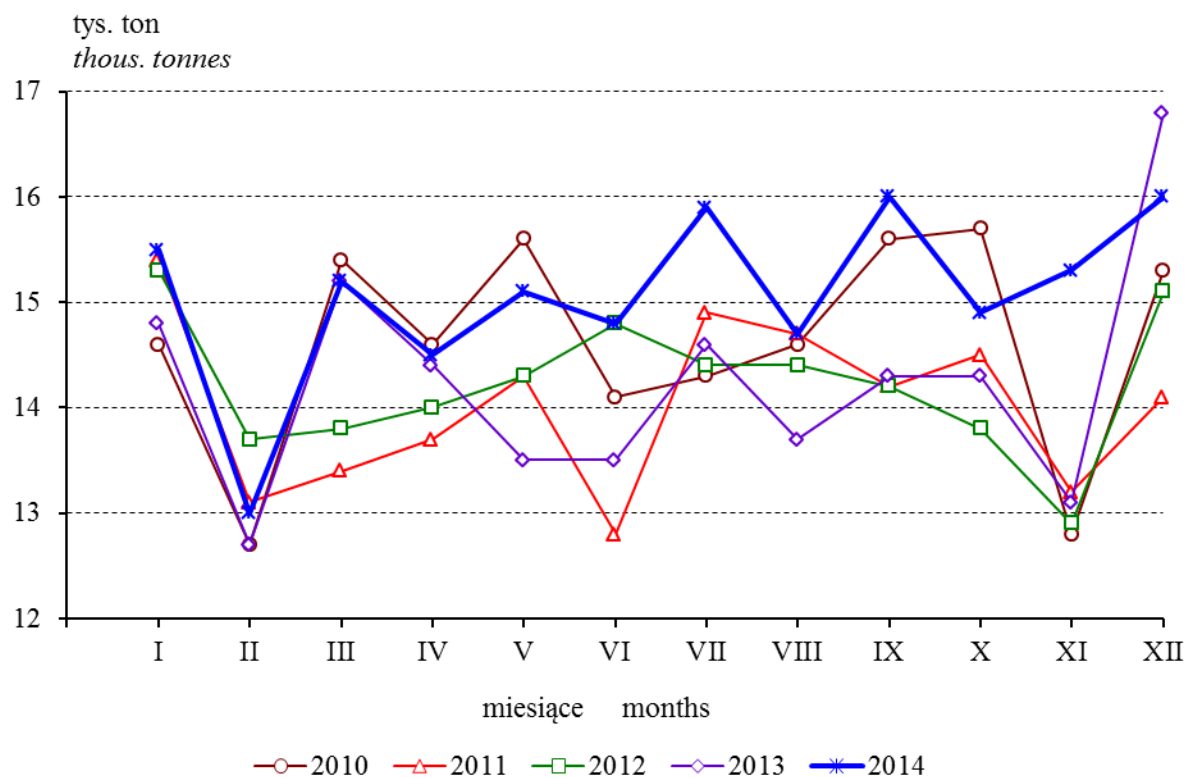

<sup>a</sup> Łącznie z pozostałymi tłuszczami do smarowania  
<sup>a</sup> Including other dairy spreads

### Produkcja chłodziarek i zamrażarek<sup>b</sup> Production of refrigerators and freezers<sup>b</sup>

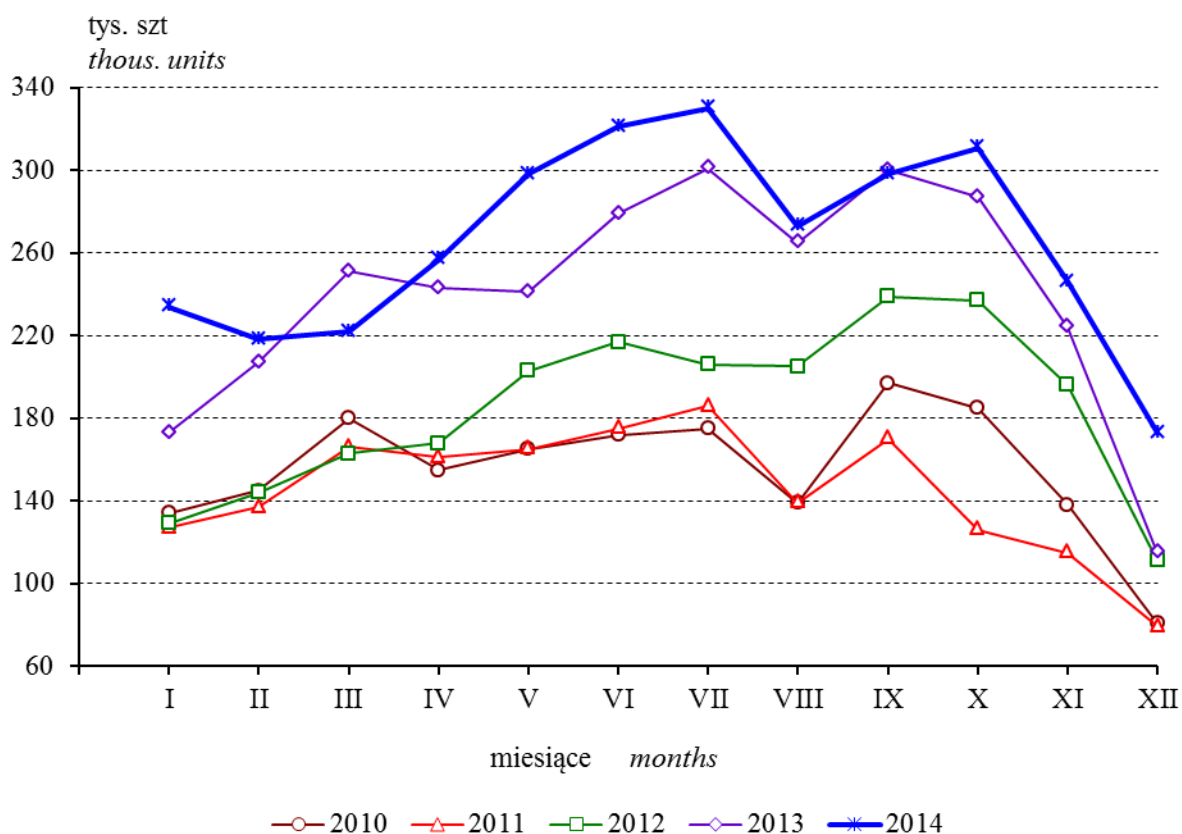

<sup>b</sup> Typu domowego; łącznie z chłodziarko-zamrażarkami  
<sup>b</sup> Household type; including combined refrigerators-freezers

**Produkcja obuwia<sup>a</sup>**  
**Production of footwear<sup>a</sup>**

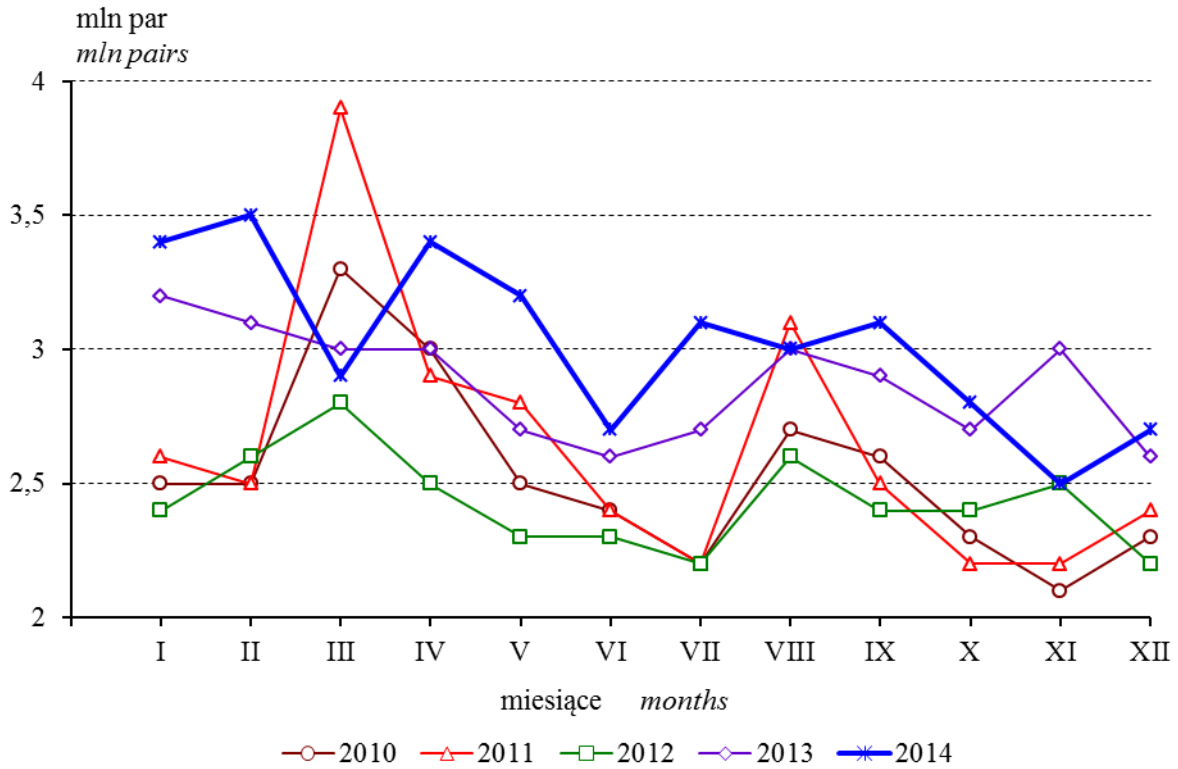

*a* Łącznie z gumowym  
*a* Including rubber

**Produkcja odbiorników telewizyjnych<sup>b</sup>**  
**Production of television receivers<sup>b</sup>**

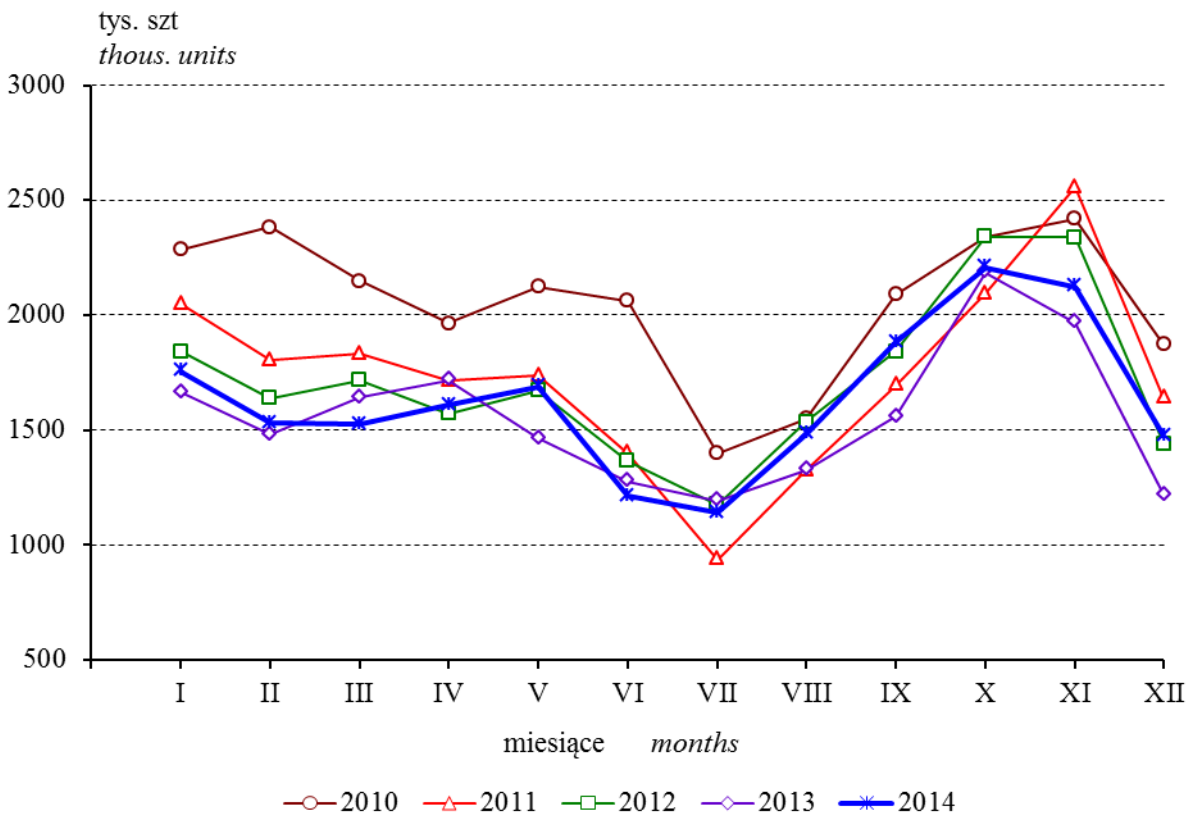

*b* Łącznie z monitorami ekranowymi; z wyjątkiem stosowanych do komputerów  
*b* Including monitors; excluding used for computers

**Produkcja nawozów azotowych<sup>a</sup>**  
**Production of nitrogenous fertilizers<sup>a</sup>**

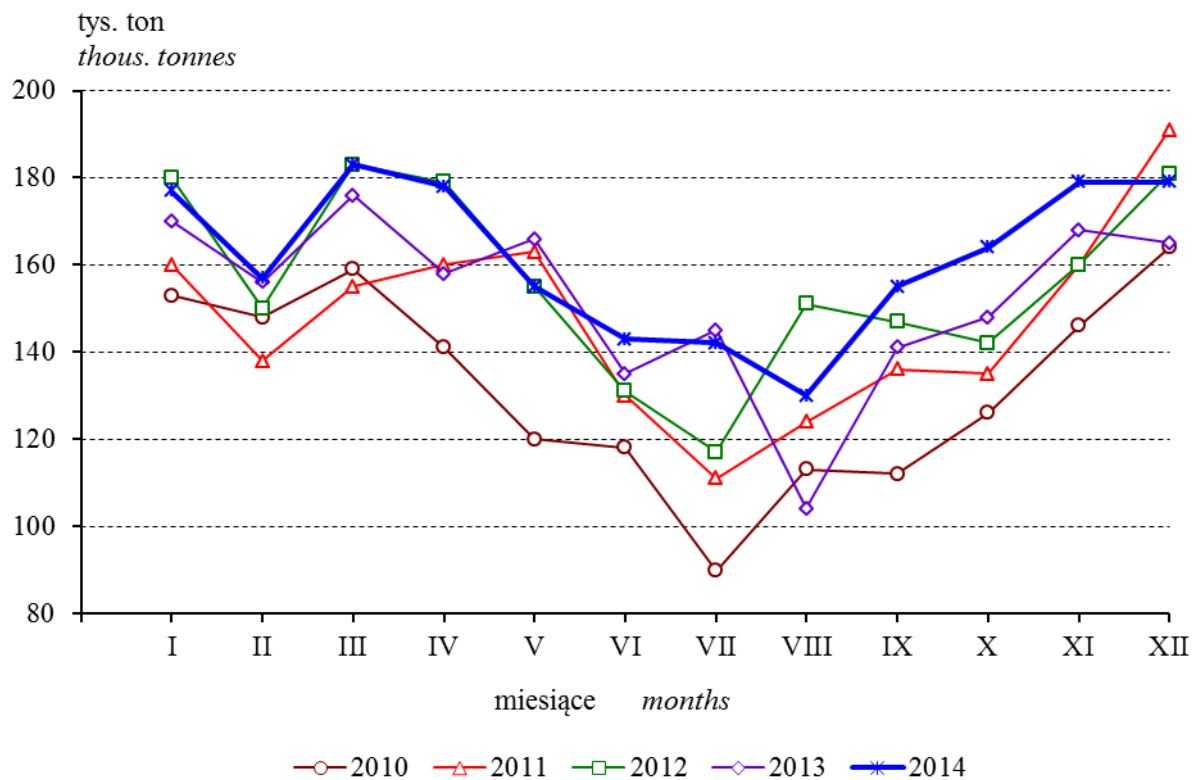

**Produkcja nawozów fosforowych<sup>a</sup>**  
**Production of phosphatic fertilizers<sup>a</sup>**

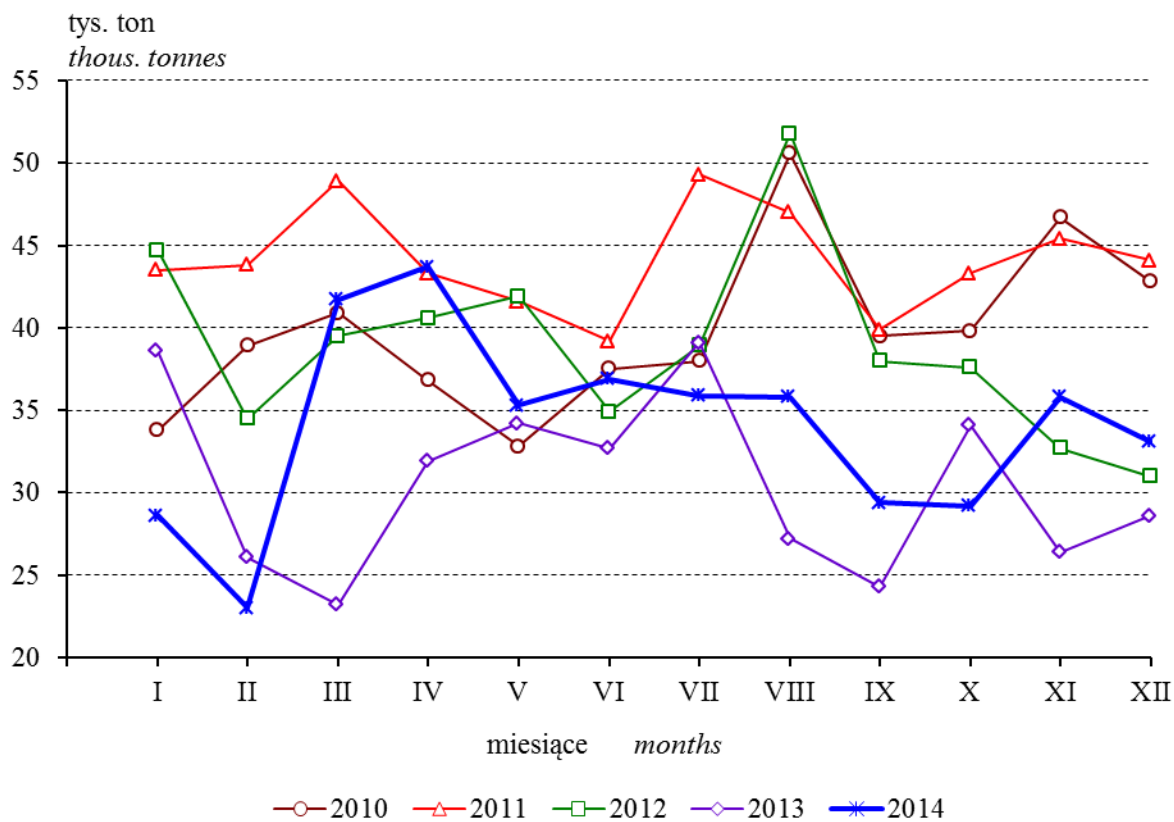

<sup>a</sup> Mineralnych lub chemicznych łącznie z wieloskładnikowymi w przeliczeniu na czysty składnik  
<sup>a</sup> Mineral or chemical including mixed fertilizers in terms of pure ingredient

**Produkcja cementu<sup>a</sup>**  
**Production of cement<sup>a</sup>**

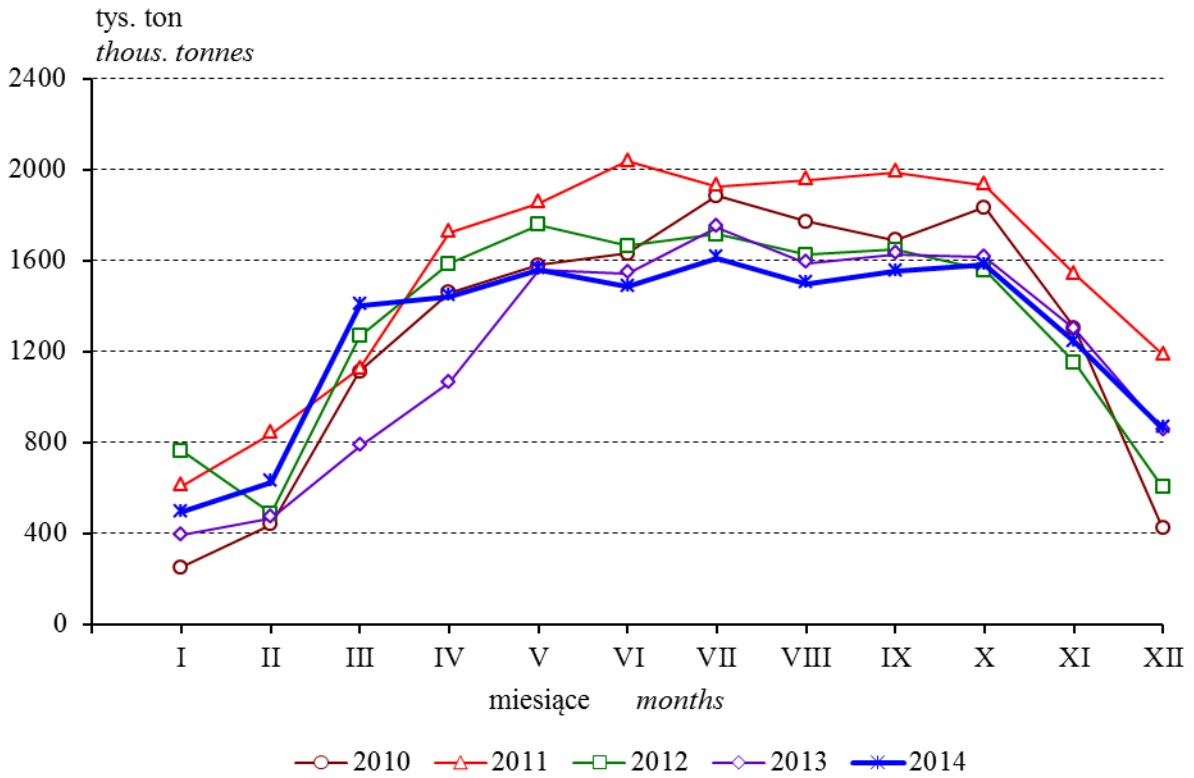

*a* Portlandzki, glinowy, żuźlowy i podobne rodzaje cementu hydraulicznego  
*a* Portland, aluminous, slag and other hydraulic cement

**Produkcja stali surowej**  
**Production of crude steel**

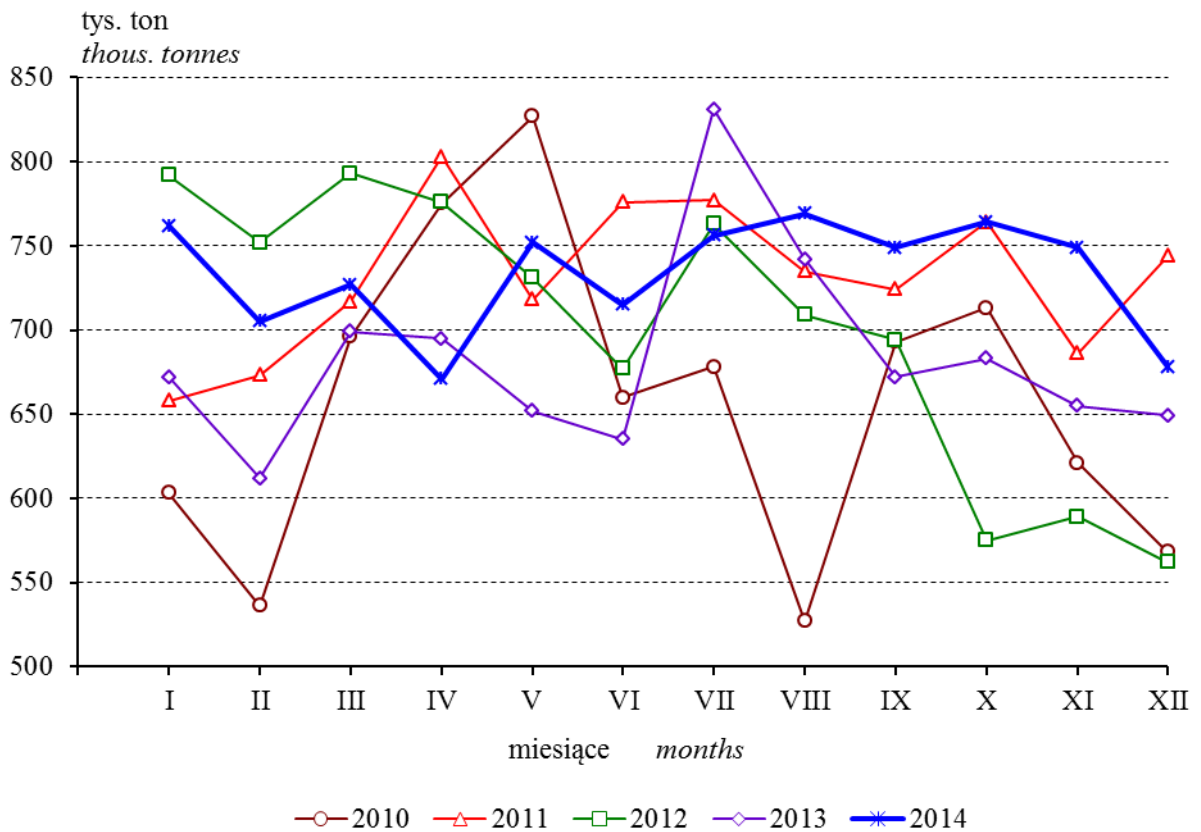

**Produkcja ciągników rolniczych**  
**Production of agricultural tractors**

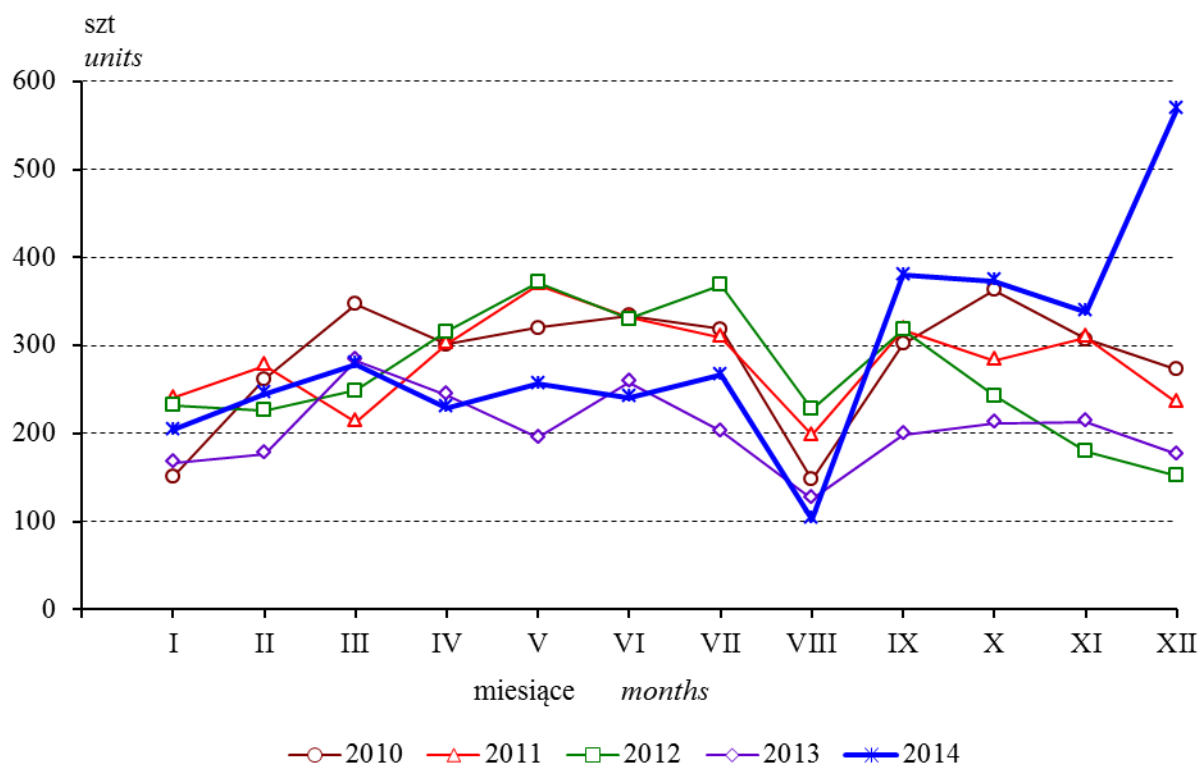

**Produkcja samochodów osobowych<sup>a</sup>**  
**Production of passenger cars<sup>a</sup>**

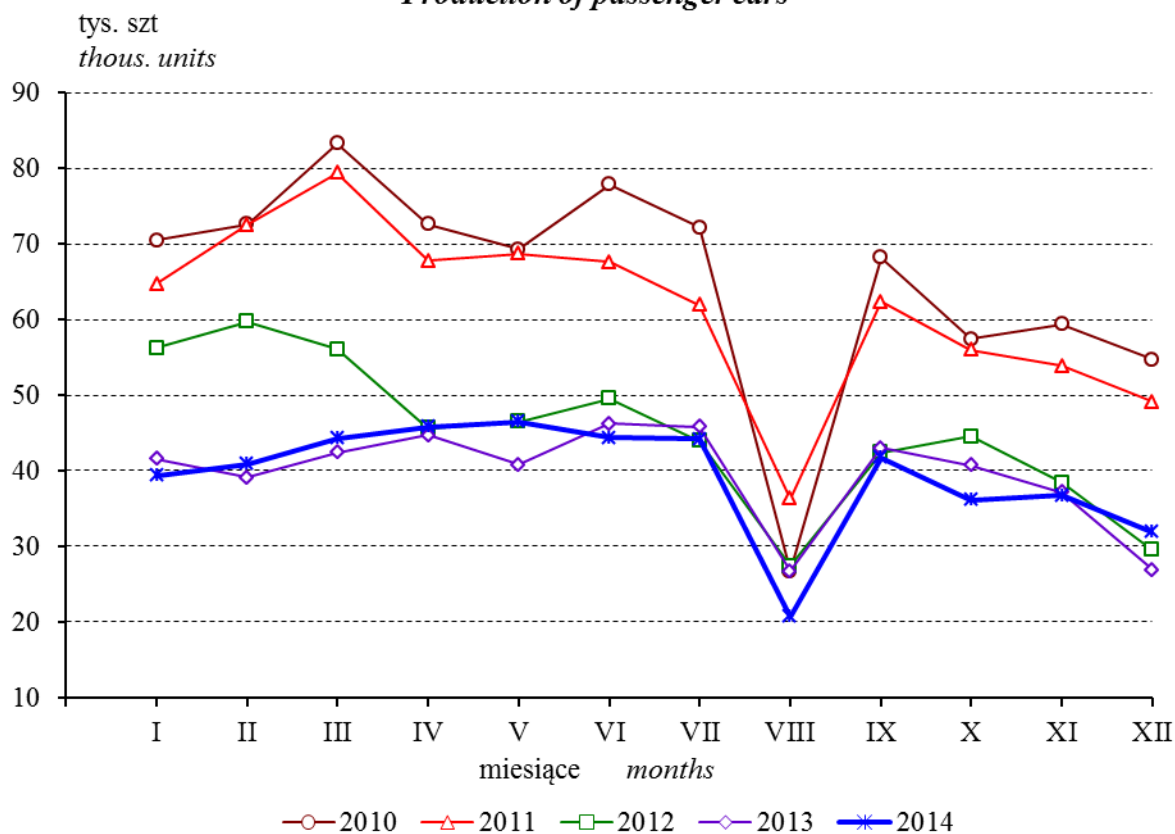

<sup>a</sup> Z wyłączeniem samochodów kempingowych, pojazdów śniegowych, do golfa i podobnych  
<sup>a</sup> Excluding motor caravans, snowmobiles, golf cars and similar vehicles