



GŁÓWNY URZĄD STATYSTYCZNY CENTRAL STATISTICAL OFFICE

Bezrobocie rejestrowane

I–II kwartał 2016 r.

Registered unemployment

I–II quarter 2016

Opracowanie publikacji
Preparation of the publication

GUS, Departament Badań Demograficznych i Rynku Pracy
CSO, Demographic and Labour Market Surveys Department

kierujący
supervisor

Agnieszka Zgierska
Dyrektor Departamentu Badań Demograficznych i Rynku Pracy
Director Demographic and Labour Market Surveys Department

zespół
team

Iwona Pasierowska, Renata Strużyńska, Agata Cendrowska

tłumaczenie
translation

Irena Skrzypczak

wykresy
graphs

Andrzej Kajkowski
Zakład Wydawnictw Statystycznych
Statistical Publishing Establishment

Skład komputerowy
Technical editor

Elżbieta Borkowska

Projekt okładki
Cover design

Lidia Motrenko-Makuch

Druk i oprawa
Printing and binding

Zakład Wydawnictw Statystycznych
Statistical Publishing Establishment

ISSN 1897-3671

Publikacja dostępna w Internecie — www.stat.gov.pl
Publication available on Internet www.stat.gov.pl



ZAKŁAD WYDAWNICTW STATYSTYCZNYCH, 00-925 WARSZAWA, AL. NIEPODLEGŁOŚCI 208
Informacje w sprawach sprzedaży publikacji — tel. (0 22) 608 32 10, 608 38 10

PRZEDMOWA

Niniejsza publikacja przygotowana została na podstawie miesięcznej sprawozdawczości Ministerstwa Rodziny, Pracy i Polityki Społecznej (formularz MPiPS-01), sporządzanej przez powiatowe urzędy pracy. Publikacja ukazuje się z częstotliwością kwartalną od września 1991 r., w wersji dwujęzycznej (polskiej i angielskiej).

Opracowanie składa się z uwag metodycznych, uwag do tablic, części analitycznej oraz tablic statystycznych i wykresów w wersji dwujęzycznej (polskiej i angielskiej). Dane prezentowane w publikacji dotyczą osób bezrobotnych zarejestrowanych w powiatowych urzędach pracy i poszukujących pracy poprzez te urzędy. Informacje o osobach bezrobotnych zaprezentowano w przekroju według płci, wieku, poziomu wykształcenia, czasu pozostawiania bez pracy, regionów, województw, podregionów i powiatów.

Publikacja przygotowana została przez pracowników Wydziału Integracji Źródeł Danych w Departamencie Badań Demograficznych i Rynku Pracy i jest dostępna w Internecie pod adresem: <http://stat.gov.pl/obszary-tematyczne/rynek-pracy/bezrobocie-rejestrowane/>

Będziemy zobowiązani za wszelkie uwagi i sugestie, które chcielibyśmy wykorzystać w kolejnych edycjach publikacji.

Dyrektor Departamentu Badań
Demograficznych i Rynku Pracy

Agnieszka Zgierska

PREFACE

The presented publication was prepared on the basis of the monthly statistical reporting of the Ministry of Family, Labour and Social Policy (MPiPS-01 form) prepared by powiats labour offices. The publication has been issued quarterly since September 1991 in a bilingual (Polish and English) version.

The publication consists of methodological notes, comments to tables, analytic chapter and statistical tables and graphs (in Polish and English). The presented data concern unemployed persons registered in powiats labour offices and searching a job through these offices. The information on the unemployed is presented by sex, age, level of education, duration of unemployment, regions, voivodships, subregions, and powiats.

The publication has been prepared by the staff of the Data Resources Integration Section in the CSO Demographic and Labour Market Surveys Department and is available online: <http://stat.gov.pl/en/topics/labour-salaries/registered-unemployment/>

We shall appreciate any comments and suggestions, which we would use in the future editions of the publication.

Director of the Demographic and Labour
Market Surveys Department

Agnieszka Zgierska

SPIS TREŚCI

Przedmowa
Uwagi metodyczne
Uwagi do tablic
Bezrobocie rejestrowane w II kwartale 2016 r.

TABLICE

Zharmonizowana stopa bezrobocia w krajach Unii Europejskiej
Bezrobotni zarejestrowani w urzędach pracy
Wybrane kategorie bezrobotnych bez prawa do zasiłku
Niepełnosprawni zarejestrowani w urzędach pracy
Napływ i odpływ bezrobotnych
Bezrobotni nowo zarejestrowani
Bezrobotni wyrejestrowani z ewidencji urzędów pracy według przyczyn
Bezrobotni, którzy podjęli pracę
Bezrobotni zarejestrowani będący w szczególnej sytuacji na rynku pracy
Bezrobotni według poziomu wykształcenia i wieku
Bezrobotni według czasu pozostawania bez pracy
Bezrobotni według stażu pracy
Wybrane dane o bezrobotnych według regionów i województw
Wybrane dane o bezrobotnych mieszkających na wsi według regionów i województw
Bezrobotni zamieszkali na wsi według wykształcenia oraz województw
Bezrobotni zamieszkali na wsi według wieku oraz województw
Bezrobotni zamieszkali na wsi według czasu pozostawania bez pracy oraz województw
Bezrobotni zamieszkali na wsi według stażu pracy oraz województw
Bezrobotni zarejestrowani będący w szczególnej sytuacji na rynku pracy według regionów i województw
Bezrobotni według województw i płci
Stopa bezrobocia według województw
Napływ i odpływ bezrobotnych według województw
Udział bezrobotnych zwolnionych z przyczyn dotyczących zakładów pracy w ogólnej liczbie bezrobotnych według województw
Udział bezrobotnych posiadających prawo do pobierania zasiłku w ogólnej liczbie bezrobotnych według województw

CONTENTS

	Tabl. Table	Str. Page
Preface		3— 4
Methodological notes		7—11
Comments to tables		12
Registered unemployment persons in the second quarter of 2016	x	13—28

TABLES

Harmonized unemployment rate in UE countries	1	29
Unemployed persons registered in labour offices	2	30
Selected categories of the unemployed not entitled to benefit	3	31
Disabled persons registered in labour offices	4	32
Inflow to and outflow from unemployment	5	33
Newly registered unemployed persons	6	34
Unemployed persons removed from unemployment rolls by reasons	7	35
Unemployed persons who took work	8	36
Registered unemployed persons with a specific situation on the labour market	9	37
Unemployed persons by level of education and age	10	38
Unemployed persons by duration of unemployment	11	39
Unemployed persons by total work seniority	12	40
Selected data on unemployed persons by regions and voivodships	13	41
Selected data on unemployed persons living in rural areas by regions and voivodships	14	42
Registered unemployed persons living in rural areas by level of education and voivodships	15	43
Registered unemployed persons living in rural areas by age and voivodships	16	43
Registered unemployed persons living in rural areas by duration of unemployment and voivodships	17	44
Registered unemployed persons living in rural areas by work seniority and voivodships	18	44
Registered unemployed persons with a specific situation in the labour market by regions and voivodships	19	45
Unemployed persons by voivodships and sex	20	46
Unemployment rate by voivodships	21	47
Inflow to and outflow from unemployment by voivodships	22	48
Percentage share of unemployed persons terminated for company reasons in the total number of the unemployment by voivodships	23	49
Percentage share of persons entitled to a benefit in the total number of the unemployment by voivodships	24	49

SPIS TREŚCI

CONTENTS

		Tabl. Table	Str. Page
Oferty pracy zgłoszone do urzędów pracy	Job offers submitted to labour offices	25	50
Oferty pracy zgłoszone do urzędów pracy według województw	Job offers submitted to labour offices by voivodships	26	50
Bezrobotni według poziomu wykształcenia oraz województw	Unemployed persons by level of education and voivodships	27	51
Bezrobotni według wieku oraz województw	Unemployed persons by age and voivodships	28	53
Bezrobotni według czasu pozostawania bez pracy oraz województw	Unemployed persons by duration of unemployment and voivodships	29	55
Bezrobotni poprzednio pracujący według rodzaju działalności ostatniego miejsca pracy oraz województw	Unemployed persons previously in employment by a kind of activity of their last job and voivodships	30	57
Bezrobotni zarejestrowani poprzednio pracujący według wybranych grup zawodów oraz oferty pracy	Unemployed persons previously employed by selected occupational groups and job offers	31	59
Bezrobotni według województw oraz powiatów	Unemployed persons by voivodships and powiats	32	60
Wybrane dane o bezrobotnych według regionów, województw, podregionów oraz powiatów	Selected data on unemployed persons by regions, voivodships, subregions and powiats	33	68
Stopa bezrobocia według województw, podregionów oraz powiatów	Unemployment rate by voivodships, subregions and powiats	34	78
Bezrobotni według wieku, regionów, województw, podregionów i powiatów	Unemployed persons by age, regions, voivodships, subregions and powiats	35	88
Bezrobotni według poziomu wykształcenia, regionów, województw, podregionów i powiatów	Unemployed persons by level of education, regions, voivodships, subregions and powiats	36	98
Bezrobotni według czasu pozostawania bez pracy, regionów, województw, podregionów i powiatów	Unemployed persons by duration of unemployment, regions, voivodships, subregions and powiats	37	108
Bezrobotni według stażu pracy, regionów, województw, podregionów i powiatów	Unemployed persons by work seniority, regions, voivodships, subregions and powiats	38	118

WYKRESY

GRAPHS

Bezrobotni zarejestrowani według płci	Registered unemployed persons by sex	128
Stopa bezrobocia	Unemployment rate	128
Stopa odpływu bezrobotnych	Outflow from unemployment rate	129
Relacja bezrobotnych, którzy podjęli pracę w stosunku do liczby nowo zarejestrowanych	The ratio of the unemployed persons who took work to the number of the newly registered	129
Stopa bezrobocia według województw	Unemployment rate by voivodships	130
Stopa długotrwałego bezrobocia według województw	Long-term unemployment rate by voivodships	130
Relacja napływu do odpływu z bezrobocia w II kwartale 2016 r. według województw	Relation of inflow to outflow from unemployment in the second quarter 2016 by voivodships	131
Liczba bezrobotnych na 1 ofertę pracy według województw	Unemployed persons per one job offer by voivodships	131

UWAGI METODYCZNE

1. Dane o liczbie **bezrobotnych zarejestrowanych**, zgodnie z ustawą z dnia 20 IV 2004 r. o promocji zatrudnienia i instytucjach rynku pracy, obowiązującą od 1 VI 2004 r. (Dz. U. z 2016 r. poz. 645 z późniejszymi zmianami), obejmują osoby (cudzoziemca — członka rodziny obywatela polskiego) niezatrudnione i niewykonujące innej pracy zarobkowej, zdolne i gotowe do podjęcia zatrudnienia w pełnym wymiarze czasu pracy (bądź jeśli są to osoby niepełnosprawne — zdolne i gotowe do podjęcia zatrudnienia co najmniej w połowie tego wymiaru czasu pracy), nieuczące się w szkole z wyjątkiem szkół dla dorosłych lub przystępujące do egzaminu eksternistycznego z zakresu programu nauczania tej szkoły lub szkół wyższych gdzie studiują w formie studiów niestacjonarnych, zarejestrowane we właściwym dla miejsca zameldowania (stałego lub czasowego) powiatowym urzędzie pracy oraz poszukujące zatrudnienia lub innej pracy zarobkowej, jeżeli m.in.:

- a) ukończyły 18 lat i nie osiągnęły wieku emerytalnego;
- b) nie nabyły prawa do emerytury lub renty z tytułu niezdolności do pracy (przyznanej przez zagraniczny organ emerytalny lub rentowy) renty szkoleniowej, renty socjalnej, renty rodzinnej w wysokości przekraczającej połowę minimalnego wynagrodzenia za pracę albo po ustaniu zatrudnienia, innej pracy zarobkowej, zaprzestaniu prowadzenia pozarolniczej działalności, nie pobierają nauczycielskiego świadczenia kompensacyjnego, nie pobierają świadczenia lub zasiłku przedemerytalnego, świadczenia rehabilitacyjnego, zasiłku chorobowego, macierzyńskiego lub zasiłku w wysokości zasiłku macierzyńskiego;
- c) nie są właścicielami lub posiadaczami (samoistnymi lub zależnymi) nieruchomości rolnej o powierzchni użytków rolnych powyżej 2 ha przeliczeniowych, nie podlegają ubezpieczeniu emerytalnemu i rentowemu z tytułu stałej pracy jako współmałżonek lub domownik w gospodarstwie rolnym o powierzchni użytków rolnych przekraczającej 2 ha przeliczeniowe;

METHODOLOGICAL NOTES

1. The data regarding **registered unemployed persons** in accordance with the Act of 20 April 2004 on employment promotion and labour market institutions, in force since 1 June 2004 (Journal of Laws 2016, item 645 with later amendments) include persons (a foreigner — a family member of a Polish citizen) who are not employed or performing any other kind of paid work, available for full-time work (or in case of disabled persons — available for at least half of the full work-time required for a given occupation or service), are not attending any full-time school with the exception of schools for adults or taking the extra-curriculum exam covering this school curriculum in such schools or tertiary schools in the evening or weekend education system, and are registered in the powiat labour office respective to the person's permanent or temporary place of residence, seeking employment or any other paid work if they, among others:

- a) are aged 18 or more and have not reached the retirement age;
- b) have not obtained the right to retirement pay or pension due to inability to work, (granted by respective foreign retirement or disability pension institution) pension to training, social-welfare pension, family pension or exceeding half of the minimum wage, or after termination of employment or other paid work or a person, who after completing employment, other gainful work, or after ceasing to carry out non-agricultural economic activity does not collect teachers' compensation benefit, do not receive a pre-retirement benefit or allowance, rehabilitation allowance, sick benefit, maternity benefit or benefit equal to maternity benefit;
- c) are not owners or holders (sole or dependent) of agricultural real estate with an area of agricultural land exceeding 2 convertible ha; are not subject to retirement and pension insurance from full-time work due to being a spouse or a member of an agricultural household with an area of agricultural land exceeding 2 convertible ha;

- d) nie złożyły wniosku do ewidencji działalności gospodarczej albo po złożeniu wniosku o wpis zgłosiły do ewidencji działalności gospodarczej wniosek o zawieszenie wykonywania działalności gospodarczej i okres zawieszenia jeszcze nie upłynął, albo nie upłynął jeszcze okres do określonego we wniosku o wpis do ewidencji działalności gospodarczej, dnia podjęcia działalności gospodarczej;
- e) nie są tymczasowo aresztowane lub nie odbywają kary pozbawienia wolności z wyjątkiem kary pozbawienia wolności odbywanej poza zakładem karnym w systemie dozoru elektronicznego;
- f) nie uzyskują miesięcznie przychodu w wysokości przekraczającej połowę minimalnego wynagrodzenia za pracę, z wyłączeniem przychodów uzyskanych z tytułu odsetek lub innych przychodów od środków pieniężnych zgromadzonych na rachunkach bankowych;
- g) nie pobierają na podstawie przepisów o pomocy społecznej zasiłku stałego;
- h) nie pobierają na podstawie przepisów o świadczeniach rodzinnych, świadczenia pielęgnacyjnego lub dodatku do zasiłku rodzinnego z tytułu samotnego wychowywania dziecka i utraty prawa do zasiłku dla bezrobotnych na skutek upływu ustawowego okresu jego pobierania;
- i) nie pobierają po ustaniu zatrudnienia świadczenia szkoleniowego.

Liczba bezrobotnych nie obejmuje osób odbywających m.in. szkolenie, staż, przygotowanie zawodowe dorosłych, pracę społecznie użyteczną oraz osób skierowanych do agencji zatrudnienia w ramach zlecania działań aktywizacyjnych.

2. **Stopę bezrobocia rejestrowanego** obliczono jako stosunek liczby bezrobotnych zarejestrowanych do liczby **cywilnej ludności aktywnej zawodowo**, tj. bez osób odbywających czynną służbę wojskową oraz pracowników jednostek budżetowych prowadzących działalność w zakresie obrony narodowej bezpieczeństwa publicznego. Stopę bezrobocia podaje się z uwzględnieniem pracujących w gospodarstwach indywidualnych w rolnictwie (będących składową cywilnej ludności aktywnej zawodowo) wyszacowanych na podstawie wyników spisów. Dane o bezrobotnych oraz pracujących wykorzystywane do obliczenia

- d) the person has not submitted an application for entry to the economic activity register or after it's submission the person submitted to the economic activity register an application for suspension of the economic activity and the period of suspension has not yet expired; or the period to commence economic activity defined in the application for entry to the economic activity register has not yet lapsed;
- e) are not temporarily under arrest or serving a prison sentence except for a sentence of imprisonment served outside a penitentiary establishment under a system of electronic monitoring;
- f) do not receive monthly income exceeding half of the minimum wage, excluding income generated from interests or other monetary means gathered on bank accounts;
- g) do not receive, on the basis of the regulation concerning social welfare, a permanent social benefit;
- h) do not receive, on the basis of regulations concerning family allowances, a nursing allowance or allowance supplementary to family benefit due to single parenthood and loss of the rights to unemployment benefit because of the expiry of it's legal duration;
- i) do not receive a training allowance after termination of employment.

Registered unemployment has not include persons who: undergoing traineeships, an internship, person undergoing occupational preparation of adults and social utility works and directed to employment agency within the framework of activation actions appointment.

2. **The registered unemployment rate** is calculated as the ratio of the number of registered unemployed persons to the **economically active civilian population**, i.e., excluding persons in active military service, as well as employees of budgetary entities conducting activity within the scope of national defence and public safety. The unemployment rate is given including persons working on private farms in agriculture (comprising a part of the economically active civilian population) estimated on the basis of the results of censuses. The data on unemployment and employment used for calculation of the unemployment rate come

stopy bezrobocia pochodzą ze źródeł różnych się metodą zbierania, co może powodować pewne nieścisłości, zwłaszcza w przypadku stopy bezrobocia ustalonej dla powiatów. Dla bezrobotnych — miejscem lokalizacji jest ich miejsce zamieszkania lub pobytu, zaś dla pracujących lokalizacja miejsca pracy.

3. Pod pojęciem **cywilnej ludności aktywnej zawodowo** szacowanej na koniec każdego prezentowanego okresu, należy rozumieć osoby pracujące w jednostkach sektora publicznego i prywatnego, jak również osoby bezrobotne, dane te nie są publikowane, służą jedynie do wyliczenia stopy bezrobocia.
4. **Do bezrobotnych zarejestrowanych w okresie do 12 m-cy od dnia ukończenia nauki (absolwenci)** — zaliczono osoby bezrobotne, które w w/w okresie ukończyły (potwierdzoną dyplomem, świadectwem lub innym dokumentem) naukę w szkole ponadgimnazjalnej (zasadniczej-zawodowej i średniej), policealnej, wyższej, specjalnej, dzienne kursy zawodowe trwające co najmniej 24 miesiące lub nabyły uprawnienia do wykonywania zawodu jako osoby niepełnosprawne.
5. **Długotrwale bezrobotni** — to osoby bezrobotne pozostające w rejestrze powiatowego urzędu pracy łącznie przez okres ponad 12 miesięcy w okresie ostatnich dwóch lat, z wyłączeniem okresów odbywania stażu i przygotowania zawodowego dorosłych w miejscu pracy.
6. **Bezrobotni bez kwalifikacji zawodowych** — oznacza to bezrobotnych nieposiadających kwalifikacji do wykonywania jakiegokolwiek zawodu poświadczonych dyplomem, świadectwem, lub innym dokumentem uprawniającym do wykonywania zawodu.
7. **Bezrobotni samotnie wychowujący co najmniej jedno dziecko** — oznacza bezrobotnych samotnie wychowujących co najmniej jedno dziecko, w rozumieniu przepisów o podatku dochodowym od osób fizycznych.
8. **Napływ bezrobotnych** — oznacza liczbę osób zarejestrowanych w ciągu miesiąca, kwartału i roku w powiatowych urzędach pracy.
9. **Odplyw bezrobotnych** — oznacza liczbę osób, które w ciągu roku zostały wykreślone z ewidencji urzędów pracy z różnych

from the sources varied in respect to the method of data collection, which may lead to some inaccuracies, particularly in case of unemployment rates by powiats. The unemployed are localized according to their place of residence or stay, while the employed — according to the address of their place of work.

3. **Civilian Economically active population (labour force)** estimated at the end of each presented period comprise persons employed in public and private units, as well as the unemployed, data are not published, they are used to calculate the unemployment rate.
4. **Among the unemployed registered within 12 months following the date of completing education (school-leavers)** are included unemployed persons who in the mentioned period completed (which was confirmed by a diploma, certificate, or other document) any of the following: school education at the level higher than lower secondary (basic vocational or secondary), post-secondary, tertiary or special school, full-time occupational courses of at least 24 months duration, or obtained the rights to perform a job as disabled.
5. **The long-term unemployed** are persons who stayed in the registers of the powiat labour office for the overall period exceeding 12 months in the last two years, excluding the periods of trainee-ship occupational preparation of adult at the workplace.
6. **The unemployed without occupational qualifications** are unemployed persons who do not have qualifications confirmed by a diploma, certificate, or any other document entitling them to perform an occupation.
7. **The unemployed bringing up single-handed at least one child** comprise unemployed single parents with at least one child in accordance with the regulations concerning income taxes from natural persons.
8. **Inflow into unemployment** means the number of persons who were registered in powiat labour offices during a month, quarter and year.
9. **Outflow from unemployment** means the number of persons who within a year were withdrawn from labour office registers for

przyczyn m. in. w związku z podjęciem pracy stałej, sezonowej, interwencyjnej lub robót publicznych, w wyniku niepotwierdzenia gotowości do pracy, podjęcia nauki oraz nabycia praw emerytalnych lub rentowych itd.

10. **Aktywne formy pomocy bezrobotnym** — to działania zmierzające do ograniczenia wielkości bezrobocia na danym terenie. Wśród nich wyróżnia się w szczególności: szkolenia, staż u pracodawcy, prace interwencyjne, roboty publiczne itp.

Szkolenia — oznaczają pozaszkolne zajęcia edukacyjne mające na celu uzyskanie, uzupełnienie lub doskonalenie umiejętności i kwalifikacji zawodowych oraz ogólnych, potrzebnych do wykonywania pracy, w tym umiejętności poszukiwania zatrudnienia.

Staż u pracodawcy — oznacza nabywanie umiejętności praktycznych do wykonywania pracy przez wykonywanie zadań w miejscu pracy bez nawiązania stosunku pracy z pracodawcą.

Prace interwencyjne — oznaczają zatrudnienie bezrobotnego przez pracodawcę, które nastąpiło w wyniku umowy zawartej ze starostą i ma na celu wsparcie osób bezrobotnych.

Roboty publiczne — to prace organizowane dla bezrobotnych (między innymi przez organy samorządu terytorialnego, administracji rządowej lub instytucje użyteczności publicznej) na okres nie dłuższy niż 12 miesięcy.

11. **Osoby poprzednio pracujące** — to osoby, które kiedykolwiek wykonywały pracę na podstawie stosunku pracy, stosunku służbowego, umowy o pracę nakładczą oraz inną pracę zarobkową, a także prowadziły pozarolniczą działalność.
12. **Bezrobotni zwolnieni z przyczyn dotyczących zakładów pracy (tzn. zwolnieni grupowo)** — są to osoby zwolnione zgodnie z przepisami ustawy z dnia 13 marca 2003 r. o szczególnych zasadach rozwiązywania z pracownikami stosunków pracy z przyczyn niedotyczących pracowników (Dz. U. Nr 90 z 2003 r., poz. 844 z późniejszymi zmianami). Przepisy ustawy stosuje się w razie konieczności rozwiązania przez pracodawcę stosunków pracy (zatrudnienia z pracownikami) w drodze wypowiedzenia dokonanego przez pracodawcę, a także na

different reasons, i.a., because of taking a permanent or seasonal job, intervention or public works, lack of confirmation of their availability for work, entering education, acquirement of the retirement pay or pension rights, etc.

10. **Labour market programmes comprise activities** directed at reduction of the size of unemployment in a given area. In particular, there can be distinguished: training, traineeships with the employer, intervention or public works, etc.

Training means non-school educational activities targeted at obtaining or improving vocational skills and qualifications, as well as general ones necessary for performing a job, including job-searching skills.

Traineeship with an employer — means acquisition of practical skills necessary for performing work by means of performing tasks at a work place without concluding an employment relationship with an employer.

Intervention work — means employment of an unemployed person by an employer as the result of a contract signed with the starosta (the President of the powiat authorities), which is targeted at supporting unemployed persons.

Public work — means work organized for the unemployed (among others by the local government bodies, government administration or public utility institutions) for a period not exceeding 12 months.

11. **Persons previously in employment** include persons who have performed any work on the basis of a labour contract, posting appointment, contract for outwork or any other earning generating work, or conducted their own economic activity outside agriculture.
12. **The unemployed dismissed for reasons related to establishments (i.e. mass dismissals)** — are persons dismissed in accordance with the provisions of the Act of 13 March 2003 on specific rules concerning termination of employment relationship for reasons not related to employees (Journal of Laws No. 90 of 2003, item 844 with later amendments). The respective provisions are applied in case of the necessity to terminate labour relations (employment contracts) with employees, by an employer, the notice given by an employer or mutual agreement

mocy porozumienia stron w okresie nieprzekraczającym 30 dni. Dotyczy to zakładów pracy, w których następuje zmniejszenie zatrudnienia z przyczyn ekonomicznych lub w związku ze zmianami organizacyjnymi, produkcyjnymi albo technicznymi, a także w przypadku ogłoszenia upadłości zakładów lub ich likwidacji.

13. **Oferty pracy (wolne miejsca pracy i miejsca aktywizacji zawodowej)** — jest to zgłoszone przez pracodawców do powiatowego urzędu pracy:

- co najmniej jedno wolne miejsce zatrudnienia lub innej pracy zarobkowej (tj. wykonywanie pracy lub świadczenia usług na podstawie umów cywilnoprawnych), w określonym zawodzie lub specjalności w celu uzyskania pomocy w znalezieniu odpowiedniego pracownika,
- miejsce aktywizacji zawodowej, przyjęte do realizacji, m.in. przygotowanie zawodowe dorosłych, praca społecznie użyteczna.

14. **Zharmonizowana stopa bezrobocia** — jest wyliczana przez Eurostat na potrzeby statystyk miesięcznych. Dla Polski dane obliczane są przez Eurostat w oparciu o kwartalne wyniki badania siły roboczej (BAEL), uwzględniające definicję Międzynarodowej Organizacji Pracy (ILO) oraz miesięczne dane z bezrobocia rejestrowanego.

of the parties, within a period not exceeding 30 days. This concerns establishments in which reduction of employment is caused by economic reasons or organizational changes, changes in production or technological ones, and in case of the establishment's bankruptcy or liquidation announcement.

13. **Job offers (vacancies and places of occupational activation)** comprise vacant jobs and places for on a job training reported by employers to labour offices:

- at least one vacant place of employment or other paid work (i.e. performing work or providing services on the basis of the civil-legal contracts), in a particular occupation or speciality, in order to find an appropriate employee,
- place of occupational activation, adopted to implementation, i.e. such as traineeship, occupational preparation of adults, social utility work.

14. **Harmonized unemployment rate** is calculated by Eurostat for the needs of monthly statistics. For Poland, the data are calculated by Eurostat on the basis of quarterly results of the Labour Force Survey (LFS), in accordance with the definition of the International Labour Organization (ILO) and the monthly results from the registered unemployment.

UWAGI DO TABLIC

1. W tablicach 9 i 19 zaprezentowano kategorie osób, którym przysługuje pierwszeństwo w skierowaniu do działu w programach specjalnych (tj. szkoleniach, stażach, przygotowaniu zawodowym dorosłych, lub zatrudnieniu w ramach prac interwencyjnych lub robót publicznych).
2. W tablicach 11, 17, 29 i 37 przedziały zostały domknięte prawostronnie, tzn. w przedziale 3—6 miesięcy uwzględniono osoby, które pozostawały bez pracy 3 miesiące i 1 dzień do 6 pełnych miesięcy włącznie.
3. W tablicach 12, 18 i 38 przedziały zostały domknięte prawostronnie, tzn. w przedziale 1—5 uwzględniono osoby, które pracowały 1 rok i 1 dzień do pełnych 5 lat włącznie.
4. W tablicach o numerach 33—38 zaprezentowano podstawowe informacje o podregionach, stanowiących trzeci poziom podziału jednostek terytorialnych, zgodnie z Nomenklaturą Jednostek Terytorialnych do Celów Statystycznych (NTS-72) wprowadzoną na mocy rozporządzenia Rady Ministrów z dnia 3 grudnia 2014 r. poz. 1992 — zwiększającą liczbę 66 podregionów na 72 podregiony.
5. W tablicy 30 dane są prezentowane według Polskiej Klasyfikacji Działalności 2007 r. (PKD 2007), wprowadzonej z dniem 1 stycznia 2008 r. rozporządzeniem Rady Ministrów z dnia 24 grudnia 2007 r. (Dz. U. Nr 251, poz 1885). Skrócone nazwy sekcji zostały oznaczone znakiem „Δ”. Zestawienie skrótów i pełnych nazw podaje się poniżej.
6. W tablicy 31 dane prezentowane są przy wykorzystaniu Klasyfikacji Zawodów i Specjalności wprowadzonej rozporządzeniem Ministra Pracy i Polityki Społecznej z dnia 7 sierpnia 2014 r. (Dz. U. 2014, poz. 1145).

skrót

handel; naprawa pojazdów samochodowych
zakwaterowanie i gastronomia
administracja publiczna i obrona narodowa

pełna nazwa sekcji PKD

handel hurtowy i detaliczny; naprawa pojazdów samochodowych, włączając motocykle
działalność związana z zakwaterowaniem i usługami gastronomicznymi
administracja publiczna i obrona narodowa; obowiązkowe zabezpieczenia społeczne

COMMENTS TO TABLES

1. In tables 9 and 19 presented the categories of persons who are entitled to priority in appointment for participation in special programmes (i.e. undergoing traineeships, an internship person undergoing occupational preparation of adults or took interventional work and public works).
2. In tables 11, 17, 29 and 37 class intervals were shifted upward, e.g. the class 3—6 months include persons remaining unemployed from 3 months and 1-day to full 6 months.
3. In tables 12, 18 and 38 class intervals were shifted upward, e.g. the class 1—5 years include persons who worked 1 year and 1 day to full 5 years.
4. Tables 33—38 present basic information concerning subregions, comprising the third level in the division of territorial units, in accordance with the Nomenclature of Territorial Units for Statistics (NUTS-72) introduced on the basis of a decree of the Council of Ministers of 3 December 2014 item 1992 — increasing the number of subregions from 66 to 72 ubregions.
5. In table 30 the data are presented according to the Polish Classification of Activities 2007, introduced from 1 January 2008 onward by a decree of the Council of Ministers of 24 December 2007 (Journal of Laws No.251, item 1885). Abbreviated names of sections are marked with „Δ”. The abbreviated and complete names of sections are given below.
6. In table 31 the data are presented with the use of the Classification of Occupations and Specialities introduced by a decree of the Minister of Labour and Social Policy of 7 August 2014 (Journal of Laws 2014 year, item 1145).

abbreviation

trade; repair of motor vehicles
accommodation and food service activities
public administration and defence

complete name section of the NACE

wholesale and retail trade; repair of motor vehicles, and motorcycles
accommodation and food service activities
public administration and defence; compulsory social security

BEZROBOCIE REJESTROWANE W II KWARTALE 2016 ROKU

Liczba **zarejestrowanych bezrobotnych** w urzędach pracy w końcu czerwca 2016 r. wyniosła 1392,5 tys. osób (w tym 736,6 tys. kobiet) i była niższa od odnotowanej w końcu I kwartału 2016 r. o 208,0 tys. osób (tj. o 13,0%) oraz niższa o 229,8 tys. osób (tj. o 14,2%) w porównaniu z analogicznym okresem poprzedniego roku.

W porównaniu z I kwartałem 2016 r., spadek liczby bezrobotnych odnotowano wśród populacji mężczyzn i kobiet odpowiednio o: 125,6 tys. (tj. o 16,1%) i o 82,4 tys. (tj. o 10,1%). W stosunku do czerwca 2015 roku zmniejszyła się zbiorowość bezrobotnych mężczyzn i kobiet zarejestrowanych w urzędach pracy odpowiednio o: 124,6 tys. osób (tj. o 16,0%) oraz o 105,3 tys. (tj. o 12,5%).

Tabl. 1. Bezrobotni zarejestrowani i stopa bezrobocia
Stan w końcu okresu

Wyszczególnienie	2015				2016	
	kwartały					
	I	II	III	IV	I	II
Bezrobotni zarejestrowani						
(w tys. osób)	1860,6	1622,3	1539,4	1563,3	1600,5	1392,5
mężczyźni	922,0	780,4	722,2	747,2	781,4	655,8
kobiety	938,7	841,9	817,1	816,1	819,0	736,6
z liczby bezrobotnych:						
Dotychczas niepracujący	302,8	259,9	255,6	250,1	238,1	208,9
Zwolnieni z przyczyn dotyczących zakładu pracy	97,7	90,2	83,5	79,5	79,5	71,0
Posiadający prawo do zasiłku	256,9	227,2	205,7	217,3	223,2	193,5
Stopa bezrobocia w %	11,5	10,2	9,7	9,8	10,0	8,8

W stosunku do I kwartału 2016 roku, w końcu czerwca 2016 r. spadek liczby bezrobotnych odnotowano we wszystkich województwach, przy czym najbardziej znaczący w zachodniopomorskim (o 16,8%), pomorskim i warmińsko-mazurskim (po 15,7%), wielkopolskim (o 15,3%) oraz lubuskim (o 15,2%). Również w porównaniu z czerwcem 2015 r., bezrobocie zmniejszyło się we wszystkich województwach, najistotniejszy spadek

odnotowano w województwach: wielkopolskim (o 19,6%), lubuskim (o 19,3%), pomorskim (o 18,8%) oraz śląskim i zachodniopomorskim (po 18,1%).

Stopa bezrobocia w końcu czerwca 2016 r. wyniosła 8,8% cywilnej ludności aktywnej zawodowo¹ i była o 1,2 pkt. proc. niższa niż w I kwartale 2016 r. i o 1,4 pkt. proc. niższa niż w czerwcu 2015 r. Utrzymało się bardzo duże terytorialne zróżnicowanie bezrobocia. Najwyższą stopę bezrobocia odnotowano w województwach: warmińsko-mazurskim (14,3%), kujawsko-pomorskim (12,2%), podkarpackim (11,7%), świętokrzyskim (11,3%) i zachodniopomorskim (11,2%). Najniższą stopą bezrobocia charakteryzowały się województwa: wielkopolskie (5,4%), śląskie (7,2%), małopolskie (7,3%) oraz dolnośląskie, mazowieckie i pomorskie (po 7,8%).

Tabl. 2. Bezrobotni nowo zarejestrowani i wyrejestrowani
Stan w ciągu okresu

Wyszczególnienie	2015				2016	
	kwartały					
	I	II	III	IV	I	II
	w tysiącach					
Bezrobotni nowo zarejestrowani						
Ogółem	624,2	500,1	596,0	648,5	600,0	482,7
z liczby ogółem:						
zarejestrowani po raz pierwszy	104,8	92,0	127,7	97,9	95,7	86,6
zarejestrowani po raz kolejny	519,4	408,1	468,3	550,6	504,2	396,1
Bezrobotni wyrejestrowani						
Ogółem	588,8	738,4	678,9	624,6	562,9	690,7
w tym:						
Podjęli pracę	281,2	346,5	319,9	336,3	286,7	332,6
z tego:						
subsydiowaną	28,7	54,8	47,1	60,4	44,0	78,5
niesubsydiowaną	252,5	291,6	272,8	275,9	242,7	254,1

W II kwartale 2016 r. w urzędach pracy **zarejestrowano** 482,7 tys. osób, tj. o 17,3 tys. osób mniej niż w analogicznym okresie 2015 r. Najwięcej nowych rejestracji bezrobotnych miało miejsce w kwietniu 2016 r. (172,8 tys.), natomiast najmniej w maju 2016 r. (154,4 tys.).

¹ Stopa bezrobocia została obliczona jako procentowy udział liczby bezrobotnych w liczbie cywilnej ludności aktywnej zawodowo.

W ciągu II kwartału 2016 r. największy napływ odnotowano w województwach: mazowieckim (58,8 tys. osób), śląskim (50,4 tys. osób), dolnośląskim (36,3 tys. osób), wielkopolskim (35,4 tys.) i kujawsko-pomorskim (34,8 tys. osób). W ogólnej liczbie nowo rejestrujących się w urzędach pracy kobiety stanowiły – 48,3% .

Wśród nowo zarejestrowanych bezrobotnych w II kwartale 2016 r. – 396,1 tys. to osoby, które po raz kolejny znalazły się w ewidencji urzędów pracy (przed rokiem – 408,1 tys.). Spośród nowo zarejestrowanych w ciągu II kwartału 2016 r. – 76,3 tys. stanowiły osoby dotychczas niepracujące, a ich udział wyniósł 15,8% (przed rokiem odpowiednio 88,1 tys. osób i 17,6%). Osoby do 25 roku życia stanowiły 26,2% ogólnej liczby nowo zarejestrowanych w ciągu omawianego okresu br. Liczba osób zwolnionych z przyczyn dotyczących zakładu pracy w ogólnej populacji nowych rejestracji wyniosła 21,7 tys. osób, tj. 4,5% (przed rokiem 27,3 tys. i 5,5%). Spośród nowo zarejestrowanych w II kwartale 2016 r. – 42,0% mieszkało na wsi (przed rokiem 41,2%).

W II kwartale 2016 r. z ewidencji urzędów pracy **wyrejestrowano** 690,7 tys. osób (przed rokiem 738,4 tys.), z tego najwięcej w kwietniu 2016 r. – 251,4 tys. osób, a najmniej w maju – 219,4 tys. osób. Więcej osób niż przed rokiem wykreślono z powodu podjęcia pracy, nadal jest to główna przyczyna wyrejestrowywania się – 332,6 tys., tj. 48,2% ogółu wyrejestrowanych (przed rokiem odpowiednio 346,5 tys. i 46,9%), z tego pracę niesubsydiowaną (w tym sezonową) podjęło 254,1 tys. osób, a subsydiowaną (m.in. prace interwencyjne i roboty publiczne) – 78,5 tys. Spośród pozostałych osób wykreślonych z ewidencji w II kwartale 2016 r. – 135,0 tys. osób nie potwierdziło gotowości do podjęcia pracy, co stanowiło 19,6% ogólnej liczby osób wyrejestrowanych (przed rokiem odpowiednio 168,5 tys. osób i 22,8%). Z pozostałych przyczyn odpływu z bezrobocia można wymienić: rozpoczęcie szkolenia lub stażu u pracodawcy – 83,2 tys. (przed rokiem 88,0 tys.), dobrowolną rezygnację ze statusu bezrobotnego – 48,7 tys. (przed rokiem 45,6 tys.), nabycie praw emerytalnych lub rentowych 4,9 tys. osób (przed rokiem 7,0 tys.).

Tabl. 3. Bezrobotni w szczególnej sytuacji na rynku pracy
Stan w końcu okresu

Wyszczególnienie	2015				2016	
	kwartały					
	I	II	III	IV	I	II
	w tysiącach					
Do 30 roku życia	574,2	462,5	449,5	459,2	464,6	379,6
w tym do 25 roku życia	297,9	233,2	237,0	236,8	233,8	186,3
Powyżej 50 roku życia	486,2	446,8	421,2	429,7	435,1	390,9
Długotrwale bezrobotne	1050,8	939,8	877,6	880,3	878,7	791,1
Osoby korzystające ze świadczeń pomocy społecznej	36,6	32,2	30,4	33,3	31,1	27,9
Osoby posiadające co najmniej jedno dziecko:						
do 6 roku życia	272,5	247,7	237,7	240,0	250,3	233,5
niepełnosprawne do 18 roku życia	2,2	2,0	2,1	2,2	2,4	2,2
Niepełnosprawni	110,0	100,5	94,9	95,2	95,7	86,1

Spośród osób bezrobotnych znajdujących się w **szczególnej sytuacji na rynku pracy**, w końcu czerwca 2016 roku udział osób długotrwale bezrobotnych w liczbie zarejestrowanych ogółem wyniósł – 56,8%. Osoby w wieku poniżej 30 roku życia stanowiły – 27,3%, poniżej 25 roku życia – 13,4%, natomiast 28,1% to osoby będące w wieku powyżej 50 roku życia. Udział osób korzystających ze świadczeń pomocy społecznej wyniósł 2,0%. Osób bezrobotnych posiadających co najmniej jedno dziecko w wieku do 6 roku życia było 16,8% ogółu bezrobotnych, a posiadających dziecko niepełnosprawne w wieku do 18 roku życia odpowiednio 0,2%. Odsetek osób niepełnosprawnych wyniósł 6,2%.

W omawianym II kwartale 2016 r. w wyniku pomocy urzędów pracy –14,0 tys. osób podjęło prace interwencyjne (przed rokiem – 14,8 tys.), przy robotach publicznych zatrudniono 12,9 tys. osób (przed rokiem 13,1 tys.).

Większość bezrobotnych pozostających w ewidencji urzędów pracy to osoby, które **wcześniej pracowały zawodowo**. W końcu czerwca 2016 r. zbiorowość ta liczyła 1183,6 tys. (tj. 85,0% ogółu zarejestrowanych), wobec 1362,4 tys. (84,0%) w czerwcu 2015 r. W tej grupie 71,0 tys. osób, tj. 6,0% utraciło pracę z przyczyn dotyczących zakładu pracy (przed rokiem 90,2 tys., tj. 6,6%).

W końcu II kwartału 2016 r. **prawa do zasiłku nie posiadało** 1199,0 tys. osób (86,1% ogółu zarejestrowanych bezrobotnych), wobec 1395,0 tys. osób (86,0%) w II kwartale 2015 r. Spośród tej grupy bezrobotnych 44,3% to mieszkańcy wsi.

Tabl. 4. Oferty pracy

Stan w ciągu okresu

Wyszczególnienie	2015				2016					
	miesiące									
	03	06	09	12	01	02	03	04	05	06
	w tysiącach									
Oferty pracy	114,4	119,9	127,8	78,6	87,0	130,1	140,5	140,8	126,3	146,0
w tym:										
Sektor publiczny	23,0	12,2	17,8	5,9	13,6	24,8	24,6	18,3	12,0	12,3
Sektor prywatny	91,4	107,7	110,0	72,7	73,4	105,3	115,9	122,6	114,3	133,7

W II kwartale 2016 r. pracodawcy zgłosili do urzędów pracy 413,2 tys. **ofert pracy** (w tym 10,3% z sektora publicznego), tj. o 59,7 tys. ofert więcej niż przed rokiem. Spośród wszystkich ofert 15,6% – dotyczyło stażu, 4,2% – było skierowanych do osób niepełnosprawnych, 0,3% – do osób, które w okresie ostatnich 12 miesięcy ukończyły naukę. W końcu czerwca 2016 r. urzędy pracy dysponowały ofertami pracy dla 113,6 tys. osób (w tym 25,3 tys. to oferty niewykorzystane dłużej niż 1 miesiąc).

Z danych na koniec czerwca 2016 r. wynika, że 286 **zakłady pracy zadeklarowały zwolnienie** w najbliższym czasie 14,9 tys. pracowników, w tym z sektora publicznego 2,1 tys. osób (przed rokiem odpowiednio 212 zakładów – 25,9 tys. pracowników, w tym z sektora publicznego – 4,5 tys. osób).

Bezrobotni według płci, wieku i poziomu wykształcenia

W końcu II kwartału 2016 r. udział kobiet w ogólnej liczbie bezrobotnych wyniósł 52,9% i był o 1,0 pkt. proc. wyższy w porównaniu z analogicznym kwartałem 2015 r. Najwyższy odsetek kobiet w ogólnej liczbie bezrobotnych zanotowano w województwach: pomorskim (59,1%), wielkopolskim (58,5%), kujawsko-pomorskim (57,6%), opolskim (55,4%) i śląskim (54,8%).

Bezrobocie nadal dotyka przede wszystkim ludzi młodych. W końcu omawianego kwartału najliczniejszą grupę wśród bezrobotnych stanowiły osoby w wieku 25-34 lata – 388,8 tys., a ich odsetek w ogólnej liczbie bezrobotnych wyniósł 27,9%. Osoby w wieku do 24 lat w ogólnej liczbie bezrobotnych stanowiły 13,4%. Odsetek zarejestrowanych bezrobotnych w wieku 35-44 lata wyniósł 22,1%, 45-54 lat – 18,1%, a powyżej 55 lat – 18,5%. W stosunku do analogicznego okresu 2015 roku największe zmiany w strukturze bezrobotnych zanotowano w grupie osób w wieku do 24 lat (różnica in minus o 1,0 pkt. proc.) oraz w grupie osób 55 lat i więcej (różnica in plus o 1,0 pkt. proc.).

Najwyższy udział osób w wieku 25-34 lata w ogólnej liczbie bezrobotnych odnotowano w województwach: lubelskim (31,8%), podkarpackim (30,5%), świętokrzyskim (29,3%) i podlaskim (29,2%), natomiast najniższy w województwach: łódzkim (25,1%), dolnośląskim (25,6%) i zachodniopomorskim (26,5%).

Struktura bezrobotnych według wieku i płci (w %)

Stan w końcu kwartału

II kwartał 2016

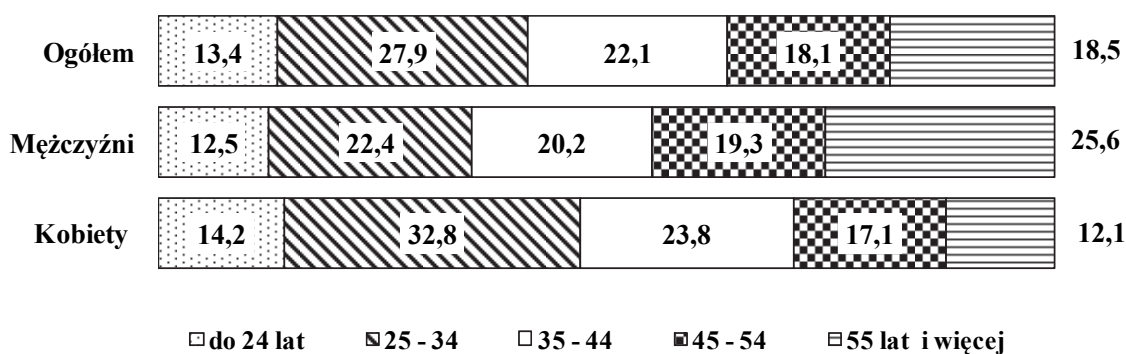

Większość bezrobotnych rejestrujących się w urzędach pracy to osoby o stosunkowo niskim poziomie wykształcenia. Dwie najliczniejsze grupy wśród bezrobotnych to osoby posiadające wykształcenie zasadnicze zawodowe oraz gimnazjalne, podstawowe i niepełne podstawowe (odpowiednio 26,5% i 27,9% w ogólnej liczbie bezrobotnych zarejestrowanych w końcu czerwca 2016 r.). Obie te populacje łącznie stanowiły 54,4% ogólnej liczby bezrobotnych. Świadectwem ukończenia szkół policealnych i średnich zawodowych legitymowało się 21,9% ogółu bezrobotnych, średnich ogólnokształcących – 10,8%, a dyplomem ukończenia szkół wyższych – 12,9%.

Bezrobotne kobiety charakteryzowały się odmienną strukturą wykształcenia niż mężczyźni, bowiem 55,2% kobiet bezrobotnych posiadało wykształcenie średnie i wyższe, podczas gdy odsetek mężczyzn o tym poziomie wykształcenia wyniósł 34,8%.

Najwyższy odsetek osób bezrobotnych z wykształceniem zasadniczym zawodowym oraz gimnazjalnym i niższym odnotowano w województwach: kujawsko-pomorskim (61,7%), warmińsko-mazurskim (60,6%), lubuskim (59,5%), opolskim i zachodniopomorskim (po 59,2%), natomiast najniższy w świętokrzyskim (48,0%) i lubelskim (48,8%).

Struktura bezrobotnych według poziomu wykształcenia i płci (w %)

Stan w końcu kwartału

II kwartał 2016

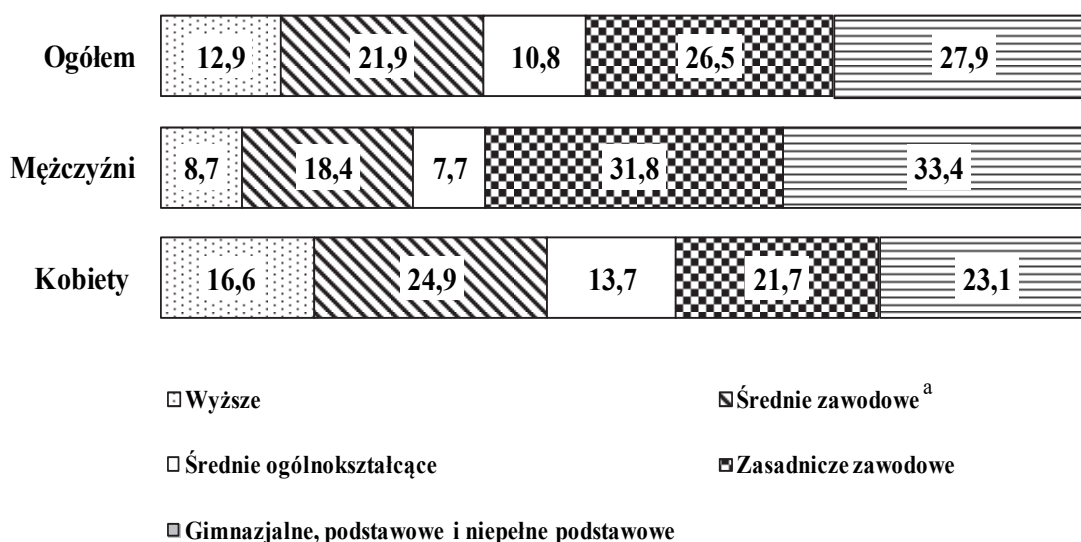

^a Łącznie ze szkołami policealnymi.

Bezrobotni według płci i czasu pozostawania bez pracy

Liczba osób długotrwale poszukujących pracy (powyżej 12 miesięcy) wyniosła według stanu na koniec II kwartału 2016 r. – 578,5 tys., co stanowiło 41,5% ogólnej liczby zarejestrowanych bezrobotnych. W porównaniu z analogicznym okresem 2015 r. liczba długotrwale bezrobotnych zmniejszyła się o 103,8 tys. osób, tj. o 15,2%. Osoby pozostające bez pracy stosunkowo krótko, tj. do 1 miesiąca stanowiły 9,9%, od 1 do 3 miesięcy – 14,2%, od 3 do 6 miesięcy – 15,6%, zaś od 6 do 12 miesięcy – 18,8% ogółu bezrobotnych.

Długotrwałe bezrobocie częściej występuje wśród kobiet. Prawie 44,5% kobiet zarejestrowanych w urzędach pracy w końcu czerwca 2016 r. pozostawała bez zatrudnienia przez okres powyżej 12 miesięcy. Wśród mężczyzn w końcu II kwartału 2016 r. odsetek długotrwałe bezrobotnych wyniósł 38,2%.

W II kwartale 2016 r. najwyższy odsetek długotrwałe bezrobotnych wystąpił w województwach: podkarpackim (48,1%), podlaskim (47,6%), lubelskim (46,8), i mazowieckim (44,8%) oraz łódzkim (44,3%), natomiast najniższy w województwach: lubuskim (33,8%), wielkopolskim (35,6%) i opolskim (37,0%).

Struktura bezrobotnych według czasu pozostawania bez pracy i płci (w %)

Stan w końcu kwartału

II kwartał 2016

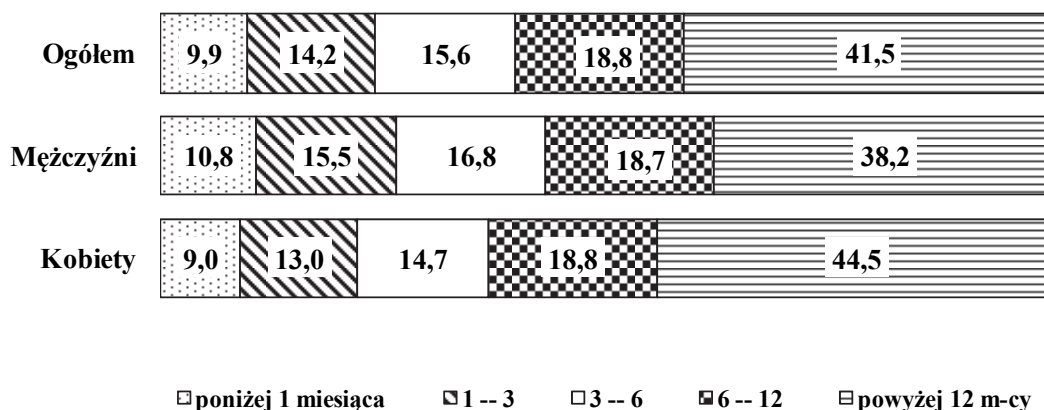

REGISTERED UNEMPLOYMENT PERSONS IN THE SECOND QUARTER OF 2016

The number of the unemployed registered in labour offices at the end of June 2016 amounted to 1392.5 thous. persons (including 736.6 thous. women), it was lower than the one observed at the end of the first quarter 2016 by 208.0 thous. persons (i.e. 13.0%), while compared to the same period of the previous year, it was lower by 229.8 thous. persons (14.2%).

Compared to the first quarter of 2016, a decrease in unemployment was observed among the population of both men and women respectively by 125.6 thous. (i.e. by 16.1%) and 82.4 thous. (i.e. 10,1%). Also compared to June 2015, the numbers of unemployed men and women registered in labour offices also decreased respectively by 124.6 thous. (i.e. 16.0%) and by 105.3 thous. (i.e. 12.5%).

Table 1. Registered unemployed persons and unemployment rate
As of the end of a period

Specification	2015				2016	
	quarters					
	I	II	III	IV	I	II
Registered unemployed persons (in thousands persons)	1860.6	1622.3	1539.4	1563.3	1600.5	1392.5
men	922.0	780.4	722.2	747.2	781.4	655.8
women	938.7	841.9	817.1	816.1	819.0	736.6
of the number of unemployed:						
Previously not employed	302.8	259.9	255.6	250.1	238.1	208.9
Dismissed for company reasons	97.7	90.2	83.5	79.5	79.5	71.0
Possessing benefits rights	256.9	227.2	205.7	217.3	223.2	193.5
Unemployment rate in %	11.5	10.2	9.7	9.8	10.0	8.8

Compared to the first quarter of 2016, at the end of June 2016, a decrease in the number of the unemployed was observed in all voivodships. The most significant decrease was in voivodships: Zachodniopomorskie (16.8%), Pomorskie and Warmińsko-mazurskie (by 15.7%), Wielkopolskie (15.3%) and Lubuskie (15.2%). Compared to June 2015, unemployment also decreased in all voivodships. The most significant decline was observed

in voivodships: Wielkopolskie (19.6%), Lubuskie (19.3%), Pomorskie (18.8%), Śląskie and Zachodniopomorskie (by 18.1%).

Unemployment rate at the end of June 2016 comprised 8.8% of the economically active civilian population¹; it was by 1.2 point lower than in the first quarter of 2016, and it was by 1.4 point lower than in June 2015. There was still observed a very big territorial differentiation of unemployment. The highest unemployment rate was observed in voivodships: Warmińsko-mazurskie (14.3%), Kujawsko-pomorskie (12.2%) Podkarpackie (11.7%), Świętokrzyskie (11.3%) and Zachodniopomorskie (11.2%). The lowest unemployment rate characterized voivodships: Wielkopolskie (5.4%), Śląskie (7.2%), Małopolskie (7.3%), Dolnośląskie, Mazowieckie and Pomorskie (by 7.8%).

Table 2. The newly registered unemployed and persons removed from unemployment
During the reference period

Specification	2015				2016	
	quarters					
	I	II	III	IV	I	II
	in thousands					
Total number of the newly registered unemployed persons	624.2	500.1	596.0	648,5	600.0	482.7
of the total number:						
registered for the first time	104.8	92.0	127.7	97.9	95.7	86.6
re-registered persons	519.4	408.1	468.3	550.6	504.2	396.1
Total number of the unemployed persons removed from unemployment rolls	588.8	738.4	678.9	624.6	562.9	690.7
in which:						
received jobs	281.2	346.5	319.9	336.3	286.7	332.6
in which:						
subsidized	28.7	54.8	47.1	60.4	44.0	78.5
non-subsidized	252.5	291.6	272.8	275.9	242.7	254.1

In the second quarter of 2016 482.7 thous. unemployed persons **were registered** in labour offices, i.e. by 17.3 thous. persons more than in the same period of 2015. The highest number of the newly registered was observed in April 2016 (172.8 thous.), while the lowest in May 2016 (154.4 thous.).

¹ The registered unemployment rate is calculated as the ratio of the number of registered unemployed persons to the economically active civilian population.

In the second quarter of 2016, the highest inflow into unemployment was observed in voivodships: Mazowieckie (58.8 thous.), Śląskie (50.4 thous.), Dolnośląskie (36.3 thous.), Wielkopolskie (35.4 thous.) and Kujawsko-pomorskie (34.8 thous.). The share of newly registered women in the total number of the newly registered in labour offices amounted to (48.3%).

Among the total number of the newly registered unemployed in the second quarter of 2016 – 396.1 thous. comprised re-entrants to the unemployment registers of labour offices (the last year they comprised 408.1 thous. persons), while 76.3 thous. of the newly registered comprised persons who had never worked before, their percentage share amounted to 15.8% (in the last year the respective figures were – 88.1 thous. persons and 17.6%). Persons aged under 25 years constituted 26.2% of the total number of the newly registered over the presented period. The number of persons dismissed due to company reasons amounted to 21.7 thous., i.e. 4.5% of the total number of the newly registered (the last year it was 27.3 thous. and 5.5% respectively). Among the persons newly registered in the second quarter of 2016 – 42.0% lived in rural areas (the last year it was – 41.2%).

In the second quarter of 2016, the number of persons **removed from unemployment registers** of labour offices amounted to 690.7 thous. (it was 738.4 thous. persons in the previous year). The highest number of persons (251.4 thous.) were removed from unemployment registers in April 2016, while the lowest in May 2016 – 219.4 thous. persons. More persons than the last year were removed from unemployment registers due to undertaking a job; nevertheless it remained the main reason for leaving unemployment; 332.6 thous. of the unemployed i.e. 48.2% of the total number of persons removed from unemployment registers of labour offices took jobs (while in the previous year it was 346.5 thous. unemployed persons and 46.9%). The non-subsidized a job (including seasonal ones) took 254.1 thous. persons, while the subsidized ones (i.e. intervention and public works) – took 78.5 thousand persons. In the second quarter of 2016 – 135.0 thous. unemployed persons did not confirm their availability for a job, which comprised 19.6% of the total number of the unemployed removed from unemployment registers (in the previous year it was respectively 168.5 thous. persons and 22.8%). Among other reasons for removing from unemployment registers should be mentioned: beginning training or traineeship with the employer – 83.2 thous. (in the previous year it was 88.0 thous.), voluntary resignation from a status of unemployed – 48.7 thous. persons (in the previous year it was – 45.6 thous.), acquisition of the rights to the retirement pay or pension – 4.9 thous. persons (in the previous year it was – 7.0 thous.).

Table 3. Specific categories of unemployed persons in the labour market

As of the end of a period

Specification	2015				2016	
	quarters					
	I	II	III	IV	I	II
	in thousands					
Below 30 years	574.2	462.5	449.5	459.2	464.6	379.6
of which below 25 years	297.9	233.2	237.0	236.8	233.8	186.3
Over 50 years	486.2	446.8	421.2	429.7	435.1	390.9
Long-time unemployed	1050.8	939.8	877.6	880.3	878.7	791.1
Unemployed persons benefiting from social assistance	36.6	32.2	30.4	33.3	31.1	27.9
Unemployed persons with at least one child:	272.5	247.7	237.7	240.0	250.3	233.5
below 6 of age						
disabled child 18 of age	2.2	2.0	2.1	2.2	2.4	2.2
Disabled persons	110.0	100.5	94.9	95.2	95.7	86.1

At the end of June 2016, among persons whose **were in the specific situation in the labour market** the share of the long-term unemployed in the total number of registered unemployed persons comprised 56.8%. Persons below 30 years old comprised 27.3%, below 25 years of age – 13.4%, while 28.1% constituted persons over 50 years old. The share of persons who were recipients of social welfare benefits was 2.0%. Unemployed persons with at least one child up to 6 years old comprised 16.8% of the total number of the unemployed, while the share of persons with a disabled child below 18 years of age amounted respectively to 0.2%. The percentage share of disabled persons was 6.2%.

In the presented second quarter of 2016 – 14.0 thous. persons took intervention works (the last year it was – 14.8 thous.) due to the aid offered by labour offices, 12.9 thous. were employed in public works (as compared to 13.1 thous. of the last year).

The majority of unemployed persons remaining on the registers of labour offices comprised persons **previously working**. At the end of June 2016, this population comprised 1183.6 thous. persons (i.e. 85.0% of the registered unemployed), as compared to 1362.4 thous. persons (84.0%) in June 2015. Among this group 71.0 thous., i.e. 6.0%, lost their jobs due to company reasons (the last year the respective figures were 90.2 thous., i.e. 6.6%).

At the end of the second quarter of 2016, 1199.0 thous. persons did not **possess the rights to unemployment benefit**, which comprised 86.1% of the total number of the registered unemployed as compared in the second quarter of the previous year the respective figures amounted to 1395.0 thous. and 86.0%. Among this group of the unemployed, 44.3% constituted persons living in rural areas.

Table 4. Job offers

During the reference period

Specification	2015				2016					
	months									
	03	06	09	12	01	02	03	04	05	06
	in thousands									
Job offers	114.4	119.9	127.8	78.6	87.0	130.1	140.5	140.9	126.3	146.0
in which:										
public sector	23.0	12.2	17.8	5.9	13.6	24.8	24.6	18.3	12.0	12.3
private sector	91.4	107.7	110.0	72.7	73.4	105.3	115.9	122.6	114.3	133.6

In the second quarter of 2016, employers submitted 413.2 thous. **job offers** to labour offices (10.3 thous. were from the public sector), i.e. by 59.7 thous. offers more than the previous year. Among all offers, 15.6% concerned traineeship, 4.2% were addressed to disabled persons, while 0.3% – to persons who completed education within the last 12 months. At the end of June 2016, labour offices had job offers for 113.6 thous. persons (25.3 thous. comprised offers not undertaken for a period exceeding one month).

The data at the end of June 2016, indicate that 286 enterprises **declared dismissal within a short period** of 14.9 thous. employees, in which from the public sector – 2.1 thous. persons (the last year the respective figures were 212 enterprises, 25.9 thous. employees, of which – 4.5 thous. persons from the public sector).

The unemployed by sex, age and level of education

At the end of the second quarter of 2016, the share of women in the total number of the unemployed amounted to 52.9% and was by 1.0 point higher as compared to the same quarter of 2015. The highest percentage share of women in the total number of the unemployed was observed in voivodships: Pomorskie (59.1%), Wielkopolskie (58.5%), Kujawsko-pomorskie (57.6%), Opolskie (55.4%) and Śląskie (54.8%).

Unemployment is still affecting mainly young persons. At the end of the presented quarter, the largest group among the unemployed constituted persons aged 25-34 years – 388.8 thousand; their percentage share in the total number of the unemployed amounted to 27.9%. Persons aged up to 24 years constituted 13.4% of the total number of the unemployed. The percentage share of registered unemployed persons at the age 35-44 years comprised 22.1%, 45-54 years – 18.1%, while persons aged over 55 constituted 18.5%. Compared to the same period of 2015, the biggest changes in the structure of the unemployed were observed for the group of persons up to 24 years old (in minus difference by 1.0 percentage point), and in the group aged 55 years and more (in plus difference by 1.0 percentage point).

The highest percentage share of the unemployed aged between 25 and 34 years in the total number of the unemployed was observed in voivodships: Lubelskie (31.8%), Podkarpackie (30.5%), Świętokrzyskie (29.3%) and Podlaskie (29.2%) and while the lowest was observed in voivodships: Łódzkie (25.1%), Dolnośląskie (25.6%) and Zachodniopomorskie (26.5%).

Structure of registered unemployed persons by age and sex (in %)

As of the end of the quarter

The second quarter 2016

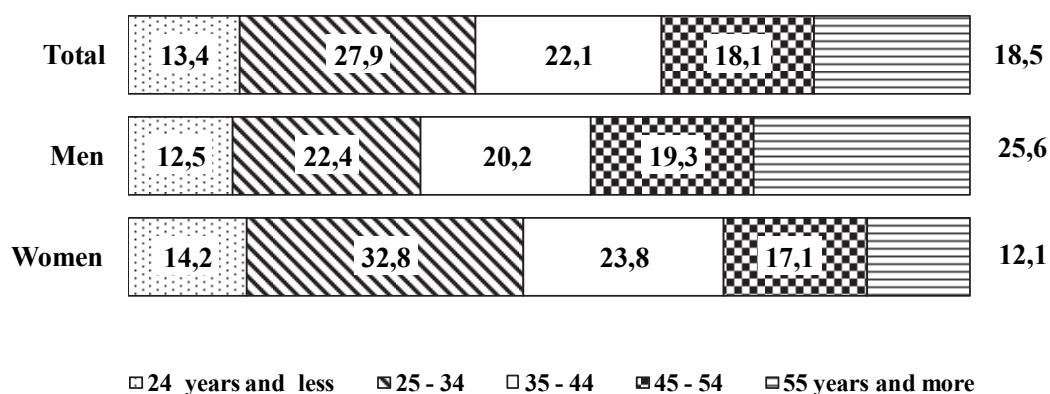

The majority of the unemployed registered in labour offices comprised persons with relatively low level of education. The two largest groups among the unemployed constituted persons with basic vocational education and lower secondary, primary and incomplete primary education (their shares amounted respectively to 26.5% and 27.9% of the total number of the unemployed registered at the end of June 2016). Both these populations jointly amounted to 54.4% of the total number of the unemployed. The certificate of completion of

post-secondary and vocational secondary schools had 21.9% of the total number of the unemployed, general secondary schools completed 10.8%, while the graduates from tertiary schools constituted 12.9%.

The education structure of unemployed women was different than the structure of men, as 55.2% of the unemployed women had secondary and tertiary education, while among men the percentage share of these educational levels amounted to 34.4%.

The highest percentage share of the unemployed with basic vocational, lower secondary or below education level was observed in voivodships: Kujawsko-Pomorskie (61.7%), Warmińsko-Mazurskie (60.6%), Lubuskie (59.5%) Opolskie and Zachodnio-pomorskie (by 59.2%) and while the lowest share of the unemployed with these levels of education was observed in voivodships: Świętokrzyskie (48.0%) and Lubelskie (48.8%).

Structure of registered unemployed persons by level of education and sex (in %)

As of the end of the quarter

The second quarter 2016

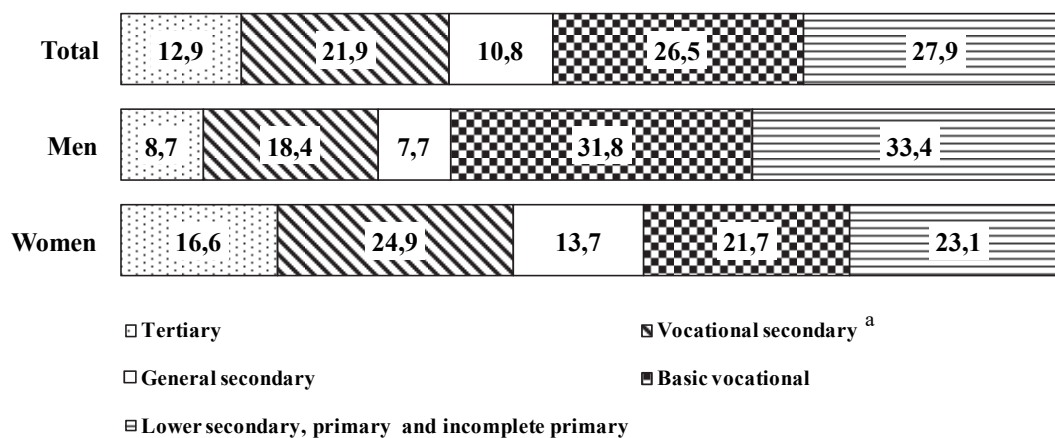

a Including post secondary schools.

The unemployed by sex and duration of unemployment

The number of persons seeking employment for a long-time (over 12 months) amounted to 578.5 thous. at the end of the second quarter of 2016. It constituted 41.5% of the total number of the registered unemployed. The number of the long-term unemployed decreased as compared to the same period of 2015 by 103.8 thous. persons, i.e. by 15.2%. Persons staying without a job for relatively short duration, i.e. up to 1 month, constituted

9.9%, between 1 and 3 months – 14.2%, between 3 and 6 months – 15.6%, while those who were jobless from 6 to 12 months comprised 18.8% of the total number of the unemployed.

The long-term unemployment is more often observed among women. 44.5% of women registered in labour offices at the end of June 2016 had been seeking employment for more than 12 months. At the end of the second quarter of 2016, the percentage share of the long-term unemployed among men amounted to 38.2% .

In the second quarter of 2016, the highest percentage share of the long-term unemployed was observed in voivodships: Podkarpackie (48.1%), Podlaskie (47.6%), Lubelskie (46.8%), Mazowieckie (44.8%) and Łódzkie (44.3%) and while the lowest share was observed in voivodships: Lubuskie (33.8%), Wielkopolskie (35.6%) and Opolskie (37.6%).

**Structure of registered unemployed persons by duration
of unemployment and sex (in %)**

As of the end of the quarter

The second quarter 2016

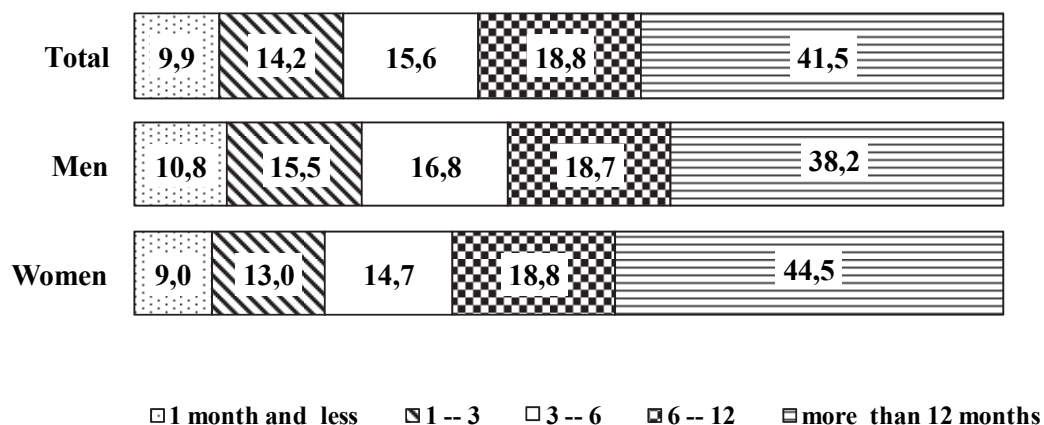

TABL. 1. ZHARMONIZOWANA STOPA BEZROBOCIA W KRAJACH UNII EUROPEJSKIEJ^a

Stan w końcu okresu

HARMONIZED UNEMPLOYMENT RATE IN UE COUNTRIES^a

As of the end of month

KRAJE COUNTRIES	2015						2016					
	03	06*	09	10	11	12	01	02	03*	04	05	06
	w % in %											
EU 28 EU 28	9,7	9,5	9,3	9,1	9,0	9,0	8,9	8,9	8,8	8,7	8,6	8,6
Austria Austria	5,6	5,7	5,7	5,7	5,9	5,9	5,9	5,9	5,9	5,9	6,1	6,2
Belgia Belgium	8,7	8,5	8,7	7,8	7,9	8,8	8,7	8,6	8,1	8,3	8,4	8,5
Bułgaria Bulgaria	9,9	9,7	9,4	8,7	8,8	7,7	7,5	7,4	7,9	7,6	7,3	7,2
Chorwacja Croatia	16,7	16,2	15,4	16,4	16,5	15,3	15,2	15,1	14,1	13,7	13,3	13,2
Czechy Czech Republic	5,6	5,0	4,8	4,6	4,5	4,4	4,3	4,2	4,0	4,0	4,0	4,1
Cypr Cyprus	16,3	15,1	15,1	15,3	15,6	13,0	12,7	12,5	12,7	12,2	11,9	11,7
Dania Denmark	6,3	6,2	6,2	6,1	6,1	6,0	5,9	5,8	5,9	6,0	6,0	6,0
Estonia Estonia	6,2	6,7	6,1	6,3	6,5	6,2	6,3	6,3	6,6	6,5	6,7	.
Finlandia Finland	9,3	9,4	9,5	9,4	9,4	9,4	9,3	9,3	9,1	9,0	9,0	9,0
Francja France	10,3	10,5	10,7	10,2	10,1	10,2	10,1	10,2	10,1	9,9	9,9	9,9
Grecja Greece	25,8	25,3	24,6	24,7	24,6	24,3	24,4	23,8	23,7	23,3	.	.
Hiszpania Spain	22,9	22,3	21,6	21,2	20,9	20,7	20,5	20,5	20,3	20,3	20,1	19,9
Irlandia Ireland	9,8	9,4	9,4	8,9	8,8	9,0	8,9	8,8	8,1	7,9	7,8	7,8
Litwa Lithuania	9,0	9,5	9,5	8,9	8,8	8,9	9,0	8,8	8,4	8,2	8,0	7,7
Luksemburg Luxembourg	5,8	6,5	5,8	6,0	5,9	6,4	6,3	6,2	6,3	6,3	6,2	6,2
Łotwa Latvia	9,9	10,1	9,8	9,9	10,0	10,1	10,4	10,1	9,7	9,6	9,7	9,9
Malta Malta	5,7	5,5	5,1	5,2	5,1	5,2	5,2	5,1	4,5	4,3	4,0	4,0
Holandia Netherlands	7,0	6,9	6,8	6,9	6,7	6,6	6,5	6,5	6,4	6,4	6,3	6,1
Niemcy Germany	4,8	4,7	4,5	4,5	4,4	4,4	4,3	4,3	4,3	4,3	4,2	4,2
Polska Poland	7,9	7,4	7,1	7,4	7,2	7,0	6,9	6,8	6,3	6,3	6,3	6,2
Portugalia Portugal	13,2	12,3	12,2	12,4	12,2	12,2	12,1	12,2	12,0	11,6	11,2	11,2
Rumunia Romania	6,8	6,7	6,8	6,6	6,6	6,7	6,5	6,5	6,4	6,4	6,6	6,4
Słowacja Slovakia	12,0	11,4	11,0	11,1	10,8	10,7	10,5	10,3	10,1	10,0	9,9	9,8
Słowenia Slovenia	9,2	9,5	9,2	8,8	8,8	8,3	8,3	8,2	8,3	8,1	8,1	8,0
Szwecja Sweden	7,7	7,5	7,2	7,1	7,0	7,1	7,1	7,1	7,0	6,9	6,9	6,8
Węgry Hungary	7,4	6,9	6,5	6,4	6,3	6,1	5,9	5,6	5,6	5,4	5,2	.
W. Brytania United Kingdom	5,5	5,5	5,2	5,1	5,1	5,0	5,0	4,9	4,9	4,9	.	.
Włochy Italy	12,4	12,2	11,8	11,5	11,5	11,6	11,6	11,6	11,5	11,6	11,5	11,6

Źródło: Publikacja Eurostatu „New Release” 150/2016 z 29 lipca 2016.

Source: Publication Eurostat "New Release" 150/2016 of 29 July 2016.

a Patrz uwagi do tablic, pkt 14, str. 11.

a See comments to tables item 14, page 11.

TABL. 2. BEZROBOTNI ZAREJESTROWANI W URZĘDACH PRACY
Stan w końcu miesiąca
UNEMPLOYED PERSONS REGISTERED IN LABOUR OFFICES
As of the end of month

OKRESY PERIODS		Z ogółem Of total								Stopa bezrobocia ^a w % unemployment ^a rate in %	
		Ogółem Total	kobiety women	poprzed- nio pracujący previously employed	zwolnieni z przyczyn dotyczą- cych zakładów pracy terminated for com- pany reasons	zamie- szkali na wsi living in rural areas	w tym of which	w okresie do 12 miesięcy od dnia ukończe- nia nauki in a period of 12 months since completion of educa- tion	bez kwalifi- kacji zawodo- wych without occupa- tional qualifica- tions		kobiety które nie podję- ły zatrud- nienia po urodzeniu dziecka women who did not take employ- ment after having a child
							posia- dający gospodar- stwo rolne unem- ployed farm owners				
w tysiącach in thousands											
2005	12	2773,0	1486,4	2116,4	110,6	1180,4	54,9	139,7	676,6	.	17,6
2010	12	1954,7	1014,8	1549,6	61,2	856,4	48,2	122,6	516,1	185,2	12,4
2011	12	1982,7	1060,2	1588,3	58,7	874,5	49,2	123,9	591,3	205,9	12,5
2012	12	2136,8	1099,2	1739,8	87,7	939,0	53,5	126,5	623,2	226,4	13,4
2013	12	2157,9	1099,5	1764,7	113,5	954,8	55,8	121,2	645,2	239,2	13,4
2014	01	2260,7	1135,4	1859,2	117,9	1001,2	58,8	128,4	675,4	245,1	13,9
	02	2255,9	1122,0	1861,1	118,0	997,7	59,1	124,8	677,4	245,1	13,9
	03	2182,2	1083,9	1807,4	116,0	959,4	57,2	113,1	658,0	241,3	13,5
	04	2079,0	1040,0	1723,8	112,5	905,9	54,3	65,3	629,8	235,8	13,0
	05	1986,7	1001,3	1643,9	108,6	860,7	51,4	70,0	608,1	231,3	12,5
	06	1912,5	972,7	1581,5	105,7	827,0	49,4	45,9	586,8	227,5	12,0
	07	1878,5	970,2	1550,4	103,0	812,8	48,1	53,0	573,2	225,6	11,8
	08	1853,2	968,1	1526,9	100,7	802,2	47,3	60,3	564,3	226,2	11,7
	09	1821,9	952,9	1491,0	97,8	792,1	45,8	81,7	558,1	225,6	11,5
	10	1784,8	932,9	1464,2	95,0	779,3	45,1	84,2	543,7	222,8	11,3
	11	1799,8	936,7	1480,4	94,7	789,9	46,0	85,0	545,9	223,7	11,4
	12	1825,2	939,6	1509,8	94,6	812,1	48,1	85,4	550,4	225,2	11,4
2015	01	1918,6	976,3	1597,1	97,7	855,1	51,2	90,8	576,4	230,2	11,9
	02	1918,7	969,0	1601,5	99,4	854,4	51,8	89,7	578,6	229,7	11,9
	03	1860,6	938,7	1557,9	97,7	823,0	50,3	83,2	563,9	226,1	11,5
	04	1782,2	906,9	1492,4	94,8	781,2	48,0	47,9	542,7	221,9	11,1
	05	1702,1	874,2	1425,1	93,2	741,6	45,8	51,9	522,0	216,9	10,7
	06	1622,3	841,9	1362,4	90,2	703,0	43,7	37,0	497,7	211,4	10,2
	07	1585,7	836,6	1333,0	88,5	688,8	42,8	40,8	482,0	207,7	10,0
	08	1563,5	833,0	1312,6	86,5	680,8	42,3	47,3	474,4	206,9	9,9
	09	1539,4	817,1	1283,8	83,5	674,7	40,9	67,1	473,6	205,7	9,7
	10	1516,9	804,4	1266,1	81,1	668,5	40,3	70,2	466,8	204,2	9,6
	11	1530,6	806,2	1281,0	79,9	679,3	41,2	70,7	470,2	205,2	9,6
	12	1563,3	816,1	1313,2	79,5	701,6	43,2	71,6	478,4	208,0	9,8
2016	01	1647,5	848,8	1392,9	82,7	740,7	46,1	76,1	502,4	212,7	10,3
	02	1652,7	846,3	1401,1	82,2	741,8	46,3	75,9	506,3	213,1	10,3
	03	1600,5	819,0	1362,3	79,5	714,5	44,9	69,2	491,2	210,1	10,0
	04	1521,8	786,4	1298,1	76,2	671,4	42,1	36,4	468,8	207,2	9,5
	05	1456,9	761,3	1237,2	73,9	641,7	40,2	44,2	450,9	203,8	9,1
	06	1392,5	736,6	1183,6	71,0	612,4	38,5	30,4	430,6	200,2	8,8
	A	85,8	87,5	86,9	78,7	87,1	88,1	82,2	86,5	94,7	x
	B	95,6	96,8	95,7	96,1	95,4	95,8	68,8	95,5	98,2	x

^a Patrz uwagi metodyczne pkt. 2, na str. 8.
^a See methodological notes on item 2, page 8.

TABL. 3. WYBRANE KATEGORIE BEZTOBOTNYCH BEZ PRAWA DO ZASIŁKU

Stan w końcu miesiąca

SELECTED CATEGORIES OF THE UNEMPLOYED NOT ENTITLED TO BENEFIT

As of the end of month

OKRESY PERIODS A — analogiczny okres roku poprzedniego = 100 corresponding period of previous year = 100 B — okres poprzedni = 100 previous period = 100		Nieposiadający prawa do zasiłku <i>Unemployed not entitled to benefit</i>					
		Ogółem <i>Total</i>	kobiety <i>women</i>	poprzednio pracujący <i>previously employed</i>	zwolnieni z przyczyn dotyczących zakładów pracy <i>terminated for company reasons</i>	zamieszkali na wsi <i>living in rural areas</i>	w tym <i>of which</i>
							posiadający gospodarstwo rolne <i>unemployed farm owners</i>
		w tysiącach <i>in thousands</i>					
2005	12	2398,7	1326,5	1762,0	83,4	1026,1	44,6
2010	12	1628,1	856,1	1223,7	29,9	717,1	36,1
2011	12	1656,2	891,5	1262,4	27,2	736,9	36,8
2012	12	1778,6	928,2	1382,0	31,6	786,2	39,5
2013	12	1860,1	961,5	1467,4	49,4	829,2	43,8
2014	01	1944,2	991,7	1543,1	52,1	865,7	45,8
	02	1943,7	980,4	1549,3	52,9	863,8	46,3
	03	1885,7	947,0	1511,2	52,7	833,3	45,1
	04	1800,2	907,7	1445,3	51,9	789,3	43,0
	05	1723,5	873,1	1381,1	50,6	752,3	40,9
	06	1659,5	845,7	1328,9	49,4	723,9	39,4
	07	1632,3	842,4	1304,6	48,9	713,4	38,6
	08	1614,7	842,3	1288,9	48,8	705,8	38,1
	09	1592,6	831,9	1262,1	47,3	699,3	36,9
	10	1557,2	811,8	1237,0	45,6	686,5	36,4
	11	1569,4	815,9	1250,5	46,3	694,3	37,1
	12	1582,8	817,6	1267,8	46,4	707,9	38,3
2015	01	1651,4	844,6	1330,3	47,0	738,8	40,0
	02	1649,8	836,5	1332,9	46,5	737,6	40,3
	03	1603,8	810,2	1301,3	45,8	712,8	39,5
	04	1536,8	780,8	1247,3	44,2	677,6	37,8
	05	1469,0	751,7	1192,3	43,2	644,6	36,2
	06	1395,1	719,5	1135,5	41,2	609,3	34,4
	07	1362,3	713,2	1109,8	40,4	597,0	33,7
	08	1347,6	712,6	1097,0	40,0	592,2	33,6
	09	1333,7	703,1	1078,4	38,8	589,9	32,5
	10	1313,9	691,2	1063,4	37,3	583,8	32,1
	11	1323,1	692,2	1073,7	37,1	591,3	32,7
	12	1346,0	701,6	1096,1	37,1	606,8	33,8
2016	01	1409,2	726,8	1154,8	38,0	635,2	35,6
	02	1416,0	725,3	1164,6	37,8	637,2	35,9
	03	1377,3	704,2	1139,3	37,3	616,5	35,1
	04	1312,4	675,8	1088,9	35,8	581,2	33,2
	05	1258,5	653,9	1039,0	35,1	557,5	31,9
	06	1199,0	629,1	990,3	33,4	530,6	30,4
	A	85,9	87,4	87,2	81,1	87,1	88,4
	B	95,3	96,2	95,3	95,2	95,2	95,3

TABL. 4. NIEPEŁNOSPRAWNI ZAREJESTROWANI W URZĘDACH PRACY

Stan w końcu miesiąca

DISABLED PERSONS REGISTERED IN LABOUR OFFICES

As of the end of month

OKRESY PERIODS		Bezrobotni niepełnosprawni <i>Unemployed disabled persons</i>			Poszukujący pracy nie- pozostający w zatrudnieniu w tysiącach <i>Persons not in employment, seeking a job in thousands</i>	
		Ogółem <i>Total</i>	kobiety <i>women</i>	nieposiadający prawa do zasiłku <i>unemployed not entitled to benefit</i>		liczba ofert pracy <i>number of job offers</i>
2005	12	76,8	37,6	66,7	836	27,8
2010	12	100,3	49,4	83,5	2577	23,2
2011	12	104,7	52,2	86,9	2233	19,6
2012	12	111,5	54,4	91,6	3151	19,7
2013	12	116,4	56,1	97,8	3341	19,3
2014	01	120,6	58,0	101,0	3956	19,6
	02	120,1	57,3	100,8	3928	20,1
	03	118,0	55,9	99,0	4003	20,5
	04	114,7	54,2	95,6	4953	20,5
	05	111,1	52,6	92,4	4369	19,8
	06	108,5	51,4	90,1	4871	19,1
	07	107,2	50,9	89,1	4476	18,6
	08	106,7	51,0	89,0	4167	18,2
	09	106,4	50,9	88,7	4621	17,9
	10	105,8	50,6	88,4	4208	17,5
	11	107,1	51,1	90,0	3527	17,6
	12	108,9	51,9	91,6	3065	17,4
2015	01	112,8	53,6	94,5	3547	17,7
	02	112,0	53,0	93,8	3030	18,0
	03	110,0	52,0	92,5	3560	18,2
	04	107,1	50,8	89,9	4139	18,0
	05	103,9	49,5	87,4	4493	17,4
	06	100,5	48,2	84,4	5273	16,8
	07	98,6	47,7	82,7	4918	16,2
	08	96,7	46,8	81,5	5096	15,8
	09	94,9	45,8	80,2	4957	15,7
	10	93,4	44,9	79,1	4873	15,7
	11	93,5	44,7	79,3	4312	15,7
	12	95,2	45,6	80,9	3671	15,6
2016	01	98,2	46,9	83,1	4034	15,7
	02	97,5	46,2	82,4	4173	15,8
	03	95,7	45,2	81,3	4195	15,9
	04	92,2	43,7	78,2	5120	15,8
	05	89,2	42,4	75,5	5543	15,3
	06	86,1	40,9	72,8	6389	14,8
	A	85,7	84,9	86,3	121,2	88,1
	B	96,5	96,5	96,4	115,3	96,7

TABL. 5. NAPLYW I ODPLYW BEZROBOTNYCH

W okresie sprawozdawczym

INFLOW INTO AND OUTFLOW FROM UNEMPLOYMENT

In a reporting period

LATA, KWARTAŁY, MIESIĄCE YEARS, QUARTERS, MONTHS	Bezrobotni według stanu w końcu okresu <i>Unemployed persons as of the end of a period</i>	Napływ <i>Inflow</i>	Powracający do rejestracji po raz kolejny <i>Re-entrants to unemployment registers</i>	Odpływ <i>Outflow</i>	W tym <i>Of which</i>		Przyrost/Spadek bezrobocia w stosunku do okresu poprzedniego <i>Increase/decrease in unemployment as compared to the previous period</i>
					bezrobotni, którzy podjęli pracę <i>unemployed persons who took work</i>		
w tysiącach <i>in thousands</i>							
Ogółem <i>Total</i>							
2005	I—IV	2773,0	2793,2	2127,9	3019,8	1365,8	-226,6
2010	I—IV	1954,7	3042,0	2402,2	2979,8	1183,3	62,0
2011	I—IV	1982,7	2591,5	2047,8	2563,5	1130,7	28,0
2012	I—IV	2136,8	2655,0	2078,4	2500,8	1096,4	154,1
2013	I—IV	2157,9	2709,4	2150,5	2688,2	1262,9	21,1
2014	I—IV	1825,2	2452,8	1987,6	2786,2	1285,8	-332,7
2015	01	1918,6	247,3	207,8	153,8	77,2	93,4
	02	1918,7	189,3	154,5	189,2	88,5	0,1
	03	1860,6	187,6	157,1	245,7	115,6	-58,1
	04	1782,2	175,0	145,4	253,5	124,5	-78,5
	05	1702,1	161,4	129,4	241,5	113,8	-80,1
	06	1622,3	163,7	133,3	243,5	108,1	-79,8
	07	1585,7	194,8	155,5	231,4	101,5	-36,6
	08	1563,5	173,5	141,1	195,6	88,7	-22,2
	09	1539,4	227,6	171,6	251,8	129,7	-24,2
	10	1516,9	211,4	170,3	233,8	115,5	-22,4
	11	1530,6	204,7	172,5	191,0	101,0	13,7
	12	1563,3	232,4	207,8	199,7	119,9	32,7
2016	01	1647,5	223,6	189,3	139,5	77,9	84,1
	02	1652,7	190,7	157,4	185,5	92,9	5,2
	03	1600,5	185,7	157,5	237,9	115,9	-52,2
	04	1521,8	172,8	147,3	251,4	125,9	-78,6
	05	1456,9	154,4	121,7	219,4	105,9	-64,9
	06	1392,5	155,5	127,0	219,9	100,8	-64,4
Mężczyźni <i>Men</i>							
2005	I—IV		1479,2	1156,7	1623,7	744,2	-144,5
2010	I—IV	939,9	1574,2	1243,9	1560,4	627,2	13,6
2011	I—IV	922,5	1321,5	1045,8	1339,0	566,0	-17,4
2012	I—IV	1037,6	1398,9	1103,8	1283,8	544,2	115,1
2013	I—IV	1058,4	1423,4	1133,0	1402,5	634,8	20,8
2014	I—IV	885,5	1275,2	1038,1	1448,4	641,0	-172,9
2015	01	942,3	134,1	113,4	77,4	36,4	56,8
	02	949,7	102,7	84,0	95,3	43,1	7,4
	03	922,0	99,2	83,2	126,9	59,6	-27,7
	04	875,3	92,4	77,5	139,1	68,5	-46,7
	05	827,8	85,7	70,0	133,2	62,5	-47,4
	06	780,4	84,1	69,4	131,5	58,3	-47,4
	07	749,1	92,0	74,1	123,1	53,3	-31,3
	08	730,5	83,0	68,1	101,6	44,2	-18,5
	09	722,2	109,0	81,7	117,3	54,6	-8,3
	10	712,5	107,7	87,0	233,8	54,8	-9,7
	11	724,4	108,9	92,6	191,0	47,9	11,9
	12	747,2	121,4	108,4	98,6	54,5	22,8
2016	01	798,7	121,0	103,4	69,6	36,5	51,5
	02	806,3	101,1	83,8	93,4	48,9	7,7
	03	781,4	95,4	80,7	120,3	58,7	-24,9
	04	735,4	89,5	76,4	135,6	69,1	-46,0
	05	695,6	80,4	64,9	120,2	58,1	-39,8
	06	655,8	79,4	65,6	119,2	55,0	-39,7
Kobiety <i>Women</i>							
2005	I—IV	1486,4	1314,0	971,2	1396,1	621,6	-82,1
2010	I—IV	1014,8	1467,8	1158,3	1419,4	556,1	48,4
2011	I—IV	1060,2	1269,9	1001,0	1224,5	564,7	45,4
2012	I—IV	1099,2	1256,1	974,6	1217,1	552,2	39,0
2013	I—IV	1099,5	1286,0	1017,5	1285,6	628,0	0,3
2014	I—IV	939,6	1177,7	949,4	1337,8	644,8	-159,9
2015	01	976,3	113,2	94,4	76,5	40,8	36,7
	02	969,0	86,6	70,5	93,9	45,4	-7,3
	03	938,7	88,5	73,9	118,9	56,0	-30,4
	04	906,9	82,6	67,9	114,3	56,0	-31,7
	05	874,2	75,6	59,3	108,3	51,4	-32,7
	06	841,9	79,7	64,0	112,0	49,8	-32,4
	07	836,6	102,8	81,5	108,1	48,2	-5,3
	08	833,0	90,5	73,0	94,1	44,6	-3,6
	09	817,1	118,6	90,0	134,5	75,1	-15,8
	10	804,4	103,7	83,3	116,4	60,7	-12,7
	11	806,2	95,8	79,9	94,0	53,0	1,8
	12	816,1	111,0	99,4	101,1	65,4	9,9
2016	01	848,8	102,6	85,9	70,0	41,4	32,6
	02	846,3	89,6	73,7	92,1	47,0	2,5
	03	819,0	90,3	76,7	117,5	57,3	-27,3
	04	786,4	83,3	70,9	115,9	56,8	-32,6
	05	761,3	74,0	56,8	99,1	47,8	-25,1
	06	736,6	76,0	61,4	100,7	45,8	-24,7

TABL. 6. BEZROBOTNI NOWO ZAREJESTROWANI

W okresie sprawozdawczym

NEWLY REGISTERED UNEMPLOYED PERSONS

In a reporting period

LATA, KWARTAŁY, MIESIĄCE YEARS, QUARTERS, MONTHS	Ogółem Total	Z ogółem Of total					
		osoby dotychczas niepracujące previously not employed	w okresie do 12 m-cy od dnia ukoń- czenia nauki in a period of 12 months since completion of education	poprzednio pracujący previously employed	zwolnieni z przyczyn dotyczących zakładów pracy terminated for company reasons	zamieszkali na wsi living in rural areas	
w tysiącach in thousands							
2005	I—IV	2793,2	861,7	456,6	1931,5	63,4	1050,1
2010	I—IV	3042,0	746,9	377,0	2295,1	77,7	1232,2
2011	I—IV	2591,5	566,2	315,0	2025,3	65,1	1050,3
2012	I—IV	2655,0	535,4	307,7	2120,0	102,5	1086,1
2013	I—IV	2709,4	536,1	311,3	2173,3	160,5	1129,9
2014	I—IV	2452,8	472,4	267,7	1980,5	126,4	1036,9
2015	01	247,3	34,3	19,4	213,0	11,9	106,9
	02	189,3	30,1	16,3	159,2	11,1	78,5
	03	187,6	29,6	17,1	158,0	9,9	76,7
	04	175,0	29,2	17,8	145,8	9,2	71,7
	05	164,4	30,0	16,5	131,4	9,5	66,9
	06	163,7	29,0	15,3	134,7	8,5	67,5
	07	194,8	35,3	21,4	159,4	9,5	82,9
	08	173,5	33,1	17,7	140,5	8,1	73,8
	09	227,6	48,8	38,3	178,9	9,1	101,9
	10	211,4	40,0	25,2	171,4	9,1	92,0
	11	204,7	33,5	17,3	171,2	8,5	90,1
	12	232,4	39,7	19,5	192,7	9,2	104,9
2016	01	223,6	27,5	17,7	196,1	10,7	97,5
	02	190,7	28,0	18,4	162,7	8,1	80,7
	03	185,7	26,0	18,2	159,7	7,6	78,1
	04	172,8	22,9	14,2	149,9	7,6	71,4
	05	154,4	28,7	19,1	125,8	7,2	66,2
	06	155,5	24,7	15,2	130,8	6,9	65,1
w odsetkach in percent							
2005	I—IV	100,0	30,8	16,3	69,2	2,3	37,6
2010	I—IV	100,0	24,6	12,4	75,4	2,6	40,5
2011	I—IV	100,0	21,8	12,2	78,2	2,5	40,5
2012	I—IV	100,0	20,2	11,6	79,8	3,9	40,9
2013	I—IV	100,0	19,8	11,5	80,2	5,9	41,7
2014	I—IV	100,0	19,3	10,9	80,7	5,2	42,3
2015	01	100,0	13,9	7,8	86,1	4,8	43,2
	02	100,0	15,9	8,6	84,1	5,9	41,5
	03	100,0	15,8	9,1	84,2	5,3	40,9
	04	100,0	16,7	10,2	83,3	5,3	41,0
	05	100,0	18,2	10,0	79,9	5,8	40,7
	06	100,0	17,7	9,3	82,3	5,2	41,2
	07	100,0	18,1	11,0	81,9	4,9	42,6
	08	100,0	19,1	10,2	81,0	4,7	42,5
	09	100,0	21,4	16,8	78,6	4,0	44,8
	10	100,0	18,9	11,9	81,1	4,3	43,5
	11	100,0	16,4	8,5	83,6	4,2	44,0
	12	100,0	17,1	8,4	82,9	4,0	45,1
2016	01	100,0	12,3	7,9	87,7	4,8	43,6
	02	100,0	14,7	9,6	85,3	4,2	42,3
	03	100,0	14,0	9,8	86,0	4,1	42,1
	04	100,0	13,3	8,2	86,7	4,4	41,3
	05	100,0	18,6	12,4	81,5	4,7	42,9
	06	100,0	15,9	9,8	84,1	4,4	41,9

TABL.7. BEZROBOTNI WYREJESTROWANI Z EWIDENCJI URZĘDÓW PRACY WEDŁUG PRZYCZYŃ

W okresie sprawozdawczym

UNEMPLOYED PERSONS REMOVED FROM UNEMPLOYMENT ROLLS BY REASONS

In a reporting period

LATA, KWARTAŁY, MIESIĄCE YEARS, QUARTERS, MONTHS	Ogółem Total	Z ogółem Of total						
		podjęli pracę took work	rozpoczęli szkolenie lub staż started training or traineeship	nie potwier- dzili goto- wości do pracy did not confirm availability for work	dobrowolnie zrezygnowali ze statusu bezrobotnego voluntarily resigned from the status of unemployed	nabyli prawo do emerytury, renty acquired the right to retirement pay or pension	inne przyczyny other reasons	
w tysiącach in thousands								
2005	I—IV	3019,8	1365,8	314,0	993,1	120,4	24,4	118,5
2010	I—IV	2979,8	1183,3	479,5	874,0	137,2	19,3	86,1
2011	I—IV	2563,5	1130,7	162,5	827,8	147,2	26,7	92,4
2012	I—IV	2500,8	1096,4	254,3	741,0	145,4	22,3	85,0
2013	I—IV	2688,2	1262,9	279,1	726,2	142,4	28,5	88,6
2014	I—IV	2786,2	1285,8	298,3	738,2	170,6	32,5	97,5
2015	01	153,8	77,2	4,6	39,5	13,7	2,0	8,0
	02	189,2	88,5	18,0	46,1	12,8	2,4	8,4
	03	245,7	115,6	6,7	51,8	14,8	2,7	8,0
	04	253,5	124,5	26,6	55,5	15,5	2,8	7,4
	05	241,5	113,8	28,5	55,8	14,7	2,2	6,8
	06	243,5	108,1	33,0	57,2	15,3	2,0	6,4
	07	231,4	101,5	25,7	60,3	14,6	1,8	6,7
	08	195,6	88,7	22,7	48,1	12,1	1,6	5,7
	09	251,8	129,7	32,8	48,9	15,0	1,6	6,4
	10	233,8	115,5	28,2	44,9	11,8	1,8	9,6
	11	191,0	101,0	18,4	38,3	9,6	1,7	8,8
	12	199,7	119,9	8,8	39,2	8,1	1,7	9,5
2016	01	139,5	77,9	4,2	27,4	11,1	1,4	7,5
	02	185,5	92,9	18,3	34,8	14,3	1,5	8,6
	03	237,9	115,9	33,3	40,9	15,9	1,7	8,9
	04	251,4	125,9	33,0	42,8	17,1	1,7	8,6
	05	219,4	105,9	24,8	45,6	15,4	1,5	9,2
	06	219,9	100,8	25,4	46,7	16,1	1,7	9,3
w odsetkach in percent								
2005	I—IV	100,0	45,2	10,4	32,9	4,0	0,8	3,9
2010	I—IV	100,0	39,7	16,1	29,3	4,6	0,6	2,9
2011	I—IV	100,0	44,1	6,3	32,3	5,7	1,0	3,6
2012	I—IV	100,0	43,8	10,2	29,6	5,8	0,9	3,4
2013	I—IV	100,0	47,0	10,4	27,0	5,3	1,1	3,3
2014	I—IV	100,0	46,1	10,7	26,5	6,1	1,2	3,5
2015	01	100,0	50,2	3,0	25,7	8,9	1,3	5,2
	02	100,0	46,8	9,5	24,4	6,8	1,3	4,4
	03	100,0	47,0	2,7	21,1	6,0	1,1	3,3
	04	100,0	49,1	10,5	21,9	6,1	1,1	2,9
	05	100,0	47,1	11,8	23,1	6,1	0,9	2,8
	06	100,0	44,4	13,6	23,5	6,3	0,8	2,6
	07	100,0	43,9	11,1	26,1	6,3	0,8	2,9
	08	100,0	45,3	11,6	24,6	6,2	0,8	2,9
	09	100,0	51,5	13,0	19,4	6,0	0,6	2,5
	10	100,0	49,4	12,1	19,2	5,0	0,8	4,1
	11	100,0	52,9	9,6	20,1	5,0	0,9	4,6
	12	100,0	60,0	4,4	19,6	4,1	0,9	4,8
2016	01	100,0	55,8	3,0	19,6	8,0	1,0	5,4
	02	100,0	50,1	9,9	18,8	7,7	0,8	4,6
	03	100,0	48,7	14,0	17,2	6,7	0,7	3,7
	04	100,0	50,1	13,1	17,0	6,8	0,7	3,4
	05	100,0	48,3	11,3	20,8	7,0	0,7	4,2
	06	100,0	45,8	11,6	21,2	7,3	0,8	4,2

TABL. 8. BEZROBOTNI, KTÓRZY PODJĘLI PRACĘ
W okresie sprawozdawczym
UNEMPLOYED PERSONS WHO TOOK WORK
In a reporting period

LATA, KWARTAŁY, MIESIĄCE YEARS, QUARTERS, MONTHS	Podjęli pracę <i>Took work</i>					
	Ogółem <i>Total</i>	z ogółem <i>of total</i>				
		kobiety <i>women</i>	osoby dotychczas niepracujące <i>previously not employed</i>	sezonową <i>seasonal works</i>	interwencyjną <i>interventional works</i>	roboty publiczne <i>public works</i>
w tysiącach in thousands						
2005 I—IV	1365,8	621,6	278,4	117,2	70,9	69,2
2010 I—IV	1183,3	556,1	189,0	62,4	42,9	74,6
2011 I—IV	1130,7	564,7	181,7	64,7	28,3	22,8
2012 I—IV	1096,4	552,2	150,9	57,7	31,4	30,4
2013 I—IV	1262,9	628,0	154,4	67,7	33,9	32,6
2014 I—IV	1285,8	644,8	177,8	64,3	31,1	32,6
2015 01	77,2	40,8	10,7	4,0	1,1	1,3
..... 02	88,5	45,4	11,4	4,3	3,1	2,4
..... 03	115,6	56,0	14,0	5,2	5,6	4,2
..... 04	124,5	56,0	13,7	5,8	5,7	6,0
..... 05	113,8	51,4	12,3	5,5	4,6	4,2
..... 06	108,1	49,8	12,1	5,3	4,4	2,8
..... 07	101,5	48,2	12,2	4,9	4,0	2,7
..... 08	88,7	44,6	11,3	4,4	3,1	2,2
..... 09	129,7	75,1	16,5	5,8	5,0	5,0
..... 10	115,5	60,7	16,3	5,1	3,7	3,7
..... 11	101,0	53,0	15,5	4,2	2,6	1,6
..... 12	119,9	65,4	22,6	4,7	1,8	1,0
2016 01	77,9	41,4	10,4	3,8	1,2	1,3
..... 02	92,9	47,0	10,7	3,8	3,0	2,7
..... 03	115,9	57,3	13,2	4,4	5,4	4,7
..... 04	125,9	56,8	12,3	4,9	6,0	6,4
..... 05	105,9	47,8	10,2	4,3	4,2	3,9
..... 06	100,8	45,8	10,8	4,2	3,8	2,6
w odsetkach in percent						
2005 I—IV	100,0	45,5	20,4	8,6	5,2	5,1
2010 I—IV	100,0	47,0	16,0	5,3	3,6	6,3
2011 I—IV	100,0	49,9	16,1	5,7	2,5	2,0
2012 I—IV	100,0	50,4	13,8	5,3	2,9	2,8
2013 I—IV	100,0	49,7	12,2	5,4	2,7	2,6
2014 I—IV	100,0	50,1	13,8	5,0	2,4	2,5
2015 01	100,0	52,8	13,9	5,2	1,4	1,7
..... 02	100,0	51,3	12,9	4,9	3,5	2,7
..... 03	100,0	48,4	12,1	4,5	4,8	3,6
..... 04	100,0	45,0	11,0	4,7	4,6	4,8
..... 05	100,0	45,2	10,8	4,8	4,0	3,7
..... 06	100,0	46,1	11,2	4,9	4,1	2,6
..... 07	100,0	47,5	12,0	4,8	3,9	2,7
..... 08	100,0	50,3	12,7	5,0	3,5	2,5
..... 09	100,0	57,9	12,7	4,5	3,9	3,9
..... 10	100,0	52,6	14,1	4,4	3,2	3,2
..... 11	100,0	52,5	15,3	4,2	2,6	1,6
..... 12	100,0	54,5	18,8	3,9	1,5	0,8
2016 01	100,0	53,1	13,4	4,9	1,5	1,7
..... 02	100,0	50,6	11,5	4,1	3,2	2,9
..... 03	100,0	49,4	11,4	3,8	4,7	4,1
..... 04	100,0	45,1	9,8	3,9	4,8	5,1
..... 05	100,0	45,1	9,6	4,1	4,0	3,7
..... 06	100,0	45,4	10,7	4,2	3,8	2,6

TABL. 9. BEZROBOTNI ZAREJESTROWANI BĘDĄCY W SZCZEGÓLNEJ SYTUACJI NA RYNKU PRACY^a

Stan w końcu miesiąca

REGISTERED UNEMPLOYED PERSONS WITH A SPECIFIC SITUATION ON THE LABOUR MARKET^a

As of the end of a month

OKRESY PERIODS	Bezrobotni zarejestrowani Registered unemployed persons							
	w wieku by age			długotrwale bezrobotni long-term unemployed	osoby korzystające ze świadczeń pomocy społecznej unemployed persons benefiting from social assistance	osoby posiadające co najmniej jedno dziecko unemployed persons with at least one child		
	do 25 roku życia below 25 years	do 30 roku życia below 30 years	powyżej 50 roku życia over 50 years			do 6 roku życia below 6 years of age	niepełnospra- wne do 18 roku życia disabled child below 18 years of age	
	w tysiącach in thousands							
Ogółem Total								
2005	12	626,8	.	440,4	1828,8	.	.	.
2010	12	428,3	.	421,7	906,3	.	.	.
2011	12	416,1	.	441,4	996,6	.	.	.
2012	12	424,2	.	486,4	1073,4	.	.	.
2013	12	401,0	.	524,6	1158,7	.	.	.
2014	12	302,0	.	474,9	1054,0	.	.	.
2015	01	320,3	605,7	493,4	1083,1	27,1	277,2	2,0
	02	317,2	603,1	495,0	1076,6	31,3	277,9	2,1
	03	297,9	574,2	486,2	1050,8	36,6	272,5	2,2
	04	277,7	540,6	472,0	1016,2	33,6	264,7	2,1
	05	256,7	503,1	459,6	980,6	31,2	256,1	2,1
	06	233,2	462,5	446,8	939,8	32,2	247,7	2,0
	07	225,1	448,1	438,1	911,7	29,7	243,9	2,1
	08	223,5	443,6	429,8	897,1	30,7	242,3	2,1
	09	237,0	449,5	421,2	877,6	30,4	237,7	2,1
	10	234,5	445,8	416,3	864,8	29,3	235,1	2,1
	11	234,4	451,4	420,0	866,3	30,6	236,9	2,1
	12	236,8	459,2	429,8	880,3	33,3	240,0	2,2
2016	01	251,2	489,5	447,0	903,8	28,6	252,1	2,4
	02	250,7	491,3	446,0	899,9	29,9	254,6	2,4
	03	233,8	464,6	435,1	878,7	31,1	250,3	2,4
	04	212,2	429,7	417,9	847,9	29,4	244,7	2,3
	05	201,8	405,6	404,8	820,5	28,0	238,3	2,2
	06	186,3	379,6	390,9	791,1	27,9	233,5	2,2
Kobiety Women								
2005	12	336,2	.	182,6	1034,7	.	.	.
2010	12	231,6	.	169,5	506,3	.	.	.
2011	12	231,0	.	181,3	566,7	.	.	.
2012	12	221,8	.	193,8	600,5	.	.	.
2013	12	208,0	.	209,1	630,2	.	.	.
2014	12	159,4	.	189,3	570,3	.	.	.
2015	01	167,2	331,6	194,6	582,9	15,5	219,9	1,5
	02	164,2	327,9	193,7	576,7	17,7	219,9	1,5
	03	153,9	312,2	190,1	561,4	21,0	216,8	1,6
	04	145,0	297,1	185,7	545,1	19,9	212,8	1,6
	05	136,1	280,1	182,2	528,5	18,6	207,8	1,6
	06	125,4	261,6	178,5	509,0	19,3	202,7	1,6
	07	124,0	259,4	176,9	497,3	17,6	201,0	1,6
	08	124,7	260,1	174,3	492,5	18,2	200,6	1,6
	09	131,0	261,4	171,0	482,3	18,1	196,9	1,6
	10	129,0	258,5	169,0	475,5	17,6	194,7	1,6
	11	128,2	260,4	169,2	475,3	18,2	195,2	1,6
	12	128,7	262,8	171,4	482,7	19,7	196,2	1,7
2016	01	134,6	275,9	176,0	493,4	16,9	203,5	1,8
	02	133,6	275,4	174,2	489,7	17,7	205,0	1,8
	03	124,9	261,4	169,1	477,9	18,5	202,5	1,8
	04	114,9	245,3	163,2	463,6	17,8	200,0	1,8
	05	111,2	235,5	159,3	450,9	17,2	196,6	1,7
	06	104,5	224,3	154,7	437,5	17,0	194,4	1,7

^a Patrz uwagi do tablic pkt. 1, na str. 12.

^a See comments to tables on item 1, page 12.

TABL. 10. BEZROBOTNI WEDŁUG POZIOMU WYKSZTAŁCENIA I WIEKU

Stan w końcu kwartału

UNEMPLOYED PERSONS BY LEVEL OF EDUCATION AND AGE

As of the end of a quarter

OKRESY PERIODS	Ogółem Total	Z wykształceniem By level of education					W wieku By age					
		wyższym tertiary	średnim zawodo- wym ^a vocatio- nal second- ary ^a	średnim ogólno- kształcą- cym general second- ary	zasadni- czym zawo- dowym basic vocatio- nal	gimna- zjalnym, podsta- wowym, i niepeł- nym podstawa- wym lower secondary primary and incomplete primary	24 lata i mniej 24 years and less	25—34	35—44	45—54	55 lat i więcej 55 years and more	
w tysiącach in thousands												
Ogółem Total												
2005	IV	2773,0	152,4	606,7	211,5	903,6	898,8	626,1	778,5	567,0	660,2	141,2
2010	IV	1954,7	204,7	429,9	213,1	556,2	550,8	428,3	570,9	358,8	397,2	199,6
2011	IV	1982,7	225,8	440,7	214,5	555,8	545,9	416,1	581,9	373,4	385,3	226,0
2012	IV	2136,8	251,0	472,5	226,3	603,9	583,2	424,2	627,5	418,1	400,4	266,7
2013	IV	2157,9	258,8	476,1	228,8	605,7	588,5	401,0	613,6	435,4	403,0	304,9
2014	IV	1825,2	225,4	401,0	191,9	504,3	502,6	302,0	509,4	382,1	339,6	292,1
2015	I	1860,6	228,1	404,1	197,6	513,9	516,9	297,9	525,3	392,2	343,1	302,1
	II	1622,3	200,8	355,6	176,6	438,9	450,5	233,2	452,0	350,2	303,5	283,4
	III	1539,4	199,4	342,0	165,4	413,6	419,0	237,0	421,6	329,3	280,2	271,3
	IV	1563,3	200,2	340,8	164,6	424,9	432,8	236,8	429,8	332,9	287,9	275,9
2016	I	1600,5	203,9	344,9	170,2	433,7	447,8	233,8	449,2	345,8	290,5	281,1
	II	1392,5	179,1	304,3	151,2	368,5	389,4	186,3	388,8	307,6	252,3	257,5
Mężczyźni Men												
2005	IV	1286,6	51,5	223,7	57,4	482,2	471,8	290,3	321,0	246,6	327,3	101,4
2010	IV	939,9	67,8	175,2	70,5	317,2	309,2	196,7	242,6	162,6	199,3	138,7
2011	IV	922,5	70,6	172,8	69,1	308,3	301,6	185,1	234,1	162,2	188,7	152,3
2012	IV	1037,6	80,5	196,0	78,5	348,6	334,1	202,4	264,7	189,3	201,6	179,6
2013	IV	1058,4	84,7	200,2	81,0	353,0	339,5	193,1	261,9	197,6	203,7	202,2
2014	IV	885,5	73,6	165,7	67,4	291,6	287,2	142,6	210,0	170,4	170,7	191,9
2015	I	922,0	75,9	169,0	71,2	303,2	302,8	144,1	222,4	179,4	176,0	200,2
	II	780,4	66,0	143,4	61,1	252,5	257,4	107,7	181,4	154,0	152,2	185,2
	III	722,2	63,1	135,4	55,6	233,2	235,0	106,0	162,1	140,9	138,3	174,9
	IV	747,2	64,6	137,2	56,5	243,4	245,5	108,1	169,6	145,4	144,2	179,9
2016	I	781,4	66,8	141,5	59,6	253,2	260,2	108,9	182,6	155,2	149,1	185,6
	II	655,8	57,3	120,7	50,3	208,6	218,9	81,8	147,2	132,2	126,6	168,0
Kobiety Women												
2005	IV	1486,4	100,8	383,1	154,2	421,4	427,0	335,8	457,6	320,4	332,9	39,8
2010	IV	1014,8	136,9	254,6	142,6	239,0	241,6	231,6	328,3	196,2	197,9	60,9
2011	IV	1060,2	155,2	267,9	145,3	247,5	244,3	231,0	347,8	211,2	196,6	73,7
2012	IV	1099,2	170,5	276,5	147,8	255,3	249,1	221,8	362,8	228,8	198,7	87,0
2013	IV	1099,5	174,1	275,8	147,9	252,6	249,0	208,0	351,6	237,8	199,3	102,7
2014	IV	939,6	151,8	235,4	124,4	212,6	215,3	159,4	299,5	211,7	168,9	100,2
2015	I	938,7	152,3	235,1	126,5	210,7	214,1	153,9	302,9	212,8	167,1	101,9
	II	841,9	134,7	212,3	115,5	186,3	193,1	125,4	270,6	196,2	151,4	98,2
	III	817,1	136,3	206,6	109,8	180,4	184,0	131,0	259,5	188,4	141,9	96,4
	IV	816,1	135,6	203,6	108,1	181,6	187,3	128,7	260,2	187,5	143,7	96,0
2016	I	819,0	137,2	203,4	110,5	180,5	187,5	124,9	266,6	190,7	141,5	95,5
	II	736,6	121,8	183,7	100,9	159,9	170,4	104,5	241,6	175,3	125,6	89,5
w odsetkach in percent												
Ogółem Total												
2005	IV	100,0	5,5	21,9	7,6	32,6	32,4	22,6	28,1	20,4	23,8	5,1
2010	IV	100,0	10,5	22,0	10,9	28,4	28,2	21,9	29,2	18,4	20,3	10,2
2011	IV	100,0	11,5	22,2	10,8	28,0	27,5	21,0	29,4	18,8	19,4	11,4
2012	IV	100,0	11,7	22,1	10,6	28,3	27,3	19,8	29,4	19,6	18,7	12,5
2013	IV	100,0	12,0	22,0	10,6	28,1	27,3	18,6	28,4	20,2	18,7	14,1
2014	IV	100,0	12,4	22,0	10,5	27,6	27,5	16,5	27,9	20,9	18,6	16,1
2015	I	100,0	12,3	21,7	10,6	27,6	27,8	16,0	28,3	21,1	18,4	16,2
	II	100,0	12,4	21,9	10,9	27,0	27,8	14,4	27,8	21,6	18,7	17,5
	III	100,0	13,0	22,2	10,7	26,9	27,2	15,4	27,4	21,4	18,2	17,6
	IV	100,0	12,8	21,8	10,5	27,2	27,7	15,2	27,5	21,3	18,4	17,6
2016	I	100,0	12,7	21,6	10,6	27,1	28,0	14,6	28,1	21,6	18,1	17,6
	II	100,0	12,9	21,9	10,8	26,5	27,9	13,4	27,9	22,1	18,1	18,5

^a Łącznie ze szkołami policealnymi.
^a Including post secondary schools.

TABL. 11. BEZROBOTNI WEDŁUG CZASU POZOSTAWANIA BEZ PRACY

Stan w końcu kwartału

UNEMPLOYED PERSONS BY DURATION OF UNEMPLOYMENT

As of the end of a quarter

OKRESY PERIODS	Ogółem Total	Według czasu pozostawania bez pracy ^a By duration of unemployment ^a						
		do 1 miesiąca below 1 month	1—3	3—6	6—12	12—24	powyżej 24 m-cy more than 24 months	
w tysiącach in thousands								
Ogółem Total								
2005	IV	2773,0	197,0	410,1	369,3	405,0	429,5	962,1
2010	IV	1954,7	219,6	448,7	357,5	360,2	335,1	233,6
2011	IV	1982,7	187,3	387,6	347,8	374,7	381,8	303,4
2012	IV	2136,8	206,2	420,4	367,4	385,6	376,5	380,7
2013	IV	2157,9	190,3	371,8	361,8	407,0	397,7	429,4
2014	IV	1825,2	172,9	331,9	269,0	291,4	327,4	432,6
2015	I	1860,6	168,5	318,2	321,1	298,4	313,7	440,7
	II	1622,3	148,0	218,5	267,3	306,1	272,3	410,1
	III	1539,4	195,0	220,9	201,0	284,2	247,8	390,4
	IV	1563,3	159,3	299,7	235,3	248,2	241,4	379,5
2016	I	1600,5	148,3	287,2	260,6	247,2	378,7	378,7
	II	1392,5	137,6	197,4	217,8	261,2	226,3	352,2
Mężczyźni Men								
2005	IV	1286,6	117,9	222,8	176,3	199,7	201,4	368,5
2010	IV	939,9	130,2	226,9	165,2	171,4	154,5	91,6
2011	IV	922,5	110,1	200,2	157,4	168,5	163,3	122,8
2012	IV	1037,6	124,5	223,5	177,2	190,5	168,4	153,4
2013	IV	1058,4	113,6	195,8	173,5	206,0	191,6	177,9
2014	IV	885,5	100,3	173,9	127,0	144,8	154,7	184,9
2015	I	922,0	91,0	175,8	172,7	141,9	149,4	191,2
	II	780,4	76,6	115,0	138,1	147,6	126,9	176,3
	III	722,2	95,8	107,5	100,2	140,6	112,2	165,8
	IV	747,2	91,0	156,5	109,5	119,4	109,4	161,4
2016	I	781,4	80,0	157,0	148,0	120,9	113,5	162,1
	II	655,8	71,0	101,8	109,8	122,8	101,3	149,1
Kobiety Women								
2005	IV	1486,4	79,0	187,3	193,0	205,4	228,2	593,6
2010	IV	1014,8	89,4	221,8	192,3	188,8	180,6	142,0
2011	IV	1060,2	77,2	187,4	190,4	206,2	218,5	180,6
2012	IV	1099,2	81,7	196,9	190,2	195,0	208,1	227,3
2013	IV	1099,5	76,7	176,0	188,2	201,0	206,1	251,5
2014	IV	939,6	72,6	158,0	142,0	146,6	172,7	247,8
2015	I	938,7	77,5	142,4	148,4	156,5	164,3	249,6
	II	841,9	71,5	103,5	129,2	158,5	145,4	233,8
	III	817,1	99,2	113,4	100,8	143,6	135,6	224,5
	IV	816,1	68,4	143,2	125,7	128,8	132,0	218,1
2016	I	819,0	68,4	130,2	130,4	139,8	133,7	216,6
	II	736,6	66,6	95,5	107,9	138,4	125,0	203,1
w odsetkach in percent								
Ogółem Total								
2005	IV	100,0	7,1	14,8	13,3	14,6	15,5	34,7
2010	IV	100,0	11,2	23,0	18,3	18,4	17,1	12,0
2011	IV	100,0	9,4	19,6	17,5	18,9	19,3	15,3
2012	IV	100,0	9,7	19,7	17,2	18,0	17,6	17,8
2013	IV	100,0	8,8	17,2	16,8	18,9	18,4	19,9
2014	IV	100,0	9,5	18,2	14,7	16,0	17,9	23,7
2015	I	100,0	9,1	17,1	17,3	16,0	16,8	23,7
	II	100,0	9,1	13,5	16,5	18,8	16,8	25,3
	III	100,0	12,7	14,3	13,1	18,5	16,1	25,3
	IV	100,0	10,2	19,2	15,0	15,9	15,4	24,3
2016	I	100,0	9,3	17,9	17,4	16,3	15,4	23,7
	II	100,0	9,9	14,2	15,6	18,8	16,2	25,3

a Od momentu rejestracji w urzędzie pracy. Patrz uwagi do tablic, pkt 2, na str. 12.

a From the date of registering in a labour office. See comments to tables, item 2, on page 12.

TABL. 12. BEZROBOTNI WEDŁUG STAŻU PRACY

Stan w końcu kwartału

UNEMPLOYED PERSONS BY TOTAL WORK SENIORITY

As of the end of a quarter

OKRESY PERIODS	Ogółem Total	Według stażu pracy ^a By total work seniority ^a						Bez stażu No work seniority	
		do 1 roku below 1 year	1—5	3—10	10—20	20—30	powyżej 30 lat more than 30 years		
w tysiącach in thousands									
Ogółem Total									
2005	IV	2773,0	398,9	531,3	377,5	452,3	309,9	46,5	656,6
2010	IV	1954,7	295,4	435,5	259,2	288,8	207,5	63,1	405,1
2011	IV	1982,7	306,6	446,4	268,3	291,9	207,4	67,7	394,4
2012	IV	2136,8	329,0	489,0	300,4	315,9	223,2	82,3	397,0
2013	IV	2157,9	343,8	477,8	305,4	323,3	229,4	85,0	393,2
2014	IV	1825,2	306,1	397,6	262,8	277,2	193,4	72,7	315,4
2015	I	1860,6	324,3	408,7	271,0	282,7	195,5	75,7	302,8
	II	1622,3	276,3	352,1	240,0	250,3	174,7	69,1	259,9
	III	1539,4	265,2	335,2	224,1	233,3	162,4	63,6	255,6
	IV	1563,3	278,5	343,9	227,0	238,1	163,4	62,3	250,1
2016	I	1600,5	297,9	356,8	236,8	244,2	164,1	62,5	238,1
	II	1392,5	254,3	308,5	208,8	213,6	143,1	55,3	208,9
Mężczyźni Men									
2005	IV	1286,6	170,2	257,7	172,5	202,3	177,9	38,1	267,8
2010	IV	939,9	126,4	209,2	125,9	142,9	123,7	44,5	167,3
2011	IV	922,5	127,2	204,0	125,1	140,5	120,3	46,3	159,2
2012	IV	1037,6	142,4	232,9	145,4	158,4	132,9	56,4	169,2
2013	IV	1058,4	149,4	229,8	149,0	163,5	137,4	59,0	170,4
2014	IV	885,5	131,8	187,3	125,6	139,9	115,9	50,3	134,7
2015	I	922,0	143,2	196,4	132,2	145,7	118,9	52,7	132,9
	II	780,4	119,8	162,1	112,4	124,9	103,8	47,1	110,4
	III	722,2	110,8	150,2	102,3	114,4	95,1	42,9	106,5
	IV	747,2	118,3	157,5	106,9	119,8	97,8	42,5	104,4
2016	I	781,4	129,6	166,8	113,9	125,8	100,2	43,4	101,7
	II	655,8	107,2	136,7	95,8	106,9	85,6	37,7	85,9
Kobiety Women									
2005	IV	1486,4	228,7	273,6	205,0	250,0	132,0	8,3	388,9
2010	IV	1014,8	169,0	226,3	133,3	145,9	83,8	18,6	237,8
2011	IV	1060,2	179,4	242,4	143,2	151,4	87,1	21,4	235,2
2012	IV	1099,2	186,6	256,0	155,0	157,5	90,3	26,0	227,8
2013	IV	1099,5	194,4	248,0	156,4	159,9	92,0	26,1	222,8
2014	IV	939,6	174,3	210,2	137,2	137,3	77,6	22,4	180,7
2015	I	938,7	181,1	212,3	138,8	137,0	76,6	23,0	169,8
	II	841,9	156,5	190,0	127,6	125,4	70,9	22,0	149,5
	III	817,1	154,4	185,0	121,8	118,9	67,3	20,7	149,1
	IV	816,1	160,2	186,4	120,1	118,3	65,6	19,8	145,8
2016	I	819,0	168,3	190,0	122,9	118,3	63,9	19,1	136,4
	II	736,6	147,0	171,8	113,1	106,7	57,4	17,6	123,0
w odsetkach in percent									
Ogółem Total									
2005	IV	100,0	14,4	19,2	13,6	16,3	11,2	1,7	23,7
2010	IV	100,0	15,1	22,3	13,3	14,8	10,6	3,2	20,7
2011	IV	100,0	15,5	22,5	13,5	14,7	10,5	3,4	19,9
2012	IV	100,0	15,4	22,9	14,0	14,8	10,4	3,9	18,6
2013	IV	100,0	15,9	22,1	14,2	15,0	10,6	4,0	18,2
2014	IV	100,0	16,8	21,8	14,4	15,2	10,6	3,9	17,3
2015	I	100,0	17,4	21,9	14,6	15,2	10,5	4,1	16,3
	II	100,0	17,0	21,7	14,8	15,4	10,8	4,3	16,0
	III	100,0	17,2	21,8	14,6	15,2	10,5	4,1	16,6
	IV	100,0	17,8	22,0	14,5	15,2	10,5	4,0	16,0
2016	I	100,0	18,6	22,3	14,8	15,3	10,2	3,9	14,9
	II	100,0	18,2	22,2	15,0	15,3	10,3	4,0	15,0

a Patrz uwagi do tablic pkt 3, na str. 12.

a See comments to tables, item 3, on page 12.

TABL. 13. WYBRANE DANE O BEZROBOTNYCH WEDŁUG REGIONÓW I WOJEWÓDZTW

Stan w końcu czerwca 2016 r.

SELECTED DATA ON UNEMPLOYED PERSONS BY REGIONS AND VOIVODSHIPS

As of the end of June 2016

REGIONY REGIONS WOJEWÓDZTWA VOIVODSHIPS	Ogółem Total	z ogółem of total							
		kobiety women	poprzednio pracujący previously employed	zwolnieni z przyczyn dotyczą- cych zakładów pracy terminated for company reasons	w okresie do 12 m-cy od dnia ukończenia nauki in period of 12 months since completion of education	nieposia- dający prawa do zasiłku unemplo- yed not entitled to a benefit	bez kwalifika- cji zawodo- wych without occupatio- nal qualifica- tions	bez doświad- czenia zawodo- wego without work experience	kobiety, które nie podjęły zatrudni- enia po urodze- niu dziecka women who did not take employ- ment after havi- ng a child
w tysiącach in thousands									
POLSKA POLAND	1392,5	736,6	1183,6	71,0	30,4	1199,0	430,6	302,9	200,2
REGION CENTRALNY	301,0	148,9	256,0	17,5	6,3	259,9	101,6	64,5	35,0
Łódzkie	99,0	49,4	88,1	5,8	1,8	85,5	33,9	16,9	10,8
Mazowieckie	202,0	99,4	167,8	11,7	4,5	174,4	67,8	47,7	24,2
REGION POŁUDNIOWY	234,1	127,6	201,0	14,4	5,3	202,4	63,6	48,1	32,7
Małopolskie	103,4	56,0	87,5	7,1	2,8	90,0	25,5	22,4	14,0
Śląskie	130,7	71,7	113,5	7,4	2,5	112,3	38,1	25,7	18,7
REGION WSCHODNI	313,6	157,0	250,9	13,0	8,3	280,1	91,2	88,2	46,6
Lubelskie	95,8	47,3	73,7	3,6	2,4	88,1	29,7	31,3	15,5
Podkarpackie	108,0	56,9	88,4	4,6	2,8	95,4	28,6	27,8	16,6
Podlaskie	50,3	22,9	40,5	1,7	1,2	45,1	16,6	13,6	6,5
Świętokrzyskie	59,6	29,8	48,4	3,1	2,0	51,5	16,3	15,6	7,9
REGION PÓLNO-CNO- -ZACHODNI	182,0	102,3	159,1	10,4	3,4	151,7	54,2	34,2	27,8
Lubuskie	33,4	18,3	29,2	1,9	0,5	27,5	10,8	6,3	4,7
Wielkopolskie	81,9	47,9	72,5	5,7	1,8	68,5	22,2	14,1	12,6
Zachodniopomorskie	66,7	36,1	57,5	2,8	1,0	55,8	21,2	13,8	10,4
REGION POŁUDNIOWO- -ZACHODNI	123,5	65,6	110,8	5,8	2,2	105,1	39,7	20,3	17,8
Dolnośląskie	90,7	47,4	81,5	4,2	1,6	76,4	29,0	14,5	12,8
Opolskie	32,8	18,2	29,2	1,6	0,7	28,7	10,7	5,8	5,0
REGION PÓLNO-CNY	238,1	135,3	205,8	10,0	4,8	199,9	80,2	47,6	40,3
Kujawsko-pomorskie	98,9	57,0	84,8	3,9	2,3	83,6	35,4	20,8	17,5
Pomorskie	66,9	39,5	58,9	3,3	1,3	55,9	21,2	11,7	11,4
Warmińsko-mazurskie	72,3	38,7	62,1	2,8	1,2	60,3	23,5	15,1	11,5

TABL. 14. WYBRANE DANE O BEZROBOTNYCH MIESZKAJĄCYCH NA WSI WEDŁUG REGIONÓW I WOJEWÓDZTW

Stan w końcu II kwartału 2016 r.

SELECTED DATA ON UNEMPLOYED PERSONS LIVING IN THE RURAL AREAS BY REGIONS AND VOIVODSHIPS

As of the end of the second quarter 2016

REGIONY REGIONS WOJEWÓDZTWA VOIVODSHIPS	Ogółem Total	Nieposiadający prawa do zasiłku <i>Unemployed persons not entitled to a benefit</i>	Nowo zarejestrowani w II kwartale <i>Newly registered unemployed persons in the 2 nd quarter</i>	Wyrejestrowani w II kwartale <i>Persons removed from unemployment rolls in the 2 nd quarter</i>	W tym <i>Of which</i>
					podjęli pracę <i>took work</i>
w tysiącach <i>in thousands</i>					
POLSKA POLAND	612,4	530,6	202,7	304,8	147,5
REGION CENTRALNY	120,1	104,1	35,6	50,7	25,1
Łódzkie	32,0	27,6	10,4	15,7	7,9
Mazowieckie	88,2	76,5	25,2	35,0	17,3
REGION POŁUDNIOWY	81,6	69,7	27,6	44,2	20,8
Małopolskie	53,2	46,0	17,8	29,4	13,7
Śląskie	28,4	23,8	9,8	14,9	7,1
REGION WSCHODNI	170,4	153,0	50,9	78,3	36,3
Lubelskie	52,1	48,5	14,5	23,3	9,8
Podkarpackie	66,9	59,0	19,4	31,0	15,6
Podlaskie	18,1	16,6	4,9	7,0	3,5
Świętokrzyskie	33,2	28,9	12,1	17,0	7,5
REGION PÓŁNOCNO-ZACHODNI	80,4	67,8	31,2	47,3	23,3
Lubuskie	14,2	11,8	5,5	8,0	3,7
Wielkopolskie	38,4	32,5	16,2	23,8	12,0
Zachodniopomorskie	27,8	23,4	9,4	15,5	7,5
REGION POŁUDNIOWO-ZACHODNI	48,5	41,8	18,5	25,8	12,8
Dolnośląskie	33,4	28,5	12,4	17,7	8,6
Opolskie	15,1	13,3	6,1	8,1	4,2
REGION PÓŁNOCNY	111,5	94,2	39,0	58,5	29,2
Kujawsko-pomorskie	46,0	39,2	15,5	21,5	10,9
Pomorskie	29,3	24,6	11,7	17,9	8,6
Warmińsko-mazurskie	36,2	30,5	11,8	19,1	9,7

TABL. 15. BEZROBOTNI ZAMIESZKALI NA WSI WEDŁUG WYKSZTAŁCENIA ORAZ WOJEWÓDZTW

Stan w końcu grudnia 2015 r.

REGISTERED UNEMPLOYED PERSONS LIVING IN RURAL AREAS BY LEVEL OF EDUCATION AND VOIVODSHIPS

As of the end of December 2015

WOJEWÓDZTWA VOIVODSHIPS	Ogółem Total	Z wykształceniem By level of education					gimnazjalnym podstawowym i niepełnym podstawowym lower secondary primary and incomplete primary
		wyższym tertiary	średnim zawodowym ^a vocational secondary ^a	średnim ogólno- kształcącym general secondary	zasadniczym zawodowym basic vocational		
w tysiącach in thousands							
POLSKA POLAND	701,6	65,8	148,4	67,0	214,0	206,4	
Dolnośląskie	37,4	2,8	6,9	3,1	11,7	12,9	
Kujawsko-pomorskie	50,5	3,1	9,2	4,4	16,0	17,8	
Lubelskie	60,2	7,0	14,4	6,8	16,2	15,7	
Lubuskie	16,9	1,0	3,1	1,3	5,5	6,0	
Łódzkie	36,3	3,5	7,3	3,7	10,3	11,5	
Małopolskie	63,8	7,6	15,7	6,4	20,7	13,4	
Mazowieckie	95,5	9,0	19,6	10,1	28,0	28,9	
Opolskie	16,9	1,5	3,1	1,4	5,5	5,4	
Podkarpackie	78,0	8,9	19,8	7,2	25,5	16,7	
Podlaskie	20,1	2,0	4,6	2,1	5,1	6,3	
Pomorskie	35,1	2,3	6,4	3,5	11,1	11,8	
Śląskie	32,6	3,9	7,4	2,8	10,5	8,0	
Świętokrzyskie	37,1	4,7	9,3	3,7	11,2	8,3	
Warmińsko-mazurskie	42,5	2,3	7,0	3,8	12,2	17,2	
Wielkopolskie	44,9	4,1	9,3	3,7	15,0	12,7	
Zachodniopomorskie	33,9	2,0	5,2	3,1	9,5	14,0	

^a Łącznie ze szkołami policealnymi.

^a Including post secondary schools.

TABL. 16. BEZROBOTNI ZAMIESZKALI NA WSI WEDŁUG WIEKU ORAZ WOJEWÓDZTW

Stan w końcu grudnia 2015 r.

REGISTERED UNEMPLOYED PERSONS LIVING IN RURAL AREAS BY AGE AND VOIVODSHIPS

As of the end of December 2015

WOJEWÓDZTWA VOIVODSHIPS	Ogółem Total	W wieku By age				
		24 lata i mniej 24 years and less	25—34	35—44	45—54	55 lat i więcej 55 years and more
w tysiącach in thousands						
POLSKA POLAND	701,6	140,4	200,7	139,3	121,0	100,3
Dolnośląskie	37,4	5,6	9,6	7,8	6,8	7,6
Kujawsko-pomorskie	50,5	9,8	14,6	10,9	8,8	6,5
Lubelskie	60,2	13,7	19,7	11,3	8,7	6,8
Lubuskie	16,9	2,7	4,5	3,4	3,1	3,2
Łódzkie	36,3	7,2	10,0	7,1	6,3	5,7
Małopolskie	63,8	15,0	18,5	11,9	10,6	7,8
Mazowieckie	95,5	19,0	26,6	19,2	16,5	14,2
Opolskie	16,9	2,9	4,4	3,1	3,2	3,3
Podkarpackie	78,0	16,2	23,6	15,9	13,8	8,5
Podlaskie	20,1	4,8	5,8	3,5	3,2	2,7
Pomorskie	35,1	7,0	9,8	7,0	6,1	5,2
Śląskie	32,6	5,3	8,9	6,8	6,3	5,4
Świętokrzyskie	37,1	8,2	11,3	7,1	5,8	4,7
Warmińsko-mazurskie	42,5	7,8	11,6	8,8	8,0	6,4
Wielkopolskie	44,9	9,6	13,0	8,7	7,3	6,3
Zachodniopomorskie	33,9	5,6	8,9	6,8	6,4	6,1

TABL. 17. BEZROBOTNI ZAMIESZKALI NA WSI WEDŁUG CZASU POZOSTAWANIA BEZ PRACY ORAZ WOJEWÓDZTW

Stan w końcu grudnia 2015 r.

REGISTERED UNEMPLOYED PERSONS LIVING IN RURAL AREAS BY DURATION OF UNEMPLOYMENT AND VOIVODSHIPS

As of the end of December 2015

WOJEWÓDZTWA VOIVODSHIPS	Ogółem Total	Według czasu pozostawania bez pracy ^a By duration of unemployment ^a					
		do 1 miesiąca below 1 month	1—3	3—6	6—12	12—24	powyżej 24 m-cy more than 24 months
w tysiącach in thousands							
POLSKA POLAND	701,6	70,6	135,8	106,1	108,1	107,8	173,3
Dolnośląskie	37,4	4,3	7,6	5,7	5,8	5,5	8,4
Kujawsko-pomorskie	50,5	4,9	9,9	7,3	7,7	7,8	12,9
Lubelskie	60,2	6,2	10,9	8,6	8,3	9,2	17,0
Lubuskie	16,9	2,0	3,8	2,8	2,8	2,4	3,2
Łódzkie	36,3	4,0	6,7	5,6	5,7	5,5	8,7
Małopolskie	63,8	6,5	12,8	10,1	9,4	9,7	15,3
Mazowieckie	95,5	7,8	15,6	13,8	15,6	15,7	27,1
Opolskie	16,9	2,2	3,5	2,6	2,5	2,5	3,5
Podkarpackie	78,0	6,8	14,3	11,5	11,2	11,8	22,4
Podlaskie	20,1	1,6	3,2	2,8	3,2	3,3	5,9
Pomorskie	35,1	3,8	7,4	5,7	5,6	5,6	7,1
Śląskie	32,6	3,6	6,5	5,0	5,1	4,7	7,7
Świętokrzyskie	37,1	3,9	7,5	5,9	6,3	5,4	8,1
Warmińsko-mazurskie	42,5	4,1	8,7	6,4	6,6	6,9	9,8
Wielkopolskie	44,9	5,5	9,9	7,2	6,8	6,4	9,0
Zachodniopomorskie	33,9	3,4	7,6	5,1	5,3	5,4	7,1

^a Od momentu rejestracji w urzędzie pracy. Patrz uwagi do tablic, pkt 2, str. 12.

^a From the date of registering in a labour office. See comments to tables, item 2, page 12.

TABL. 18. BEZROBOTNI ZAMIESZKALI NA WSI WEDŁUG STAŻU PRACY ORAZ WOJEWÓDZTW

Stan w końcu grudnia 2015 r.

REGISTERED UNEMPLOYED PERSONS LIVING IN RURAL AREAS BY WORK SENIORITY AND VOIVODSHIPS

As of the end of December 2015

WOJEWÓDZTWA VOIVODSHIPS	Ogółem Total	Według stażu pracy ^a By work seniority ^a						Bez stażu No work seniority
		1 rok i mniej below 1 year	1—5	5—10	10—20	20—30	powyżej 30 m-cy more than 30 months	
w tysiącach in thousands								
POLSKA POLAND	701,6	123,4	165,6	98,8	98,5	58,3	20,1	136,8
Dolnośląskie	37,4	5,8	9,1	5,7	6,3	4,2	1,5	4,8
Kujawsko-pomorskie	50,5	8,8	13,1	7,7	7,0	3,6	1,2	9,1
Lubelskie	60,2	13,4	12,4	6,4	5,8	3,2	0,9	18,1
Lubuskie	16,9	2,5	3,9	2,5	2,9	1,9	0,7	2,5
Łódzkie	36,3	6,2	8,5	5,4	5,5	3,3	1,1	6,2
Małopolskie	63,8	10,8	15,1	9,0	9,1	5,5	2,1	12,2
Mazowieckie	95,5	15,8	21,9	13,4	13,2	7,4	2,3	21,4
Opolskie	16,9	2,7	4,2	2,4	2,6	2,0	0,8	2,1
Podkarpackie	78,0	14,7	17,8	10,5	10,5	5,8	1,9	16,8
Podlaskie	20,1	3,9	4,5	2,3	2,2	1,1	0,4	5,6
Pomorskie	35,1	5,6	9,1	5,5	5,6	3,2	1,1	5,0
Śląskie	32,6	5,5	7,1	4,9	5,3	3,9	1,5	4,6
Świętokrzyskie	37,1	7,0	8,6	4,9	4,5	2,6	0,8	8,8
Warmińsko-mazurskie	42,5	7,4	10,8	6,5	6,3	3,4	0,9	7,2
Wielkopolskie	44,9	7,0	11,6	6,9	6,8	4,2	1,9	6,5
Zachodniopomorskie	33,9	6,2	8,0	4,9	5,1	3,1	0,9	5,7

^a Patrz uwagi do tablic pkt 3, na str. 12.

^a See comments to tables, item 3, page 12.

TABL. 19. BEZROBOTNI ZAREJESTROWANI BĘDĄCY W SZCZEGÓLNEJ SYTUACJI NA RYNKU PRACY WEDŁUG REGIONÓW I WOJEWÓDZTW

Stan w końcu czerwca 2016 r.

REGISTERED UNEMPLOYED PERSONS WITH A SPECIFIC SITUATION ON THE LABOUR MARKET BY REGIONS AND VOIVODSHIPS

As of the end of June 2016

REGIONY REGIONS WOJEWÓDZTWA VOIVODSHIPS	Bezrobotni zarejestrowani Registered unemployed persons								
	w wieku by age			długotrwale bezrobotni long-term unemployed	osoby korzystające ze świadczeń pomocy społecznej unemployed persons benefiting from social assistance	osoby posiadające co najmniej jedno dziecko unemployed persons with at least one child		niepełno- sprawni do 18 roku życia disabled child below 18 years of age	niepełno- sprawni disabled
	do 25 roku życia below 25 years	do 30 roku życia below 30 years	powyżej 50 roku życia over 50 years			do 6 roku życia below 6 years of age	niepełno- sprawni do 18 roku życia disabled child below 18 years of age		
	w tysiącach in thousands								
POLSKA POLAND	186,3	379,6	390,9	791,1	27,9	233,5	2,2	86,1	
REGION CENTRALNY	36,9	74,8	89,3	174,9	2,8	43,2	0,4	16,8	
Lódzkie	10,8	22,6	31,2	57,7	1,2	14,3	0,2	7,9	
Mazowieckie	26,1	52,2	58,1	117,3	1,6	28,8	0,2	8,8	
REGION POŁUDNIOWY	30,5	62,7	66,1	126,8	5,9	38,4	0,3	15,3	
Małopolskie	15,9	31,4	26,7	57,6	1,7	17,3	0,1	6,4	
Śląskie	14,6	31,4	39,3	69,3	4,2	21,1	0,2	8,9	
REGION WSCHODNI	47,6	97,6	77,2	193,1	4,3	51,4	0,4	16,6	
Lubelskie	14,9	31,0	22,7	60,2	0,4	16,4	0,1	4,5	
Podkarpackie	15,9	33,1	25,5	67,8	2,2	18,5	0,2	5,0	
Podlaskie	7,4	15,2	13,9	31,1	0,9	7,0	0,1	3,2	
Świętokrzyskie	9,4	18,3	15,1	33,9	0,8	9,5	0,1	3,9	
REGION PÓŁNOCNO- -ZACHODNI	23,6	48,4	53,4	94,0	2,8	33,2	0,3	13,0	
Lubuskie	4,2	8,5	10,1	16,7	0,5	5,5	0,0	3,0	
Wielkopolskie	11,5	23,5	22,2	40,7	1,8	15,7	0,1	6,5	
Zachodniopomorskie	7,9	16,4	21,1	36,6	0,5	12,0	0,1	3,5	
REGION POŁUDNIOWO- -ZACHODNI	13,9	29,3	40,8	66,0	4,6	22,2	0,3	9,7	
Dolnośląskie	9,8	20,6	30,1	48,0	3,8	16,3	0,2	7,4	
Opolskie	4,1	8,6	10,7	18,0	0,8	5,9	0,1	2,3	
REGION PÓLNOCNY	33,7	66,9	64,1	136,3	7,4	45,1	0,6	14,8	
Kujawsko-pomorskie	14,4	28,0	25,4	59,1	4,6	18,7	0,2	4,7	
Pomorskie	9,1	18,6	18,5	34,8	0,6	13,2	0,2	5,3	
Warmińsko-mazurskie	10,2	20,2	20,2	42,3	2,2	13,2	0,2	4,7	

a Patrz uwagi do tablic pkt. 1, na str. 12.

a See comments to tables on item 1, page 12.

TABL. 20. **BEZROBOTNI WEDŁUG WOJEWÓDZTW I PŁCI**
Stan w końcu miesiąca
UNEMPLOYED PERSONS BY VOIVODSHIPS AND SEX
As of the end of a month

WOJEWÓDZTWA VOIVODSHIPS	2015						2016					
	03	06	09	10	11	12	01	02	03	04	05	06
	w tysiącach in thousands											
Ogółem Total												
POLSKA POLAND	1860,6	1622,3	1539,4	1516,9	1530,6	1563,3	1647,5	1652,7	1600,5	1521,8	1456,9	1392,5
Dolnośląskie	124,7	106,8	98,8	97,4	97,8	100,0	105,6	106,4	104,0	99,0	94,8	90,7
Kujawsko-pomorskie	127,9	109,9	104,4	103,0	103,8	107,3	113,7	114,7	111,2	106,2	102,5	98,9
Lubelskie	119,9	104,5	101,0	100,5	103,9	107,9	113,3	113,2	110,3	104,9	100,4	95,8
Lubuskie	47,5	41,5	38,6	37,9	38,0	39,3	42,3	41,7	39,4	37,0	35,2	33,4
Łódzkie	131,1	117,9	109,3	106,9	107,3	109,5	114,9	116	112,9	107,3	103,4	99,0
Małopolskie	142,2	122,6	117,3	115,6	116,9	119,6	125,5	126,5	122,0	115,6	109,6	103,4
Mazowieckie	252,1	227,7	220,9	216,3	216,1	216,5	226,2	227,1	221,5	214,0	208,4	202,0
Opolskie	42,9	37,2	34,3	33,8	34,0	36,2	38,3	38,3	36,9	35,2	33,7	32,8
Podkarpackie	139,9	120,6	118,3	117,8	120,2	123,5	129,2	128,8	125,0	117,4	111,9	108,0
Podlaskie	62,2	55,5	53,8	53,2	53,9	55,0	58,2	58,1	56,2	53,8	51,9	50,3
Pomorskie	98,0	82,4	77,2	76,3	76,8	77,7	82,4	82,6	79,3	75,2	71,1	66,9
Śląskie	180,6	159,6	149,2	146,4	146,8	148,5	155,6	155,9	151,2	145,1	138,1	130,7
Świętokrzyskie	78,2	68,5	63,9	63,0	64,5	66,1	70,2	69,8	67,7	63,9	62,0	59,6
Warmińsko-mazurskie	98,4	84,2	81,4	80,6	81,2	83,5	88,3	88,7	85,9	81,1	76,6	72,3
Wielkopolskie	119,4	101,9	94,5	91,8	91,9	93,3	98,9	100,1	96,7	91,2	86,4	81,9
Zachodniopomorskie	95,6	81,4	76,6	76,4	77,6	79,4	84,8	84,7	80,2	75,0	70,7	66,7
Mężczyźni Men												
POLSKA POLAND	922,0	780,4	722,2	712,5	724,4	747,2	798,7	806,3	781,4	735,4	695,6	655,8
Dolnośląskie	62,1	52,1	47,1	46,5	47,1	48,4	51,8	52,7	51,5	48,4	45,9	43,3
Kujawsko-pomorskie	58,5	47,8	44,0	43,7	44,6	46,9	51,0	51,7	49,9	46,6	44,2	41,9
Lubelskie	63,4	53,8	50,7	50,4	52,4	55,3	58,9	59,1	57,8	54,5	51,5	48,5
Lubuskie	22,7	19,0	17,4	17,2	17,4	18,1	19,9	19,7	18,5	17,2	16,1	15,2
Łódzkie	67,8	59,8	54,4	53,2	53,7	55,0	58,3	59,2	57,9	54,7	52,2	49,5
Małopolskie	69,4	57,6	53,3	52,5	53,5	55,4	59,4	60,2	58,4	54,7	51,1	47,5
Mazowieckie	133,6	118,0	112,3	110,5	110,8	111,8	117,6	118,7	115,8	111,1	107,2	102,6
Opolskie	20,9	17,2	15,3	15,0	15,3	16,4	17,8	18,0	17,3	16,3	15,3	14,6
Podkarpackie	69,8	58,5	55,8	55,5	57,4	59,9	63,2	63,1	61,3	56,9	53,7	51,1
Podlaskie	34,4	30,2	28,7	28,5	29,1	30,1	32,1	32,3	31,4	29,7	28,5	27,3
Pomorskie	44,2	35,8	32,4	31,7	32,3	33,1	35,6	35,9	34,3	31,9	29,6	27,4
Śląskie	86,1	74,2	67,5	66,4	66,9	67,8	72,1	72,6	70,7	67,3	63,2	59,0
Świętokrzyskie	41,0	34,6	31,5	31,2	32,2	33,4	35,9	36,1	35,1	32,7	31,4	29,7
Warmińsko-mazurskie	48,6	40,1	37,8	37,3	37,7	39,4	42,5	43,1	41,7	38,9	36,3	33,6
Wielkopolskie	53,4	43,3	39,0	37,9	38,4	39,5	42,9	43,8	42,1	39,1	36,4	34,0
Zachodniopomorskie	46,1	38,5	35,1	34,9	35,5	36,5	39,6	39,9	37,9	35,4	33,0	30,5

TABL. 20. **BEZROBOTNI WEDŁUG WOJEWÓDZTW I PŁCI (dok.)**

Stan w końcu miesiąca

UNEMPLOYED PERSONS BY VOIVODSHIPS AND SEX (cont.)

As of the end of a month

WOJEWÓDZTWA VOIVODSHIPS	2015						2016					
	03	06	09	10	11	12	01	02	03	04	05	06
	w tysiącach in thousands											
Kobiety Women												
POLSKA POLAND	938,7	841,9	817,1	804,4	806,2	816,1	848,8	846,3	819,0	786,4	761,3	736,6
Dolnośląskie	62,6	54,7	51,7	51,0	50,7	51,6	53,8	53,7	52,5	50,6	48,9	47,4
Kujawsko-pomorskie	69,5	62,1	60,4	59,4	59,2	60,4	62,8	63,0	61,3	59,6	58,4	57,0
Lubelskie	56,5	50,7	50,3	50,1	51,4	52,6	54,4	54,1	52,6	50,4	48,9	47,3
Lubuskie	24,8	22,5	21,1	20,7	20,6	21,3	22,4	22,0	20,9	19,8	19,1	18,3
Łódzkie	63,3	58,1	54,9	53,7	53,6	54,5	56,7	56,8	55	52,6	51,2	49,4
Małopolskie	72,8	64,9	64,0	63,1	63,4	64,2	66,2	66,3	63,7	60,9	58,6	56,0
Mazowieckie	118,5	109,8	108,6	105,8	105,2	104,7	108,6	108,3	105,8	102,9	101,2	99,4
Opolskie	22,0	20,0	19,0	18,8	18,7	19,8	20,5	20,3	19,6	18,9	18,4	18,2
Podkarpackie	70,2	62,1	62,5	62,2	62,8	63,6	65,9	65,6	63,7	60,5	58,2	56,9
Podlaskie	27,9	25,3	25,1	24,7	24,8	24,9	26,1	25,8	24,9	24,1	23,4	22,9
Pomorskie	53,8	46,6	44,8	44,5	44,5	44,6	46,7	46,7	45,1	43,3	41,5	39,5
Śląskie	94,5	85,4	81,6	80,0	79,9	80,7	83,5	83,2	80,5	77,7	74,9	71,7
Świętokrzyskie	37,1	33,9	32,4	31,8	32,3	32,7	34,3	33,7	32,6	31,2	30,6	29,8
Warmińsko-mazurskie	49,8	44,1	43,6	43,3	43,5	44,1	45,8	45,6	44,1	42,2	40,3	38,7
Wielkopolskie	66,0	58,7	55,5	53,9	53,5	53,8	56,0	56,3	54,6	52,1	49,9	47,9
Zachodniopomorskie	49,4	42,9	41,5	41,5	42,1	42,9	45,2	44,8	42,3	39,6	37,8	36,1

TABL. 21. **STOPA BEZROBOCIA^a WEDŁUG WOJEWÓDZTW**

Stan w końcu miesiąca

UNEMPLOYMENT RATE^a BY VOIVODSHIPS

As of the end of a month

WOJEWÓDZTWA VOIVODSHIPS	2015						2016					
	03	06	09	10	11	12	01	02	03	04	05	06
	w % in %											
POLSKA POLAND	11,5	10,2	9,7	9,6	9,6	9,8	10,3	10,3	10,0	9,5	9,1	8,8
Dolnośląskie	10,6	9,2	8,6	8,5	8,5	8,6	9,0	9,1	8,9	8,5	8,2	7,8
Kujawsko-pomorskie	15,5	13,6	13,0	12,8	12,9	13,3	13,9	14,0	13,6	13,1	12,7	12,2
Lubelskie	12,9	11,4	11,1	11,0	11,3	11,7	12,2	12,2	11,9	11,4	10,9	10,4
Lubuskie	12,5	11,1	10,4	10,2	10,2	10,6	11,2	11,1	10,5	9,9	9,5	9,0
Łódzkie	12,2	11,1	10,3	10,1	10,1	10,3	10,7	10,8	10,5	10,1	9,7	9,3
Małopolskie	9,9	8,6	8,3	8,2	8,2	8,4	8,8	8,8	8,5	8,1	7,7	7,3
Mazowieckie	9,7	8,8	8,6	8,4	8,4	8,4	8,7	8,7	8,5	8,2	8,0	7,8
Opolskie	11,9	10,5	9,7	9,6	9,6	10,2	10,7	10,7	10,3	9,9	9,5	9,2
Podkarpackie	14,8	13,0	12,8	12,7	12,9	13,2	13,7	13,7	13,3	12,6	12,1	11,7
Podlaskie	13,2	11,9	11,6	11,5	11,6	11,8	12,4	12,3	12,0	11,5	11,1	10,8
Pomorskie	11,2	9,6	9,0	8,9	9,0	9,0	9,5	9,5	9,1	8,7	8,3	7,8
Śląskie	9,8	8,8	8,2	8,1	8,1	8,2	8,5	8,5	8,2	7,9	7,6	7,2
Świętokrzyskie	14,5	12,9	12,1	12,0	12,2	12,5	13,1	13,1	12,7	12,1	11,7	11,3
Warmińsko-mazurskie	18,7	16,5	16,0	15,8	15,9	16,3	17,0	17,0	16,5	15,8	15,0	14,3
Wielkopolskie	7,8	6,7	6,2	6,1	6,1	6,2	6,5	6,5	6,3	6,0	5,7	5,4
Zachodniopomorskie	15,6	13,6	12,9	12,8	13,0	13,3	14,0	13,9	13,3	12,5	11,9	11,2

^a Patrz uwagi metodyczne na pkt. 2 na str. 8.

^a See methodological notes item 2 on page 8.

TABL. 22. NAPŁYW I ODPLYW BEZROBOTNYCH WEDŁUG WOJEWÓDZTW
W miesiącu sprawozdawczym
INFLOW TO AND OUTFLOW FROM UNEMPLOYMENT BY VOIVODSHIPS
In reporting months

WOJEWÓDZTWA VOIVODSHIPS	2015						2016					
	03	06	09	10	11	12	01	02	03	04	05	06
	w tysiącach <i>in thousands</i>											
Napływ <i>Inflow</i>												
POLSKA <i>POLAND</i>	187,6	163,7	227,6	211,4	204,7	232,4	223,6	190,7	185,7	172,8	154,4	155,5
Dolnośląskie	15,1	12,5	16,5	15,1	14,1	17,9	15,8	14,1	14,1	13,1	11,5	11,7
Kujawsko-pomorskie	13,2	12,0	16,7	15,3	14,7	17,0	15,5	13,7	13,3	12,7	11,1	11,0
Lubelskie	10,3	8,9	12,8	12,0	13,3	16,1	13,1	10,7	10,6	9,5	8,8	8,6
Lubuskie	6,0	5,6	7,3	6,8	6,1	7,3	7,5	5,9	5,4	5,3	4,9	4,8
Łódzkie	12,5	10,7	13,8	13,0	12,9	15,8	14,6	12,5	12,5	11,1	9,8	10,0
Małopolskie	13,7	11,2	16,8	15,8	15,0	16,2	16,4	14,2	13,1	11,9	10,7	11,0
Mazowieckie	22,4	19,5	26,3	23,4	23,3	24,9	25,7	22,7	22,3	20,6	19,0	19,1
Opolskie	5,3	4,5	6,1	5,9	5,3	7,3	6,4	5,2	5,1	4,8	4,3	4,6
Podkarpackie	11,9	10,7	15,4	15,0	14,7	15,5	15,0	12,2	13,0	11,0	9,8	10,5
Podlaskie	5,5	5,0	6,7	6,2	6,1	6,8	6,9	5,5	5,5	5,2	4,6	4,7
Pomorskie	10,3	9,4	13,5	12,6	11,5	12,0	12,5	10,8	10,4	10,6	8,8	8,8
Śląskie	20,1	17,7	22,9	21,6	21,2	24,8	22,3	19,6	18,8	18,1	16,2	16,2
Świętokrzyskie	8,0	6,8	9,3	9,2	8,7	9,5	9,7	8,2	7,9	7,4	7,1	6,8
Warmińsko-mazurskie	8,9	8,2	12,6	11,7	10,4	12,1	12,3	9,5	9,2	9,2	8,2	7,9
Wielkopolskie	13,8	12,1	17,5	15,3	15,2	16,6	16,0	14,6	13,7	12,8	11,3	11,4
Zachodniopomorskie	10,7	8,9	13,5	12,4	12,0	12,8	14,1	11,4	10,6	9,6	8,4	8,5
Odływ <i>Outflow</i>												
POLSKA <i>POLAND</i>	245,7	243,5	251,8	233,8	191,0	199,7	139,5	185,5	237,9	251,4	219,4	219,9
Dolnośląskie	18,6	19,0	19,3	16,5	13,8	15,7	10,2	13,3	16,5	18,1	15,7	15,8
Kujawsko-pomorskie	18,2	17,8	17,7	16,7	13,9	13,5	9,1	12,7	16,9	17,6	14,8	14,6
Lubelskie	13,3	14,4	14,6	12,5	9,9	12,0	7,7	10,8	13,5	15,0	13,2	13,2
Lubuskie	7,8	7,3	8,1	7,5	5,9	6,0	4,5	6,5	7,7	7,7	6,7	6,5
Łódzkie	14,8	15,5	16,3	15,5	12,5	13,6	9,2	11,4	15,6	16,6	13,7	14,4
Małopolskie	17,9	17,2	17,6	17,5	13,7	13,6	10,4	13,2	17,6	18,3	16,6	17,2
Mazowieckie	29,9	28,2	28,9	28,1	23,6	24,4	16,0	21,9	27,9	28,2	24,6	25,5
Opolskie	6,9	6,7	6,9	6,4	5,1	5,2	4,3	5,1	6,5	6,6	5,8	5,5
Podkarpackie	16,0	16,7	16,6	15,5	12,3	12,2	9,3	12,6	16,8	18,6	15,3	14,4
Podlaskie	7,2	7,2	7,5	6,8	5,5	5,6	3,7	5,6	7,4	7,7	6,5	6,3
Pomorskie	14,0	14,6	14,2	13,5	11,0	11,1	7,7	10,6	13,7	14,7	12,8	13,0
Śląskie	23,8	25,3	25,6	24,3	20,9	23,0	15,2	19,3	23,5	24,2	23,1	23,6
Świętokrzyskie	10,2	9,9	11,6	10,0	7,3	7,8	5,7	8,5	10,1	11,1	9,0	9,2
Warmińsko-mazurskie	13,7	12,5	13,2	12,6	9,8	9,8	7,5	9,2	12,0	14,0	12,7	12,2
Wielkopolskie	18,7	18,1	19,5	18,0	15,1	15,2	10,3	13,4	17,2	18,2	16,1	15,8
Zachodniopomorskie	14,6	13,1	14,1	12,6	10,8	11,0	8,7	11,5	15,1	14,8	12,6	12,6

TABL. 23. UDZIAŁ BEZROBOTNYCH ZWOLNIONYCH Z PRZYCZYN DOTYCZĄCYCH ZAKŁADÓW PRACY W OGÓLNEJ LICZBIE BEZROBOTNYCH WEDŁUG WOJEWÓDZTW

Stan w końcu miesiąca

PERCENTAGE SHARE OF UNEMPLOYED PERSONS TERMINATED FOR COMPANY REASONS IN THE TOTAL NUMBER OF THE UNEMPLOYMENT BY VOIVODSHIPS

As of the end of a month

WOJEWÓDZTWA VOIVODSHIPS	2015						2016					
	03	06	09	10	11	12	01	02	03	04	05	06
	w % in %											
POLSKA POLAND	5,2	5,6	5,4	5,3	5,2	5,1	5,0	5,0	5,0	5,0	5,1	5,1
Dolnośląskie	4,7	5,4	5,4	5,2	5,1	4,9	4,8	4,7	4,6	4,5	4,6	4,6
Kujawsko-pomorskie	4,2	4,5	4,4	4,3	4,2	4,0	4,0	4,0	4,0	4,0	4,0	4,0
Lubelskie	3,8	4,1	4,0	3,9	3,8	3,7	3,7	3,7	3,7	3,7	3,7	3,8
Lubuskie	5,9	6,5	6,4	6,2	6,2	5,9	5,6	5,5	5,6	5,5	5,7	5,7
Łódzkie	5,8	6,0	6,0	6,0	5,9	5,7	5,7	5,6	5,6	5,7	5,8	5,8
Małopolskie	7,5	7,8	7,4	7,2	7,0	6,9	6,6	6,6	6,6	6,6	6,7	6,8
Mazowieckie	5,9	6,1	6,0	5,9	5,9	5,8	5,7	5,7	5,7	5,7	5,8	5,8
Opolskie	5,7	5,9	5,6	5,5	5,2	5,0	5,0	4,9	4,8	4,9	4,9	4,9
Podkarpackie	4,5	4,8	4,7	4,7	4,5	4,3	4,3	4,1	4,2	4,3	4,3	4,3
Podlaskie	3,4	3,6	3,4	3,4	3,4	3,2	3,2	3,2	3,2	3,2	3,2	3,3
Pomorskie	5,0	5,3	5,3	5,2	5,1	4,9	4,8	4,8	4,9	4,9	4,9	4,9
Śląskie	5,4	5,7	5,5	5,5	5,4	5,3	5,3	5,3	5,2	5,2	5,5	5,6
Świętokrzyskie	5,2	5,5	5,2	5,2	5,0	4,9	5,0	5,0	5,0	5,1	5,2	5,1
Warmińsko-mazurskie	3,9	4,2	4,1	4,0	3,9	3,8	3,8	3,8	3,8	3,8	3,8	3,8
Wielkopolskie	7,1	7,6	7,5	7,4	7,3	7,1	7,0	6,9	6,9	6,8	6,9	7,0
Zachodniopomorskie	4,0	4,3	4,3	4,2	4,2	4,0	4,0	4,0	4,0	4,1	4,2	4,2

TABL. 24. UDZIAŁ BEZROBOTNYCH POSIADAJĄCYCH PRAWO DO POBIERANIA ZASILKU W OGÓLNEJ LICZBIE BEZROBOTNYCH WEDŁUG WOJEWÓDZTW

Stan w końcu miesiąca

PERCENTAGE SHARE OF PERSONS ENTITLED TO A BENEFIT IN THE TOTAL NUMBER OF THE UNEMPLOYMENT BY VOIVODSHIPS

As of the end of a month

WOJEWÓDZTWA VOIVODSHIPS	2015						2016					
	03	06	09	10	11	12	01	02	03	04	05	06
	w % in %											
POLSKA POLAND	13,8	14,0	13,4	13,4	13,6	13,9	14,5	14,3	13,9	13,8	13,6	13,9
Dolnośląskie	15,8	16,6	16,1	15,7	15,7	16,0	16,3	16,2	15,7	15,8	15,6	15,8
Kujawsko-pomorskie	15,2	15,5	15,1	15,1	15,5	16,0	16,4	16,3	15,9	15,5	15,1	15,4
Lubelskie	8,7	8,5	8,0	7,8	7,9	8,5	9,2	9,0	8,6	8,3	8,0	8,0
Lubuskie	16,3	17,0	16,6	16,9	16,9	17,1	17,6	17,7	17,2	17,2	17,4	17,8
Łódzkie	13,5	13,6	13,0	12,9	13,0	13,2	14,0	13,9	13,4	13,4	13,2	13,6
Małopolskie	13,2	13,1	12,1	12,2	12,5	12,9	13,7	13,6	13,3	12,9	12,6	13,0
Mazowieckie	13,5	13,8	13,2	13,2	13,4	13,6	14,0	13,8	13,5	13,5	13,4	13,7
Opolskie	14,2	14,2	13,3	13,1	13,1	13,2	14,0	13,8	13,3	12,9	12,7	12,6
Podkarpackie	12,1	11,8	11,1	11,1	11,4	11,7	12,7	12,5	12,1	11,9	11,5	11,7
Podlaskie	10,7	10,7	9,9	9,8	10,2	10,4	11,1	10,9	10,6	10,2	9,9	10,2
Pomorskie	15,3	16,1	15,8	15,9	16,1	16,4	16,7	16,5	16,1	16,0	16,0	16,4
Śląskie	13,4	13,9	13,1	13,1	13,0	13,2	13,7	13,6	13,3	13,2	13,6	14,1
Świętokrzyskie	13,4	13,4	12,9	12,9	13,1	13,6	14,3	14,2	13,8	13,6	13,4	13,6
Warmińsko-mazurskie	16,8	16,6	16,2	16,5	17,0	17,5	17,8	17,5	17,1	16,6	16,5	16,6
Wielkopolskie	15,6	16,2	15,2	15,4	15,6	16,2	16,9	16,6	16,2	16,0	15,9	16,4
Zachodniopomorskie	15,1	15,2	15,3	15,6	15,9	16,1	16,5	16,4	16,3	16,2	16,2	16,4

TABL. 25. OFERTY PRACY ZGŁOSZONE DO URZĘDÓW PRACY

Stan w końcu miesiąca

JOB OFFERS SUBMITTED TO LABOUR OFFICES

As of the end of a month

OKRESY PERIODS	Oferty pracy Job offers								
	ogółem total	ogółem of total							
		staże traineeships	miejsca przygotowania zawodowego places of vocational training	dla osób w okresie do 12 m-cy od dnia ukończenia nauki for persons who completed education 12 months ago or less	niewykorzystane dłużej niż 1 miesiąc not taken for over a month				
					ogółem total	staże traineeships	miejsca przygotowania zawodowego places of vocational training	dla osób w okresie do 12 m-cy od dnia ukończenia nauki for persons who completed education 12 months ago or less	
2005	12	17542	1017	440	99	4680	405	214	5
2010	12	23484	1055	20	46	6534	573	15	3
2011	12	22010	340	2	84	7215	58	—	37
2012	12	23126	846	2	57	7590	166	2	34
2013	12	30625	950	—	44	8354	258	—	4
2014	01	39660	587	5	63	14484	135	—	3
2015	01	48395	2705	1	79	7768	86	1	1
	02	57787	6849	7	123	10612	330	—	3
	03	69878	5961	24	213	13602	1139	3	10
	04	78983	7193	22	239	17471	1231	3	36
	05	85193	8227	7	214	16680	990	2	14
	06	93841	7384	5	214	22942	1589	1	50
	07	92317	6819	4	261	26459	1696	1	57
	08	97949	6558	6	326	27088	1472	1	16
	09	96970	5267	10	179	25639	913	—	24
	10	82586	2958	13	201	22983	683	4	13
	11	73456	1736	8	72	23424	689	6	6
	12	51229	846	—	227	14568	358	—	6
2016	01	61326	3579	1	42	9740	148	—	5
	02	77331	9876	11	223	13114	537	—	5
	03	84639	10381	24	302	18092	1690	2	19
	04	91754	8222	14	147	18472	1764	4	25
	05	96688	7559	10	157	20632	2019	2	30
	06	113604	7361	17	154	25272	2088	2	27

TABL. 26. OFERTY PRACY ZGŁOSZONE DO URZĘDÓW PRACY WEDŁUG WOJEWÓDZTW

Stan w końcu miesiąca

JOB OFFERS SUBMITTED TO LABOUR OFFICES BY VOIVODSHIPS

As of the end of a month

WOJEWÓDZTWA VOIVODSHIPS	2015						2016					
	03	06	09	10	11	12	01	02	03	04	05	06
POLSKA POLAND	69878	93841	96970	82586	73456	51229	61326	77331	84639	91754	96688	113604
Dolnośląskie	7462	9450	10845	9717	9630	6326	6142	7876	8065	8583	10100	10908
Kujawsko-pomorskie	4810	6599	6041	5684	4679	3012	3962	5026	5514	5676	5128	6435
Lubelskie	2335	3543	3289	2304	2524	1525	1735	2777	3103	3345	4056	4548
Lubuskie	2407	3163	3688	2892	3031	2611	2596	2993	3243	3876	4156	4507
Łódzkie	4605	5781	6656	5545	5193	3308	3288	4979	5049	5392	6530	7187
Małopolskie	4954	6628	6640	5315	4664	3013	3685	5350	6158	6513	6745	8258
Mazowieckie	6717	11524	10970	10118	8405	5180	8245	10073	10191	9410	9256	11122
Opolskie	2733	3306	3703	2926	2455	1642	2529	2986	3508	3771	4081	3991
Podkarpackie	2696	2789	3005	2004	2193	1479	2057	3241	3481	3607	3857	3938
Podlaskie	1310	1968	1836	1306	1075	723	812	1273	1382	1861	1922	2074
Pomorskie	4866	6731	6966	5248	5031	4043	4663	5206	6426	7372	7781	8650
Śląskie	9591	13479	14020	12218	11452	8740	8727	10028	10808	13003	13137	16272
Świętokrzyskie	1559	2148	2237	1676	1411	756	1461	2257	2289	2144	2200	3041
Warmińsko-mazurskie	2305	2461	2817	2345	1871	1253	1983	2430	2615	3103	3114	3200
Wielkopolskie	7276	8483	9046	8994	6131	4366	5601	6992	7769	8117	8492	12301
Zachodniopomorskie	4252	5788	5211	4294	3711	3252	3840	3844	5038	5981	6133	7172

TABL. 27. BEZROBOTNI WEDŁUG POZIOMU WYKSZTAŁCENIA ORAZ WOJEWÓDZTW

Stan w końcu kwartału

UNEMPLOYED PERSONS BY LEVEL OF EDUCATION AND VOIVODSHIPS

As of the end of a quarter

WOJEWÓDZTWA VOIVODSHIPS a — II 2015 r. b — III c — IV d — I 2016 r. e — II	Ogółem Total	Z wykształceniem By level of education					
		wyższym tertiary	średnim secondary		zasadniczym zawodowym basic vocational	gimnazjalnym, podstawowym, i niepełnym podstawowym lower secondary, primary and incomplete primary	
			zawodowym ^a vocational ^a	ogólno- kształcącym general			
w tysiącach in thousands							
POLSKA POLAND	a	1622,3	200,8	355,6	176,6	438,9	450,5
	b	1539,4	199,4	342,0	165,4	413,6	419,0
	c	1563,3	200,2	340,8	164,6	424,9	432,8
	d	1600,5	203,9	344,9	170,2	433,7	447,8
	e	1392,5	179,1	304,3	151,2	368,5	389,4
Dolnośląskie	a	106,8	12,1	22,3	10,2	29,6	32,5
	b	98,8	11,5	21,0	9,3	27,4	29,6
	c	100,0	11,6	20,7	9,3	27,9	30,5
	d	104,0	11,8	21,1	9,9	29,0	32,3
	e	90,7	10,4	18,8	8,7	24,8	28,0
Kujawsko-pomorskie	a	109,9	9,0	21,6	11,3	32,7	35,3
	b	104,4	9,2	20,7	10,6	30,9	33,0
	c	107,3	9,0	20,3	10,6	32,1	35,3
	d	111,2	9,3	21,2	11,1	33,1	36,4
	e	98,9	8,5	19,2	10,2	28,7	32,3
Lubelskie	a	104,5	15,3	25,7	12,6	25,9	25,0
	b	101,0	15,4	25,0	12,0	24,8	23,9
	c	107,9	16,6	26,3	12,6	26,7	25,6
	d	110,3	16,5	26,7	13,0	27,4	26,8
	e	95,8	14,2	23,4	11,5	23,3	23,4
Lubuskie	a	41,5	4,2	8,7	4,0	12,2	12,4
	b	38,6	3,8	8,2	3,6	11,5	11,5
	c	39,3	3,9	8,1	3,6	11,8	11,9
	d	39,4	3,9	8,2	3,6	11,8	12,0
	e	33,4	3,4	7,0	3,1	9,8	10,2
Łódzkie	a	117,9	13,1	23,4	13,8	28,4	39,1
	b	109,3	12,8	22,2	12,5	26,2	35,6
	c	109,5	12,5	21,8	12,4	26,6	36,2
	d	112,9	12,8	22,0	12,8	27,3	38,0
	e	99,0	11,2	19,4	11,4	23,5	33,5
Małopolskie	a	122,6	17,6	29,6	14,0	34,4	26,9
	b	117,3	17,7	28,8	13,1	32,6	25,1
	c	119,6	18,1	29,0	13,0	33,8	25,7
	d	122,0	18,5	29,2	13,4	34,6	26,4
	e	103,4	16,0	25,0	11,7	28,0	22,7
Mazowieckie	a	227,7	33,2	50,3	26,5	55,3	62,4
	b	220,9	33,3	49,1	25,4	53,2	59,9
	c	216,5	32,3	47,3	24,3	53,1	59,6
	d	221,5	33,3	47,8	25,3	53,9	61,2
	e	202,0	30,6	44,3	23,6	48,0	55,5

a Łącznie ze szkołami policealnymi.
a Including post-secondary schools.

TABL. 27. BEZROBOTNI WEDŁUG POZIOMU WYKSZTAŁCENIA ORAZ WOJEWÓDZTW (dok.)

Stan w końcu kwartału

UNEMPLOYED PERSONS BY LEVEL OF EDUCATION AND VOIVODSHIPS (cont.)

As of the end of a quarter

WOJEWÓDZTWA VOIVODSHIPS a — II 2015 r. b — III c — IV d — I 2016 r. e — II	Ogółem Total	Z wykształceniem By level of education				
		wyższym tertiary	średnim secondary		zasadniczym zawodowym basic vocational	gimnazjalnym, podstawowym, i niepełnym podstawowym lower secondary, primary and incomplete primary
			zawodowym ^a vocational ^a	ogólno- kształcącym general		
w tysiącach in thousands						
Opolskie a	37,2	4,0	7,2	3,6	10,8	11,6
b	34,3	4,0	6,7	3,4	9,8	10,4
c	36,2	4,3	7,0	3,5	10,5	11,1
d	36,9	4,2	7,0	3,6	10,7	11,5
e	32,8	3,8	6,4	3,2	9,2	10,2
Podkarpackie a	120,6	16,3	30,4	12,9	35,9	25,0
b	118,3	16,9	30,4	12,5	34,6	23,8
c	123,5	17,6	31,5	12,9	36,6	24,9
d	125,0	17,7	31,3	13,0	37,2	25,8
e	108,0	15,4	27,3	11,5	31,3	22,4
Podlaskie a	55,5	7,7	13,0	6,9	13,0	15,0
b	53,8	7,9	12,7	6,5	12,5	14,3
c	55,0	7,9	12,7	6,4	13,1	15,0
d	56,2	7,9	12,9	6,6	13,4	15,4
e	50,3	7,0	11,6	5,9	11,8	13,9
Pomorskie a	82,4	9,7	16,7	9,6	22,7	23,7
b	77,2	9,5	15,8	8,9	21,4	21,5
c	77,7	9,4	15,6	8,9	21,7	22,1
d	79,3	9,8	15,8	9,2	21,9	22,7
e	66,9	8,4	13,6	7,9	18,0	19,0
Śląskie a	159,6	19,6	35,2	15,1	44,2	45,6
b	149,2	19,3	33,5	13,8	40,6	41,9
c	148,5	19,4	32,7	13,7	40,6	42,1
d	151,2	19,6	33,2	14,0	41,1	43,2
e	130,7	16,7	28,9	12,5	35,1	37,4
Świętokrzyskie a	68,5	10,4	17,4	7,7	18,9	14,1
b	63,9	10,0	16,3	7,1	17,5	13,0
c	66,1	10,4	16,6	7,1	18,2	13,7
d	67,7	10,5	16,8	7,2	18,8	14,4
e	59,6	9,3	15,1	6,7	16,0	12,6
Warmińsko-Mazurskie a	84,2	7,8	16,4	9,5	22,8	27,8
b	81,4	8,0	16,1	9,1	22,0	26,3
c	83,5	7,6	16,1	9,0	22,9	28,0
d	85,9	7,7	16,1	9,2	23,6	29,2
e	72,3	6,7	14,0	7,8	19,4	24,4
Wielkopolskie a	101,9	12,3	22,8	9,9	30,4	26,6
b	94,5	11,7	21,2	9,0	28,4	24,2
c	93,3	11,4	20,5	8,9	28,0	24,6
d	96,7	12,0	20,9	9,3	28,9	25,6
e	81,9	10,3	17,9	7,9	24,1	21,8
Zachodniopomorskie a	81,4	8,4	14,8	9,1	21,7	27,4
b	76,6	8,5	14,3	8,6	20,2	25,0
c	79,4	8,4	14,6	8,6	21,2	26,6
d	80,2	8,5	14,6	8,9	21,2	26,9
e	66,7	7,3	12,4	7,5	17,5	22,0

a Łącznie ze szkołami policealnymi.
a Including post-secondary schools.

TABL. 28. BEZROBOTNI WEDŁUG WIEKU ORAZ WOJEWÓDZTW

Stan w końcu kwartału

UNEMPLOYED PERSONS BY AGE AND VOIVODSHIPS

As of the end of a quarter

WOJEWÓDZTWA VOIVODSHIPS a — II 2015 r. b — III c — IV d — I 2016 r. e — II	Ogółem Total	W wieku By age					
		24 lata i mniej 24 years and less	25—34	35—44	45—54	55 lat i więcej 55 years and more	
		w tysiącach in thousands					
POLSKA POLAND	a	1622,3	233,2	452,0	350,2	303,5	283,4
	b	1539,4	237,0	421,6	329,3	280,2	271,3
	c	1563,3	236,8	429,8	332,9	287,9	275,9
	d	1600,5	233,8	449,2	345,8	290,5	281,1
	e	1392,5	186,3	388,8	307,6	252,3	257,5
Dolnośląskie	a	106,8	12,0	27,5	23,2	20,3	23,9
	b	98,8	11,9	24,8	21,4	18,3	22,4
	c	100,0	11,8	24,9	21,6	18,9	22,7
	d	104,0	12,2	26,6	23,0	19,2	23,1
	e	90,7	9,8	23,3	20,1	16,4	21,1
Kujawsko-pomorskie	a	109,9	17,2	30,1	24,3	21,2	17,1
	b	104,4	17,4	28,4	23,1	19,3	16,3
	c	107,3	17,0	29,3	23,6	20,3	17,0
	d	111,2	17,4	31,1	24,7	20,6	17,4
	e	98,9	14,4	27,7	22,5	18,2	16,1
Lubelskie	a	104,5	17,5	33,4	21,7	17,0	14,9
	b	101,0	17,6	31,8	20,8	16,1	14,6
	c	107,9	19,2	34,3	22,1	17,2	15,2
	d	110,3	18,7	35,3	22,9	17,6	15,8
	e	95,8	14,9	30,4	20,4	15,3	14,8
Lubuskie	a	41,5	5,5	11,5	8,8	7,6	8,1
	b	38,6	5,4	10,2	8,2	7,0	7,7
	c	39,3	5,4	10,5	8,4	7,3	7,8
	d	39,4	5,2	10,8	8,5	7,0	7,8
	e	33,4	4,2	9,1	7,4	5,9	6,9
Łódzkie	a	117,9	14,5	30,1	26,7	23,3	23,4
	b	109,3	13,9	27,4	24,6	21,2	22,2
	c	109,5	14,3	27,5	24,2	21,2	22,3
	d	112,9	14,0	28,9	25,6	21,6	22,8
	e	99,0	10,8	24,8	23,0	19,2	21,1
Małopolskie	a	122,6	20,9	35,2	25,4	22,5	18,6
	b	117,3	21,5	33,0	24,0	20,9	18,0
	c	119,6	21,5	33,9	24,4	21,5	18,3
	d	122,0	20,9	35,3	25,3	21,7	18,8
	e	103,4	15,9	30,0	22,1	18,4	17,0
Mazowieckie	a	227,7	30,9	61,2	50,2	42,8	42,6
	b	220,9	31,5	58,1	48,9	40,6	41,8
	c	216,5	30,3	57,0	48,0	40,2	40,9
	d	221,5	30,7	59,8	49,6	40,1	41,4
	e	202,0	26,1	53,9	46,3	36,8	39,0

TABL. 28. BEZROBOTNI WEDŁUG WIEKU ORAZ WOJEWÓDZTW (dok.)

Stan w końcu kwartału

UNEMPLOYED PERSONS BY AGE AND VOIVODSHIPS (cont.)

As of the end of a quarter

WOJEWÓDZTWA VOIVODSHIPS a — II 2015 r. b — III c — IV d — I 2016 r. e — II	Ogółem Total	W wieku By age					
		24 lata i mniej 24 years and less	25—34	35—44	45—54	55 lat i więcej 55 years and more	
		w tysiącach in thousands					
Opolskie	a	37,2	4,7	9,8	7,4	7,5	7,8
	b	34,3	5,1	8,9	6,5	6,6	7,1
	c	36,2	5,1	9,4	7,1	7,1	7,5
	d	36,9	5,1	9,9	7,2	7,1	7,8
	e	32,8	4,1	8,8	6,5	6,2	7,2
Podkarpackie	a	120,6	19,4	36,4	26,6	22,2	15,9
	b	118,3	21,0	35,2	25,4	21,2	15,6
	c	123,5	21,9	37,3	26,2	22,3	15,9
	d	125,0	20,4	38,3	27,1	22,8	16,5
	e	108,0	15,9	33,0	24,0	19,8	15,3
Podlaskie	a	55,5	9,1	16,1	10,7	10,0	9,7
	b	53,8	9,3	15,5	10,2	9,4	9,4
	c	55,0	9,2	15,7	10,6	9,8	9,7
	d	56,2	9,0	16,5	11,1	9,7	10,0
	e	50,3	7,4	14,7	10,1	8,7	9,3
Pomorskie	a	82,4	12,2	23,2	17,9	15,1	14,1
	b	77,2	12,1	21,4	16,6	13,8	13,3
	c	77,7	12,1	21,4	16,6	14,0	13,6
	d	79,3	12,0	22,6	17,1	14,0	13,6
	e	66,9	9,1	19,0	14,7	11,8	12,2
Śląskie	a	159,6	19,0	43,2	36,0	32,2	29,2
	b	149,2	19,1	39,6	33,4	29,4	27,7
	c	148,5	18,5	39,5	33,0	29,4	28,1
	d	151,2	18,4	40,9	34,0	29,7	28,1
	e	130,7	14,6	35,0	29,9	25,5	25,7
Świętokrzyskie	a	68,5	11,2	20,0	14,4	12,2	10,7
	b	63,9	11,3	18,3	13,2	10,9	10,1
	c	66,1	11,5	19,4	13,7	11,4	10,2
	d	67,7	11,0	20,1	14,3	11,7	10,6
	e	59,6	9,4	17,4	12,8	10,2	9,8
Warmińsko-Mazurskie	a	84,2	12,9	23,6	18,0	16,1	13,6
	b	81,4	13,3	22,6	17,1	15,0	13,4
	c	83,5	13,1	22,9	17,4	15,9	14,2
	d	85,9	13,0	23,8	18,3	16,2	14,6
	e	72,3	10,2	20,1	15,6	13,5	13,0
Wielkopolskie	a	101,9	16,0	29,3	21,6	18,3	16,7
	b	94,5	16,4	26,5	19,6	16,4	15,6
	c	93,3	15,6	26,4	19,2	16,5	15,7
	d	96,7	15,5	28,1	20,3	16,7	16,1
	e	81,9	11,5	23,9	17,8	14,3	14,4
Zachodniopomorskie	a	81,4	10,2	21,5	17,3	15,4	17,1
	b	76,6	10,2	20,0	16,3	14,0	16,1
	c	79,4	10,4	20,5	16,7	14,9	16,9
	d	80,2	10,5	21,2	16,9	14,8	16,8
	e	66,7	7,9	17,7	14,4	12,1	14,6

TABL. 29. BEZROBOTNI WEDŁUG CZASU POZOSTAWANIA BEZ PRACY ORAZ WOJEWÓDZTW

Stan w końcu kwartału

UNEMPLOYED PERSONS BY DURATION OF UNEMPLOYMENT AND VOIVODSHIPS

As of the end of a quarter

WOJEWÓDZTWA VOIVODSHIPS a — II 2015 r. b — III c — IV d — I 2016 r. e — II	Ogółem Total	Według czasu pozostawania bez pracy ^a By duration of unemployment ^a						
		do 1 m-ca below 1 month	1—3	3—6	6—12	12—24	powyżej 24m-cy more than 24 months	
w tysiącach in thousands								
POLSKA POLAND	a	1622,3	148,0	218,5	267,3	306,1	272,3	410,1
	b	1539,4	195,0	220,9	201,0	284,2	247,8	390,4
	c	1563,3	159,3	299,7	235,3	248,2	241,4	379,5
	d	1600,5	148,3	287,2	278,4	260,6	247,2	378,7
	e	1392,5	137,6	197,4	217,8	261,2	226,3	352,2
Dolnośląskie	a	106,8	11,2	16,6	18,6	19,6	17,3	23,5
	b	98,8	14,0	15,5	13,9	18,1	15,3	22,0
	c	100,0	11,7	20,6	15,7	16,0	14,8	21,2
	d	104,0	11,7	20,6	18,5	17,0	14,9	21,2
	e	90,7	10,4	14,5	15,1	17,0	13,9	19,9
Kujawsko-pomorskie	a	109,9	10,3	14,8	16,8	21,0	18,1	28,8
	b	104,4	13,8	14,5	13,4	19,1	16,1	27,6
	c	107,3	10,8	21,2	15,8	16,6	16,1	26,6
	d	111,2	9,9	19,6	20,2	18,3	16,8	26,3
	e	98,9	9,7	14,0	14,7	19,5	16,0	25,0
Lubelskie	a	104,5	7,9	12,4	15,8	19,3	17,1	32,1
	b	101,0	10,8	13,5	11,9	18,0	15,9	31,0
	c	107,9	10,8	19,2	15,3	15,6	16,4	30,7
	d	110,3	8,8	17,2	19,1	17,3	17,0	30,9
	e	95,8	7,6	11,8	13,5	18,0	15,8	29,1
Lubuskie	a	41,5	4,9	6,8	7,4	8,1	6,8	7,6
	b	38,6	6,2	6,4	5,6	7,1	6,1	7,2
	c	39,3	5,0	9,0	6,5	6,5	5,5	6,8
	d	39,4	4,4	8,5	7,4	6,8	5,6	6,6
	e	33,4	4,1	5,6	5,8	6,6	5,2	6,1
Łódzkie	a	117,9	9,8	15,0	19,9	21,4	20,0	31,9
	b	109,3	12,0	14,5	14,4	21,1	17,9	29,5
	c	109,5	10,7	18,6	15,8	18,4	17,3	28,7
	d	112,9	10,0	19,5	18,2	18,0	18,4	28,7
	e	99,0	8,9	13,2	15,3	17,8	16,9	27,0
Małopolskie	a	122,6	10,5	16,1	20,4	23,6	20,8	31,3
	b	117,3	14,8	16,6	15,0	21,4	19,3	30,2
	c	119,6	11,8	23,1	18,2	18,4	18,8	29,3
	d	122,0	10,5	21,9	21,7	19,5	19,1	29,2
	e	103,4	10,0	14,6	16,2	19,2	16,9	26,5
Mazowieckie	a	227,7	18,2	28,1	36,3	41,8	39,9	63,4
	b	220,9	22,9	29,1	28,4	41,4	37,7	61,3
	c	216,5	17,5	34,8	31,6	36,6	36,4	59,7
	d	221,5	18,2	35,9	34,0	37,1	36,9	59,4
	e	202,0	17,4	26,3	30,8	37,1	34,2	56,2

^a Od momentu rejestracji w urzędzie pracy. Patrz uwagi do tablic pkt 2 na str. 12.

^a From the data of registering in labour office. See comments to tables item 2 on page 12.

TABL. 29. BEZROBOTNI WEDŁUG CZASU POZOSTAWANIA BEZ PRACY ORAZ WOJEWÓDZTW (dok.)

Stan w końcu kwartału

UNEMPLOYED PERSONS BY DURATION OF UNEMPLOYMENT AND VOIVODSHIPS (cont.)

As of the end of a quarter

WOJEWÓDZTWA VOIVODSHIPS a — II 2015 r. b — III c — IV d — I 2016 r. e — II	Ogółem Total	Według czasu pozostawania bez pracy ^a By duration of unemployment ^a						
		do 1 m-ca below 1 month	1—3	3—6	6—12	12—24	powyżej 24m-cy more than 24 months	
w tysiącach in thousands								
Opolskie	a	37,2	4,0	5,8	6,5	7,1	6,1	7,8
	b	34,3	5,2	5,5	4,8	6,3	5,2	7,3
	c	36,2	5,0	7,6	5,6	5,5	5,2	7,3
	d	36,9	4,1	7,6	6,9	5,7	5,3	7,4
	e	32,8	4,0	5,1	5,5	6,1	5,0	7,1
Podkarpackie	a	120,6	9,7	13,9	18,0	22,4	20,1	36,5
	b	118,3	13,3	16,5	13,6	20,3	19,0	35,6
	c	123,5	10,7	22,1	18,1	17,9	19,1	35,7
	d	125,0	9,9	19,1	20,7	19,7	19,4	36,1
	e	108,0	9,2	12,7	14,9	19,3	17,6	34,3
Podlaskie	a	55,5	4,5	6,8	8,7	9,9	9,4	16,1
	b	53,8	5,6	7,3	6,7	9,8	8,9	15,6
	c	55,0	4,6	9,2	7,8	9,0	8,9	15,6
	d	56,2	4,3	8,7	9,1	9,2	9,4	15,7
	e	50,3	4,2	5,9	7,0	9,2	8,9	15,0
Pomorskie	a	82,4	8,4	11,7	13,9	16,2	14,1	18,2
	b	77,2	11,4	11,5	10,4	14,5	12,7	16,6
	c	77,7	8,8	16,3	12,3	12,5	12,0	15,8
	d	79,3	8,3	15,4	14,8	13,3	12,0	15,6
	e	66,9	7,5	10,5	11,0	13,0	10,6	14,2
Śląskie	a	159,6	16,1	23,2	27,8	29,1	26,4	37,0
	b	149,2	20,2	22,8	20,5	27,1	23,5	35,0
	c	148,5	16,1	30,2	22,7	23,6	22,1	33,7
	d	151,2	15,9	28,9	26,4	24,0	22,3	33,7
	e	130,7	14,5	20,8	21,6	24,0	20,2	29,7
Świętokrzyskie	a	68,5	6,2	9,6	11,6	12,8	11,6	16,6
	b	63,9	7,8	9,5	8,9	11,9	10,2	15,5
	c	66,1	6,9	13,0	10,4	11,2	9,8	14,9
	d	67,7	6,2	12,6	12,3	11,6	10,3	14,7
	e	59,6	6,0	9,0	9,9	11,5	9,5	13,6
Warmińsko-Mazurskie	a	84,2	7,5	11,4	13,6	17,6	14,6	19,6
	b	81,4	11,0	11,7	10,7	15,8	13,3	18,9
	c	83,5	8,5	17,1	12,8	13,5	13,2	18,4
	d	85,9	7,2	15,7	16,1	14,7	13,5	18,6
	e	72,3	6,9	10,2	11,2	14,4	12,2	17,4
Wielkopolskie	a	101,9	11,0	15,6	18,3	19,5	16,3	21,2
	b	94,5	14,8	15,1	13,3	17,5	14,4	19,4
	c	93,3	11,6	20,6	14,7	14,7	13,4	18,3
	d	96,7	10,8	20,4	18,2	15,3	13,8	18,2
	e	81,9	9,9	13,3	14,2	15,5	12,5	16,6
Zachodniopomorskie	a	81,4	7,8	11,0	13,7	16,7	13,8	18,4
	b	76,6	11,4	11,0	9,5	14,8	12,4	17,5
	c	79,4	8,8	17,2	12,0	12,2	12,4	16,9
	d	80,2	8,2	15,8	14,8	12,9	12,3	16,3
	e	66,7	7,2	9,8	11,2	13,1	10,8	14,7

^a Od momentu rejestracji w urzędzie pracy. Patrz uwagi do tablic pkt 2 na str. 12.

^a From the data of registering in labour office. See comments to tables item 2 on page 12.

TABL. 30. BEZROBOTNI POPRZEDNIO PRACUJĄCY WEDŁUG RODZAJU DZIAŁALNOŚCI OSTATNIEGO MIEJSCA PRACY ORAZ WOJEWÓDZTW

Stan w końcu I półrocza 2016

UNEMPLOYED PERSONS PREVIOUSLY IN EMPLOYMENT BY A KIND OF ACTIVITY OF THEIR LAST JOB AND VOIVODSHIPS

As of the end of the first half of 2016

WOJEWÓDZTWA VOIVODSHIPS	Bezrobotni poprzednio pracujący <i>Unemployed persons previously in employment</i>							
	Ogółem <i>Total</i>	w sektorze ^a <i>in sector^a</i>		według rodzaju działalności ostatniego miejsca pracy <i>by kind of activity of their last job</i>				
		publicznym <i>public</i>	prywatnym <i>private</i>	rolnictwo, łowiectwo, leśnictwo, rybactwo <i>agriculture, forestry and fishing</i>	prze- twórstwo prze- mysłowe <i>manu- facturing</i>	budow- nictwo <i>constru- ction</i>	handel i napra- wy ^Δ <i>trade; repair of motor vehicles^Δ</i>	transport i gospo- darka magazy- nowa <i>transporta- tion and storage</i>
	w tysiącach <i>in thousands</i>							
POLSKA <i>POLAND</i>	1183,6	146,3	842,5	33,1	208,4	112,9	202,5	33,1
Dolnośląskie	81,5	7,7	59,2	1,8	13,9	7,6	12,5	2,3
Kujawsko-pomorskie	84,8	12,4	66,2	2,8	17,7	8,6	16,5	2,0
Lubelskie	73,7	12,9	46,5	1,7	12,3	7,7	13,0	2,3
Lubuskie	29,2	3,6	17,8	1,0	5,6	1,8	4,4	0,7
Łódzkie	88,1	7,1	61,0	1,1	16,5	8,1	11,7	2,5
Małopolskie	87,5	14,4	59,3	1,7	12,6	9,4	16,6	2,5
Mazowieckie	167,8	16,9	104,7	2,9	24,3	13,9	25,0	4,7
Opolskie	29,2	4,0	19,3	0,7	5,5	2,3	4,3	0,7
Podkarpackie	88,4	12,7	68,9	2,8	17,9	10,2	17,4	2,6
Podlaskie	40,5	5,2	30,2	1,4	7,6	4,4	7,8	1,2
Pomorskie	58,9	5,6	46,1	1,8	10,4	5,0	11,1	1,5
Śląskie	113,5	13,1	86,4	1,1	19,9	12,5	20,9	3,4
Świętokrzyskie	48,4	6,5	32,1	1,0	7,5	4,6	7,6	1,1
Warmińsko-mazurskie	62,1	9,0	43,5	3,3	11,3	5,9	10,7	1,9
Wielkopolskie	72,5	8,1	58,0	4,7	15,6	5,7	13,8	2,0
Zachodniopomorskie	57,5	7,2	43,3	3,2	9,8	5,1	8,9	1,8

^a Bez osób, dla których nie ustalono rodzaju działalności ostatniego miejsca pracy.

^a Excluding persons for which the kind of activities of their last job was not determined.

TABL. 30. BEZROBOTNI POPRZEDNIO PRACUJĄCY WEDŁUG RODZAJU DZIAŁALNOŚCI OSTATNIEGO MIEJSCA PRACY ORAZ WOJEWÓDZTW (dok.)

Stan w końcu I półrocza 2016

UNEMPLOYED PERSONS PREVIOUSLY IN EMPLOYMENT BY A KIND OF ACTIVITY OF THEIR LAST JOB AND VOIVODSHIPS (cont.)

As of the end of the first half of 2016

WOJEWÓDZTWA VOIVODSHIPS	Bezrobotni poprzednio pracujący <i>Unemployed persons previously in employment</i>						
	według rodzaju działalności ostatniego miejsca pracy <i>by kind of activity of their last job</i>						
	zakwaterowanie i gastronomia ^Δ <i>accommodation and catering^Δ</i>	działalność profesjonalna naukowa i techniczna <i>professional, scientific and technical activities</i>	administracja publiczna i obrona narodowa ^Δ <i>public administration and defence^Δ</i>	edukacja <i>education</i>	opieka zdrowotna i pomoc społeczna <i>human health and social work activities</i>	działalność związana z kulturą, rozrywką i rekreacją <i>arts, entertainment and recreation</i>	pozostała działalność usługowa <i>other service activities</i>
w tysiącach <i>in thousands</i>							
POLSKA <i>POLAND</i>	36,6	27,8	60,5	31,6	29,4	9,6	72,3
Dolnośląskie	2,8	2,2	3,6	2,0	2,2	0,8	3,2
Kujawsko-pomorskie	2,5	1,8	6,5	2,1	2,2	0,5	5,4
Lubelskie	2,1	1,5	3,9	2,7	2,2	0,6	2,8
Lubuskie	0,7	0,5	1,4	0,7	0,7	0,2	0,8
Łódzkie	1,8	1,8	4,4	1,9	1,8	0,5	4,9
Małopolskie	3,8	2,2	3,4	2,5	2,3	1,5	6,4
Mazowieckie	3,7	4,2	7,9	4,1	3,2	1,0	10,3
Opolskie	0,8	0,7	1,8	0,8	0,8	0,2	1,5
Podkarpackie	3,2	2,5	4,6	2,7	2,3	0,8	5,2
Podlaskie	1,2	1,0	2,2	1,4	1,0	0,4	1,1
Pomorskie	2,2	1,3	2,7	1,6	1,6	0,5	5,6
Śląskie	3,9	3,0	3,0	2,7	2,9	1,0	8,3
Świętokrzyskie	1,4	0,9	4,0	1,2	1,1	0,3	4,3
Warmińsko-mazurskie	2,1	1,2	4,4	1,9	1,5	0,5	2,2
Wielkopolskie	2,0	1,7	3,3	1,8	1,8	0,4	5,3
Zachodniopomorskie	2,5	1,3	3,5	1,5	1,7	0,4	5,2

TABL. 31. **BEZROBOTNI ZAREJESTROWANI POPRZEDNIO PRACUJĄCY WEDŁUG WYBRANYCH GRUP ZAWODÓW^a ORAZ OFERTY PRACY**

Stan w końcu I półrocza 2016

UNEMPLOYED PERSONS BY PREVIOUSLY EMPLOYED BY SELECTED OCCUPATIONAL GROUPS^a AND JOB OFFERS

As of the end of the first half of 2016

GRUPY ZAWODÓW OCCUPATIONAL GROUPS	Poprzednio pracujący <i>Previously employed</i>			Oferty pracy <i>Job offers</i>
	Ogółem <i>Total</i>	z ogółem <i>of total</i>		
		kobiety <i>women</i>	pozostający bez pracy dłużej niż 1 rok <i>jobless for a period longer than 1 year</i>	
w tysiącach <i>in thousands</i>				
OGÓLEM TOTAL	1183,6	613,6	482,2	113604
1. Przedstawiciele władz publicznych, wyżsi urzędnicy i kierownicy	12,9	5,7	4,5	628
<i>Public government representatives, senior of officials and manager</i>				
2. Specjaliści	111,0	76,2	37,1	4598
<i>Professionals</i>				
3. Technicy i inny średni personel	141,4	83,4	57,3	7350
<i>Technicians and associate professionals</i>				
4. Pracownicy biurowi	63,4	44,7	25,0	9706
<i>Clerical support workers</i>				
5. Pracownicy usług osobistych i sprzedawcy	257,0	202,7	108,5	21916
<i>Service and sales workers</i>				
6. Rolnicy, ogrodnicy, leśnicy i rybacy	22,9	12,2	11,3	1068
<i>Skilled agricultural, forestry and fishery workers</i>				
7. Robotnicy przemysłowi i rzemieślnicy	296,0	68,7	125,5	26658
<i>Craft and related trades workers</i>				
8. Operatorzy i monterzy maszyn i urządzeń	74,9	21,0	30,9	17942
<i>Plant and machine operators and assemblers</i>				
9. Pracownicy przy pracach prostych	135,8	64,4	60,7	23737
<i>Elementary occupations</i>				

^a Patrz uwagi do tablic pkt 6 na str. 12.

^a See comments to tables item 6 on page 12.

TABL. 32. BEZROBOTNI WEDŁUG WOJEWÓDZTW ORAZ POWIATÓW

Stan w końcu miesiąca

UNEMPLOYED PERSONS BY VOIVODSHIPS AND POWIATS

As of the end of a month

WOJEWÓDZTWA VOIVODSHIPS POWIATY POWIATS	2015						2016					
	03	06	09	10	11	12	01	02	03	04	05	06
	w osobach in persons											
POLSKA POLAND	1860644	1622276	1539371	1516928	1530597	1563339	1647457	1652656	1600455	1521814	1456873	1392460
DOLNOŚLĄSKIE	124742	106830	98818	97442	97765	99952	105601	106443	103991	99005	94811	90706
Bolesławiecki	3013	2495	2337	2304	2338	2375	2509	2549	2427	2145	1999	1870
Dzierżoniowski	5148	4104	3485	3342	3393	3436	3704	3855	3883	3781	3417	3186
Głogowski	4131	3607	3546	3606	3731	3674	3759	3893	3885	3765	3557	3481
Górowski	2788	2345	2357	2349	2378	2565	2690	2608	2498	2351	2255	2185
Jaworski	3295	2784	2623	2610	2625	2785	3025	3028	2890	2652	2532	2403
Jeleniogórski	3071	2682	2513	2449	2519	2490	2525	2548	2497	2421	2365	2257
Kamiennogórski	2436	1764	1561	1555	1585	1619	1810	1818	1835	1684	1560	1436
Kłodzki	12588	10947	10250	10029	10074	10208	10503	10611	10482	9860	9531	9027
Legnicki	3129	2777	2592	2553	2564	2600	2757	2719	2672	2576	2497	2451
Lubański	3038	2745	2444	2436	2411	2434	2574	2633	2586	2476	2400	2273
Lubiński	3410	2615	2536	2461	2469	2569	2732	2673	2582	2404	2350	2263
Lwówecki	3202	2848	2788	2814	2789	2803	2910	2906	2870	2707	2591	2505
Milicki	1973	1598	1449	1409	1486	1566	1682	1687	1595	1507	1433	1356
Oleśnicki	4671	3982	3807	3728	3650	3607	3862	3836	3733	3532	3289	3101
Oławski	3115	2750	2693	2589	2646	2768	2899	2905	2854	2776	2660	2587
Polkowicki	2866	2516	2399	2355	2354	2450	2635	2554	2477	2263	2234	2166
Strzeliński	2418	2097	1910	1833	1875	1938	2135	2125	2139	2053	2001	1970
Średzki	2012	1843	1613	1563	1564	1552	1671	1684	1665	1615	1543	1517
Świdnicki	6991	5739	5149	5212	5232	5740	6222	6341	5898	5409	5118	4836
Trzebnicki	3043	2622	2430	2402	2380	2523	2722	2722	2659	2549	2439	2344
Wałbrzyski	3790	3280	2907	2829	2874	2995	3134	3169	3073	2969	2806	2659
Wołowski	3058	2504	2233	2301	2309	2416	2564	2558	2493	2300	2358	2232
Wrocławski	2473	2291	2159	2162	2147	2167	2289	2319	2282	2173	2119	2036
Ząbkowicki	4489	3340	3237	3136	3136	3363	3648	3798	3769	3605	3322	3283
Zgorzelecki	3852	2983	2656	2645	2671	2645	2745	2792	2806	2708	2687	2502
Złotoryjski	3756	3211	2963	2949	2905	3044	3266	3260	3148	2933	2732	2636
M. Jelenia Góra	2428	2046	1804	1761	1948	1906	2009	2052	1782	1764	1685	1526
M. Legnica	4130	3585	3482	3425	3434	3301	3506	3497	3433	3337	3184	3082
M. Wałbrzych	6286	5495	4758	4636	4463	4494	4732	4759	4684	4604	4450	4280
M. Wrocław	14142	13235	12137	11999	11815	11919	12382	12544	12394	12086	11697	11256
KUJAWSKO-POMORSKIE ...	127916	109912	104392	103025	103811	107255	113718	114749	111192	106213	102512	98898
Aleksandrowski	4561	3605	3531	3468	3604	3765	4026	4085	3909	3811	3532	3339
Brodnicki	4178	3496	3306	3380	3422	3518	3853	3888	3740	3426	3253	3138
Bydgoski	4478	3766	3495	3453	3470	3501	3695	3758	3577	3457	3201	3116
Chełmiński	3790	3234	2977	2956	3050	3110	3330	3380	3138	2987	2859	2694
Golubsko-Dobrzyński	3593	3089	3065	3011	2933	3057	3199	3081	2979	2729	2568	2495
Grudziądzki	2930	2393	2182	2142	2177	2397	2539	2537	2461	2466	2443	2385
Inowrocławski	13226	11632	10990	10783	10855	11037	11450	11788	11725	11433	11088	10584
Lipnowski	6484	5191	4904	4771	4803	5161	5455	5487	5154	5085	5118	4918
Mogileński	3325	2924	2738	2699	2688	2722	2891	2976	2850	2619	2617	2520
Nakielski	6059	4947	4670	4681	4742	4872	5188	5393	5408	5011	4889	4651
Radziejowski	3722	3308	3338	3273	3332	3441	3665	3652	3504	3330	3234	3229
Rypiński	3039	2678	2494	2384	2386	2647	2860	2842	2694	2489	2394	2306
Sępoleński	2795	2581	2359	2266	2461	2760	2846	2819	2714	2497	2436	2351
Świecki	5212	4159	4033	3964	4092	4200	4504	4642	4439	4203	3950	3719

TABL. 32. BEZROBOTNI WEDŁUG WOJEWÓDZTW ORAZ POWIATÓW (cd.)

Stan w końcu miesiąca

UNEMPLOYED PERSONS BY VOIVODSHIPS AND POWIATS (cont.)

As of the end of a month

WOJEWÓDZTWA VOIVODSHIPS POWIATY POWIATS	2015						2016					
	03	06	09	10	11	12	01	02	03	04	05	06
	w osobach in persons											
Toruński	6436	5735	5537	5207	5175	5464	5877	5933	5691	5305	5140	4982
Tucholski	3481	2979	2954	2935	2955	3024	3234	3192	3134	2988	2908	2795
Wąbrzeski	2675	2448	2356	2319	2345	2419	2586	2533	2492	2359	2343	2245
Włocławski	8400	7522	7136	7262	7451	7801	8141	8041	7714	7397	7123	7029
Żniński	4992	4289	4169	4063	4021	4196	4529	4677	4561	4321	4082	3930
M. Bydgoszcz	11779	10013	9213	8907	8977	8803	9360	9456	9273	8942	8563	8375
M. Grudziądz	5978	4984	4642	4726	4749	4904	5364	5387	5227	5093	4912	4764
M. Toruń	7466	6747	6451	6411	6172	6247	6632	6648	6377	6153	5847	5497
M. Włocławek	9317	8192	7852	7964	7951	8209	8494	8554	8431	8112	8012	7836
LUBELSKIE	119903	104498	101000	100495	103857	107895	113278	113222	110316	104904	100430	95799
Bialski	6556	5760	5410	5270	5516	5603	5938	6043	6043	5745	5642	5475
Biłgorajski	4061	3377	3189	3278	3491	3783	4045	3945	3746	3469	3146	2957
Chełmski	5851	4897	4761	4735	4959	5215	5531	5531	5386	5134	4842	4653
Hrubieszowski	5271	4753	4458	4482	4701	5026	5256	5131	4889	4567	4459	4378
Janowski	3242	2786	2812	2808	2851	2981	3090	3004	2922	2793	2596	2547
Krasnostawski	4544	4203	4230	4178	4159	4396	4583	4500	4421	4291	4107	3965
Kraśnicki	6060	4998	4945	5027	5328	5596	5782	5791	5711	5463	5467	5260
Lubartowski	5919	4845	4804	4770	4883	5154	5518	5454	5295	5010	4937	4764
Lubelski	6390	5742	5641	5533	5493	5624	5847	5881	5756	5581	5349	5124
Łęczyński	2412	2166	2018	2006	2055	2143	2253	2288	2226	2003	1872	1778
Łukowski	5162	4000	3656	3600	3764	4008	4324	4246	4007	3790	3583	3210
Opolski	3956	3438	3218	3205	3413	3542	3697	3785	3643	3521	3360	3085
Parczewski	2055	1827	1664	1706	1771	1794	1872	1837	1820	1749	1618	1481
Puławski	5092	4147	4026	4033	4190	4410	4661	4782	4628	4292	4059	3730
Radzyński	3632	3232	3136	3158	3230	3295	3436	3484	3427	3337	3087	2982
Rycki	3455	3081	2820	2720	2683	2772	3062	3078	2995	2850	2715	2586
Świdnicki	3973	3746	3578	3552	3598	3830	3925	3949	3786	3672	3539	3429
Tomaszowski	5172	3972	3907	4092	4361	4689	4892	4937	4725	4234	3807	3430
Włodawski	3577	3087	2929	2874	2970	3110	3217	3188	3177	3039	2839	2691
Zamojski	6453	5635	5623	5665	5954	6200	6502	6350	6199	5754	5406	5066
M. Biała Podlaska	3708	3317	3242	3167	3164	3218	3404	3453	3443	3295	3290	3194
M. Chełm	3998	3504	3395	3348	3377	3537	3676	3720	3602	3405	3282	3174
M. Lublin	15028	14063	13702	13468	14031	13938	14544	14672	14335	13969	13634	13259
M. Zamość	4336	3922	3836	3820	3915	4031	4223	4173	4134	3941	3794	3581
LUBUSKIE	47476	41465	38557	37860	38029	39348	42271	41720	39423	36968	35170	33449
Gorzowski	2335	2104	1912	1931	1970	2002	2181	2231	2124	1983	1898	1873
Krośnieński	3280	2925	2700	2757	2818	2933	3150	3139	2960	2781	2638	2535
Międzyrzeczki	3944	3528	3463	3259	3249	3295	3467	3428	3294	3158	3059	2955
Nowosolski	6143	5058	4780	4757	4772	5058	5284	5268	5173	4674	4353	4004
Słubicki	1312	1116	931	872	913	989	1102	1166	1005	869	795	769
Strzelecko-Drezdenecki	3632	3319	3221	3102	2942	3104	3327	3454	3123	2934	2788	2675
Sulęciński	1619	1405	1326	1280	1316	1336	1439	1385	1315	1244	1220	1158
Świebodziński	2325	2087	2064	2028	2056	2143	2301	2203	2035	1909	1850	1780
Zielonogórski	3498	3087	2886	2852	2832	2893	3062	3000	2869	2812	2708	2561
Żagański	4692	4105	3930	3759	3740	3846	4166	4012	3719	3540	3401	3150
Żarski	4182	3602	3139	3147	3114	3223	3474	3267	3104	2922	2845	2598
Wschowski	1838	1545	1539	1538	1560	1605	1681	1650	1563	1467	1437	1431
M. Gorzów Wielkopolski	3630	3067	2758	2720	2794	2918	3365	3416	3189	2939	2681	2628
M. Zielona Góra	5046	4517	3908	3858	3953	4003	4272	4101	3950	3736	3497	3332

TABL. 32. **BEZROBOTNI WEDŁUG WOJEWÓDZTW ORAZ POWIATÓW (cd.)**

Stan w końcu miesiąca

UNEMPLOYED PERSONS BY VOIVODSHIPS AND POWIATS (cont.)

As of the end of a month

WOJEWÓDZTWA VOIVODSHIPS POWIATY POWIATS	2015						2016					
	03	06	09	10	11	12	01	02	03	04	05	06
	w osobach in persons											
LÓDZKIE	131087	117863	109306	106886	107292	109510	114940	116041	112879	107317	103425	98979
Bełchatowski	6176	5167	4933	4743	4777	4830	5207	5311	5054	4702	4453	4241
Kutnowski	6820	5849	5512	5524	5644	5821	6204	6305	6024	5586	5417	5260
Łaski	3002	2648	2526	2459	2440	2489	2647	2699	2577	2459	2355	2262
Łęczycki	3186	2817	2621	2553	2551	2639	2768	2691	2601	2441	2442	2368
Łowicki	3281	3016	2701	2695	2732	2827	2998	3108	3021	2848	2704	2596
Łódzki wschodni	3206	2896	2820	2783	2742	2730	2955	2947	2933	2904	2801	2712
Opoczyński	4117	3310	2778	2772	2821	3040	3298	3302	3233	2889	2789	2656
Pabianicki	6626	5977	5270	5010	5020	5169	5276	5345	5367	5089	4961	4757
Pajęczański	2395	1922	1789	1810	1870	1951	2155	2260	2172	2030	1934	1773
Piotrkowski	3656	3262	3068	3065	3109	3195	3366	3337	3194	3096	2997	2849
Poddębicki	2338	2081	1907	1844	1835	1945	1992	1984	1941	1836	1776	1703
Radomszczański	6343	5438	4881	4802	4851	4961	5253	5268	5079	4809	4605	4302
Rawski	1699	1437	1441	1394	1362	1428	1522	1554	1455	1350	1307	1240
Sieradzki	6381	5670	5195	5111	5192	5592	5672	5683	5452	4969	4693	4463
Skierniewicki	1177	960	947	923	954	1009	1080	1078	1028	960	897	831
Tomaszowski	6656	5799	5411	5176	5102	5343	5711	5832	5574	5215	5029	4710
Wieluński	3845	3292	3189	3119	3129	3323	3464	3459	3362	3139	3101	2998
Wieruszowski	1537	1350	1297	1252	1282	1375	1451	1411	1291	1202	1154	1100
Zduńskowolski	4112	3541	3209	3150	3220	3314	3501	3547	3477	3303	3131	2951
Zgierski	8967	8204	7891	7618	7602	7705	8177	8137	7877	7549	7222	6973
Brzeziński	1511	1392	1389	1356	1372	1473	1494	1480	1379	1317	1281	1240
M. Łódź	38327	36676	33667	32895	32799	32424	33450	33984	33603	32621	31571	30483
M. Piotrków Trybunalski	3726	3402	3265	3207	3237	3260	3458	3446	3366	3293	3188	3022
M. Skierniewice	2003	1757	1599	1625	1649	1667	1841	1873	1819	1710	1617	1489
MAŁOPOLSKIE	142214	122561	117289	115640	116927	119601	125527	126541	122040	115609	109640	103435
Bocheński	3753	2980	2812	2759	2787	2792	2954	2988	2916	2691	2620	2523
Brzeski	4294	3806	3667	3662	3660	3712	3897	4018	3828	3463	3210	3025
Chrzanowski	6103	5453	4896	4699	4796	4851	5210	5350	5310	5025	4841	4597
Dąbrowski	4172	3686	3678	3658	3695	3850	4078	4109	3929	3651	3452	3313
Gorlicki	5845	4961	4800	4903	5081	5182	5551	5581	5358	4986	4750	4507
Krakowski	8243	6563	6166	6048	6053	6531	6771	6832	6577	6316	6125	5879
Limanowski	8923	7680	7530	7346	7263	7549	8028	8061	7694	7092	6710	6146
Miechowski	2100	1899	1884	1849	1869	1872	1959	1988	1902	1783	1742	1713
Myslenicki	5057	4127	3847	3613	3562	3473	3726	3805	3660	3372	2966	2693
Nowosądecki	11227	9507	9490	9514	9730	10136	10661	10677	10195	9416	8821	8061
Nowotarski	8747	7056	6512	6669	6873	7078	7457	7378	7268	7137	6565	6251
Olkuski	6541	5971	5800	5622	5671	5740	6043	6143	5807	5518	5199	4806
Oświęcimski	5767	4905	4664	4509	4622	4737	5059	5027	4793	4476	4328	4175
Proszowicki	1997	1739	1585	1575	1589	1736	1778	1705	1672	1606	1619	1578
Suski	3043	2480	2406	2388	2472	2601	2782	2714	2456	2279	2061	1774
Tarnowski	9503	7876	7706	7604	7742	8167	8634	8779	8189	7653	7100	6721
Tatrzanski	3765	3775	3762	3752	3799	3674	3632	3585	3615	3598	3527	3435
Wadowicki	6682	5490	5086	4973	5043	5102	5356	5391	5217	4858	4552	4073
Wielicki	4071	3285	3152	3042	3108	3177	3454	3537	3365	3209	3030	2849
M. Kraków	22684	20898	19842	19610	19661	19607	19956	20168	19864	19471	18879	18107
M. Nowy Sącz	4242	3590	3416	3361	3349	3463	3732	3827	3652	3416	3168	2972
M. Tarnów	5455	4834	4588	4484	4502	4571	4809	4878	4773	4593	4375	4237

TABL. 32. BEZROBOTNI WEDŁUG WOJEWÓDZTW ORAZ POWIATÓW (cd.)

Stan w końcu miesiąca

UNEMPLOYED PERSONS BY VOIVODSHIPS AND POWIATS (cont.)

As of the end of a month

WOJEWÓDZTWA VOIVODSHIPS POWIATY POWIATS	2015						2016					
	03	06	09	10	11	12	01	02	03	04	05	06
	w osobach in persons											
MAZOWIECKIE	252077	227746	220905	216269	216065	216527	226227	227065	221524	213978	208432	202025
Białobrzegi	1813	1500	1456	1453	1490	1512	1663	1718	1637	1511	1450	1394
Ciechanowski	5564	5071	4941	4843	4966	5155	5465	5519	5382	5123	4920	4804
Garwoliński	6188	5640	5486	5408	5425	5567	5801	5852	5673	5488	5309	5221
Gostyniński	4002	3290	3189	3150	3273	3346	3525	3596	3513	3330	3207	3174
Grodziski	2286	2057	1989	1919	1900	1911	2064	2104	2068	1983	1880	1803
Grójecki	2869	2324	2102	1992	2026	1986	2239	2272	2107	2040	2006	1961
Kozienicki	4278	3593	3275	3283	3362	3493	3741	3726	3656	3441	3364	3308
Legionowski	4623	4241	3973	3890	3915	3945	4164	4232	4182	4095	3942	3825
Lipski	2535	2109	2000	2006	2055	2264	2394	2394	2296	2073	2018	1984
Łosicki	1870	1464	1452	1470	1522	1611	1688	1703	1664	1517	1367	1304
Makowski	4353	4307	4153	3893	3939	3848	4059	4074	3897	3728	3755	3625
Miński	5088	4427	4350	4197	4275	4119	4382	4656	4465	4061	3956	3759
Mławski	4080	3596	3738	3676	3679	3664	3861	3795	3644	3438	3395	3200
Nowodworski	3582	3205	3029	3005	2942	2989	3125	3079	3007	2926	2910	2843
Ostrołęcki	5731	4799	4818	4796	4849	4998	5337	5464	5245	4955	4680	4508
Ostrowski	4383	3979	3836	3821	3679	3676	3963	4032	4014	3863	3816	3681
Otwocki	3810	3425	3310	3193	3159	3113	3232	3260	3202	3154	3085	2962
Piaseczyński	5692	5273	5259	5080	5006	5061	5179	5194	5160	5032	4928	4802
Płocki	7499	6491	6381	6254	6311	6343	6738	6856	6598	6242	6059	5869
Płoński	5632	5147	5141	5053	5045	5053	5246	5289	5182	5031	4928	4877
Pruszkowski	4902	4574	4516	4350	4309	4229	4425	4437	4377	4317	4169	4100
Przasnyski	3323	3013	2891	2804	2868	2950	3073	3052	2964	2803	2700	2619
Przysuski	4847	4599	4547	4571	4667	4716	4782	4787	4561	4448	4448	4351
Pułtowski	4431	4468	4344	4237	4184	4122	4203	4146	4110	4007	4071	4024
Radomski	14721	13739	13607	13375	13461	13624	14131	13900	13575	13175	12779	12390
Siedlecki	3181	2659	2597	2563	2606	2723	2866	2912	2840	2641	2488	2376
Sierpecki	4411	3872	3804	3835	3787	3812	4052	4153	4072	3912	3804	3698
Sochaczewski	3686	3320	3080	3077	3054	3026	3194	3189	3138	3071	3029	2951
Sokołowski	2506	2258	2229	2181	2169	2251	2379	2329	2270	2107	2053	1939
Szydłowiecki	5171	4653	4602	4472	4556	4617	4720	4732	4577	4342	4252	4081
Warszawski zachodni	3000	2810	2656	2589	2474	2363	2515	2460	2333	2198	2040	1986
Węgrowski	3650	3203	3011	2863	2870	2894	3074	3167	2966	2845	2819	2673
Wołomiński	11690	10523	10162	10077	10047	10059	10360	10319	10092	10033	9854	9589
Wyszowski	3241	2815	2624	2486	2487	2489	2753	2781	2884	2836	2689	2428
Zwolenki	3214	2725	2688	2685	2752	2892	2979	2920	2784	2570	2446	2312
Żuromiński	3756	3245	3196	3145	3246	3349	3483	3431	3334	3116	3068	3031
Żyrardowski	4186	3940	3831	3712	3634	3724	3905	3865	3840	3803	3774	3613
M. Ostrołęka	3944	3464	3345	3268	3308	3311	3521	3586	3438	3287	3158	3103
M. Płock	7992	6836	6438	6307	6315	6383	6745	6873	6574	6331	6036	5707
M. Radom	18412	17428	17075	16843	16835	16845	17351	17229	17037	16679	16454	15799
M Siedlce	3392	2941	2735	2675	2706	2770	2957	3043	2987	2912	2757	2669
M. St. Warszawa	48543	44723	43049	41772	40912	39724	40893	40939	40179	39514	38569	37682
OPOLSKIE	42907	37225	34274	33775	34032	36203	38286	38321	36937	35219	33740	32812
Brzeski	4988	4144	3787	3779	3792	4016	4232	4232	4205	4119	3975	3998
Głubczycki	2881	2404	2096	2099	2117	2266	2415	2414	2319	2197	2111	2160
Kędzierzyńsko-Kozielski	4085	3726	3523	3484	3543	3921	3994	3979	3808	3667	3578	3448

TABL. 32. **BEZROBOTNI WEDŁUG WOJEWÓDZTW ORAZ POWIATÓW (cd.)**

Stan w końcu miesiąca

UNEMPLOYED PERSONS BY VOIVODSHIPS AND POWIATS (cont.)

As of the end of a month

WOJEWÓDZTWA VOIVODSHIPS POWIATY POWIATS	2015						2016					
	03	06	09	10	11	12	01	02	03	04	05	06
	w osobach in persons											
Kluczborski	2721	2442	2107	2090	2135	2240	2380	2382	2296	2200	2108	2072
Krapkowicki	2248	2080	2034	1963	1971	2116	2212	2165	2034	1945	1837	1760
Namysłowski	2261	1924	1657	1623	1621	1638	1723	1666	1579	1504	1630	1601
Nyski	7613	6282	5471	5491	5638	6037	6730	6880	6574	6067	5548	5311
Oleski	2041	1771	1826	1775	1762	1777	1877	1870	1775	1678	1575	1540
Opolski	4549	4046	3867	3810	3748	3934	4190	4209	4081	3908	3776	3600
Prudnicki	3280	2835	2508	2366	2376	2689	2692	2644	2545	2448	2348	2263
Strzelecki	1932	1699	1691	1644	1714	1836	1921	1922	1813	1650	1545	1506
M. Opole	4308	3872	3707	3651	3615	3733	3920	3958	3908	3836	3709	3553
PODKARPACKIE	139946	120550	118259	117755	120156	123514	129157	128767	125009	117427	111907	107982
Bieszczadzki	1934	1665	1549	1582	1701	1788	1837	1844	1801	1685	1583	1467
Brzozowski	6602	5785	5698	5633	5821	6032	6229	6193	6058	5689	5463	5317
Dębicki	7347	6274	6045	6144	6387	6587	6893	6811	6532	6126	5787	5565
Jarosławski	9492	8624	8609	8358	8321	8315	8807	8766	8596	8193	8033	7804
Jasielski	8740	7712	7580	7579	7773	8091	8445	8348	8087	7700	7221	6994
Kolbuszowski	3719	3083	2942	2918	3030	3175	3327	3253	3180	3012	2828	2637
Krośnieński	5940	5033	4927	4842	4879	5041	5323	5252	5059	4760	4411	4067
Leżajski	5303	4630	4550	4530	4686	4809	5015	5050	4973	4695	4509	4395
Lubaczowski	3994	3211	2949	3066	3204	3360	3576	3576	3335	2952	2820	2726
Łańcucki	5689	4418	4295	4342	4496	4691	4954	4894	4723	4417	4131	3992
Mielecki	7226	6425	7000	6964	7034	7114	7141	6918	6504	6048	5825	5605
Niżański	5525	4562	4347	4332	4446	4603	4850	4838	4704	4329	4126	3981
Przemyski	5650	4861	4596	4657	4759	5036	5225	5237	5060	4760	4572	4628
Przeworski	6186	5417	5445	5383	5519	5675	6048	5962	5806	5366	5127	5024
Ropczycko-Sędziszowski	5380	4918	4961	4877	4807	4882	5082	5099	5079	4884	4827	4746
Rzeszowski	9765	8743	8499	8538	8672	8878	9234	9290	9065	8428	7963	7631
Sanocki	5246	4021	3944	3915	3959	4036	4273	4276	4279	4035	3766	3551
Stalowowolski	5607	4551	4239	4064	4264	4215	4472	4459	4340	3977	3774	3604
Strzyżowski	5706	4889	5056	5137	5260	5448	5642	5672	5293	4983	4705	4610
Tarnobrzeski	3174	2521	2435	2453	2481	2542	2781	2871	2700	2506	2337	2228
Leski	2671	2233	2099	2146	2357	2486	2575	2539	2553	2353	2131	2049
M. Krosno	2173	1901	1798	1755	1769	1796	1935	1905	1784	1721	1662	1508
M. Przemyśl	4765	4116	4013	3990	4017	4100	4237	4265	4206	4111	3978	3888
M. Rzeszów	9114	8496	8441	8340	8286	8463	8768	8833	8727	8381	8105	7856
M. Tarnobrzeg	2998	2461	2242	2210	2228	2351	2488	2616	2565	2316	2223	2109
PODLASKIE	62228	55514	53822	53200	53871	55019	58199	58098	56242	53765	51875	50271
Augustowski	3573	3083	3038	3047	3142	3258	3452	3396	3237	3108	2993	2876
Białostocki	7871	7146	6871	6797	6783	6845	7172	7191	6996	6699	6365	6230
Bielski	2139	1959	1817	1781	1801	1816	1954	1984	1907	1819	1778	1703
Grajewski	3826	3296	3128	3117	3152	3246	3455	3462	3306	3145	3073	2954
Hajnowski	1801	1642	1657	1638	1651	1715	1843	1813	1776	1662	1602	1526
Kolneński	3083	2549	2586	2557	2591	2718	2849	2781	2707	2554	2524	2408
Łomżyński	2587	2129	2131	2137	2207	2292	2445	2441	2290	2142	2039	2012
Moniecki	1925	1783	1798	1785	1808	1880	1961	1950	1882	1764	1738	1671
Sejneński	1514	1570	1472	1400	1396	1449	1582	1497	1387	1344	1401	1290
Siemiatycki	1826	1619	1603	1582	1641	1655	1777	1743	1745	1639	1603	1571

TABL. 32. BEZROBOTNI WEDŁUG WOJEWÓDZTW ORAZ POWIATÓW (cd.)

Stan w końcu miesiąca

UNEMPLOYED PERSONS BY VOIVODSHIPS AND POWIATS (cont.)

As of the end of a month

WOJEWÓDZTWA VOIVODSHIPS POWIATY POWIATS	2015						2016					
	03	06	09	10	11	12	01	02	03	04	05	06
	w osobach <i>in persons</i>											
Sokółski	4400	4091	4053	4029	4033	4175	4372	4368	4292	4123	4040	3935
Suwalski	1124	880	856	881	931	965	1062	1047	987	889	812	772
Wysokomazowiecki	2199	1995	2008	1988	2028	2079	2172	2200	2128	2015	1936	1883
Zambrowski	2494	2163	1996	1987	2074	2187	2296	2275	2216	2123	2058	1940
M. Białystok	15252	14082	13504	13242	13251	13204	13790	13867	13592	13204	12684	12377
M. Łomża	3788	3158	3032	2967	3039	3156	3417	3425	3261	3126	3055	3040
M. Suwałki	2826	2369	2272	2265	2343	2379	2600	2658	2533	2409	2174	2083
POMORSKIE	97969	82424	77204	76266	76823	77662	82376	82565	79321	75199	71133	66896
Bytowski	6078	5263	5196	5165	5095	5302	5549	5441	5233	4847	4571	4419
Chojnicki	6650	5470	5263	5276	5350	5387	5666	5747	5609	5240	5146	4824
Człuchowski	4326	3878	3643	3578	3702	3737	3910	3918	3763	3495	3426	3437
Gdański	3211	2840	2467	2434	2374	2346	2465	2492	2431	2331	2292	2210
Kartuski	3666	2842	2757	2594	2568	2542	2781	2820	2537	2303	2182	1927
Kościerski	3527	2771	2627	2547	2628	2776	2919	2813	2561	2304	2197	2097
Kwidziński	4031	3271	3114	3025	2908	2891	3114	3103	2942	3045	2856	2675
Lęborski	3756	2997	2827	2832	2977	3112	3278	3255	3110	2800	2486	2287
Malborski	4174	3654	3542	3514	3582	3519	3905	3848	3741	3550	3321	3154
Nowodworski	3237	2569	2490	2624	2711	2755	2865	2871	2697	2406	2081	1721
Pucki	3594	2707	2720	2920	3028	3078	3295	3231	3002	2757	2496	2153
Słupski	6538	5285	4961	4868	4992	5019	5488	5471	5299	5110	4776	4456
Starogardzki	6285	5165	4692	4577	4600	4904	5200	5097	4904	4585	4392	3989
Tczewski	4606	4117	3668	3566	3622	3713	3998	4124	3932	3660	3476	3353
Wejherowski	8221	6990	6869	6971	6967	7145	7429	7535	7246	6914	6529	6138
Sztumski	2804	1825	1787	1814	1843	1850	2079	2126	2136	2120	2020	1884
M. Gdańsk	12266	11025	9668	9322	9159	8853	9241	9318	9180	8946	8473	8305
M. Gdynia	5894	5453	5219	5092	5138	5163	5340	5452	5324	5135	4925	4617
M. Słupsk	4290	3580	3039	2911	2945	2948	3194	3221	3026	3035	2877	2676
M. Sopot	815	722	655	636	634	622	660	682	648	616	611	574
ŚLĄSKIE	180607	159590	149156	146406	146761	148508	155606	155860	151168	145069	138093	130693
Będziński	7468	6726	6428	6423	6336	6538	6832	6852	6561	6325	6124	5890
Bielski	4800	4257	4103	4095	4074	4095	4186	4221	4084	3773	3544	3351
Cieszyński	6700	5449	4994	4965	5373	5048	5216	5257	5290	4910	4646	4515
Częstochowski	8105	6894	6190	6178	6291	6464	6843	6943	6690	6123	5601	5164
Gliwicki	3575	3263	3165	3181	3179	3100	3217	3200	3105	3004	2838	2616
Kłobucki	4648	3777	3702	3445	3570	3751	4136	4188	3897	3572	3523	3377
Lubliniecki	3008	2576	2443	2444	2430	2567	2760	2769	2612	2479	2403	2243
Mikołowski	2782	2488	2249	2228	2231	2302	2345	2288	2217	2130	2061	1960
Myszkowski	4383	3747	3230	3148	3176	3305	3585	3678	3666	3447	3281	2919
Pszczynski	2648	2263	2185	2160	2088	2268	2367	2363	2220	2116	2048	1959
Raciborski	2969	2597	2452	2422	2433	2489	2796	2805	2711	2607	2554	2450
Rybnicki	1954	1761	1673	1669	1709	1743	1858	1831	1770	1726	1637	1629
Tarnogórski	5428	4878	4755	4705	4672	4686	4914	4916	4773	4619	4532	4322
Bieruńsko-łódziński	1224	1075	1014	993	1014	967	1039	1001	964	888	953	951
Wodzisławski	5422	4747	4618	4598	4636	4588	4868	4936	4861	4611	4467	4245
Zawierciański	6475	5924	5650	5503	5562	5555	5905	6028	5733	5570	5425	5191
Żywiecki	6848	6201	5480	5537	5372	5428	5690	5680	5695	5725	5367	5096
M. Bielsko-Biała	5325	4881	4701	4594	4436	4433	4547	4529	4466	4355	4020	3776
M. Bytom	10287	9456	8928	8630	8784	9147	9202	9099	8909	8766	8584	8328

TABL. 32. BEZROBOTNI WEDŁUG WOJEWÓDZTW ORAZ POWIATÓW (cd.)

Stan w końcu miesiąca

UNEMPLOYED PERSONS BY VOIVODSHIPS AND POWIATS (cont.)

As of the end of a month

WOJEWÓDZTWA VOIVODSHIPS POWIATY POWIATS	2015						2016					
	03	06	09	10	11	12	01	02	03	04	05	06
	w osobach in persons											
M. Chorzów	4445	3970	3657	3562	3640	3665	3803	3902	3853	3755	3452	3336
M. Częstochowa	12412	10598	9379	9121	9052	9078	9579	9799	9431	8933	8305	7767
M. Dąbrowa Górnicza	6176	5595	5250	5117	5057	5104	5322	5395	5275	5101	4796	4578
M. Gliwice	6927	6417	6102	5953	5950	5812	5965	5853	5730	5540	5282	4934
M. Jastrzębie-Zdrój	3561	3083	3005	2932	2906	3151	3125	3172	2982	2896	2755	2635
M. Jaworzno	2785	2348	2080	1983	1947	2077	2229	2273	2165	2056	1998	1900
M. Katowice	9931	8942	8196	7976	8132	8093	8430	8363	8157	7785	7184	6776
M. Mysłowice	2687	2355	2216	2206	2212	2186	2314	2284	2200	2138	2021	1766
M. Piekary Śląskie	2338	2230	2144	2055	2067	2109	2146	2107	2060	2030	1976	1826
M. Ruda Śląska	3893	3350	3139	3106	3055	3077	3276	3376	3098	2978	2928	2723
M. Rybnik	4400	3841	3736	3717	3802	3844	4078	3975	3811	3676	3577	3476
M. Siemianowice Śląskie	2810	2412	2426	2400	2398	2464	2639	2651	2566	2492	2361	1926
M. Sosnowiec	9879	8807	8179	8124	8063	8061	8356	8389	8269	7953	7664	7471
M. Świętochłowice	1922	1744	1508	1413	1426	1487	1574	1500	1485	1474	1429	1332
M. Tychy	3141	2697	2624	2470	2459	2371	2521	2493	2414	2325	2239	2183
M. Zabrze	7279	6571	5973	5777	5676	5910	6269	6085	5897	5696	5089	4732
M. Żory	1972	1670	1582	1576	1553	1545	1674	1659	1551	1495	1429	1350
ŚWIĘTOKRZYSKIE	78154	68521	63856	63023	64460	66131	70161	69803	67679	63907	61989	59573
Buski	2930	2346	2269	2281	2407	2581	2782	2828	2562	2243	2107	2032
Jędrzejowski	4997	4649	4256	4146	4154	4238	4392	4436	4321	4138	4068	4010
Kazimierski	2013	1860	1752	1687	1714	1746	1809	1804	1741	1641	1682	1621
Kielce	12847	11865	11326	10917	11194	11177	12244	12193	11856	11184	10826	10336
Konecki	6617	5696	5189	5038	5175	5244	5513	5487	5307	4981	4860	4602
Opatowski	5005	4465	4075	4222	4305	4681	4744	4663	4632	4043	4163	3841
Ostrowiecki	7795	6743	6559	6523	6577	6836	7230	7026	6828	6350	6066	5769
Pińczowski	1715	1408	1381	1399	1445	1508	1563	1581	1503	1441	1393	1325
Sandomierski	4152	3362	3042	2999	3111	3229	3401	3501	3396	3290	3218	3094
Skarżyski	6990	6462	5873	5710	6016	5808	6205	6127	6046	5770	5501	5412
Starachowicki	5975	4899	4593	4619	4730	4815	5098	5068	4989	4764	4619	4423
Staszowski	3821	3165	2934	2844	2958	3051	3302	3418	3227	3115	3030	2992
Włoszczowski	2636	1991	1687	1613	1654	1839	1919	1907	1793	1681	1657	1629
M. Kielce	10661	9610	8920	9025	9020	9378	9959	9764	9478	9266	8799	8487
WARMIŃSKO-MAZURSKIE	98398	84235	81446	80602	81200	83510	88339	88653	85862	81075	76605	72347
Bartoszycki	5845	5359	5143	5043	4987	5118	5507	5436	5314	4999	4874	4738
Braniewski	4127	3768	3800	3715	3708	3873	3952	3914	3819	3607	3563	3426
Działdowski	5598	5010	4930	4812	4838	5023	5408	5381	5263	4938	4769	4625
Elbląski	5267	4627	4575	4473	4514	4550	4782	4838	4727	4502	4361	4156
Elcki	7049	6132	5692	5646	5553	5861	6328	6302	6073	5769	5404	5154
Giżycki	3425	2503	2507	2543	2718	2884	3066	3129	3043	2747	2479	2273
Iławski	3248	2597	2571	2595	2550	2492	2725	2732	2531	2339	2128	1960
Kętrzyński	6134	5311	5124	5126	5227	5475	5662	5671	5504	5232	4948	4723
Lidzbarski	3699	3260	3157	3080	3101	3174	3299	3347	3270	3084	2968	2862
Mragowski	3720	2636	2627	2886	3072	3193	3459	3479	3236	2825	2501	2204
Nidzicki	2028	1586	1460	1470	1507	1611	1676	1697	1592	1482	1376	1251
Nowomiejski	3003	2509	2395	2233	2184	2340	2581	2568	2344	2150	1962	1806
Olecki	2844	2501	2422	2369	2420	2501	2634	2622	2581	2418	2250	2199
Olsztyński	7674	6562	6301	6300	6423	6649	7016	7178	7017	6679	6285	5883
Ostródzki	6832	5807	5777	5734	5714	5882	6162	6178	5989	5728	5516	5360
Piski	5783	4960	4708	4604	4697	4616	4909	4957	4721	4471	4182	3768
Szczygieński	5293	4231	4122	4114	4126	4074	4248	4234	4051	3833	3541	3243
Goldapski	2101	1771	1662	1607	1657	1784	1873	1804	1737	1615	1537	1493
Węgorzewski	2123	1720	1618	1617	1666	1818	1949	1941	1909	1753	1622	1465
M. Elbląg	6598	6023	5719	5618	5550	5454	5708	5805	5787	5619	5472	5175
M. Olsztyn	6007	5362	5136	5017	4988	5138	5395	5440	5354	5285	4867	4583
WIELKOPOLSKIE	119432	101907	94486	91845	91926	93311	98932	100126	96679	91194	86374	81912
Chodzieski	2667	2366	2227	2122	2019	2072	2174	2253	2273	2234	2159	2046
Czarnkowsko-Trzcianecki	3757	3075	2625	2545	2606	2705	2875	2835	2575	2350	2225	2084

TABL. 32. BEZROBOTNI WEDŁUG WOJEWÓDZTW ORAZ POWIATÓW (dok.)

Stan w końcu miesiąca

UNEMPLOYED PERSONS BY VOIVODSHIPS AND POWIATS (cont.)

As of the end of a month

WOJEWÓDZTWA VOIVODSHIPS POWIATY POWIATS	2015						2016					
	03	06	09	10	11	12	01	02	03	04	05	06
	w osobach in persons											
Gnieźnieński	6430	5359	4888	4683	4658	4705	5071	5168	5067	4831	4544	4344
Gostyński	3431	2760	2612	2584	2560	2635	2836	2796	2685	2512	2391	2256
Grodziski	1772	1637	1508	1453	1460	1455	1557	1597	1541	1468	1405	1385
Jarociński	3147	2651	2424	2366	2328	2379	2611	2596	2421	2207	1959	1732
Kaliski	2153	1721	1647	1633	1600	1623	1708	1737	1741	1589	1506	1388
Kępiński	1049	870	825	771	760	772	844	868	810	760	743	698
Kolski	5074	4569	4429	4287	4273	4286	4413	4484	4436	4135	3936	3734
Koniński	7892	6504	6513	6505	6638	6942	7325	7405	7167	6807	6414	6169
Kościański	2012	1681	1685	1658	1652	1637	1783	1769	1713	1614	1525	1436
Krotoszyński	2960	2295	1995	1947	1906	1948	2123	2098	1947	1840	1761	1592
Leszczyński	1331	1137	1085	1055	1053	1126	1149	1169	1127	1009	935	896
Międzychodzki	1119	925	823	824	835	873	985	975	906	841	782	727
Nowotomyski	1459	1309	1357	1226	1202	1219	1363	1410	1423	1303	1233	1148
Obornicki	2033	1843	1658	1463	1460	1492	1645	1737	1700	1629	1578	1543
Ostrowski	5241	4340	3992	3920	3883	3962	4229	4318	4040	3763	3455	3244
Ostrzeszowski	2021	1663	1679	1632	1611	1628	1786	1791	1683	1514	1400	1287
Pilski	5676	4855	4178	4161	4181	4227	4580	4807	4552	4454	4376	4156
Pleszewski	2401	1785	1490	1416	1571	1652	1766	1713	1616	1492	1338	1281
Poznański	5729	5183	4802	4730	4712	4720	4873	4937	4847	4707	4496	4264
Rawicki	2193	1870	1689	1673	1672	1758	1835	1802	1750	1650	1575	1503
Słupecki	3533	2994	2572	2503	2480	2557	2732	2696	2618	2406	2267	2173
Szamotulski	2738	2473	2316	2278	2193	2235	2356	2335	2224	2100	2069	1963
Średzki	2884	2708	2719	2547	2496	2530	2641	2643	2577	2478	2457	2413
Śremski	1542	1350	1273	1323	1293	1258	1338	1380	1327	1202	1093	995
Turecki	3435	2941	2699	2516	2720	2585	2791	2791	2770	2486	2306	2249
Wągrowiecki	3726	3015	2556	2349	2352	2498	2632	2653	2545	2328	2189	2012
Wolsztyński	1405	1178	1106	1122	1056	1049	1092	1123	1031	933	889	829
Wrzesiński	3694	3151	2958	2831	2822	2908	3053	3064	2964	2844	2666	2527
Złotowski	4018	3506	3451	3310	3574	3538	3701	3748	3592	3348	3180	2997
M. Kalisz	3430	2692	2650	2607	2593	2598	2743	2799	2727	2587	2435	2224
M. Konin	4570	4012	3908	3831	3854	3942	4047	4148	4014	3848	3710	3587
M. Leszno	2283	2008	1809	1826	1807	1833	1937	1954	1894	1840	1700	1638
M. Poznań	10627	9481	8338	8148	8046	7964	8338	8527	8376	8085	7677	7392
ZACHODNIOPOMORSKIE ...	95588	81435	76601	76439	77622	79393	84839	84682	80193	74965	70737	66683
Białogardzki	4609	4162	3811	3988	4056	4087	4324	4348	4055	3841	3541	3437
Choszczeński	3595	3276	3102	3019	3104	3350	3596	3483	3264	3093	2976	2857
Drawski	4817	4175	4179	4194	4266	4389	4622	4445	4137	3733	3473	3406
Goleniowski	3408	2843	2827	2690	2713	2762	3006	2978	2830	2794	2796	2746
Gryfiński	4831	3608	3665	4057	4082	4173	4405	4421	4126	3461	3043	2646
Gryfiński	4698	3967	3660	3648	3745	3721	3976	4147	3976	3858	3767	3579
Kamiński	3369	2442	2552	2770	2988	3104	3285	3359	3091	2938	2661	2517
Kołobrzeski	3291	2440	2255	2336	2525	2490	2852	2922	2745	2510	2295	2008
Koszaliński	5009	4215	3914	3948	4077	4208	4784	4610	4188	3770	3482	3252
Myśliborski	3341	2857	2605	2448	2463	2528	2698	2716	2583	2487	2377	2315
Policki	2806	2556	2456	2427	2428	2428	2541	2544	2499	2379	2305	2204
Pyrzycki	2958	2486	2317	2235	2307	2453	2681	2674	2592	2353	2237	2096
Sławieński	4263	3486	3358	3354	3507	3683	3906	3820	3697	3439	3205	2980
Stargardzki	6427	5727	5181	5025	5058	5196	5529	5639	5365	5230	4892	4614
Szczecinecki	6400	5613	5398	5355	5403	5762	6087	6020	5739	5426	5239	4910
Świdwiński	3646	3116	2980	2969	3038	3225	3355	3285	3083	2802	2680	2541
Wałecki	3051	2550	2239	2215	2325	2429	2569	2566	2513	2268	2161	1973
Łobeski	2901	2649	2458	2409	2514	2645	2856	2901	2843	2667	2624	2551
M. Koszalin	5357	4678	4258	4131	4134	4166	4535	4616	4274	4057	3844	3627
M. Szczecin	15658	13718	12570	12329	11938	11627	12163	12100	11581	10934	10294	9660
M. Świnoujście	1153	871	816	892	951	967	1069	1088	1012	925	845	764

TABL. 33. WYBRANE DANE O BEZROBOTNYCH WEDŁUG REGIONÓW, WOJEWÓDZTW, PODREGIONÓW ORAZ POWIATÓW

Stan w końcu czerwca 2016 r.

SELECTED DATA ON UNEMPLOYED PERSONS BY REGIONS, VOIVODSHIPS, SUBREGIONS AND POWIATS

As of the end of June 2016

REGIONY WOJEWÓDZTWA PODREGIONY POWIATY	REGIONS VOIVODSHIPS SUBREGIONS POWIATS	Ogółem Total	Z ogółem Of total					zamieszkali na wsi living in rural areas	
			kobiety women	nie- posiadający prawa do zasiłku unemployed persons not entitled to a benefit	dotychczas niepracujący previously not employed	zwolnieni z przyczyn dotyczących zakładów pracy terminated for company reasons	ogółem total	w tym of which	
								nie- posiadający prawa do zasiłku persons not entitled to a benefit	x
w osobach in persons									
POLSKA	POLAND	1392460	736618	1199004	208868	71043	612426	530597	
REGION CENTRALNY		301004	148883	259904	45017	17458	120122	104102	
ŁÓDZKIE		98979	49449	85480	10830	5782	31962	27555	
<i>Podregion łódzki</i>		<i>15682</i>	<i>7408</i>	<i>13291</i>	<i>1636</i>	<i>1197</i>	<i>5326</i>	<i>4537</i>	
łódzki wschodni		2712	1182	2321	295	199	1653	1404	
pabianicki		4757	2242	3919	350	383	1197	977	
zgierski		6973	3449	5941	816	498	1851	1599	
brzeziński		1240	535	1110	175	117	625	557	
<i>Podregion m. Łódź</i>		<i>30483</i>	<i>14440</i>	<i>26793</i>	<i>2280</i>	<i>1795</i>	<i>x</i>	<i>x</i>	
m. Łódź		30483	14440	26793	2280	1795	x	x	
<i>Podregion piotrkowski</i>		<i>21780</i>	<i>11595</i>	<i>18219</i>	<i>2485</i>	<i>1252</i>	<i>10091</i>	<i>8415</i>	
bełchatowski		4241	2403	3592	504	427	1664	1419	
opoczyński		2656	1410	1967	244	74	1765	1306	
piotrkowski		2849	1450	2408	342	144	2502	2112	
radomszczański		4302	2449	3748	666	221	2218	1947	
tomaszowski		4710	2316	3939	490	247	1942	1631	
m. Piotrków Trybunalski		3022	1567	2565	239	139	x	x	
<i>Podregion sieradzki</i>		<i>17250</i>	<i>8774</i>	<i>15039</i>	<i>2336</i>	<i>833</i>	<i>9878</i>	<i>8629</i>	
łaski		2262	1129	1951	260	105	1421	1232	
pajęczański		1773	966	1449	214	156	1304	1062	
poddębicki		1703	788	1513	259	23	1327	1200	
sieradzki		4463	2206	3994	791	243	2199	2009	
wieluński		2998	1540	2632	393	73	1919	1671	
wieruszowski		1100	565	926	152	66	836	696	
zduńskowolski		2951	1580	2574	267	167	872	759	
<i>Podregion skierniewicki</i>		<i>13784</i>	<i>7232</i>	<i>12138</i>	<i>2093</i>	<i>705</i>	<i>6667</i>	<i>5974</i>	
kutnowski		5260	2986	4704	852	230	2343	2150	
łęczycki		2368	1178	2172	477	108	1437	1317	
łowicki		2596	1217	2271	319	88	1430	1257	
rawski		1240	629	1064	200	82	626	555	
skierniewicki		831	408	695	113	65	831	695	
m. Skierniewice		1489	814	1232	132	132	x	x	
MAZOWIECKIE		202025	99434	174424	34187	11676	88160	76547	
<i>Podregion ciechanowski</i>		<i>19936</i>	<i>10008</i>	<i>17165</i>	<i>3630</i>	<i>1043</i>	<i>11775</i>	<i>10249</i>	
ciechanowski		4804	2321	4221	648	283	2243	2005	
mławski		3200	1756	2672	534	36	1799	1533	
płoński		4877	2479	4320	973	292	3247	2900	
pultuski		4024	1863	3509	859	286	2333	2046	
żuromiński		3031	1589	2443	616	146	2153	1765	
<i>Podregion ostrołęcki</i>		<i>19964</i>	<i>9929</i>	<i>17796</i>	<i>4793</i>	<i>1012</i>	<i>12409</i>	<i>11151</i>	
makowski		3625	1643	3220	1150	248	2595	2338	
ostrołęcki		4508	2281	4049	1006	169	4287	3861	
ostrowski		3681	1874	3325	868	41	2290	2079	
przasnyski		2619	1383	2395	733	192	1678	1554	
wyszowski		2428	1152	2049	564	196	1559	1319	
m. Ostrołęka		3103	1596	2758	472	166	x	x	

TABL. 33. WYBRANE DANE O BEZROBOTNYCH WEDŁUG REGIONÓW, WOJEWÓDZTW, PODREGIONÓW ORAZ POWIATÓW (cd.)

Stan w końcu czerwca 2016 r.

SELECTED DATA ON UNEMPLOYED PERSONS BY REGIONS, VOIVODSHIPS, SUBREGIONS AND POWIATS (cont.)

As of the end of June 2016

REGIONY WOJEWÓDZTWA PODREGIONY POWIATY	REGIONS VOIVODSHIPS SUBREGIONS POWIATS	Z ogółem Of total						
		Ogółem Total	kobiety women	nie- posiadający prawa do zasiłku unemployed persons not entitled to a benefit	dotychczas niepracujący previously not employed	zwolnieni z przyczyn dotyczących zakładów pracy terminated for company reasons	zamieszkali na wsi living in rural areas	
							ogółem total	w tym of which
								nie- posiadający prawa do zasiłku persons not entitled to a benefit
w osobach in persons								
Podregion radomski		45619	21709	38939	9386	2444	24181	20743
białobrzeski		1394	582	1264	275	84	1045	953
kozienicki		3308	1661	2973	642	165	2494	2248
lipski		1984	883	1826	532	13	1703	1576
przysuski		4351	1924	3638	1103	265	3842	3241
radomski		12390	5939	10363	2605	710	10214	8562
sztybołowiecki		4081	1935	3399	646	188	3097	2594
zwolenicki		2312	1092	2006	565	56	1786	1569
m. Radom		15799	7693	13470	3018	963	x	x
Podregion m.st. Warszawa		37682	18576	32478	3609	2036	x	x
m. st. Warszawa		37682	18576	32478	3609	2036	x	x
Podregion warszawski-wschodni		28199	12886	24468	4542	2557	13523	11785
garwoliński		5221	2133	4680	1117	615	3529	3169
legionowski		3825	1832	3313	527	362	1774	1518
miński		3759	1828	3140	394	210	2029	1706
nowodworski		2843	1353	2533	441	189	1392	1258
otwocki		2962	1356	2482	349	242	1024	829
wołomiński		9589	4384	8320	1714	939	3775	3305
Podregion warszawski-zachodni		21216	10418	18140	3431	1275	10356	8893
grodziski		1803	958	1460	229	122	838	675
grójcecki		1961	968	1668	425	75	1181	1031
piaseczyński		4802	2314	4050	814	383	2612	2203
pruszkowski		4100	2071	3502	664	292	1478	1259
sochaczewski		2951	1487	2557	693	6	1539	1346
warszawski zachodni		1986	934	1675	225	168	1307	1110
żyrardowski		3613	1686	3228	381	229	1401	1269
Podregion płocki		18448	10324	15766	2814	542	9791	8272
gostyniński		3174	1610	2612	520	173	1947	1633
płocki		5869	3348	4926	949	256	5377	4516
sierpecki		3698	2070	3161	713	92	2467	2123
m. Płock		5707	3296	5067	632	21	x	x
Podregion siedlecki		10961	5584	9672	1982	767	6125	5454
łosicki		1304	627	1195	286	64	969	885
siedlecki		2376	1227	2048	458	201	2296	1979
sokołowski		1939	942	1769	405	114	1025	955
węgrowski		2673	1398	2380	474	131	1835	1635
m. Siedlce		2669	1390	2280	359	257	x	x
REGION POŁUDNIOWY		234128	127633	202354	33142	14408	81579	69729
MAŁOPOLSKIE		103435	55976	90030	15982	7058	53168	45975
Podregion krakowski		17235	8968	14711	2579	1196	12801	10891
bocheński		2523	1492	2174	331	167	1639	1406
krakowski		5879	3012	4980	703	504	4602	3871
miechowski		1713	831	1590	542	48	1279	1199
myślenicki		2693	1339	2165	335	175	1989	1591
proszowicki		1578	728	1465	381	31	1203	1133
wielicki		2849	1566	2337	287	271	2089	1691
Podregion m. Kraków		18107	8955	15957	2563	1176	x	x
m. Kraków		18107	8955	15957	2563	1176	x	x

TABL. 33. WYBRANE DANE O BEZROBOTNYCH WEDŁUG REGIONÓW, WOJEWÓDZTW, PODREGIONÓW ORAZ POWIATÓW (cd.)

Stan w końcu czerwca 2016 r.

SELECTED DATA ON UNEMPLOYED PERSONS BY REGIONS, VOIVODSHIPS, SUBREGIONS AND POWIATS (cont.)

As of the end of June 2016

REGIONY WOJEWÓDZTWA PODREGIONY POWIATY	REGIONS VOIVODSHIPS SUBREGIONS POWIATS	Z ogółem Of total						
		Ogółem Total	kobiety women	nie- posiadający prawa do zasiłku unemployed persons not entitled to a benefit	dotychczas niepracujący previously not employed	zwolnieni z przyczyn dotyczących zakładów pracy terminated for company reasons	zamieszkali na wsi living in rural areas	
							ogółem total	w tym of which nie- posiadający prawa do zasiłku persons not entitled to a benefit
w osobach in persons								
Podregion nowosądecki		21686	12839	18701	3382	1409	14374	12420
gorlicki		4507	2628	3850	777	267	2884	2459
limanowski		6146	3691	5377	992	486	4988	4355
nowosądecki		8061	4859	6962	1256	477	6502	5606
m. Nowy Sącz		2972	1661	2512	357	179	x	x
Podregion oświęcimski		17651	9819	15276	2106	1613	8178	6974
chrzanowski		4597	2510	4040	524	276	1576	1387
olkuski		4806	2613	4334	791	540	2290	2075
oświęcimski		4175	2453	3523	343	362	1667	1358
wadowicki		4073	2243	3379	448	435	2645	2154
Podregion tarnowski		17296	10033	15266	3087	805	10740	9485
brzeski		3025	1752	2675	560	235	2305	2026
dąbrowski		3313	1804	2811	586	130	2507	2157
tarnowski		6721	3970	5997	1415	279	5928	5302
m. Tarnów		4237	2507	3783	526	161	x	x
Podregion nowotarski		11460	5362	10119	2265	859	7075	6205
nowotarski		6251	3065	5489	1215	552	3921	3429
suski		1774	896	1463	286	150	1239	1007
tatrzański		3435	1401	3167	764	157	1915	1769
ŚLĄSKIE		130693	71657	112324	17160	7350	28411	23754
Podregion bielski		16738	8570	13846	1276	1254	8748	7193
bielski		3351	1772	2673	221	284	2373	1890
cieszyński		4515	2294	3773	361	145	2364	1958
żywiecki		5096	2497	4277	537	411	4011	3345
m. Bielsko-Biała		3776	2007	3123	157	414	x	x
Podregion bytomski		16719	9179	14824	2462	785	2687	2337
lubliniecki		2243	1240	1929	207	166	1463	1261
tarnogórski		4322	2391	3781	612	124	1224	1076
m. Bytom		8328	4525	7490	1384	326	x	x
m. Piekary Śląskie		1826	1023	1624	259	169	x	x
Podregion częstochowski		19227	9830	16083	2500	1131	8142	6681
częstochowski		5164	2594	4173	722	150	4349	3499
kłobucki		3377	1738	2886	408	334	2605	2229
myszkowski		2919	1482	2340	345	369	1188	953
m. Częstochowa		7767	4016	6684	1025	278	x	x
Podregion gliwicki		12282	6967	10794	2017	534	1193	1043
gliwicki		2616	1520	2303	517	76	1193	1043
m. Gliwice		4934	2648	4355	940	186	x	x
m. Zabrze		4732	2799	4136	560	272	x	x
Podregion katowicki		17859	10066	15486	2019	841	x	x
m. Chorzów		3336	1884	2979	369	38	x	x
m. Katowice		6776	3505	5951	612	373	x	x
m. Mysłowice		1766	1027	1494	173	104	x	x
m. Ruda Śląska		2723	1742	2258	397	205	x	x
m. Siemianowice Śląskie		1926	1072	1631	247	120	x	x
m. Świętochłowice		1332	836	1173	221	1	x	x

TABL. 33. WYBRANE DANE O BEZROBOTNYCH WEDŁUG REGIONÓW, WOJEWÓDZTW, PODREGIONÓW ORAZ POWIATÓW (cd.)

Stan w końcu czerwca 2016 r.

SELECTED DATA ON UNEMPLOYED PERSONS BY REGIONS, VOIVODSHIPS, SUBREGIONS AND POWIATS (cont.)

As of the end of June 2016

REGIONY WOJEWÓDZTWA PODREGIONY POWIATY	REGIONS VOIVODSHIPS SUBREGIONS POWIATS	Ogółem Total	Z ogółem Of total					zamieszkali na wsi living in rural areas	
			kobiety women	nie- posiadający prawa do zasiłku unemployed persons not entitled to a benefit	dotychczas niepracujący previously not employed	zwolnieni z przyczyn dotyczących zakładów pracy terminated for company reasons	ogółem total	w tym of which	
								nie- posiadający prawa do zasiłku persons not entitled to a benefit	
w osobach in persons									
Podregion rybnicki		15785	9794	13783	2291	863	3058	2660	
raciborski		2450	1498	2117	243	200	886	774	
rybnicki		1629	995	1415	302	64	930	783	
wodzisławski		4245	2704	3780	716	218	1242	1103	
m. Jastrzębie-Zdrój		2635	1589	2329	386	198	x	x	
m. Rybnik		3476	2161	2987	524	167	x	x	
m. Żory		1350	847	1155	120	16	x	x	
Podregion sosnowiecki		25030	13157	21908	3866	1212	2831	2457	
będziński		5890	3100	5224	1020	258	1213	1037	
zawierciański		5191	2757	4540	718	278	1618	1420	
m. Dąbrowa Górnicza		4578	2430	3982	435	244	x	x	
m. Jaworzno		1900	1053	1570	177	141	x	x	
m. Sosnowiec		7471	3817	6592	1516	291	x	x	
Podregion tyski		7053	4094	5600	729	730	1752	1383	
mikołowski		1960	1109	1590	277	142	229	173	
pszczyński		1959	1167	1575	237	193	1315	1049	
bieruńsko-łędziński		951	576	699	71	173	208	161	
m. Tychy		2183	1242	1736	144	222	x	x	
REGION WSCHODNI		313625	156970	280083	62735	12957	170374	152995	
LUBELSKIE		95799	47272	88099	22130	3616	52144	48520	
Podregion bialski		15823	7626	14515	3650	525	9361	8664	
bialski		5475	2544	5066	1198	183	4160	3862	
parczewski		1481	817	1403	341	38	1059	1013	
radzyński		2982	1355	2772	859	31	2248	2108	
włodawski		2691	1363	2375	749	122	1894	1681	
m. Biała Podlaska		3194	1547	2899	503	151	x	x	
Podregion chełmsko-zamojski		31204	15847	28892	7934	1220	19326	18065	
biłgorajski		2957	1453	2655	812	179	1942	1773	
chełmski		4653	2656	4276	1167	161	4309	3962	
hrubieszowski		4378	2104	4100	1379	179	3187	3023	
krasnostawski		3965	1935	3770	1425	123	2893	2771	
tomaszowski		3430	1781	3136	746	183	2501	2302	
zamojski		5066	2456	4741	1284	125	4494	4234	
m. Chełm		3174	1744	2931	542	141	x	x	
m. Zamość		3581	1718	3283	579	129	x	x	
Podregion lubelski		28354	13811	25868	5136	959	10557	9745	
lubartowski		4764	2336	4402	870	128	3259	3020	
lubelski		5124	2498	4689	1325	268	4562	4165	
łęczyński		1778	948	1588	388	27	1183	1086	
świdnicki		3429	1635	3155	738	106	1553	1474	
m. Lublin		13259	6394	12034	1815	430	x	x	
Podregion puławski		20418	9988	18824	5410	912	12900	12046	
janowski		2547	1167	2393	879	58	1824	1736	
kraśnicki		5260	2460	4987	1876	257	3296	3160	
lukowski		3210	1796	2824	575	276	2170	1941	
opolski		3085	1438	2866	839	70	2124	2007	
puławski		3730	1849	3394	770	131	2043	1863	
rycki		2586	1278	2360	471	120	1443	1339	

TABL. 33. WYBRANE DANE O BEZROBOTNYCH WEDŁUG REGIONÓW, WOJEWÓDZTW, PODREGIONÓW ORAZ POWIATÓW (cd.)

Stan w końcu czerwca 2016 r.

SELECTED DATA ON UNEMPLOYED PERSONS BY REGIONS, VOIVODSHIPS, SUBREGIONS AND POWIATS (cont.)

As of the end of June 2016

REGIONY WOJEWÓDZTWA PODREGIONY POWIATY	REGIONS VOIVODSHIPS SUBREGIONS POWIATS	Z ogółem Of total						
		Ogółem Total	kobiety women	nie- posiadający prawa do zasiłku unemployed persons not entitled to a benefit	dotychczas niepracujący previously not employed	zwolnieni z przyczyn dotyczących zakładów pracy terminated for company reasons	zamieszkali na wsi living in rural areas	
							ogółem total	w tym of which nie- posiadający prawa do zasiłku persons not entitled to a benefit
w osobach in persons								
PODKARPACKIE		107982	56917	95370	19625	4602	66901	58974
<i>Podregion krośnieński</i>		<i>24953</i>	<i>13651</i>	<i>21848</i>	<i>4285</i>	<i>976</i>	<i>17853</i>	<i>15639</i>
bieszczadzki		1467	778	1264	220	84	879	766
brzozowski		5317	3014	4485	911	70	4852	4098
jasielski		6994	4026	6438	1560	172	4819	4425
krośnieński		4067	2262	3539	594	134	3644	3186
sanocki		3551	1818	3076	557	345	1991	1750
leski		2049	922	1735	263	120	1668	1414
m. Krosno		1508	831	1311	180	51	x	x
<i>Podregion przemyski</i>		<i>24070</i>	<i>12217</i>	<i>21488</i>	<i>5010</i>	<i>1089</i>	<i>14841</i>	<i>13138</i>
jarosławski		7804	3871	7045	1676	387	4722	4288
lubaczowski		2726	1304	2405	383	99	1754	1573
przemyski		4628	2348	3937	1057	214	4628	3937
przeworski		5024	2654	4482	1150	231	3737	3340
m. Przemysł		3888	2040	3619	744	158	x	x
<i>Podregion rzeszowski</i>		<i>31472</i>	<i>16042</i>	<i>27917</i>	<i>5929</i>	<i>1529</i>	<i>19147</i>	<i>16918</i>
kolbuszowski		2637	1371	2340	517	61	2281	2037
łańcucki		3992	1920	3558	696	90	3184	2845
ropczycko-sędziszowski		4746	2575	4036	1190	229	3410	2919
rzeszowski		7631	3757	6865	1428	446	6214	5598
strzyżowski		4610	2447	3997	996	190	4058	3519
m. Rzeszów		7856	3972	7121	1102	513	x	x
<i>Podregion tarnobrzeski</i>		<i>27487</i>	<i>15007</i>	<i>24117</i>	<i>4401</i>	<i>1008</i>	<i>15060</i>	<i>13279</i>
dębicki		5565	3373	5003	896	101	3229	2911
leżajski		4395	2244	3871	959	155	3228	2855
mielecki		5605	2979	4845	795	207	2867	2497
niżański		3981	1973	3378	713	159	2607	2228
stalowowolski		3604	2061	3185	560	214	1405	1259
tarnobrzeski		2228	1252	1969	279	82	1724	1529
m. Tarnobrzeg		2109	1125	1866	199	90	x	x
PODLASKIE		50271	22938	45141	9821	1672	18080	16625
<i>Podregion białostocki</i>		<i>22542</i>	<i>9915</i>	<i>20414</i>	<i>4191</i>	<i>789</i>	<i>5679</i>	<i>5228</i>
białostocki		6230	2735	5660	1238	273	3603	3270
sokólski		3935	1680	3657	999	174	2076	1958
m. Białostok		12377	5500	11097	1954	342	x	x
<i>Podregion łomżyński</i>		<i>16083</i>	<i>7600</i>	<i>14501</i>	<i>3410</i>	<i>527</i>	<i>7506</i>	<i>6937</i>
bielski		1703	813	1519	278	84	663	615
hajnowski		1526	657	1337	199	60	794	721
kolneński		2408	1049	2156	695	79	1540	1412
łomżyński		2012	1006	1842	491	16	1772	1622
siemiatycki		1571	691	1458	437	94	920	874
wysokomazowiecki		1883	813	1745	515	78	1030	975
zambrowski		1940	1041	1762	362	70	787	718
m. Łomża		3040	1530	2682	433	46	x	x
<i>Podregion suwalski</i>		<i>11646</i>	<i>5423</i>	<i>10226</i>	<i>2220</i>	<i>356</i>	<i>4895</i>	<i>4460</i>
augustowski		2876	1277	2659	531	94	1213	1148
grajewski		2954	1416	2533	649	58	1081	964
moniecki		1671	706	1567	489	62	937	897
sejneński		1290	530	1102	242	16	892	778
suwalski		772	403	673	114	22	772	673
m. Suwałki		2083	1091	1692	195	104	x	x

TABL. 33. WYBRANE DANE O BEZROBOTNYCH WEDŁUG REGIONÓW, WOJEWÓDZTW, PODREGIONÓW ORAZ POWIATÓW (cd.)

Stan w końcu czerwca 2016 r.

SELECTED DATA ON UNEMPLOYED PERSONS BY REGIONS, VOIVODSHIPS, SUBREGIONS AND POWIATS (cont.)

As of the end of June 2016

REGIONY WOJEWÓDZTWA PODREGIONY POWIATY	REGIONS VOIVODSHIPS SUBREGIONS POWIATS	Z ogółem Of total						
		Ogółem Total	kobiety women	nie- posiadający prawa do zasiłku unemployed persons not entitled to a benefit	dotychczas niepracujący previously not employed	zwolnieni z przyczyn dotyczących zakładów pracy terminated for company reasons	zamieszkali na wsi living in rural areas	
							ogółem total	w tym of which nie- posiadający prawa do zasiłku persons not entitled to a benefit
w osobach in persons								
ŚWIĘTOKRZYSKIE		59573	29843	51473	11159	3067	33249	28876
<i>Podregion kielecki</i>		39029	19120	32935	5887	2109	18785	15637
kielecki		10336	4950	8926	2026	831	9765	8455
konecki		4602	2504	3376	602	270	3383	2474
ostrowiecki		5769	3007	4856	1021	98	1966	1655
skarżyski		5412	2604	4463	668	339	1874	1524
starachowicki		4423	2095	3804	453	137	1797	1529
m. Kielce		8487	3960	7510	1117	434	x	x
<i>Podregion sandomiersko-jędrzejowski</i>		20544	10723	18538	5272	958	14464	13239
buski		2032	984	1815	546	105	1498	1346
jędrzejowski		4010	2293	3655	824	192	2614	2418
kazimierski		1621	754	1539	667	64	1220	1173
opatowski		3841	1784	3534	1281	148	3062	2856
pińczowski		1325	688	1186	296	80	853	770
sandomierski		3094	1567	2848	896	159	1990	1859
staszowski		2992	1737	2542	485	121	1933	1673
włoszczowski		1629	916	1419	277	89	1294	1144
REGION PÓŁNOCNO-ZACHODNI		182044	102301	151707	22938	10439	80413	67750
LUBUSKIE		33449	18251	27486	4254	1902	14169	11837
<i>Podregion gorzowski</i>		12058	6380	9729	1343	647	5297	4374
gorzowski		1873	981	1532	203	162	1225	1009
międzyrzecki		2955	1561	2379	323	152	1594	1303
słubicki		769	349	638	89	33	342	290
strzelecko-drezdenecki		2675	1549	2169	384	84	1464	1198
sulęciński		1158	556	991	95	36	672	574
m. Gorzów Wielkopolski		2628	1384	2020	249	180	x	x
<i>Podregion zielonogórski</i>		21391	11871	17757	2911	1255	8872	7463
krośnieński		2535	1383	2059	359	175	1263	1011
nowosolski		4004	2325	3254	590	78	1655	1372
świebodziński		1780	940	1455	309	249	997	822
zielonogórski		2561	1404	2233	447	116	1577	1403
żagański		3150	1746	2499	342	188	1426	1169
żarski		2598	1418	2235	319	122	1264	1088
wschowski		1431	857	1221	150	77	690	598
m. Zielona Góra		3332	1798	2801	395	250	x	x
WIELKOPOLSKIE		81912	47904	68460	9456	5704	38432	32538
<i>Podregion kaliski</i>		13446	8078	11021	1564	1139	6390	5280
jarociński		1732	1071	1366	160	152	1002	825
kaliski		1388	775	1176	223	109	1349	1142
kępiński		698	440	552	80	66	467	361
krotoszyński		1592	1056	1300	175	161	550	463
ostrowski		3244	1919	2627	327	258	1420	1150
ostrzeszowski		1287	835	1112	235	97	793	695
pleszewski		1281	851	1009	187	70	809	644
m. Kalisz		2224	1131	1879	177	226	x	x
<i>Podregion koniński</i>		24783	14541	21989	3189	977	13163	11773
gnieźnieński		4344	2487	3679	470	246	1499	1268
kolski		3734	2266	3388	629	190	2288	2090

TABL. 33. WYBRANE DANE O BEZROBOTNYCH WEDŁUG REGIONÓW, WOJEWÓDZTW, PODREGIONÓW ORAZ POWIATÓW (cd.)

Stan w końcu czerwca 2016 r.

SELECTED DATA ON UNEMPLOYED PERSONS BY REGIONS, VOIVODSHIPS, SUBREGIONS AND POWIATS (cont.)

As of the end of June 2016

REGIONY WOJEWÓDZTWA PODREGIONY POWIATY	REGIONS VOIVODSHIPS SUBREGIONS POWIATS	Z ogółem Of total						
		Ogółem Total	kobiety women	nie- posiadający prawa do zasiłku unemployed persons not entitled to a benefit	dotychczas niepracujący previously not employed	zwolnieni z przyczyn dotyczących zakładów pracy terminated for company reasons	zamieszkali na wsi living in rural areas	
							ogółem total	w tym of which
								nie- posiadający prawa do zasiłku persons not entitled to a benefit
w osobach in persons								
koniński		6169	3590	5683	949	58	5286	4871
słupecki		2173	1223	1904	262	111	1532	1351
turecki		2249	1443	1864	220	188	1329	1110
wrzesiński		2527	1596	2189	307	146	1229	1083
m. Konin		3587	1936	3282	352	38	x	x
Podregion leszczyński		11818	6971	9390	1183	909	6157	4870
gostyński		2256	1296	1847	214	132	1223	999
grodziski		1385	799	1089	142	143	912	730
kościański		1436	914	1134	107	140	743	579
leszczyński		896	533	690	62	88	842	650
międzychodzki		727	468	555	86	7	457	357
nowotomyski		1148	640	851	101	147	666	514
rawicki		1503	891	1228	167	87	711	576
wolsztyński		829	487	647	105	43	603	465
m. Leszno		1638	943	1349	199	122	x	x
Podregion pilski		13295	7638	11195	1558	809	6386	5495
chodzieski		2046	1212	1747	210	117	1006	876
czarnkowsko-trzcianecki		2084	1163	1612	214	118	1170	920
pilski		4156	2313	3531	546	254	1512	1312
wągrowiecki		2012	1184	1696	224	208	1104	961
złotowski		2997	1766	2609	364	112	1594	1426
Podregion poznański		11178	6651	8935	1328	1270	6336	5120
obornicki		1543	980	1288	173	126	756	625
poznański		4264	2550	3258	341	457	2588	1973
szamotulski		1963	1180	1584	207	321	1039	860
średzki		2413	1346	2041	512	288	1496	1283
śremski		995	595	764	95	78	457	379
Podregion m. Poznań		7392	4025	5930	634	600	x	x
m. Poznań		7392	4025	5930	634	600	x	x
ZACHODNIOPOMORSKIE		66683	36146	55761	9228	2833	27812	23375
Podregion koszaliński		15304	7865	12600	1651	905	6521	5341
białogardzki		3437	1760	2793	327	329	1429	1194
kołobrzeski		2008	1045	1680	380	93	836	690
koszaliński		3252	1864	2564	364	147	2591	2080
ślawieński		2980	1445	2459	290	147	1665	1377
m. Koszalin		3627	1751	3104	290	189	x	x
Podregion szczecinecko-pyrzycki		22649	12638	18704	3345	674	11768	9888
choszczeński		2857	1603	2460	580	102	1763	1542
drawski		3406	1787	2644	441	178	1454	1152
myśliborski		2315	1266	2043	399	78	1131	999
pyrzycki		2096	1172	1813	373	87	1264	1107
szczecinecki		4910	2735	3952	572	11	2247	1847
świdwiński		2541	1394	1923	303	93	1500	1139
walecki		1973	1282	1648	197	21	943	811
łobeski		2551	1399	2221	480	104	1466	1291
Podregion m. Szczecin		9660	5066	8474	1180	435	x	x
m. Szczecin		9660	5066	8474	1180	435	x	x

TABL. 33. WYBRANE DANE O BEZROBOTNYCH WEDŁUG REGIONÓW, WOJEWÓDZTW, PODREGIONÓW ORAZ POWIATÓW (cd.)

Stan w końcu czerwca 2016 r.

SELECTED DATA ON UNEMPLOYED PERSONS BY REGIONS, VOIVODSHIPS, SUBREGIONS AND POWIATS (cont.)

As of the end of June 2016

REGIONY WOJEWÓDZTWA PODREGIONY POWIATY	REGIONS VOIVODSHIPS SUBREGIONS POWIATS	Ogółem Total	Z ogółem Of total					zamieszkali na wsi living in rural areas	
			kobiety women	nie- posiadający prawa do zasiłku unemployed persons not entitled to a benefit	dotychczas niepracujący previously not employed	zwolnieni z przyczyn dotyczących zakładów pracy terminated for company reasons	ogółem total	w tym of which	
								nie- posiadający prawa do zasiłku persons not entitled to a benefit	
w osobach in persons									
Podregion szczeciński		19070	10577	15983	3052	819	9523	8146	
goleniowski		2746	1546	2269	446	165	1401	1201	
gryficki		2646	1406	2146	396	183	1415	1170	
gryfiński		3579	2028	3063	569	136	2245	1973	
kamieński		2517	1277	2113	431	70	1390	1189	
policki		2204	1326	1935	454	79	1091	957	
stargardzki		4614	2619	3775	600	185	1981	1656	
m. Swinoujście		764	375	682	156	1	x	x	
REGION POŁUDNIOWO- -ZACHODNI		123518	65572	105058	12736	5761	48461	41778	
DOLNOŚLĄSKIE		90706	47406	76373	9160	4156	33399	28466	
Podregion jeleniogórski		19408	9528	16538	2069	917	8890	7737	
bolesławiecki		1870	986	1538	185	218	996	839	
jaworski		2403	1180	1994	205	54	1207	1035	
jeleniogórski		2257	982	1991	208	109	1322	1184	
kamiennogórski		1436	628	1156	95	59	583	455	
lubański		2273	1109	1924	250	66	1004	868	
lwówecki		2505	1196	2156	432	79	1325	1149	
zgorzelecki		2502	1398	2235	261	94	988	915	
złotoryjski		2636	1313	2292	309	155	1465	1292	
m. Jelenia Góra		1526	736	1252	124	83	x	x	
Podregion legnicko-głogowski		15628	9012	13324	1886	546	5525	4775	
głogowski		3481	2126	3088	408	52	1049	962	
górowski		2185	1242	1846	326	93	1353	1163	
legnicki		2451	1295	1986	266	144	1513	1221	
lubiński		2263	1431	1897	307	87	697	612	
polkowicki		2166	1279	1919	293	62	913	817	
m. Legnica		3082	1639	2588	286	108	x	x	
Podregion wałbrzyski		27271	14035	22569	2528	1073	8457	6987	
dzierżoniowski		3186	1732	2580	193	104	615	500	
kłodzki		9027	4500	7497	934	356	3499	2921	
świdnicki		4836	2468	3988	378	152	1547	1290	
wałbrzyski		2659	1403	2152	223	186	871	673	
ząbkowicki		3283	1643	2714	438	129	1925	1603	
m. Wałbrzych		4280	2289	3638	362	146	x	x	
Podregion wrocławski		17143	9128	14497	1970	984	10527	8967	
milicki		1356	802	1165	157	61	980	849	
oleśnicki		3101	1709	2627	348	205	1329	1132	
oławski		2587	1214	2201	370	163	1060	916	
strzeliński		1970	1002	1714	198	73	1313	1153	
średzki		1517	733	1290	178	73	1317	1117	
trzebnicki		2344	1320	1929	256	162	1515	1244	
wołowski		2232	1187	1894	322	118	1269	1113	
wrocławski		2036	1161	1677	141	129	1744	1443	
Podregion m. Wrocław		11256	5703	9445	707	636	x	x	
m. Wrocław		11256	5703	9445	707	636	x	x	
OPOLSKIE		32812	18166	28685	3576	1605	15062	13312	
Podregion nyski		15333	8292	13312	1563	713	7570	6638	
brzeski		3998	2206	3233	332	275	1906	1559	

TABL. 33. WYBRANE DANE O BEZROBOTNYCH WEDŁUG REGIONÓW, WOJEWÓDZTW, PODREGIONÓW ORAZ POWIATÓW (cd.)

Stan w końcu czerwca 2016 r.

SELECTED DATA ON UNEMPLOYED PERSONS BY REGIONS, VOIVODSHIPS, SUBREGIONS AND POWIATS (cont.)

As of the end of June 2016

REGIONY WOJEWÓDZTWA PODREGIONY POWIATY	REGIONS VOIVODSHIPS SUBREGIONS POWIATS	Z ogółem Of total						
		Ogółem Total	kobiety women	nie- posiadający prawa do zasiłku unemployed persons not entitled to a benefit	dotychczas niepracujący previously not employed	zwolnieni z przyczyn dotyczących zakładów pracy terminated for company reasons	zamieszkali na wsi living in rural areas	
							ogółem total	w tym of which nie- posiadający prawa do zasiłku persons not entitled to a benefit
w osobach in persons								
głubczycki		2160	1202	1965	322	72	1091	1000
namysłowski		1601	927	1459	158	71	1098	1011
nyski		5311	2732	4596	464	228	2590	2260
prudnicki		2263	1225	2059	287	67	885	808
Podregion opolski		17479	9874	15373	2013	892	7492	6674
kędzierzyńsko-kozielski		3448	1955	3146	546	150	1017	936
kluczborski		2072	1223	1849	232	86	1049	963
krapkowicki		1760	1118	1607	156	67	745	689
oleski		1540	928	1358	219	91	984	876
opolski		3600	1934	3097	320	232	2961	2565
strzelecki		1506	904	1283	218	36	736	645
m. Opole		3553	1812	3033	322	230	x	x
REGION PÓLNOCNY		238141	135259	199898	32300	10020	111477	94243
KUJAWSKO-POMORSKIE		98898	57001	83635	14126	3949	46011	39206
Podregion bydgosko-toruński		21970	12228	18340	2053	1449	6301	5167
bydgoski		3116	1840	2623	348	209	2320	1971
toruński		4982	2931	4033	732	411	3981	3196
m. Bydgoszcz		8375	4512	6971	533	545	x	x
m. Toruń		5497	2945	4713	440	284	x	x
Podregion grudziądzki		20027	12265	16887	2674	449	9846	8437
brodnicki		3138	1937	2756	442	106	1818	1614
chełmiński		2694	1645	2268	304	48	1689	1404
golubsko-dobrzyński		2495	1549	2114	492	52	1487	1261
grudziądzki		2385	1438	1990	278	36	2066	1735
rypiński		2306	1550	1982	425	26	1421	1248
wąbrzeski		2245	1387	1900	373	56	1365	1175
m. Grudziądz		4764	2759	3877	360	125	x	x
Podregion wrocławski		26351	14542	23184	5243	706	13390	11812
aleksandrowski		3339	1717	2870	558	100	1887	1629
lipnowski		4918	2778	4190	1432	120	3494	3011
radziejowski		3229	1764	2855	750	14	2427	2175
wrocławski		7029	3985	6267	1510	173	5582	4997
m. Wrocławek		7836	4298	7002	993	299	x	x
Podregion inowrocławski		21685	12630	17703	2904	1004	10510	8675
inowrocławski		10584	5954	8788	1466	553	3897	3262
mogileński		2520	1591	2023	370	126	1537	1278
nakielski		4651	2655	3769	561	189	2704	2227
żniński		3930	2430	3123	507	136	2372	1908
Podregion świecki		8865	5336	7521	1252	341	5964	5115
sępoleński		2351	1417	1911	324	97	1396	1162
świecki		3719	2285	3273	475	126	2616	2313
tucholski		2795	1634	2337	453	118	1952	1640
POMORSKIE		66896	39532	55922	7965	3306	29313	24560
Podregion gdański		14149	8825	11892	1967	1083	8465	7089
gdański		2210	1462	1880	297	63	1667	1446
kartuski		1927	1262	1485	315	178	1643	1273

TABL. 33. WYBRANE DANE O BEZROBOTNYCH WEDŁUG REGIONÓW, WOJEWÓDZTW, PODREGIONÓW ORAZ POWIATÓW (dok.)

Stan w końcu czerwca 2016 r.

SELECTED DATA ON UNEMPLOYED PERSONS BY REGIONS, VOIVODSHIPS, SUBREGIONS AND POWIATS (cont.)

As of the end of June 2016

REGIONY WOJEWÓDZTWA PODREGIONY POWIATY	REGIONS VOIVODSHIPS SUBREGIONS POWIATS	Ogółem Total	Z ogółem Of total					zamieszkali na wsi living in rural areas	
			kobiety women	nie- posiadający prawa do zasiłku unemployed persons not entitled to a benefit	dotychczas niepracujący previously not employed	zwolnieni z przyczyn dotyczących zakładów pracy terminated for company reasons	ogółem total	w tym of which	
								nie- posiadający prawa do zasiłku persons not entitled to a benefit	
w osobach in persons									
nowodworski		1721	1040	1466	179	114	1129	978	
pucki		2153	1194	1813	285	151	1356	1129	
wejherowski		6138	3867	5248	891	577	2670	2263	
Podregion słupski		13838	7848	11006	1287	488	7662	6029	
bytowski		4419	2684	3428	501	275	2980	2327	
łęborski		2287	1365	1804	197	66	964	749	
słupski		4456	2395	3534	391	91	3718	2953	
m. Słupsk		2676	1404	2240	198	56	x	x	
Podregion starogardzki		15055	9209	12843	1996	593	7474	6507	
kwidzyński		2675	1600	2342	285	173	1313	1169	
malborski		3154	1884	2625	413	108	1236	1050	
starogardzki		3989	2473	3500	619	128	2288	2034	
tczewski		3353	2055	2825	399	111	1331	1154	
sztumski		1884	1197	1551	280	73	1306	1100	
Podregion trójmiejski		13496	7779	11328	1304	716	x	x	
m. Gdańsk		8305	4737	6948	891	287	x	x	
m. Gdynia		4617	2768	3889	363	382	x	x	
m. Sopot		574	274	491	50	47	x	x	
Podregion chojnicki		10358	5871	8853	1411	426	5712	4935	
chojnicki		4824	2726	4245	622	188	2245	2043	
człuchowski		3437	1917	2854	550	113	2081	1736	
kościerski		2097	1228	1754	239	125	1386	1156	
WARMIŃSKO-MAZURSKIE		72347	38726	60341	10209	2765	36153	30477	
Podregion elbląski		26508	14962	22004	3709	1130	13538	11260	
braniewski		3426	1803	2912	699	168	2079	1795	
działdowski		4625	2728	3728	615	293	2835	2293	
elbląski		4156	2339	3613	668	86	3129	2755	
iławski		1960	1234	1540	270	171	949	783	
nowomiejski		1806	1147	1385	207	39	1408	1096	
ostródzki		5360	2994	4282	763	148	3138	2538	
m. Elbląg		5175	2717	4544	487	225	x	x	
Podregion ełcki		16352	8665	13565	2512	561	8059	6890	
ełcki		5154	2667	4233	823	174	2125	1775	
giżycki		2273	1208	1957	357	99	1054	926	
olecki		2199	1160	1836	342	26	1376	1173	
piski		3768	2027	3022	526	112	1744	1460	
gołdapski		1493	871	1265	195	74	869	772	
węgorzewski		1465	732	1252	269	76	891	784	
Podregion olsztyński		29487	15099	24772	3988	1074	14556	12327	
bartoszycki		4738	2401	4014	684	61	2617	2261	
kętrzyński		4723	2343	4052	690	22	2493	2171	
lidzbarski		2862	1497	2371	368	111	1292	1102	
mrażowski		2204	1020	1923	341	90	1078	952	
nidzicki		1251	741	991	149	70	812	648	
olsztyński		5883	3143	4843	756	356	4120	3429	
szczycieński		3243	1723	2657	487	116	2144	1764	
m. Olsztyn		4583	2231	3921	513	248	x	x	

TABL. 34. STOPA BEZROBOCIA^a WEDŁUG WOJEWÓDZTW, PODREGIONÓW ORAZ POWIATÓW

Stan w końcu miesiąca

UNEMPLOYMENT RATE^a BY VOIVODSHIPS, SUBREGIONS AND POWIATS

As of the end of a month

WOJEWÓDZTWA VOIVODSHIPS PODREGIONY SUBREGIONS POWIATY POWIATS	2015						2016					
	03	06	09	10	11	12	01	02	03	04	05	06
	w %						in %					
POLSKA POLAND	11,5	10,2	9,7	9,6	9,6	9,8	10,3	10,3	10,0	9,5	9,1	8,8
DOLNOŚLĄSKIE	10,6	9,2	8,6	8,5	8,5	8,6	9,0	9,1	8,9	8,5	8,2	7,8
Podregion jeleniogórski	14,4	12,3	11,4	11,4	11,5	11,6	12,1	12,2	11,9	11,2	10,8	10,2
bolesławiecki	9,5	8,0	7,5	7,4	7,5	7,6	8,0	8,1	7,7	6,9	6,4	6,0
jaworski	19,6	17,1	16,2	16,1	16,2	17,0	18,1	18,1	17,4	16,2	15,6	14,9
jeleniogórski	15,5	13,8	13,0	12,7	13,0	12,9	13,0	13,1	12,8	12,5	12,2	11,7
kamiennogórski	16,9	12,8	11,5	11,5	11,6	11,9	13,0	13,1	13,1	12,2	11,4	10,5
lubański	17,2	15,8	14,3	14,2	14,1	14,2	14,8	15,1	14,8	14,3	13,9	13,2
lwówecki	21,7	19,7	19,4	19,5	19,4	19,4	20,0	19,9	19,7	18,8	18,1	17,6
zgorzelecki	12,4	9,9	8,9	8,9	8,9	8,8	9,1	9,2	9,2	8,9	8,9	8,3
złotoryjski	24,9	22,1	20,7	20,6	20,4	21,1	22,3	22,2	21,6	20,4	19,2	18,7
m. Jelenia Góra	7,1	6,0	5,3	5,2	5,7	5,6	5,8	6,0	5,2	5,1	4,9	4,5
Podregion legnicko-głogowski	11,3	9,8	9,5	9,4	9,5	9,6	10,0	9,9	9,7	9,3	9,0	8,7
głogowski	13,5	12,0	11,8	12,0	12,3	12,2	12,4	12,7	12,7	12,3	11,7	11,5
górowski	23,8	20,8	20,9	20,8	21,0	22,3	23,0	22,5	21,7	20,7	20,0	19,5
legnicki	17,5	15,8	14,9	14,7	14,7	14,9	15,6	15,4	15,2	14,7	14,3	14,0
lubiński	9,1	7,1	6,9	6,7	6,7	7,0	7,4	7,2	7,0	6,5	6,4	6,1
polkowicki	7,6	6,8	6,4	6,3	6,3	6,6	7,0	6,8	6,6	6,0	6,0	5,8
m. Legnica	8,9	7,8	7,6	7,5	7,5	7,2	7,6	7,6	7,4	7,2	6,9	6,7
Podregion wałbrzyski	17,4	15,0	13,8	13,5	13,5	13,9	14,5	14,7	14,4	13,8	13,2	12,6
dzierżoniowski	16,7	13,8	11,9	11,5	11,6	11,8	12,5	12,9	13,0	12,7	11,6	10,9
kłodzki	23,7	21,3	20,2	19,8	19,8	20,0	20,4	20,6	20,3	19,3	18,8	18,0
świdnicki	11,9	10,0	9,0	9,1	9,1	9,9	10,6	10,8	10,1	9,3	8,9	8,4
wałbrzyski	25,9	23,2	21,1	20,6	20,9	21,6	22,2	22,4	21,8	21,2	20,3	19,4
ząbkowicki	19,5	15,2	14,8	14,4	14,4	15,3	16,3	16,8	16,7	16,1	15,0	14,8
m. Wałbrzych	14,0	12,5	11,0	10,7	10,3	10,4	10,8	10,9	10,7	10,5	10,2	9,8
Podregion wrocławski	10,0	8,8	8,2	8,1	8,1	8,3	8,8	8,8	8,6	8,2	7,9	7,6
milicki	15,0	12,5	11,4	11,2	11,7	12,2	13,0	13,0	12,3	11,7	11,2	10,7
oleśnicki	12,5	10,9	10,4	10,2	10,0	9,9	10,5	10,4	10,2	9,7	9,0	8,6
oławski	8,8	7,9	7,7	7,4	7,6	7,9	8,2	8,2	8,0	7,8	7,5	7,3
strzeliński	16,0	14,2	13,1	12,6	12,8	13,2	14,3	14,2	14,3	13,8	13,5	13,3
średzki	10,7	9,9	8,7	8,5	8,5	8,4	8,9	9,0	8,9	8,6	8,3	8,1
trzebnicki	10,9	9,6	8,9	8,8	8,7	9,2	9,8	9,8	9,6	9,2	8,8	8,5
wołowski	18,5	15,7	14,2	14,5	14,6	15,2	15,9	15,8	15,4	14,4	14,7	14,0
wrocławski	3,9	3,7	3,5	3,5	3,4	3,5	3,6	3,7	3,6	3,4	3,3	3,2
Podregion m. Wrocław	4,1	3,8	3,5	3,5	3,4	3,4	3,6	3,6	3,5	3,5	3,3	3,2
m. Wrocław	4,1	3,8	3,5	3,5	3,4	3,4	3,6	3,6	3,5	3,5	3,3	3,2
KUJAWSKO-POMORSKIE	15,5	13,6	13,0	12,8	12,9	13,3	13,9	14,0	13,6	13,1	12,7	12,2
Podregion bydgosko-toruński	9,1	8,0	7,6	7,4	7,3	7,4	7,8	7,8	7,5	7,2	6,9	6,7
bydgoski	11,3	9,7	9,0	8,9	8,9	9,0	9,4	9,6	9,1	8,8	8,2	8,0
toruński	18,5	16,8	16,3	15,5	15,4	16,1	17,0	17,2	16,5	15,6	15,2	14,7
m. Bydgoszcz	7,2	6,1	5,7	5,5	5,5	5,4	5,7	5,8	5,6	5,4	5,2	5,1
m. Toruń	8,1	7,4	7,1	7,0	6,8	6,9	7,2	7,2	6,9	6,7	6,4	6,0
Podregion grudziądzki	17,7	15,5	14,7	14,6	14,7	15,3	16,2	16,1	15,6	14,9	14,4	13,9
brodnicki	13,5	11,6	11,0	11,2	11,3	11,6	12,5	12,6	12,1	11,2	10,7	10,4
chełmiński	21,2	18,7	17,4	17,3	17,8	18,1	19,0	19,2	18,1	17,3	16,7	15,9
golubsko-dobrzyński	19,7	17,4	17,3	17,0	16,6	17,2	17,8	17,2	16,7	15,5	14,8	14,4

^a Patrz uwagi metodyczne pkt 2, na str. 8.

^a See methodological notes, item 2, on page 8.

TABL. 34. STOPA BEZROBOCIA^a WEDŁUG WOJEWÓDZTW, PODREGIONÓW ORAZ POWIATÓW (cd.)

Stan w końcu miesiąca

UNEMPLOYMENT RATE^a BY VOIVODSHIPS, SUBREGIONS AND POWIAT (cont.)

As of the end of a month

WOJEWÓDZTWA VOIVODSHIPS PODREGIONY SUBREGIONS POWIATY POWIATS	2015						2016					
	03	06	09	10	11	12	01	02	03	04	05	06
	w %						in %					
grudziądzki	20,2	17,1	15,8	15,5	15,8	17,1	17,8	17,8	17,4	17,4	17,2	16,9
rypiński.....	18,1	16,3	15,3	14,8	14,8	16,1	17,1	17,0	16,3	15,2	14,7	14,2
wąbrzeski	19,6	18,3	17,7	17,4	17,6	18,1	19,0	18,7	18,4	17,6	17,5	16,8
m. Grudziądz	16,7	14,3	13,4	13,6	13,6	14,0	15,1	15,1	14,7	14,3	13,9	13,5
Podregion włocławski	22,4	19,8	19,2	19,2	19,4	20,1	20,8	20,8	20,2	19,6	19,2	18,8
aleksandrowski	22,2	18,4	18,0	17,7	18,3	19,0	19,9	20,2	19,4	19,0	17,9	17,0
lipnowski	26,1	22,1	21,1	20,6	20,7	21,9	22,8	22,9	21,8	21,5	21,6	20,9
radziejowski	23,0	21,0	21,1	20,8	21,1	21,6	22,6	22,5	21,8	20,9	20,4	20,4
włocławski	24,9	22,9	21,9	22,2	22,7	23,5	24,2	23,9	23,2	22,4	21,8	21,5
m. Włocławek	18,8	16,9	16,3	16,5	16,4	16,9	17,3	17,4	17,1	16,6	16,4	16,0
Podregion inowrocławski	20,6	18,2	17,4	17,2	17,2	17,6	18,3	18,7	18,5	17,8	17,3	16,7
inowrocławski	21,0	19,0	18,1	17,8	17,9	18,1	18,6	19,0	18,9	18,5	18,0	17,3
mogileński	19,1	17,2	16,2	16,0	15,9	16,1	16,9	17,3	16,6	15,5	15,5	15,0
nakielski	21,2	18,0	17,1	17,1	17,3	17,7	18,6	19,1	19,1	18,0	17,6	16,9
żniński	19,8	17,5	17,0	16,7	16,5	17,1	18,1	18,6	18,2	17,4	16,6	16,0
Podregion świecki	17,2	14,9	14,4	14,2	14,6	15,2	15,9	16,0	15,5	14,7	14,2	13,6
sępoleński	20,0	18,8	17,4	16,8	18,0	19,8	20,2	20,0	19,4	18,1	17,7	17,2
świecki	15,0	12,4	12,0	11,8	12,1	12,4	13,2	13,5	12,9	12,3	11,7	11,0
tucholski	19,2	16,9	16,7	16,6	16,7	17,0	17,9	17,7	17,4	16,8	16,4	15,8
LUBELSKIE	12,9	11,4	11,1	11,0	11,3	11,7	12,2	12,2	11,9	11,4	10,9	10,4
Podregion bialski	15,7	14,1	13,5	13,3	13,6	13,9	14,5	14,5	14,5	13,9	13,4	13,0
bialski	14,9	13,3	12,6	12,3	12,8	13,0	13,6	13,8	13,8	13,2	13,0	12,6
parczewski	13,9	12,5	11,5	11,8	12,2	12,3	12,7	12,5	12,4	12,0	11,2	10,3
radzyński	13,8	12,5	12,1	12,2	12,4	12,7	13,1	13,3	13,0	12,7	11,9	11,5
włodawski	23,3	20,8	19,9	19,6	20,1	20,9	21,4	21,2	21,1	20,4	19,3	18,4
m. Biała Podlaska	15,4	14,0	13,7	13,4	13,4	13,6	14,2	14,4	14,3	13,8	13,7	13,4
Podregion chełmsko-zamojski	14,5	12,8	12,5	12,6	13,0	13,6	14,2	14,0	13,6	12,9	12,2	11,7
biłgorajski	8,5	7,2	6,8	7,0	7,4	8,0	8,5	8,3	7,9	7,3	6,7	6,3
chełmski	18,8	16,2	15,9	15,8	16,4	17,1	17,9	17,9	17,5	16,8	16,0	15,5
hrubieszowski	18,4	16,9	16,0	16,1	16,7	17,7	18,3	18,0	17,2	16,3	15,9	15,7
krasnostawski	15,6	14,6	14,6	14,5	14,4	15,1	15,6	15,4	15,1	14,7	14,2	13,7
tomaszowski	13,6	10,8	10,6	11,0	11,7	12,4	12,9	13,0	12,5	11,3	10,3	9,4
zamojski	14,5	12,9	12,8	12,9	13,5	14,0	14,5	14,2	13,9	13,1	12,4	11,7
m. Chełm	16,4	14,7	14,3	14,1	14,2	14,8	15,2	15,3	14,9	14,2	13,7	13,3
m. Zamość	14,7	13,5	13,2	13,1	13,4	13,7	14,2	14,1	13,9	13,4	12,9	12,3
Podregion lubelski	10,6	9,7	9,4	9,3	9,5	9,7	10,0	10,1	9,8	9,5	9,2	8,9
lubartowski	16,1	13,6	13,5	13,4	13,7	14,3	15,1	15,0	14,6	13,9	13,7	13,3
lubelski	11,3	10,3	10,1	10,0	9,9	10,1	10,4	10,5	10,3	10,0	9,6	9,2
łęczycki	9,1	8,2	7,7	7,7	7,8	8,1	8,5	8,6	8,4	7,6	7,1	6,8
świdnicki	14,9	14,1	13,6	13,5	13,6	14,4	14,6	14,7	14,1	13,8	13,3	12,9
m. Lublin	8,7	8,2	8,0	7,8	8,1	8,1	8,3	8,4	8,2	8,0	7,8	7,6
Podregion puławski	12,6	10,7	10,3	10,3	10,6	11,1	11,6	11,6	11,3	10,7	10,3	9,8
janowski	13,2	11,5	11,6	11,6	11,7	12,2	12,6	12,3	12,0	11,5	10,8	10,6
kraśnicki	14,0	11,9	11,7	11,9	12,5	13,1	13,4	13,4	13,3	12,7	12,7	12,3
łukowski	11,3	8,9	8,2	8,1	8,4	8,9	9,6	9,4	8,9	8,4	8,0	7,2
opolski	14,3	12,7	11,9	11,9	12,6	13,0	13,4	13,7	13,2	12,9	12,3	11,4
puławski	10,2	8,5	8,3	8,3	8,5	9,0	9,4	9,6	9,3	8,7	8,2	7,6
rycki	15,2	13,7	12,7	12,3	12,2	12,5	13,6	13,6	13,3	12,7	12,2	11,7

^a Patrz uwagi metodyczne pkt 2, na str. 8.

^a See methodological notes, item 2, on page 8.

TABL. 34. STOPA BEZROBOCIA^a WEDŁUG WOJEWÓDZTW, PODREGIONÓW ORAZ POWIATÓW (cd.)

Stan w końcu miesiąca

UNEMPLOYMENT RATE^a BY VOIVODSHIPS, SUBREGIONS AND POWIATS (cont.)

As of the end of a month

WOJEWÓDZTWA VOIVODSHIPS PODREGIONY SUBREGIONS POWIATY POWIATS	2015						2016					
	03	06	09	10	11	12	01	02	03	04	05	06
	w %						in %					
LUBUSKIE	12,5	11,1	10,4	10,2	10,2	10,6	11,2	11,1	10,5	9,9	9,5	9,0
Podregion gorzowski	11,0	9,9	9,3	9,0	9,0	9,3	10,0	10,1	9,4	8,9	8,4	8,2
gorzowski	9,4	8,6	7,8	7,9	8,0	8,2	8,8	9,0	8,5	8,0	7,7	7,6
międzyrzecki	18,5	16,8	16,5	15,7	15,6	15,8	16,5	16,3	15,7	15,2	14,7	14,3
ślubicki	8,2	7,1	6,0	5,6	5,8	6,3	6,9	7,3	6,3	5,5	5,1	4,9
strzelecko-drezdenecki	20,2	18,8	18,3	17,7	16,9	17,7	18,7	19,2	17,7	16,8	16,1	15,5
sulęciński	14,2	12,6	11,9	11,5	11,8	12,0	12,7	12,3	11,7	11,2	11,0	10,4
m. Gorzów Wielkopolski	6,3	5,3	4,8	4,8	4,9	5,1	5,8	5,9	5,5	5,1	4,6	4,5
Podregion zielonogórski	13,5	11,9	11,1	11,0	11,1	11,4	12,0	11,7	11,2	10,6	10,1	9,6
krośnieński	18,7	17,0	15,9	16,1	16,4	17,0	17,9	17,8	17,0	16,1	15,4	14,8
nowosolski	21,1	18,0	17,2	17,1	17,1	18,0	18,5	18,5	18,1	16,7	15,7	14,6
świebodziński	10,0	9,0	8,9	8,8	8,9	9,2	9,8	9,4	8,7	8,2	8,0	7,7
zielonogórski	11,3	10,1	9,5	9,4	9,3	9,5	10,0	9,8	9,4	9,2	8,9	8,4
żagański	21,3	19,1	18,4	17,7	17,6	18,1	19,2	18,6	17,4	16,7	16,2	15,1
żarski	12,5	10,9	9,6	9,7	9,6	9,9	10,5	9,9	9,4	8,9	8,7	8,0
wschowski	13,4	11,5	11,5	11,5	11,6	11,9	12,3	12,1	11,5	10,9	10,7	10,6
m. Zielona Góra	8,5	7,7	6,7	6,6	6,8	6,8	7,2	6,9	6,7	6,3	6,0	5,7
ŁÓDZKIE	12,2	11,1	10,3	10,1	10,1	10,3	10,7	10,8	10,5	10,1	9,7	9,3
Podregion łódzki	14,0	12,9	12,2	11,8	11,8	12,0	12,4	12,4	12,2	11,7	11,4	11,0
łódzki wschodni	11,9	10,8	10,6	10,4	10,3	10,3	11,0	10,9	10,8	10,7	10,4	10,1
pabianicki	14,5	13,2	11,8	11,3	11,3	11,6	11,8	11,9	11,9	11,3	11,1	10,7
zgierski	14,7	13,6	13,2	12,7	12,7	12,9	13,5	13,4	13,0	12,5	12,0	11,6
brzeziński	13,1	12,2	12,1	11,9	12,0	12,7	12,9	12,7	12,0	11,5	11,2	10,9
Podregion m. Łódź	11,1	10,7	9,9	9,6	9,6	9,5	9,7	9,9	9,7	9,5	9,2	8,9
m. Łódź	11,1	10,7	9,9	9,6	9,6	9,5	9,7	9,9	9,7	9,5	9,2	8,9
Podregion piotrkowski	12,5	10,9	10,2	9,9	10,0	10,2	10,8	10,9	10,5	9,9	9,6	9,1
bełchatowski	11,1	9,5	9,1	8,7	8,8	8,9	9,5	9,6	9,2	8,6	8,2	7,8
opoczyński	13,4	11,1	9,4	9,4	9,6	10,2	11,0	11,0	10,7	9,7	9,4	9,0
piotrkowski	11,1	10,0	9,4	9,4	9,5	9,8	10,2	10,1	9,7	9,5	9,2	8,8
radomszczański	14,2	12,5	11,3	11,1	11,2	11,5	12,0	12,0	11,6	11,1	10,6	10,0
tomaszowski	14,2	12,6	11,9	11,4	11,3	11,7	12,4	12,6	12,1	11,4	11,0	10,4
m. Piotrków Trybunalski	10,6	9,8	9,4	9,2	9,3	9,4	9,8	9,8	9,6	9,4	9,1	8,6
Podregion sieradzki	12,5	11,0	10,4	10,2	10,3	10,8	11,2	11,2	10,8	10,2	9,8	9,4
łaski	15,4	13,9	13,3	13,0	12,9	13,1	13,8	14,0	13,4	12,9	12,4	12,0
pajęczański	11,6	9,6	8,9	9,0	9,3	9,7	10,5	11,0	10,6	10,0	9,5	8,8
poddębicki	13,6	12,3	11,4	11,0	11,0	11,6	11,8	11,7	11,5	10,9	10,6	10,2
sieradzki	12,1	10,9	10,1	9,9	10,0	10,7	10,8	10,8	10,4	9,6	9,1	8,7
wieluński	11,5	10,0	9,7	9,5	9,5	10,1	10,4	10,4	10,1	9,5	9,4	9,1
wieruszowski	8,4	7,4	7,2	6,9	7,1	7,5	7,9	7,7	7,1	6,6	6,3	6,1
zduńskowolski	15,3	13,4	12,3	12,1	12,3	12,6	13,2	13,3	13,1	12,5	11,9	11,3
Podregion skierniewicki	11,9	10,5	9,9	9,8	9,9	10,2	10,8	10,9	10,5	9,9	9,6	9,2
kutnowski	16,2	14,2	13,5	13,5	13,8	14,1	14,9	15,1	14,5	13,5	13,2	12,8
łęczycki	14,7	13,2	12,4	12,1	12,1	12,4	12,9	12,6	12,2	11,6	11,5	11,2
łowicki	9,8	9,0	8,2	8,1	8,2	8,5	8,9	9,2	9,0	8,5	8,1	7,8
rawski	8,0	6,8	6,8	6,6	6,5	6,8	7,1	7,3	6,8	6,4	6,2	5,9
skierniewicki	7,7	6,3	6,2	6,1	6,3	6,6	7,0	7,0	6,7	6,3	5,9	5,5
m. Skierniewice	10,8	9,6	8,8	8,9	9,0	9,1	9,9	10,1	9,8	9,2	8,8	8,1

^a Patrz uwagi metodyczne pkt 2, na str. 8.

^a See methodological notes, item 2, on page 8.

TABL. 34. STOPA BEZROBOCIA^a WEDŁUG WOJEWÓDZTW, PODREGIONÓW ORAZ POWIATÓW (cd.)

Stan w końcu miesiąca

UNEMPLOYED RATE^a BY VOIVODSHIPS, SUBREGIONS AND POWIATS (cont.)

As of the end of a month

WOJEWÓDZTWA VOIVODSHIPS PODREGIONY SUBREGIONS POWIATY POWIATS	2015						2016					
	03	06	09	10	11	12	01	02	03	04	05	06
	w %						in %					
MAŁOPOLSKIE	9,9	8,6	8,3	8,2	8,2	8,4	8,8	8,8	8,5	8,1	7,7	7,3
Podregion krakowski	9,5	7,9	7,5	7,3	7,3	7,5	7,9	7,9	7,6	7,3	6,9	6,6
bocheński	9,3	7,6	7,2	7,0	7,1	7,1	7,4	7,5	7,3	6,8	6,6	6,4
krakowski	8,5	6,9	6,5	6,4	6,4	6,8	7,0	7,1	6,8	6,6	6,4	6,1
miechowski	9,8	8,9	8,8	8,7	8,8	8,8	9,1	9,2	8,9	8,4	8,2	8,0
myślenicki	10,7	8,9	8,4	7,9	7,8	7,6	8,1	8,2	7,9	7,3	6,5	5,9
proszowicki	10,8	9,6	8,8	8,7	8,8	9,5	9,7	9,4	9,2	8,9	8,9	8,7
wielicki	9,9	8,2	7,8	7,6	7,7	7,9	8,5	8,6	8,2	7,9	7,5	7,0
Podregion m. Kraków	5,2	4,8	4,6	4,5	4,5	4,5	4,6	4,6	4,5	4,4	4,3	4,1
m Kraków	5,2	4,8	4,6	4,5	4,5	4,5	4,6	4,6	4,5	4,4	4,3	4,1
Podregion nowosądecki	13,6	11,8	11,6	11,5	11,6	12,0	12,6	12,6	12,1	11,3	10,7	10,0
gorlicki	12,6	10,9	10,6	10,8	11,1	11,3	12,0	12,0	11,6	10,9	10,4	9,9
limanowski	15,9	14,0	13,8	13,5	13,3	13,8	14,5	14,5	13,9	13,0	12,4	11,4
nowosądecki	14,9	12,9	12,9	12,9	13,1	13,6	14,2	14,2	13,6	12,7	12,0	11,1
m Nowy Sącz	9,4	8,0	7,7	7,6	7,5	7,8	8,3	8,4	8,1	7,6	7,1	6,6
Podregion oświęcimski	12,6	11,1	10,5	10,1	10,3	10,4	10,9	11,0	10,7	10,1	9,6	9,0
chrzanowski	14,4	13,1	11,9	11,4	11,6	11,7	12,4	12,7	12,6	12,0	11,6	11,1
olkuski	13,7	12,7	12,4	12,0	12,1	12,2	12,7	12,9	12,3	11,7	11,1	10,3
oświęcimski	11,4	9,8	9,4	9,1	9,3	9,5	10,0	10,0	9,5	8,9	8,7	8,4
wadowicki	11,3	9,5	8,8	8,6	8,7	8,8	9,2	9,2	8,9	8,4	7,9	7,1
Podregion tarnowski	12,5	11,0	10,7	10,5	10,6	11,0	11,5	11,6	11,1	10,4	9,8	9,4
brzeski	11,9	10,7	10,4	10,3	10,3	10,5	10,9	11,2	10,7	9,8	9,1	8,6
dąbrowski	17,1	15,4	15,4	15,3	15,4	16,0	16,7	16,8	16,2	15,2	14,5	14,0
tarnowski	13,3	11,3	11,0	10,9	11,1	11,6	12,1	12,3	11,6	10,9	10,2	9,7
m Tarnów	9,8	8,8	8,4	8,2	8,2	8,3	8,7	8,8	8,6	8,3	7,9	7,6
Podregion nowotarski	12,2	10,6	10,2	10,3	10,5	10,6	11,0	10,8	10,6	10,3	9,7	9,2
nowotarski	13,0	10,8	10,0	10,2	10,5	10,8	11,3	11,2	11,0	10,8	10,0	9,6
suski	9,5	7,9	7,7	7,6	7,8	8,2	8,7	8,5	7,7	7,2	6,6	5,7
tatrzański	13,3	13,3	13,3	13,2	13,3	13,0	12,8	12,6	12,7	12,6	12,4	12,1
MAZOWIECKIE	9,7	8,8	8,6	8,4	8,4	8,4	8,7	8,7	8,5	8,2	8,0	7,8
Podregion ciechanowski	17,1	15,9	15,7	15,5	15,6	15,7	16,2	16,2	15,8	15,2	15,0	14,7
ciechanowski	16,4	15,1	14,8	14,5	14,8	15,3	16,0	16,1	15,8	15,1	14,6	14,3
mławski	13,3	11,9	12,3	12,1	12,1	12,1	12,6	12,4	11,9	11,3	11,2	10,6
płoński	16,0	14,8	14,8	14,6	14,5	14,5	15,0	15,1	14,8	14,4	14,1	14,0
pułtusi	21,6	21,7	21,2	20,8	20,6	20,3	20,6	20,4	20,2	19,8	20,0	19,8
żuromiński	21,9	19,5	19,2	19,0	19,4	19,9	20,5	20,3	19,8	18,7	18,5	18,3
Podregion ostrołęcki	15,7	14,3	13,9	13,6	13,6	13,7	14,4	14,6	14,2	13,7	13,3	12,8
makowski	22,9	22,7	22,1	21,0	21,2	20,8	21,6	21,7	20,9	20,2	20,3	19,7
ostrołęcki	17,2	14,8	14,8	14,8	14,9	15,3	16,1	16,4	15,9	15,1	14,4	13,9
ostrowski	14,9	13,7	13,3	13,2	12,8	12,8	13,6	13,8	13,7	13,3	13,1	12,7
przasnyski	15,4	14,1	13,6	13,2	13,5	13,8	14,3	14,2	13,8	13,2	12,7	12,4
wyszowski	10,8	9,5	8,9	8,5	8,5	8,5	9,3	9,3	9,6	9,5	9,0	8,2
m Ostrołęka	15,6	13,9	13,5	13,2	13,3	13,3	14,0	14,2	13,7	13,1	12,7	12,4
Podregion radomski	21,7	20,2	19,8	19,6	19,8	20,0	20,5	20,4	20,0	19,4	19,0	18,5
białobrzeski	12,9	10,9	10,6	10,6	10,8	11,0	11,9	12,3	11,7	10,9	10,5	10,2
kozienicki	16,7	14,4	13,3	13,3	13,6	14,0	14,8	14,8	14,5	13,8	13,5	13,3
lipski	15,3	13,1	12,5	12,5	12,8	13,9	14,5	14,5	14,0	12,8	12,5	12,3
przysuski	24,2	23,3	23,1	23,1	23,5	23,7	23,9	23,9	23,0	22,6	22,6	22,2

^a Patrz uwagi metodyczne pkt 2, na str. 8.

^a See methodological notes, item 2, on page 8.

TABL. 34. STOPA BEZROBOCIA^a WEDŁUG WOJEWÓDZTW, PODREGIONÓW ORAZ POWIATÓW (cd.)

Stan w końcu miesiąca

UNEMPLOYMENT RATE^a BY VOIVODSHIPS, SUBREGIONS AND POWIATS^{a)} (cont.)

As of the end of a month

WOJEWÓDZTWA VOIVODSHIPS PODREGIONY SUBREGIONS POWIATY POWIATS	2015						2016					
	03	06	09	10	11	12	01	02	03	04	05	06
	w %						in %					
radomski	26,8	25,5	25,3	24,9	25,1	25,3	25,9	25,6	25,1	24,5	24,0	23,4
szydłowiecki	34,1	31,8	31,5	30,9	31,2	31,5	31,9	32,0	31,2	30,1	29,6	28,7
zwoleński	20,6	18,1	17,9	17,8	18,2	18,9	19,4	19,0	18,3	17,1	16,4	15,7
m Radom	20,1	19,2	18,8	18,6	18,6	18,6	18,9	18,8	18,6	18,3	18,1	17,4
Podregion m. st. Warszawa	4,2	3,8	3,7	3,6	3,5	3,4	3,5	3,5	3,4	3,4	3,3	3,2
m. st. Warszawa	4,2	3,8	3,7	3,6	3,5	3,4	3,5	3,5	3,4	3,4	3,3	3,2
Podregion warszawski-wschodni	12,8	11,6	11,2	11,0	11,0	11,0	11,4	11,5	11,2	10,9	10,7	10,4
garwoliński	14,8	13,7	13,3	13,1	13,2	13,5	13,9	14,0	13,6	13,2	12,8	12,6
legionowski	14,3	13,3	12,5	12,3	12,3	12,4	12,9	13,1	12,9	12,7	12,3	11,9
miński	10,6	9,4	9,2	8,9	9,1	8,8	9,2	9,7	9,3	8,6	8,4	8,0
nowodworski	12,0	10,9	10,3	10,3	10,0	10,2	10,6	10,4	10,2	9,9	9,9	9,6
otwocki	8,3	7,5	7,3	7,0	7,0	6,9	7,1	7,1	7,0	6,9	6,7	6,5
wołomiński	15,3	13,9	13,5	13,4	13,3	13,4	13,6	13,6	13,3	13,2	13,0	12,7
Podregion warszawski-zachodni	7,9	7,2	7,0	6,8	6,7	6,6	6,9	6,9	6,8	6,6	6,4	6,3
grodziski	6,8	6,1	5,9	5,7	5,7	5,7	6,1	6,2	6,1	5,8	5,5	5,3
grójecki	6,4	5,3	4,8	4,5	4,6	4,5	5,1	5,1	4,8	4,6	4,5	4,4
piaseczyński	7,3	6,8	6,8	6,6	6,5	6,6	6,7	6,7	6,6	6,5	6,3	6,2
pruszkowski	7,4	6,9	6,8	6,6	6,5	6,4	6,7	6,7	6,6	6,5	6,3	6,2
sochaczewski	10,4	9,5	8,8	8,8	8,7	8,7	9,1	9,0	8,9	8,7	8,6	8,4
warszawski zachodni	5,6	5,2	4,9	4,8	4,6	4,4	4,7	4,6	4,3	4,1	3,8	3,7
żyrardowski	15,5	14,7	14,3	13,9	13,7	13,9	14,5	14,3	14,2	14,1	14,0	13,4
Podregion plocki	17,3	15,2	14,7	14,5	14,6	14,7	15,4	15,7	15,2	14,6	14,1	13,7
gostyniński	21,7	18,5	18,0	17,8	18,4	18,7	19,5	19,8	19,4	18,5	18,0	17,8
płocki	19,8	17,6	17,4	17,1	17,2	17,3	18,1	18,3	17,7	16,9	16,5	16,1
sierpecki	23,3	21,0	20,7	20,8	20,6	20,7	21,7	22,1	21,7	21,0	20,6	20,1
m. Płock	12,6	11,0	10,4	10,2	10,2	10,3	10,8	10,9	10,5	10,1	9,7	9,2
Podregion sierpecki	11,0	9,5	9,2	9,0	9,1	9,3	9,8	9,9	9,6	9,1	8,7	8,4
łosicki	11,6	9,3	9,3	9,4	9,7	10,2	10,6	10,7	10,4	9,6	8,7	8,3
siedlecki	10,4	8,8	8,6	8,5	8,7	9,0	9,4	9,5	9,3	8,7	8,2	7,9
sokołowski	10,4	9,5	9,3	9,1	9,1	9,4	9,8	9,7	9,4	8,8	8,6	8,1
węgrowski	14,1	12,5	11,9	11,3	11,4	11,5	12,0	12,4	11,6	11,2	11,1	10,6
m. Siedlce	9,3	8,2	7,6	7,5	7,5	7,7	8,1	8,3	8,2	8,0	7,6	7,4
OPOLSKIE	11,9	10,5	9,7	9,6	9,6	10,2	10,7	10,7	10,3	9,9	9,5	9,2
Podregion nyski	17,3	14,9	13,4	13,2	13,4	14,2	14,9	15,0	14,5	13,8	13,3	13,1
brzeski	16,9	14,5	13,4	13,3	13,4	14,0	14,6	14,6	14,5	14,2	13,8	13,8
głubczycki	17,4	14,9	13,3	13,3	13,3	14,2	14,9	14,9	14,3	13,7	13,2	13,5
namysłowski	16,7	14,6	12,8	12,6	12,5	12,7	13,2	12,8	12,2	11,6	12,5	12,3
nyski	17,5	14,9	13,2	13,2	13,5	14,3	15,6	15,9	15,3	14,3	13,2	12,7
prudnicki	18,0	15,9	14,3	13,6	13,6	15,2	15,1	14,9	14,4	13,9	13,4	13,0
Podregion opolski	9,1	8,3	7,9	7,8	7,8	8,2	8,5	8,5	8,2	7,9	7,6	7,3
kędzierzyńsko-kozielski	12,2	11,2	10,7	10,6	10,7	11,7	11,9	11,8	11,3	10,9	10,7	10,3
kluczborski	12,7	11,6	10,1	10,0	10,2	10,7	11,2	11,2	10,8	10,4	10,0	9,8
krapkowicki	8,3	7,7	7,5	7,3	7,3	7,8	8,1	7,9	7,4	7,1	6,8	6,5
oleski	8,6	7,5	7,7	7,5	7,5	7,5	7,9	7,8	7,5	7,1	6,7	6,5
opolski	11,7	10,5	10,1	10,0	9,8	10,2	10,8	10,8	10,5	10,1	9,8	9,3
strzelecki	8,1	7,2	7,2	7,0	7,2	7,7	8,0	8,0	7,6	6,9	6,5	6,4
m. Opole	6,1	5,5	5,3	5,2	5,1	5,3	5,5	5,6	5,5	5,4	5,2	5,0

^a Patrz uwagi metodyczne pkt 2, na str. 8.

^a See methodological notes, item 2, on page 8.

TABL. 34. STOPA BEZROBOCIA^a WEDŁUG WOJEWÓDZTW, PODREGIONÓW ORAZ POWIATÓW (cd.)

Stan w końcu miesiąca

UNEMPLOYMENT RATE^a BY VOIVODSHIPS, SUBREGIONS AND POWIATS (cont.)

As of the end of a month

WOJEWÓDZTWA VOIVODSHIPS PODREGIONY SUBREGIONS POWIATY POWIATS	2015						2016					
	03	06	09	10	11	12	01	02	03	04	05	06
	w % in %											
PODKARPACKIE	14,8	13,0	12,8	12,7	12,9	13,2	13,7	13,7	13,3	12,6	12,1	11,7
<i>Podregion krośnieński</i>	<i>15,5</i>	<i>13,5</i>	<i>13,2</i>	<i>13,1</i>	<i>13,5</i>	<i>13,9</i>	<i>14,4</i>	<i>14,3</i>	<i>13,9</i>	<i>13,2</i>	<i>12,5</i>	<i>12,0</i>
bieszczadzki	20,8	18,4	17,4	17,6	18,7	19,5	19,8	19,9	19,5	18,5	17,5	16,4
brzozowski	22,3	20,1	19,8	19,6	20,2	20,7	21,2	21,1	20,7	19,7	19,1	18,6
jasielski	16,2	14,6	14,4	14,3	14,7	15,2	15,7	15,5	15,1	14,5	13,7	13,3
krośnieński	16,3	14,1	13,9	13,6	13,7	14,1	14,8	14,6	14,1	13,4	12,5	11,6
sanocki	12,5	9,8	9,7	9,6	9,7	9,9	10,3	10,3	10,3	9,8	9,2	8,7
leski	22,1	19,1	18,2	18,5	19,9	20,8	21,3	21,1	21,2	19,8	18,3	17,7
m. Krosno	7,0	6,2	5,9	5,7	5,8	5,9	6,2	6,1	5,8	5,6	5,4	4,9
<i>Podregion przemyski</i>	<i>17,7</i>	<i>15,8</i>	<i>15,4</i>	<i>15,3</i>	<i>15,5</i>	<i>15,9</i>	<i>16,5</i>	<i>16,5</i>	<i>16,0</i>	<i>15,2</i>	<i>14,8</i>	<i>14,5</i>
jarosławski	17,5	16,2	16,1	15,7	15,7	15,7	16,4	16,3	16,0	15,4	15,1	14,7
lubaczowski	16,1	13,4	12,4	12,8	13,3	13,9	14,6	14,6	13,7	12,3	11,9	11,5
przemyski	19,4	17,2	16,4	16,6	16,9	17,7	18,2	18,2	17,7	16,8	16,2	16,4
przeworski	18,0	16,1	16,2	16,0	16,3	16,7	17,6	17,4	17,0	15,9	15,3	15,0
m. Przemysł	17,2	15,2	14,8	14,7	14,8	15,1	15,4	15,5	15,3	15,0	14,5	14,2
<i>Podregion rzeszowski</i>	<i>13,2</i>	<i>11,8</i>	<i>11,7</i>	<i>11,7</i>	<i>11,8</i>	<i>12,1</i>	<i>12,5</i>	<i>12,5</i>	<i>12,1</i>	<i>11,6</i>	<i>11,1</i>	<i>10,7</i>
kolbuszowski	15,1	12,9	12,3	12,2	12,7	13,2	13,7	13,4	13,1	12,5	11,8	11,1
łańcucki	17,9	14,4	14,1	14,2	14,6	15,2	15,8	15,7	15,2	14,3	13,5	13,1
ropczycko-sędziszowski	18,5	17,2	17,3	17,1	16,8	17,1	17,6	17,6	17,5	17,0	16,8	16,5
rzeszowski	14,3	13,0	12,7	12,7	12,9	13,1	13,5	13,6	13,3	12,5	11,9	11,4
strzyżowski	21,0	18,5	19,0	19,2	19,6	20,2	20,7	20,8	19,6	18,7	17,8	17,5
m. Rzeszów	7,8	7,3	7,3	7,2	7,1	7,3	7,5	7,5	7,4	7,1	6,9	6,7
<i>Podregion tarnobrzeski</i>	<i>14,1</i>	<i>12,2</i>	<i>12,0</i>	<i>11,9</i>	<i>12,2</i>	<i>12,4</i>	<i>12,8</i>	<i>12,8</i>	<i>12,3</i>	<i>11,6</i>	<i>11,1</i>	<i>10,7</i>
dębicki	12,3	10,7	10,3	10,4	10,8	11,1	11,5	11,4	11,0	10,3	9,8	9,5
leżajski	18,8	16,8	16,5	16,5	16,9	17,3	17,9	18,0	17,7	16,9	16,3	15,9
mielecki	11,0	9,9	10,6	10,6	10,7	10,8	10,8	10,5	9,9	9,2	8,9	8,6
nizański	23,1	19,9	19,1	19,0	19,4	20,0	20,8	20,7	20,2	18,9	18,2	17,6
stalowowlowski	12,6	10,4	9,8	9,4	9,8	9,7	10,2	10,2	9,9	9,1	8,7	8,3
tarnobrzeski	13,6	11,1	10,7	10,8	10,9	11,1	12,0	12,3	11,7	10,9	10,3	9,8
m. Tarnobrzeg	16,5	13,9	12,8	12,7	12,7	13,3	13,9	14,5	14,3	13,1	12,6	12,0
PODLASKIE	13,2	11,9	11,6	11,5	11,6	11,8	12,4	12,3	12,0	11,5	11,1	10,8
<i>Podregion białostocki</i>	<i>13,6</i>	<i>12,7</i>	<i>12,2</i>	<i>12,1</i>	<i>12,1</i>	<i>12,1</i>	<i>12,6</i>	<i>12,6</i>	<i>12,3</i>	<i>11,9</i>	<i>11,5</i>	<i>11,3</i>
białostocki	16,1	14,8	14,3	14,2	14,1	14,3	14,8	14,8	14,4	13,9	13,3	13,0
sokólski	15,7	14,8	14,7	14,6	14,6	15,0	15,6	15,6	15,3	14,8	14,5	14,2
m. Białystok	12,2	11,3	10,9	10,7	10,7	10,7	11,0	11,1	10,8	10,6	10,2	9,9
<i>Podregion łomżyński</i>	<i>12,2</i>	<i>10,7</i>	<i>10,5</i>	<i>10,4</i>	<i>10,6</i>	<i>10,9</i>	<i>11,5</i>	<i>11,4</i>	<i>11,1</i>	<i>10,5</i>	<i>10,3</i>	<i>10,0</i>
bielski	8,8	8,1	7,6	7,4	7,5	7,6	8,1	8,2	7,9	7,5	7,4	7,1
hajnowski	10,6	9,8	9,9	9,8	9,8	10,2	10,8	10,6	10,4	9,8	9,5	9,1
kolneński	18,9	16,1	16,3	16,2	16,3	17,0	17,6	17,3	16,9	16,1	15,9	15,3
łomżyński	12,8	10,8	10,8	10,8	11,1	11,5	12,2	12,1	11,5	10,8	10,3	10,2
siemiatycki	10,9	9,8	9,7	9,6	9,9	9,9	10,6	10,4	10,4	9,8	9,6	9,4
wysokomazowiecki	8,2	7,5	7,5	7,5	7,6	7,8	8,1	8,2	7,9	7,5	7,2	7,0
zambrowski	13,9	12,2	11,4	11,3	11,8	12,3	12,8	12,7	12,4	11,9	11,6	11,0
m. Łomża	15,7	13,4	13,0	12,7	12,9	13,4	14,3	14,3	13,6	13,1	12,9	12,8
<i>Podregion suwalski</i>	<i>13,9</i>	<i>12,4</i>	<i>12,1</i>	<i>12,0</i>	<i>12,2</i>	<i>12,5</i>	<i>13,3</i>	<i>13,2</i>	<i>12,6</i>	<i>12,0</i>	<i>11,6</i>	<i>11,2</i>
augustowski	17,0	15,0	14,8	14,8	15,2	15,7	16,4	16,1	15,5	14,9	14,5	14,0
grajewski	21,0	18,6	17,8	17,8	17,9	18,4	19,2	19,3	18,5	17,8	17,4	16,9

^a Patrz uwagi metodyczne pkt 2, na str. 8.

^a See methodological notes, item 2, on page 8.

TABL. 34. STOPA BEZROBOCIA^a WEDŁUG WOJEWÓDZTW, PODREGIONÓW ORAZ POWIATÓW (cd.)

Stan w końcu miesiąca

UNEMPLOYMENT RATE^a BY VOIVODSHIPS, SUBREGIONS AND POWIATS (cont.)

As of the end of a month

WOJEWÓDZTWA VOIVODSHIPS PODREGIONY SUBREGIONS POWIATY POWIATS	2015						2016					
	03	06	09	10	11	12	01	02	03	04	05	06
	w %						in %					
moniecki	12,3	11,5	11,6	11,5	11,6	12,0	12,4	12,4	12,0	11,3	11,2	10,8
sejneński	17,0	17,6	16,6	15,9	15,9	16,4	17,6	16,8	15,8	15,3	15,9	14,8
suwalski	8,2	6,5	6,3	6,5	6,8	7,1	7,7	7,6	7,2	6,5	6,0	5,7
m. Suwałki	9,8	8,4	8,1	8,0	8,3	8,4	9,0	9,2	8,8	8,4	7,6	7,3
POMORSKIE	11,2	9,6	9,0	8,9	9,0	9,0	9,5	9,5	9,1	8,7	8,3	7,8
Podregion gdański	12,2	10,2	9,9	10,0	10,0	10,1	10,6	10,6	10,1	9,4	8,9	8,1
gdański	8,6	7,6	6,7	6,6	6,4	6,4	6,6	6,7	6,5	6,3	6,2	5,9
kartuski	7,9	6,2	6,1	5,7	5,6	5,6	6,1	6,1	5,5	5,1	4,8	4,3
nowodworski	27,2	22,8	22,3	23,2	23,7	24,0	24,6	24,7	23,5	21,5	19,1	16,3
pucki	14,4	11,3	11,3	12,0	12,4	12,6	13,3	13,0	12,2	11,3	10,3	9,0
wejherowski	13,9	12,1	11,9	12,0	12,0	12,2	12,6	12,7	12,3	11,8	11,2	10,6
Podregion słupski	16,6	14,2	13,4	13,2	13,3	13,6	14,3	14,2	13,7	13,1	12,3	11,6
bytowski	20,1	17,9	17,7	17,6	17,3	17,9	18,5	18,2	17,6	16,5	15,7	15,2
łębski	17,4	14,4	13,7	13,7	14,2	14,8	15,4	15,3	14,7	13,4	12,1	11,2
słupski	19,5	16,4	15,5	15,2	15,5	15,6	16,7	16,7	16,2	15,7	14,8	14,0
m. Słupsk	11,1	9,4	8,1	7,8	7,8	7,9	8,4	8,5	8,0	8,0	7,6	7,1
Podregion starogardzki	15,0	12,7	11,9	11,7	11,7	11,9	12,7	12,7	12,3	11,9	11,3	10,7
kwidzyński	12,8	10,7	10,2	9,9	9,6	9,5	10,1	10,1	9,6	9,9	9,3	8,8
malborski	22,2	20,0	19,5	19,3	19,6	19,3	20,9	20,6	20,1	19,3	18,3	17,5
starogardzki	14,6	12,3	11,3	11,0	11,1	11,7	12,3	12,1	11,6	10,9	10,5	9,6
tezewski	11,3	10,3	9,2	9,0	9,1	9,3	9,9	10,2	9,7	9,1	8,7	8,4
sztumski	23,3	16,5	16,2	16,4	16,6	16,6	18,2	18,6	18,6	18,5	17,7	16,7
Podregion trójmiejski	5,6	5,1	4,6	4,5	4,4	4,3	4,5	4,5	4,4	4,3	4,1	4,0
m. Gdańsk	5,6	5,1	4,5	4,3	4,3	4,1	4,3	4,3	4,2	4,1	3,9	3,8
m. Gdynia	5,7	5,3	5,0	4,9	5,0	5,0	5,1	5,2	5,1	4,9	4,7	4,4
m. Sopot	4,3	3,9	3,5	3,4	3,4	3,3	3,5	3,6	3,4	3,3	3,2	3,0
Podregion chojnicki	17,1	14,7	14,0	13,9	14,2	14,4	14,9	14,9	14,3	13,4	13,1	12,6
chojnicki	17,4	14,7	14,2	14,3	14,4	14,5	15,1	15,2	14,9	14,0	13,8	13,0
człuchowski	21,4	19,6	18,6	18,4	18,9	19,0	19,6	19,6	19,0	17,8	17,5	17,6
kościerski	13,3	10,7	10,2	9,9	10,2	10,7	11,2	10,8	9,9	9,0	8,6	8,2
ŚLĄSKIE	9,8	8,8	8,2	8,1	8,1	8,2	8,5	8,5	8,2	7,9	7,6	7,2
Podregion bielski	8,5	7,5	7,0	7,0	7,0	6,9	7,1	7,1	7,0	6,8	6,4	6,1
bielski	8,5	7,6	7,3	7,3	7,2	7,3	7,4	7,4	7,2	6,7	6,3	6,0
cieszyński	9,7	8,0	7,4	7,4	7,9	7,5	7,7	7,7	7,7	7,2	6,8	6,6
żywiecki	13,4	12,3	11,0	11,1	10,8	10,9	11,3	11,3	11,3	11,3	10,7	10,2
m. Bielsko-Biała	5,3	4,8	4,7	4,6	4,4	4,4	4,5	4,5	4,4	4,3	4,0	3,7
Podregion bytomski	14,4	13,3	12,7	12,4	12,5	12,8	13,1	13,0	12,6	12,3	12,1	11,6
lubliniecki	11,3	9,9	9,4	9,4	9,3	9,8	10,4	10,4	9,9	9,4	9,1	8,6
tarnogórski	10,7	9,7	9,5	9,4	9,3	9,3	9,7	9,7	9,4	9,1	9,0	8,6
m. Bytom	19,6	18,3	17,5	17,0	17,2	17,8	17,8	17,6	17,2	17,0	16,7	16,2
m. Piekary Śląskie	14,0	13,5	13,0	12,5	12,5	12,8	12,9	12,7	12,4	12,2	11,9	11,1
Podregion częstochowski	13,9	12,0	10,9	10,7	10,7	10,9	11,6	11,7	11,3	10,6	10,0	9,4
częstochowski	17,8	15,6	14,2	14,2	14,4	14,7	15,4	15,6	15,1	14,0	12,9	12,0
kłobucki	14,1	11,7	11,5	10,8	11,1	11,6	12,6	12,8	12,0	11,1	10,9	10,5
myszkowski	17,7	15,5	13,6	13,3	13,4	13,9	14,8	15,1	15,0	14,3	13,7	12,3
m. Częstochowa	11,4	9,9	8,8	8,6	8,5	8,5	8,9	9,1	8,8	8,3	7,8	7,3

^a Patrz uwagi metodyczne pkt 2, na str. 8.

^a See methodological notes, item 2, on page 8.

TABL. 34. STOPA BEZROBOCIA^a WEDŁUG WOJEWÓDZTW, PODREGIONÓW ORAZ POWIATÓW (cd.)

Stan w końcu miesiąca

UNEMPLOYMENT RATE^a BY VOIVODSHIPS, SUBREGIONS AND POWIATS (cont.)

As of the end of a month

WOJEWÓDZTWA VOIVODSHIPS PODREGIONY SUBREGIONS POWIATY POWIATS	2015						2016					
	03	06	09	10	11	12	01	02	03	04	05	06
	w % in %											
Podregion gliwicki	8,9	8,2	7,7	7,5	7,5	7,5	7,7	7,6	7,4	7,1	6,6	6,2
gliwicki	9,7	9,0	8,7	8,7	8,7	8,5	8,8	8,7	8,5	8,2	7,8	7,2
m. Gliwice	6,6	6,2	5,9	5,7	5,7	5,6	5,7	5,6	5,5	5,3	5,0	4,7
m. Zabrze	12,3	11,2	10,3	10,0	9,8	10,2	10,7	10,4	10,1	9,7	8,8	8,2
Podregion katowicki	7,1	6,3	5,9	5,8	5,8	5,8	6,1	6,1	5,9	5,7	5,4	4,9
m. Chorzów	10,7	9,7	9,0	8,7	8,9	9,0	9,2	9,4	9,3	9,1	8,4	8,1
m. Katowice	4,7	4,2	3,9	3,8	3,9	3,8	4,0	3,9	3,8	3,7	3,4	3,2
m. Mysłowice	9,2	8,1	7,7	7,6	7,6	7,6	7,9	7,8	7,5	7,3	6,9	6,1
m. Ruda Śląska	8,4	7,3	6,9	6,8	6,7	6,7	7,1	7,3	6,7	6,5	6,4	5,9
m. Siemianowice Śląskie	13,5	11,8	11,8	11,7	11,7	12,0	12,6	12,7	12,3	12,0	11,4	9,5
m. Świętochłowice	15,2	14,0	12,3	11,6	11,7	12,1	12,6	12,1	12,0	11,9	11,6	10,8
Podregion rybnicki	9,3	8,2	7,9	7,9	7,9	8,0	8,4	8,4	8,1	7,8	7,6	7,3
raciborski	8,0	7,0	6,7	6,6	6,6	6,7	7,5	7,5	7,2	7,0	6,8	6,6
rybnicki	11,5	10,5	10,0	10,0	10,2	10,4	10,9	10,8	10,4	10,2	9,7	9,7
wodzisławski	11,2	10,0	9,7	9,7	9,7	9,6	10,1	10,2	10,1	9,6	9,3	8,9
m. Jastrzębie-Zdrój	8,8	7,7	7,5	7,3	7,3	7,8	7,7	7,8	7,4	7,2	6,8	6,5
m. Rybnik	7,8	6,9	6,7	6,7	6,8	6,9	7,2	7,0	6,7	6,5	6,3	6,2
m. Żory	10,6	9,1	8,7	8,6	8,5	8,5	9,0	9,0	8,4	8,1	7,8	7,4
Podregion sosnowiecki	13,1	11,9	11,3	11,1	11,0	11,2	11,6	11,7	11,3	10,9	10,6	10,2
będziński	14,7	13,5	12,9	12,9	12,7	13,1	13,5	13,6	13,0	12,6	12,2	11,8
zawierciański	15,5	14,4	13,8	13,4	13,6	13,5	14,2	14,5	13,8	13,5	13,2	12,6
m. Dąbrowa Górnicza	11,0	10,1	9,5	9,3	9,2	9,3	9,6	9,7	9,5	9,2	8,7	8,3
m. Jaworzno	9,4	8,0	7,2	6,9	6,7	7,1	7,6	7,7	7,4	7,0	6,8	6,5
m. Sosnowiec	13,8	12,5	11,7	11,6	11,5	11,5	11,8	11,9	11,7	11,3	10,9	10,6
Podregion tyski	5,6	4,9	4,7	4,6	4,5	4,6	4,8	4,7	4,5	4,3	4,2	4,1
mikołowski	6,9	6,3	5,7	5,6	5,6	5,8	5,9	5,7	5,5	5,3	5,2	4,9
pszczyński	5,6	4,8	4,7	4,6	4,5	4,8	5,0	5,0	4,7	4,5	4,3	4,1
bieruńsko-lędzki	4,8	4,2	4,0	3,9	4,0	3,8	4,1	3,9	3,8	3,5	3,7	3,7
m. Tychy	5,2	4,5	4,3	4,1	4,1	3,9	4,1	4,1	4,0	3,8	3,7	3,6
ŚWIĘTOKRZYSKIE	14,5	12,9	12,1	12,0	12,2	12,5	13,1	13,1	12,7	12,1	11,7	11,3
Podregion kielecki	16,0	14,5	13,7	13,5	13,7	13,9	14,6	14,5	14,1	13,5	13,0	12,6
kielecki	17,5	16,3	15,7	15,2	15,5	15,5	16,7	16,6	16,2	15,4	15,0	14,4
konecki	21,1	18,7	17,3	16,9	17,2	17,4	18,1	18,0	17,5	16,6	16,2	15,5
ostrowiecki	19,5	17,4	16,9	16,9	16,9	17,5	18,3	17,8	17,4	16,3	15,7	15,0
skarżyski	25,7	24,2	22,5	22,0	22,9	22,3	23,3	23,1	22,8	22,0	21,1	20,8
starachowicki	15,8	13,3	12,5	12,6	12,8	13,0	13,7	13,6	13,4	12,8	12,5	12,0
m. Kielce	9,9	9,0	8,4	8,4	8,4	8,7	9,2	9,0	8,7	8,6	8,1	7,9
Podregion sandomiersko-jędrzejowski	12,3	10,7	9,9	9,8	10,1	10,5	10,9	11,0	10,6	10,0	9,8	9,5
buski	8,0	6,5	6,3	6,3	6,7	7,1	7,6	7,7	7,0	6,2	5,9	5,6
jędrzejowski	13,9	13,1	12,1	11,8	11,8	12,1	12,4	12,5	12,2	11,7	11,6	11,4
kazimierski	12,0	11,2	10,6	10,2	10,4	10,5	10,9	10,8	10,5	9,9	10,2	9,8
opatowski	20,9	19,1	17,7	18,2	18,5	19,8	20,0	19,7	19,6	17,5	17,9	16,8
pińczowski	9,8	8,2	8,1	8,1	8,4	8,7	9,0	9,1	8,7	8,3	8,1	7,7
sandomierski	11,2	9,3	8,5	8,3	8,6	8,9	9,3	9,6	9,3	9,0	8,8	8,5
staszowski	11,8	9,9	9,3	9,0	9,3	9,6	10,3	10,6	10,0	9,7	9,5	9,3
włoszczowski	12,6	9,8	8,4	8,1	8,2	9,1	9,4	9,3	8,8	8,3	8,2	8,1

^a Patrz uwagi metodyczne pkt 2, na str. 8.

^a See methodological notes, item 2, on page 8.

TABL. 34. STOPA BEZROBOCIA^a WEDŁUG WOJEWÓDZTW, PODREGIONÓW ORAZ POWIATÓW (cd.)

Stan w końcu miesiąca

UNEMPLOYMENT RATE^a BY VOIVODSHIPS, SUBREGIONS AND POWIATS (cont.)

As of the end of a month

WOJEWÓDZTWA VOIVODSHIPS PODREGIONY SUBREGIONS POWIATY POWIATS	2015						2016					
	03	06	09	10	11	12	01	02	03	04	05	06
	w %						in %					
WARMIŃSKO-MAZURSKIE	18,7	16,5	16,0	15,8	15,9	16,3	17,0	17,0	16,5	15,8	15,0	14,3
<i>Podregion elbląski</i>	18,3	16,4	16,1	15,9	15,8	16,0	16,7	16,8	16,3	15,6	15,1	14,4
braniewski	28,6	26,8	27,0	26,5	26,4	27,3	27,6	27,4	26,9	25,7	25,5	24,7
działdowski	23,0	21,1	20,8	20,4	20,4	21,1	22,2	22,1	21,7	20,6	20,0	19,5
elbląski	25,7	23,3	23,1	22,7	22,8	23,0	23,8	24,0	23,5	22,6	22,1	21,2
iławski	9,4	7,6	7,6	7,6	7,5	7,3	7,9	7,9	7,4	6,8	6,3	5,8
nowomiejski	18,6	16,0	15,4	14,5	14,2	15,1	16,3	16,3	15,0	14,0	12,9	12,0
ostródzki	19,1	16,7	16,6	16,5	16,4	16,8	17,4	17,4	17,0	16,3	15,8	15,4
m. Elbląg	15,2	14,1	13,5	13,2	13,1	12,9	13,3	13,5	13,4	13,1	12,8	12,1
<i>Podregion ełcki</i>	23,4	20,4	19,5	19,3	19,6	20,2	21,2	21,2	20,6	19,5	18,4	17,4
ełcki	22,4	20,1	18,9	18,7	18,5	19,3	20,4	20,3	19,7	18,9	17,9	17,2
giżycki	18,5	14,2	14,2	14,4	15,2	16,0	16,7	17,0	16,6	15,2	13,9	12,9
olecki	20,5	18,5	18,0	17,7	18,0	18,5	19,2	19,1	18,8	17,8	16,8	16,5
piski	31,0	27,8	26,7	26,3	26,6	26,3	27,4	27,6	26,6	25,5	24,3	22,4
gołdapski	21,8	19,0	18,0	17,5	17,9	19,1	19,8	19,2	18,5	17,5	16,7	16,3
węgorzewski	27,7	23,7	22,6	22,5	23,0	24,6	25,9	25,8	25,4	23,8	22,4	20,7
<i>Podregion olsztyński</i>	17,0	14,9	14,4	14,3	14,5	14,8	15,4	15,5	15,1	14,4	13,6	12,8
bartoszycki	27,3	25,6	24,8	24,4	24,2	24,6	25,9	25,7	25,2	24,1	23,6	23,1
kętrzyński	29,8	26,9	26,1	26,1	26,5	27,4	28,0	28,0	27,3	26,3	25,2	24,3
lidzbarski	25,0	22,7	22,1	21,7	21,8	22,2	22,7	23,0	22,5	21,5	20,9	20,2
mragowski	20,2	15,2	15,1	16,4	17,2	17,8	18,9	19,0	17,8	15,9	14,4	12,8
nidzicki	18,6	15,2	14,1	14,2	14,5	15,3	15,8	16,0	15,1	14,2	13,3	12,2
olsztyński	19,8	17,4	16,8	16,8	17,0	17,5	18,2	18,6	18,2	17,5	16,6	15,7
szczygieński	21,8	18,2	17,8	17,7	17,8	17,6	18,1	18,1	17,4	16,6	15,5	14,4
m. Olsztyn	6,8	6,2	5,9	5,8	5,7	5,9	6,1	6,2	6,1	6,0	5,5	5,2
WIELKOPOLSKIE	7,8	6,7	6,2	6,1	6,1	6,2	6,5	6,5	6,3	6,0	5,7	5,4
<i>Podregion kaliski</i>	7,9	6,4	6,0	5,8	5,8	5,9	6,3	6,3	6,0	5,6	5,2	4,8
jarociński	11,5	9,9	9,1	8,9	8,8	8,9	9,7	9,6	9,0	8,3	7,4	6,6
kaliski	6,9	5,6	5,4	5,3	5,2	5,3	5,5	5,6	5,6	5,2	4,9	4,5
kępiński	3,7	3,1	2,9	2,7	2,7	2,7	2,9	3,0	2,8	2,6	2,6	2,4
krotoszyński	8,7	6,9	6,0	5,9	5,7	5,9	6,3	6,2	5,8	5,5	5,3	4,8
ostrowski	7,8	6,6	6,1	6,0	5,9	6,0	6,4	6,5	6,1	5,7	5,2	4,9
ostrzeszowski	8,6	7,2	7,2	7,0	7,0	7,0	7,6	7,6	7,2	6,5	6,0	5,6
pleszewski	9,7	7,4	6,3	6,0	6,6	6,9	7,3	7,1	6,7	6,2	5,6	5,4
m. Kalisz	7,1	5,6	5,5	5,5	5,4	5,4	5,7	5,8	5,6	5,4	5,0	4,6
<i>Podregion koniński</i>	13,5	11,7	11,1	10,8	10,9	11,1	11,6	11,7	11,4	10,8	10,3	9,9
gnieźnieński	12,8	10,9	10,0	9,6	9,5	9,6	10,3	10,4	10,2	9,8	9,2	8,9
kolski	14,8	13,5	13,2	12,8	12,7	12,8	13,1	13,2	13,1	12,3	11,8	11,2
koniński	17,1	14,5	14,5	14,5	14,8	15,3	16,0	16,1	15,7	15,0	14,2	13,7
śłupecki	15,1	13,1	11,5	11,2	11,1	11,4	12,0	11,9	11,5	10,7	10,1	9,7
turecki	9,3	8,0	7,4	6,9	7,4	7,1	7,6	7,6	7,5	6,8	6,3	6,2
wrzesiński	12,2	10,6	10,0	9,6	9,5	9,8	10,2	10,2	9,9	9,5	9,0	8,5
m. Konin	12,8	11,4	11,1	10,9	10,9	11,2	11,4	11,6	11,2	10,8	10,5	10,1
<i>Podregion leszczyński</i>	7,3	6,3	6,0	5,9	5,8	5,9	6,3	6,3	6,1	5,7	5,4	5,1
gostyński	10,7	8,7	8,3	8,2	8,1	8,4	8,9	8,8	8,4	7,9	7,6	7,2
grodzicki	7,6	7,1	6,5	6,3	6,3	6,3	6,7	6,8	6,6	6,3	6,0	6,0
kościański	7,1	6,0	6,0	5,9	5,9	5,8	6,3	6,2	6,0	5,7	5,4	5,1

^a Patrz uwagi metodyczne pkt 2, na str. 8.

^a See methodological notes, item 2, on page 8.

TABL. 34. STOPA BEZROBOCIA^a WEDŁUG WOJEWÓDZTW, PODREGIONÓW ORAZ POWIATÓW (dok.)

Stan w końcu miesiąca

UNEMPLOYMENT RATE^a BY VOIVODSHIPS, SUBREGIONS AND POWIATS (cont.)

As of the end of a month

WOJEWÓDZTWA VOIVODSHIPS PODREGIONY SUBREGIONS POWIATY POWIATS	2015						2016					
	03	06	09	10	11	12	01	02	03	04	05	06
	w %						in %					
leszczyński	6,2	5,3	5,1	4,9	4,9	5,2	5,3	5,4	5,2	4,7	4,3	4,2
międzychodzki	9,3	7,8	7,0	7,0	7,1	7,4	8,2	8,1	7,6	7,1	6,6	6,1
nowotomyski	4,8	4,3	4,5	4,1	4,0	4,0	4,5	4,6	4,6	4,3	4,0	3,8
rawicki	8,8	7,6	6,9	6,9	6,8	7,2	7,4	7,3	7,1	6,7	6,4	6,1
wolsztyński	5,3	4,5	4,2	4,3	4,0	4,0	4,1	4,3	3,9	3,6	3,4	3,2
m. Leszno	7,0	6,2	5,7	5,7	5,6	5,7	6,0	6,0	5,8	5,7	5,3	5,1
Podregion pilski	12,6	10,9	9,9	9,5	9,7	9,8	10,3	10,5	10,1	9,6	9,2	8,7
chodzieski	14,2	12,8	12,1	11,6	11,1	11,4	11,8	12,2	12,2	12,0	11,7	11,1
czarnkowsko-trzcianecki	11,6	9,7	8,4	8,1	8,3	8,6	9,0	8,9	8,1	7,5	7,1	6,7
pilski	10,5	9,2	8,0	7,9	8,0	8,0	8,6	9,0	8,5	8,4	8,2	7,8
wągrowiecki	15,3	12,8	11,0	10,2	10,2	10,8	11,2	11,3	10,9	10,0	9,5	8,8
złotowski	14,5	12,9	12,7	12,3	13,1	13,0	13,4	13,6	13,0	12,3	11,7	11,1
Podregion poznański	5,5	5,0	4,7	4,6	4,5	4,5	4,7	4,8	4,6	4,4	4,3	4,1
obornicki	9,0	8,3	7,5	6,7	6,6	6,8	7,4	7,8	7,6	7,3	7,1	6,9
poznański	3,5	3,2	2,9	2,9	2,9	2,9	3,0	3,0	2,9	2,8	2,7	2,6
szamotulski	7,1	6,5	6,1	6,0	5,8	5,9	6,1	6,1	5,8	5,5	5,4	5,1
średzki	12,1	11,5	11,5	10,8	10,6	10,8	11,1	11,1	10,8	10,5	10,4	10,2
śremski	6,8	6,0	5,7	5,9	5,7	5,6	5,9	6,1	5,8	5,3	4,9	4,4
Podregion m. Poznań	3,2	2,8	2,5	2,4	2,4	2,4	2,5	2,5	2,5	2,4	2,3	2,2
m. Poznań	3,2	2,8	2,5	2,4	2,4	2,4	2,5	2,5	2,5	2,4	2,3	2,2
ZACHODNIOPOMORSKIE	15,6	13,6	12,9	12,8	13,0	13,3	14,0	13,9	13,3	12,5	11,9	11,2
Podregion koszaliński	17,0	14,7	13,7	13,8	14,2	14,4	15,5	15,4	14,5	13,6	12,7	12,0
białogardzki	27,9	25,8	24,2	25,0	25,3	25,4	26,4	26,5	25,1	24,1	22,6	22,0
kołobrzeski	11,8	9,0	8,4	8,7	9,3	9,2	10,3	10,5	9,9	9,1	8,4	7,4
koszaliński	24,8	21,7	20,4	20,6	21,1	21,6	23,8	23,1	21,4	19,7	18,4	17,4
sławiński	22,9	19,5	18,9	18,9	19,5	20,3	21,2	20,8	20,2	19,1	18,0	16,9
m. Koszalin	10,8	9,6	8,8	8,5	8,5	8,6	9,2	9,4	8,7	8,3	7,9	7,5
Podregion szczecinecko-pyrzycki	22,1	19,8	18,9	18,6	18,9	19,8	20,7	20,4	19,6	18,4	17,8	17,1
choszczeński	24,9	23,2	22,2	21,7	22,2	23,5	24,7	24,1	22,9	22,0	21,3	20,6
drawski	23,9	21,4	21,4	21,4	21,7	22,2	23,0	22,3	21,0	19,4	18,3	17,9
myśliborski	15,4	13,5	12,4	11,7	11,8	12,1	12,7	12,8	12,2	11,8	11,3	11,0
pyrzycki	23,5	20,5	19,4	18,8	19,3	20,3	21,6	21,6	21,0	19,4	18,7	17,7
szczecinecki	24,2	21,9	21,2	21,1	21,2	22,3	23,1	22,9	22,0	21,1	20,5	19,4
świdwiński	23,9	21,1	20,4	20,3	20,6	21,6	22,2	21,9	20,7	19,2	18,5	17,7
wałecki	17,8	15,3	13,7	13,5	14,1	14,6	15,3	15,2	14,9	13,7	13,1	12,1
łobeski	25,7	24,0	22,6	22,3	23,0	23,9	25,2	25,5	25,1	23,9	23,6	23,0
Podregion m. Szczecin	9,0	8,0	7,4	7,2	7,0	6,8	7,1	7,0	6,7	6,4	6,0	5,7
m. Szczecin	9,0	8,0	7,4	7,2	7,0	6,8	7,1	7,0	6,7	6,4	6,0	5,7
Podregion szczeciński	15,9	13,5	13,0	13,2	13,4	13,6	14,3	14,5	13,8	13,1	12,4	11,7
goleniowski	11,2	9,5	9,5	9,1	9,1	9,3	10,0	9,9	9,4	9,3	9,3	9,1
gryficki	24,3	19,3	19,5	21,1	21,2	21,6	22,4	22,5	21,2	18,4	16,6	14,7
gryfiński	19,3	16,8	15,7	15,7	16,0	15,9	16,7	17,3	16,7	16,3	15,9	15,2
kamiński	22,0	17,0	17,6	18,8	20,0	20,6	21,4	21,8	20,3	19,5	18,0	17,2
policki	10,6	9,8	9,4	9,3	9,3	9,3	9,6	9,6	9,5	9,0	8,8	8,4
stargardzki	17,3	15,7	14,4	14,0	14,1	14,4	15,1	15,4	14,7	14,4	13,5	12,9
m. Świnoujście	8,2	6,3	5,9	6,4	6,8	6,9	7,5	7,7	7,1	6,6	6,0	5,5

^a Patrz uwagi metodyczne pkt 2, na str. 8.

^a See methodological notes, item 2, on page 8.

TABL. 35. BEZROBOTNI WEDŁUG WIEKU, REGIONÓW, WOJEWÓDZTW, PODREGIONÓW I POWIATÓW

Stan w końcu czerwca 2016 r.

UNEMPLOYED PERSONS BY AGE, REGIONS, VOIVODSHIPS, SUBREGIONS AND POWIATS

As of the end of June 2016

REGIONY REGIONS WOJEWÓDZTWA VOIVODSHIPS PODREGIONY SUBREGIONS POWIATY POWIATS	Ogółem Total	W wieku By age				
		24 lata i mniej 24 years and less	25—34	35—44	45—54	55 lat i więcej 55 years and more
		w osobach in persons				
POLSKA POLAND	1392460	186333	388802	307553	252264	257508
REGION CENTRALNY	301004	36895	78743	69317	55993	60056
LÓDZKIE	98979	10825	24827	23003	19237	21087
<i>Podregion łódzki</i>	<i>15682</i>	<i>1569</i>	<i>3760</i>	<i>3826</i>	<i>3185</i>	<i>3342</i>
łódzki wschodni	2712	312	675	623	537	565
pabianicki	4757	414	1125	1208	941	1069
zgierski	6973	690	1635	1728	1472	1448
brzeziński	1240	153	325	267	235	260
<i>Podregion m. Łódź</i>	<i>30483</i>	<i>1899</i>	<i>6330</i>	<i>7725</i>	<i>6457</i>	<i>8072</i>
m. Łódź	30483	1899	6330	7725	6457	8072
<i>Podregion piotrkowski</i>	<i>21780</i>	<i>2598</i>	<i>6003</i>	<i>5029</i>	<i>4055</i>	<i>4095</i>
bełchatowski	4241	518	1327	964	707	725
opoczyński	2656	330	706	615	505	500
piotrkowski	2849	450	816	585	480	518
radomszczański	4302	512	1095	942	888	865
tomaszowski	4710	499	1256	1184	896	875
m. Piotrków Trybunalski	3022	289	803	739	579	612
<i>Podregion sieradzki</i>	<i>17250</i>	<i>2774</i>	<i>4882</i>	<i>3565</i>	<i>2961</i>	<i>3068</i>
łaski	2262	325	609	467	426	435
pajęczański	1773	272	542	401	277	281
poddębicki	1703	299	491	360	289	264
sieradzki	4463	787	1252	879	764	781
wieluński	2998	504	918	619	441	516
wierszowski	1100	211	316	188	173	212
zduńskowolski	2951	376	754	651	591	579
<i>Podregion skierniewicki</i>	<i>13784</i>	<i>1985</i>	<i>3852</i>	<i>2858</i>	<i>2579</i>	<i>2510</i>
kutnowski	5260	784	1447	1150	996	883
łęczycki	2368	364	624	483	480	417
łowicki	2596	335	740	501	500	520
rawski	1240	234	356	237	213	200
skierniewicki	831	133	258	157	132	151
m. Skierniewice	1489	135	427	330	258	339
MAZOWIECKIE	202025	26070	53916	46314	36756	38969
<i>Podregion ciechanowski</i>	<i>19936</i>	<i>3433</i>	<i>5536</i>	<i>4182</i>	<i>3522</i>	<i>3263</i>
ciechanowski	4804	678	1328	1001	908	889
mławski	3200	549	853	624	555	619
płoński	4877	902	1307	1000	846	822
pułtowski	4024	786	1179	878	628	553
żuromiński	3031	518	869	679	585	380
<i>Podregion ostrołęcki</i>	<i>19964</i>	<i>4031</i>	<i>5799</i>	<i>3976</i>	<i>3231</i>	<i>2927</i>
makowski	3625	862	1024	731	531	477
ostrołęcki	4508	987	1403	834	725	559
ostrowski	3681	798	1105	747	554	477
przasnyski	2619	476	774	542	438	389
wyszowski	2428	565	667	429	374	393
m. Ostrołęka	3103	343	826	693	609	632

TABL. 35. BEZROBOTNI WEDŁUG WIEKU, REGIONÓW, WOJEWÓDZTW, PODREGIONÓW I POWIATÓW (cd.)

Stan w końcu czerwca 2016 r.

UNEMPLOYED PERSONS BY AGE, REGIONS, VOIVODSHIPS, SUBREGIONS AND POWIATS (cont.)

As of the end of June 2016

REGIONY WOJEWÓDZTWA PODREGIONY POWIATY	REGIONS VOIVODSHIPS SUBREGIONS POWIATS	Ogółem Total	W wieku By age				
			24 lata i mniej 24 years and less	25—34	35—44	45—54	55 lat i więcej 55 years and more
			w osobach in persons				
Podregion radomski		45619	6064	12709	10417	8521	7908
białobrzeski		1394	281	408	216	213	276
kozienicki		3308	503	913	709	550	633
lipski		1984	399	621	363	311	290
przysuski		4351	717	1207	935	840	652
radomski		12390	1798	3611	2816	2243	1922
sztybowiecki		4081	529	1117	1008	785	642
zwoleński		2312	438	718	485	343	328
m. Radom		15799	1399	4114	3885	3236	3165
Podregion m.st. Warszawa		37682	1902	8758	9857	7216	9949
m. st. Warszawa		37682	1902	8758	9857	7216	9949
Podregion warszawski-wschodni		28199	3712	7554	6404	4991	5538
garwoliński		5221	983	1604	981	890	763
legionowski		3825	395	951	996	667	816
miński		3759	461	996	764	700	838
nowodworski		2843	374	681	679	507	602
otwocki		2962	308	703	676	570	705
wołomiński		9589	1191	2619	2308	1657	1814
Podregion warszawski-zachodni		21216	2349	5194	4895	4022	4756
grodziski		1803	215	429	406	314	439
grójecki		1961	379	504	379	308	391
piaseczyński		4802	420	1133	1222	955	1072
pruszkowski		4100	288	942	1020	846	1004
sochaczewski		2951	442	788	629	503	589
warszawski zachodni		1986	141	437	406	399	603
żyrardowski		3613	464	961	833	697	658
Podregion plocki		18448	2617	4992	4360	3623	2856
gostyński		3174	463	892	660	627	532
płocki		5869	989	1608	1375	1130	767
sierpecki		3698	615	1097	835	682	469
m. Płock		5707	550	1395	1490	1184	1088
Podregion siedlecki		10961	1962	3374	2223	1630	1772
łosicki		1304	246	430	271	168	189
siedlecki		2376	480	761	455	374	306
sokołowski		1939	396	583	387	259	314
węgrowski		2673	567	750	514	402	440
m. Siedlce		2669	273	850	596	427	523
REGION POŁUDNIOWY		234128	30541	65050	51964	43913	42660
MAŁOPOLSKIE		103435	15934	30020	22096	18385	17000
Podregion krakowski		17235	2853	5126	3540	2848	2868
bocheński		2523	454	808	485	429	347
krakowski		5879	776	1677	1289	1031	1106
miechowski		1713	403	501	337	237	235
myślenicki		2693	438	849	538	439	429
proszowicki		1578	431	479	288	197	183
wielicki		2849	351	812	603	515	568
Podregion m. Kraków		18107	1328	4710	4346	3633	4090
m. Kraków		18107	1328	4710	4346	3633	4090

TABL. 35. BEZROBOTNI WEDŁUG WIEKU, REGIONÓW, WOJEWÓDZTW, PODREGIONÓW I POWIATÓW (cd.)

Stan w końcu czerwca 2016 r.

UNEMPLOYED PERSONS BY AGE, REGIONS, VOIVODSHIPS, SUBREGIONS AND POWIATS (cont.)

As of the end of June 2016

REGIONY WOJEWÓDZTWA PODREGIONY POWIATY	REGIONS VOIVODSHIPS SUBREGIONS POWIATS	Ogółem Total	W wieku By age				
			24 lata i mniej 24 years and less	25—34	35—44	45—54	55 lat i więcej 55 years and more
			w osobach in persons				
Podregion nowosądecki		21686	3891	6639	4582	3784	2790
gorlicki		4507	746	1402	962	807	590
limanowski		6146	1374	1816	1285	1006	665
nowosądecki		8061	1489	2533	1644	1375	1020
m. Nowy Sącz		2972	282	888	691	596	515
Podregion oświęcimski		17651	2356	5014	3850	3276	3155
chrzanowski		4597	598	1333	1036	846	784
olkuski		4806	655	1380	1123	870	778
oświęcimski		4175	520	1143	892	812	808
wadowicki		4073	583	1158	799	748	785
Podregion tarnowski		17296	3089	5174	3665	3000	2368
brzeski		3025	594	903	599	486	443
dąbrowski		3313	767	1020	711	486	329
tarnowski		6721	1327	2092	1315	1152	835
m. Tarnów		4237	401	1159	1040	876	761
Podregion nowotarski		11460	2417	3357	2113	1844	1729
nowotarski		6251	1421	1889	1135	934	872
suski		1774	356	492	340	309	277
tatrzański		3435	640	976	638	601	580
ŚLĄSKIE		130693	14607	35030	29868	25528	25660
Podregion bielski		16738	1781	4249	3830	3368	3510
bielski		3351	328	859	776	654	734
cieszyński		4515	582	1192	999	857	885
żywiecki		5096	633	1289	1120	1090	964
m. Bielsko-Biała		3776	238	909	935	767	927
Podregion bytomski		16719	2035	4578	3831	3327	2948
lubliniecki		2243	340	679	445	424	355
tarnogórski		4322	549	1271	982	771	749
m. Bytom		8328	935	2169	1961	1781	1482
m. Piekary Śląskie		1826	211	459	443	351	362
Podregion częstochowski		19227	1978	4968	4358	3798	4125
częstochowski		5164	554	1396	1158	1032	1024
kłobucki		3377	593	1053	685	563	483
myszkowski		2919	339	777	683	595	525
m. Częstochowa		7767	492	1742	1832	1608	2093
Podregion gliwicki		12282	1337	3357	2641	2389	2558
gliwicki		2616	324	778	549	492	473
m. Gliwice		4934	467	1302	1038	967	1160
m. Zabrze		4732	546	1277	1054	930	925
Podregion katowicki		17859	1915	4920	4026	3578	3420
m. Chorzów		3336	354	827	744	719	692
m. Katowice		6776	560	1781	1597	1425	1413
m. Mysłowice		1766	205	507	388	335	331
m. Ruda Śląska		2723	379	852	573	482	437
m. Siemianowice Śląskie		1926	245	571	438	358	314
m. Świętochłowice		1332	172	382	286	259	233

TABL. 35. BEZROBOTNI WEDŁUG WIEKU, REGIONÓW, WOJEWÓDZTW, PODREGIONÓW I POWIATÓW (cd.)

Stan w końcu czerwca 2016 r.

UNEMPLOYED PERSONS BY AGE, REGIONS, VOIVODSHIPS, SUBREGIONS AND POWIATS (cont.)

As of the end of June 2016

REGIONY WOJEWÓDZTWA PODREGIONY POWIATY	REGIONS VOIVODSHIPS SUBREGIONS POWIATS	Ogółem Total	W wieku By age				
			24 lata i mniej 24 years and less	25—34	35—44	45—54	55 lat i więcej 55 years and more
			w osobach in persons				
Podregion rybnicki		15785	2404	4628	3459	2890	2404
raciborski		2450	328	700	482	484	456
rybnicki		1629	254	511	341	279	244
wodzisławski		4245	707	1269	900	752	617
m. Jastrzębie-Zdrój		2635	464	723	627	534	287
m. Rybnik		3476	493	1014	737	646	586
m. Żory		1350	158	411	372	195	214
Podregion sosnowiecki		25030	2363	6411	6268	4870	5118
będziński		5890	533	1492	1528	1140	1197
zawierciański		5191	674	1373	1261	1003	880
m. Dąbrowa Górnicza		4578	335	1159	1111	913	1060
m. Jaworzno		1900	212	534	411	358	385
m. Sosnowiec		7471	609	1853	1957	1456	1596
Podregion tyski		7053	794	1919	1455	1308	1577
mikołowski		1960	269	580	386	362	363
pszczyński		1959	239	521	387	395	417
bieruńsko-łędziński		951	116	244	182	170	239
m. Tychy		2183	170	574	500	381	558
REGION WSCHODNI		313625	47634	95524	67181	54076	49210
LUBELSKIE		95799	14930	30427	20359	15325	14758
Podregion bialski		15823	2531	4991	3341	2552	2408
bialski		5475	937	1779	1110	880	769
parczewski		1481	198	440	305	251	287
radzyński		2982	619	989	621	417	336
włodawski		2691	435	795	554	466	441
m. Biała Podlaska		3194	342	988	751	538	575
Podregion chełmsko-zamojski		31204	4975	10013	6519	4987	4710
biłgorajski		2957	577	1022	533	412	413
chełmski		4653	751	1459	1005	796	642
hrubieszowski		4378	809	1370	966	661	572
krasnostawski		3965	710	1253	852	574	576
tomaszowski		3430	544	1103	681	567	535
zamojski		5066	932	1740	1001	720	673
m. Chełm		3174	331	986	719	612	526
m. Zamość		3581	321	1080	762	645	773
Podregion lubelski		28354	3612	8724	6424	4735	4859
lubartowski		4764	730	1407	1020	842	765
lubelski		5124	992	1767	1040	651	674
łęczyński		1778	400	584	311	263	220
świdnicki		3429	431	1021	814	592	571
m. Lublin		13259	1059	3945	3239	2387	2629
Podregion puławski		20418	3812	6699	4075	3051	2781
janowski		2547	549	833	466	406	293
kraśnicki		5260	1055	1780	1053	704	668
łukowski		3210	621	1107	618	456	408
opolski		3085	557	949	652	450	477
puławski		3730	585	1129	774	656	586
rycki		2586	445	901	512	379	349

TABL. 35. BEZROBOTNI WEDŁUG WIEKU, REGIONÓW, WOJEWÓDZTW, PODREGIONÓW I POWIATÓW (cd.)

Stan w końcu czerwca 2016 r.

UNEMPLOYED PERSONS BY AGE, REGIONS, VOIVODSHIPS, SUBREGIONS AND POWIATS (cont.)

As of the end of June 2016

REGIONY WOJEWÓDZTWA PODREGIONY POWIATY	REGIONS VOIVODSHIPS SUBREGIONS POWIATS	Ogółem Total	W wieku By age				
			24 lata i mniej 24 years and less	25—34	35—44	45—54	55 lat i więcej 55 years and more
			w osobach in persons				
PODKARPACKIE		107982	15917	32960	24003	19798	15304
<i>Podregion krośnieński</i>		24953	3290	7407	5763	4862	3631
bieszczadzki		1467	220	423	331	255	238
brzozowski		5317	700	1496	1242	1119	760
jasielski		6994	950	2158	1717	1358	811
krośnieński		4067	536	1217	905	795	614
sanocki		3551	477	1091	734	614	635
leski		2049	284	572	484	399	310
m. Krosno		1508	123	450	350	322	263
<i>Podregion przemyski</i>		24070	3666	7526	5478	4276	3124
jarosławski		7804	1167	2442	1824	1298	1073
lubaczowski		2726	480	875	509	485	377
przemyski		4628	834	1454	1006	844	490
przeworski		5024	831	1649	1131	866	547
m. Przemysł		3888	354	1106	1008	783	637
<i>Podregion rzeszowski</i>		31472	4692	9651	6967	5663	4499
kolbuszowski		2637	400	753	549	524	411
łańcucki		3992	652	1274	829	642	595
ropczycko-sędziszowski		4746	941	1510	1065	772	458
rzeszowski		7631	1286	2372	1629	1370	974
strzyżowski		4610	683	1381	1098	897	551
m. Rzeszów		7856	730	2361	1797	1458	1510
<i>Podregion tarnobrzeski</i>		27487	4269	8376	5795	4997	4050
dębicki		5565	979	1817	1167	935	667
leżajski		4395	743	1326	962	767	597
mielecki		5605	879	1680	1124	1039	883
niżański		3981	716	1271	759	682	553
stałowowolski		3604	442	1016	763	698	685
tarnobrzeski		2228	326	660	500	419	323
m. Tarnobrzeg		2109	184	606	520	457	342
PODLASKIE		50271	7424	14701	10057	8746	9343
<i>Podregion białostocki</i>		22542	2586	6646	4815	4051	4444
białostocki		6230	878	1871	1196	1097	1188
sokólski		3935	666	1107	779	694	689
m. Białostok		12377	1042	3668	2840	2260	2567
<i>Podregion łomżyński</i>		16083	2981	4732	2976	2652	2742
bielski		1703	272	532	305	283	311
hajnowski		1526	166	378	314	315	353
kolneński		2408	636	720	434	348	270
łomżyński		2012	466	629	359	290	268
siemiatycki		1571	301	458	246	274	292
wysokomazowiecki		1883	449	560	324	262	288
zambrowski		1940	328	547	396	354	315
m. Łomża		3040	363	908	598	526	645
<i>Podregion suwalski</i>		11646	1857	3323	2266	2043	2157
augustowski		2876	394	784	574	549	575
grajewski		2954	510	863	596	514	471
moniecki		1671	363	500	278	257	273
sejneński		1290	235	361	302	206	186
suwalski		772	143	241	132	115	141
m. Suwałki		2083	212	574	384	402	511

TABL. 35. BEZROBOTNI WEDŁUG WIEKU, REGIONÓW, WOJEWÓDZTW, PODREGIONÓW I POWIATÓW (cd.)

Stan w końcu czerwca 2016 r.

UNEMPLOYED PERSONS BY AGE, REGIONS, VOIVODSHIPS, SUBREGIONS AND POWIATS (cont.)

As of the end of June 2016

REGIONY REGIONY WOJEWÓDZTWA VOIVODSHIPS PODREGIONY SUBREGIONS POWIATY POWIATS	Ogółem Total	W wieku By age				
		24 lata i mniej 24 years and less	25—34	35—44	45—54	55 lat i więcej 55 years and more
		w osobach in persons				
ŚWIĘTOKRZYSKIE	59573	9363	17436	12762	10207	9805
<i>Podregion kielecki</i>	<i>39029</i>	<i>5190</i>	<i>11061</i>	<i>8744</i>	<i>7134</i>	<i>6900</i>
kielecki	10336	1946	3282	2059	1598	1451
konecki	4602	659	1277	1026	885	755
ostrowiecki	5769	807	1598	1346	1060	958
skarżyski	5412	549	1419	1322	1077	1045
starachowicki	4423	555	1170	967	871	860
m. Kielce	8487	674	2315	2024	1643	1831
<i>Podregion sandomiersko-jędrzejowski</i>	<i>20544</i>	<i>4173</i>	<i>6375</i>	<i>4018</i>	<i>3073</i>	<i>2905</i>
buski	2032	467	611	365	275	314
jędrzejowski	4010	759	1235	841	580	595
kazimierski	1621	447	501	272	216	185
opatowski	3841	777	1097	818	599	550
pińczowski	1325	277	399	207	212	230
sandomierski	3094	583	1060	593	462	396
staszowski	2992	582	999	586	439	386
włoszczowski	1629	281	473	336	290	249
REGION PÓLNO-CNO-ZACHODNI	182044	23617	50649	39602	32210	35966
LUBUSKIE	33449	4162	9091	7422	5854	6920
<i>Podregion gorzowski</i>	<i>12058</i>	<i>1496</i>	<i>3157</i>	<i>2583</i>	<i>2141</i>	<i>2681</i>
gorzowski	1873	238	449	379	375	432
międzyrzeczki	2955	386	821	647	480	621
słubicki	769	72	188	166	145	198
strzelecko-drezdenecki	2675	390	715	574	463	533
sulęciński	1158	185	291	227	217	238
m. Gorzów Wielkopolski	2628	225	693	590	461	659
<i>Podregion zielonogórski</i>	<i>21391</i>	<i>2666</i>	<i>5934</i>	<i>4839</i>	<i>3713</i>	<i>4239</i>
krośnieński	2535	383	689	525	462	476
nowosolski	4004	448	1102	943	712	799
świebodziński	1780	274	480	365	290	371
zielonogórski	2561	327	734	567	446	487
żagański	3150	398	915	727	514	596
żarski	2598	342	698	558	480	520
wschowski	1431	219	417	300	233	262
m. Zielona Góra	3332	275	899	854	576	728
WIELKOPOLSKIE	81912	11534	23867	17789	14283	14439
<i>Podregion kaliski</i>	<i>13446</i>	<i>1898</i>	<i>3983</i>	<i>2831</i>	<i>2380</i>	<i>2354</i>
jarociński	1732	254	533	340	285	320
kaliski	1388	236	442	256	240	214
kępiński	698	122	204	105	122	145
krotoszyński	1592	236	478	332	243	303
ostrowski	3244	422	962	717	596	547
ostrzeszowski	1287	222	382	261	210	212
pleszewski	1281	214	409	276	212	170
m. Kalisz	2224	192	573	544	472	443
<i>Podregion koniński</i>	<i>24783</i>	<i>3936</i>	<i>7520</i>	<i>5564</i>	<i>4291</i>	<i>3472</i>
gnieźnieński	4344	567	1248	988	785	756
kolski	3734	652	1106	813	652	511

TABL. 35. BEZROBOTNI WEDŁUG WIEKU, REGIONÓW, WOJEWÓDZTW, PODREGIONÓW I POWIATÓW (cd.)

Stan w końcu czerwca 2016 r.

UNEMPLOYED PERSONS BY AGE, REGIONS, VOIVODSHIPS, SUBREGIONS AND POWIATS (cont.)

As of the end of June 2016

REGIONY WOJEWÓDZTWA PODREGIONY POWIATY	REGIONS VOIVODSHIPS SUBREGIONS POWIATS	Ogółem <i>Total</i>	W wieku <i>By age</i>				
			24 lata i mniej <i>24 years and less</i>	25—34	35—44	45—54	55 lat i więcej <i>55 years and more</i>
			w osobach <i>in persons</i>				
koniński		6169	1264	1940	1411	926	628
słupecki		2173	416	742	439	316	260
turecki		2249	317	738	472	396	326
wrzesiński		2527	329	715	515	497	471
m. Konin		3587	391	1031	926	719	520
Podregion leszczyński		11818	1934	3418	2314	1993	2159
gostyński		2256	355	700	434	364	403
grodziski		1385	266	403	253	252	211
kościański		1436	192	446	282	248	268
leszczyński		896	134	262	181	157	162
międzychodzki		727	174	197	136	88	132
nowotomyski		1148	198	344	216	189	201
rawicki		1503	283	427	307	235	251
wolsztyński		829	133	213	144	148	191
m. Leszno		1638	199	426	361	312	340
Podregion pilski		13295	1947	3765	2772	2309	2502
chodzieski		2046	305	515	474	402	350
czarnkowsko-trzcianecki		2084	325	579	404	351	425
pilski		4156	542	1140	917	730	827
wągrowiecki		2012	332	639	408	305	328
złotowski		2997	443	892	569	521	572
Podregion poznański		11178	1369	3118	2503	1947	2241
obornicki		1543	218	438	348	246	293
poznański		4264	377	1145	998	786	958
szamotulski		1963	275	550	434	328	376
średzki		2413	362	705	526	416	404
śremski		995	137	280	197	171	210
Podregion m. Poznań		7392	450	2063	1805	1363	1711
m. Poznań		7392	450	2063	1805	1363	1711
ZACHODNIOPOMORSKIE		66683	7921	17691	14391	12073	14607
Podregion koszaliński		15304	1599	3905	3329	2891	3580
białogardzki		3437	408	916	779	655	679
kołobrzeski		2008	243	539	396	338	492
koszaliński		3252	359	874	732	611	676
ślawieński		2980	356	735	594	590	705
m. Koszalin		3627	233	841	828	697	1028
Podregion szczecinecko-pyrzycki		22649	3207	6197	4756	4137	4352
choszczeński		2857	450	827	590	515	475
drawski		3406	480	920	666	650	690
myśliborski		2315	325	612	481	396	501
pyrzycki		2096	319	587	463	349	378
szczecinecki		4910	677	1317	1017	935	964
świdwiński		2541	363	697	590	447	444
wąlecki		1973	213	536	418	382	424
łobeski		2551	380	701	531	463	476
Podregion m. Szczecin		9660	591	2282	2267	1825	2695
m. Szczecin		9660	591	2282	2267	1825	2695

TABL. 35. BEZROBOTNI WEDŁUG WIEKU, REGIONÓW, WOJEWÓDZTW, PODREGIONÓW I POWIATÓW (cd.)

Stan w końcu czerwca 2016 r.

UNEMPLOYED PERSONS BY AGE, REGIONS, VOIVODSHIPS, SUBREGIONS AND POWIATS (cont.)

As of the end of June 2016

REGIONY WOJEWÓDZTWA PODREGIONY POWIATY	REGIONS VOIVODSHIPS SUBREGIONS POWIATS	Ogółem Total	W wieku By age				
			24 lata i mniej 24 years and less	25—34	35—44	45—54	55 lat i więcej 55 years and more
			w osobach in persons				
Podregion szczeciński		19070	2524	5307	4039	3220	3980
goleniowski		2746	409	771	543	438	585
gryficki		2646	364	786	535	435	526
gryfiński		3579	515	965	729	640	730
kamiński		2517	290	722	523	396	586
policki		2204	235	591	545	371	462
stargardzki		4614	662	1310	1002	780	860
m. Swinoujście		764	49	162	162	160	231
REGION POŁUDNIOWO-ZACHODNI		123518	13916	32071	26628	22609	28294
DOLNOŚLĄSKIE		90706	9833	23253	20149	16391	21080
Podregion jeleniogórski		19408	2175	4837	4111	3590	4695
bolesławiecki		1870	276	497	366	275	456
jaworski		2403	282	645	501	454	521
jeleniogórski		2257	177	471	511	437	661
kamiennogórski		1436	149	316	274	291	406
lubański		2273	281	585	516	404	487
lwówecki		2505	292	620	549	462	582
zgorzelecki		2502	263	651	485	496	607
złotoryjski		2636	344	696	578	480	538
m. Jelenia Góra		1526	111	356	331	291	437
Podregion legnicko-głogowski		15628	1954	4276	3664	2713	3021
głogowski		3481	430	996	853	567	635
górowski		2185	336	646	490	376	337
legnicki		2451	280	676	543	466	486
lubiński		2263	332	630	571	347	383
polkowicki		2166	337	575	462	383	409
m. Legnica		3082	239	753	745	574	771
Podregion wałbrzyski		27271	2972	7008	6072	5113	6106
dzierżoniowski		3186	359	853	656	560	758
kłodzki		9027	1022	2325	2040	1749	1891
świdnicki		4836	472	1202	950	943	1269
wałbrzyski		2659	255	664	671	522	547
ząbkowicki		3283	491	868	735	532	657
m. Wałbrzych		4280	373	1096	1020	807	984
Podregion wrocławski		17143	2205	4493	3639	2952	3854
milicki		1356	216	357	299	221	263
oleśnicki		3101	362	859	665	549	666
oławski		2587	290	661	566	452	618
strzeliński		1970	294	506	402	327	441
średzki		1517	198	377	314	274	354
trzebnicki		2344	340	605	475	403	521
wołowski		2232	341	586	443	384	478
wrocławski		2036	164	542	475	342	513
Podregion m. Wrocław		11256	527	2639	2663	2023	3404
m. Wrocław		11256	527	2639	2663	2023	3404
OPOLSKIE		32812	4083	8818	6479	6218	7214
Podregion nyski		15333	1823	4052	3095	2913	3450
brzeski		3998	431	1061	843	727	936

TABL. 35. BEZROBOTNI WEDŁUG WIEKU, REGIONÓW, WOJEWÓDZTW, PODREGIONÓW I POWIATÓW (cd.)

Stan w końcu czerwca 2016 r.

UNEMPLOYED PERSONS BY AGE, REGIONS, VOIVODSHIPS, SUBREGIONS AND POWIATS (cont.)

As of the end of June 2016

REGIONY WOJEWÓDZTWA PODREGIONY POWIATY	REGIONS VOIVODSHIPS SUBREGIONS POWIATS	Ogółem Total	W wieku By age				
			24 lata i mniej 24 years and less	25—34	35—44	45—54	55 lat i więcej 55 years and more
			w osobach in persons				
głubczycki		2160	305	584	391	416	464
namysłowski		1601	239	439	287	277	359
nyski		5311	569	1332	1123	1060	1227
prudnicki		2263	279	636	451	433	464
Podregion opolski		17479	2260	4766	3384	3305	3764
kędzierzyńsko-kozielski		3448	418	903	643	744	740
kluczborski		2072	340	545	374	372	441
krapkowicki		1760	281	460	349	351	319
oleski		1540	260	451	296	258	275
opolski		3600	434	997	702	663	804
strzelecki		1506	265	437	244	266	294
m. Opole		3553	262	973	776	651	891
REGION PÓLNOCNY		238141	33730	66765	52861	43463	41322
KUJAWSKO-POMORSKIE		98898	14443	27699	22504	18189	16063
Podregion bydgosko-toruński		21970	2471	6009	5235	3948	4307
bydgoski		3116	404	855	642	606	609
toruński		4982	861	1457	1159	822	683
m. Bydgoszcz		8375	672	2171	1985	1570	1977
m. Toruń		5497	534	1526	1449	950	1038
Podregion grudziądzki		20027	3025	5689	4283	3715	3315
brodnicki		3138	505	930	705	532	466
chełmiński		2694	359	749	593	546	447
golubsko-dobrzyński		2495	449	755	494	469	328
grudziądzki		2385	387	709	517	422	350
rypiński		2306	424	718	430	401	333
wąbrzeski		2245	428	639	468	419	291
m. Grudziądz		4764	473	1189	1076	926	1100
Podregion wrocławski		26351	3884	7251	6184	5112	3920
aleksandrowski		3339	468	1014	751	587	519
lipnowski		4918	1011	1493	1073	812	529
radziejowski		3229	640	924	697	599	369
wrocławski		7029	1017	1962	1696	1381	973
m. Wrocław		7836	748	1858	1967	1733	1530
Podregion inowrocławski		21685	3461	6179	4917	3899	3229
inowrocławski		10584	1590	3038	2455	1925	1576
mogileński		2520	464	726	561	429	340
nakielski		4651	746	1334	1012	829	730
żniński		3930	661	1081	889	716	583
Podregion świecki		8865	1602	2571	1885	1515	1292
sępoleński		2351	397	723	494	393	344
świecki		3719	668	1003	810	667	571
tucholski		2795	537	845	581	455	377
POMORSKIE		66896	9129	18981	14726	11815	12245
Podregion gdański		14149	2201	4174	3074	2389	2311
gdański		2210	287	643	496	364	420
kartuski		1927	441	572	322	284	308

TABL. 35. BEZROBOTNI WEDŁUG WIEKU, REGIONÓW, WOJEWÓDZTW, PODREGIONÓW I POWIATÓW (cd.)

Stan w końcu czerwca 2016 r.

UNEMPLOYED PERSONS BY AGE, REGIONS, VOIVODSHIPS, SUBREGIONS AND POWIATS (cont.)

As of the end of June 2016

REGIONY REGIONS WOJEWÓDZTWA VOIVODSHIPS PODREGIONY SUBREGIONS POWIATY POWIATS	Ogółem Total	W wieku By age				
		24 lata i mniej 24 years and less	25—34	35—44	45—54	55 lat i więcej 55 years and more
		w osobach in persons				
nowodworski	1721	220	489	387	311	314
pucki	2153	312	583	434	437	387
wejherowski	6138	941	1887	1435	993	882
Podregion słupski	13838	1950	3932	2954	2399	2603
bytowski	4419	767	1306	896	748	702
łęborski	2287	344	648	462	394	439
słupski	4456	598	1276	954	766	862
m. Słupsk	2676	241	702	642	491	600
Podregion starogardzki	15055	2204	4418	3192	2640	2601
kwidzyński	2675	348	772	543	460	552
malborski	3154	417	865	728	589	555
starogardzki	3989	694	1152	822	678	643
teczewski	3353	459	1071	688	578	557
sztumski	1884	286	558	411	335	294
Podregion trójmiejski	13496	915	3548	3353	2519	3161
m. Gdańsk	8305	561	2185	2025	1504	2030
m. Gdynia	4617	329	1231	1196	882	979
m. Sopot	574	25	132	132	133	152
Podregion chojnicki	10358	1859	2909	2153	1868	1569
chojnicki	4824	894	1426	1022	837	645
człuchowski	3437	539	845	721	680	652
kościerski	2097	426	638	410	351	272
WARMIŃSKO-MAZURSKIE	72347	10158	20085	15631	13459	13014
Podregion elbląski	26508	3926	7433	5880	4857	4412
braniewski	3426	550	935	771	667	503
działdowski	4625	708	1317	1013	919	668
elbląski	4156	635	1174	947	729	671
iławski	1960	387	591	343	301	338
nowomiejski	1806	322	571	371	277	265
ostródzki	5360	812	1524	1190	985	849
m. Elbląg	5175	512	1321	1245	979	1118
Podregion etcki	16352	2158	4481	3439	3046	3228
ełcki	5154	675	1456	1124	906	993
giżycki	2273	302	616	495	387	473
olecki	2199	279	604	440	420	456
piski	3768	508	979	790	781	710
gołdapski	1493	196	411	289	293	304
węgorzewski	1465	198	415	301	259	292
Podregion olsztyński	29487	4074	8171	6312	5556	5374
bartoszycki	4738	627	1334	1048	921	808
kętrzyński	4723	697	1364	1038	896	728
lidzbarski	2862	405	743	619	561	534
mragowski	2204	278	569	440	453	464
nidzicki	1251	186	339	282	255	189
olsztyński	5883	874	1617	1287	1063	1042
szczycieński	3243	560	885	644	574	580
m. Olsztyn	4583	447	1320	954	833	1029

TABL. 36. BEZROBOTNI WEDŁUG POZIOMU WYKSZTAŁCENIA, REGIONÓW, WOJEWÓDZTW, PODREGIONÓW I POWIATÓW

Stan w końcu czerwca 2016 r.

UNEMPLOYED PERSONS BY LEVEL OF EDUCATION, REGIONS, VOIVODSHIPS, SUBREGIONS AND POWIATS

As of the end of June 2016

REGIONY WOJEWÓDZTWA PODREGIONY POWIATY	REGIONS VOIVODSHIPS SUBREGIONS POWIATS	Z wykształceniem <i>By level of education</i>					gimnazjalnym, podstawowym i niepełnym podstawowym <i>lower secondary, primary and incomplete primary</i>
		Ogółem <i>Total</i>	wyższym <i>tertiary</i>	średnim zawodowym ^a <i>vocational secondary^a</i>	średnim ogólno- kształcącym <i>general secondary</i>	zasadniczym zawodowym <i>basic vocational</i>	
POLSKA	POLAND	1392460	179142	304346	151150	368462	389360
REGION	CENTRALNY	301004	41786	63733	34954	71501	89030
LÓDZKIE		98979	11171	19439	11359	23500	33510
<i>Podregion łódzki</i>		<i>15682</i>	<i>1596</i>	<i>3047</i>	<i>1914</i>	<i>3740</i>	<i>5385</i>
łódzki wschodni		2712	302	572	368	659	811
pabianicki		4757	505	879	575	1080	1718
zgierski		6973	707	1344	838	1647	2437
brzeziński		1240	82	252	133	354	419
<i>Podregion m. Łódź</i>		<i>30483</i>	<i>3728</i>	<i>5421</i>	<i>3525</i>	<i>5525</i>	<i>12284</i>
m. Łódź		30483	3728	5421	3525	5525	12284
<i>Podregion piotrkowski</i>		<i>21780</i>	<i>2622</i>	<i>4667</i>	<i>2395</i>	<i>5675</i>	<i>6421</i>
bełchatowski		4241	601	888	495	1064	1193
opoczyński		2656	281	576	322	761	716
piotrkowski		2849	291	577	330	663	988
radomszczański		4302	548	872	418	1149	1315
tomaszowski		4710	510	1122	422	1408	1248
m. Piotrków Trybunalski		3022	391	632	408	630	961
<i>Podregion sieradzki</i>		<i>17250</i>	<i>1848</i>	<i>3437</i>	<i>1982</i>	<i>5036</i>	<i>4947</i>
łaski		2262	239	449	261	710	603
pajęczański		1773	211	336	180	529	517
poddębicki		1703	139	320	185	444	615
sieradzki		4463	492	867	558	1243	1303
wieluński		2998	396	630	283	997	692
wieruszowski		1100	106	229	109	376	280
zdunówski		2951	265	606	406	737	937
<i>Podregion skierniewicki</i>		<i>13784</i>	<i>1377</i>	<i>2867</i>	<i>1543</i>	<i>3524</i>	<i>4473</i>
kutnowski		5260	451	1040	592	1295	1882
łęczycki		2368	151	419	289	606	903
łowicki		2596	297	619	259	735	686
rawski		1240	128	306	122	333	351
skierniewicki		831	89	171	86	233	252
m. Skierniewice		1489	261	312	195	322	399
MAZOWIECKIE		202025	30615	44294	23595	48001	55520
<i>Podregion ciechanowski</i>		<i>19936</i>	<i>1809</i>	<i>3856</i>	<i>2743</i>	<i>5673</i>	<i>5855</i>
ciechanowski		4804	523	879	612	1454	1336
mławski		3200	291	751	454	877	827
płoński		4877	342	729	715	1341	1750
pułtuski		4024	392	825	583	1098	1126
żuromiński		3031	261	672	379	903	816
<i>Podregion ostrołęcki</i>		<i>19964</i>	<i>2149</i>	<i>4808</i>	<i>2725</i>	<i>5128</i>	<i>5154</i>
makowski		3625	276	731	660	959	999
ostrołęcki		4508	517	1251	485	1186	1069
ostrowski		3681	382	843	536	971	949
przasnyski		2619	262	531	320	660	846
wyszkowski		2428	242	573	340	614	659
m. Ostrołęka		3103	470	879	384	738	632

^a Łącznie ze szkołami policealnymi.
^a Including post secondary schools.

TABL. 36. BEZROBOTNI WEDŁUG POZIOMU WYKSZTAŁCENIA, REGIONÓW, WOJEWÓDZTW, PODREGIONÓW I POWIATÓW (cd.)

Stan w końcu czerwca 2016 r.

UNEMPLOYED PERSONS BY LEVEL OF EDUCATION, REGIONS, VOIVODSHIPS, SUBREGIONS AND POWIATS (cont.)

As of the end of June 2016

REGIONY WOJEWÓDZTWA PODREGIONY POWIATY	REGIONS VOIVODSHIPS SUBREGIONS POWIATS	Z wykształceniem By level of education					gimnazjalnym, podstawowym i niepełnym podstawowym lower secondary, primary and incomplete primary
		Ogółem Total	wyższym tertiary	średnim zawodowym ^a vocational secondary ^a	średnim ogólno- kształcącym general secondary	zasadniczym zawodowym basic vocational	
Podregion radomski		45619	5392	9844	4487	13167	12729
białobrzeski		1394	121	309	130	423	411
kozienicki		3308	335	638	377	991	967
lipski		1984	203	437	286	625	433
przysuski		4351	370	1056	449	1400	1076
radomski		12390	1260	2664	1038	3645	3783
szydłowiecki		4081	351	884	412	1468	966
zwoleński		2312	263	445	265	625	714
m. Radom		15799	2489	3411	1530	3990	4379
Podregion m. st. Warszawa		37682	10895	8446	4332	4853	9156
m. st. Warszawa		37682	10895	8446	4332	4853	9156
Podregion warszawski-wschodni		28199	3382	6185	3410	7154	8068
garwoliński		5221	421	1272	546	1747	1235
legionowski		3825	584	865	503	806	1067
miński		3759	504	935	425	1019	876
nowodworski		2843	256	496	300	720	1071
otwocki		2962	437	611	381	684	849
wołomiński		9589	1180	2006	1255	2178	2970
Podregion warszawski-zachodni		21216	3196	4557	2440	4646	6377
grodziski		1803	321	386	224	432	440
grójecki		1961	194	435	242	481	609
piaseczyński		4802	896	1015	498	836	1557
pruszkowski		4100	765	978	499	789	1069
sochaczewski		2951	314	612	328	801	896
warszawski zachodni		1986	397	442	181	431	535
żyrardowski		3613	309	689	468	876	1271
Podregion płocki		18448	2173	4219	1834	4625	5597
gostyński		3174	282	647	417	758	1070
płocki		5869	619	1247	517	1493	1993
sierpecki		3698	370	905	316	1020	1087
m. Płock		5707	902	1420	584	1354	1447
Podregion siedlecki		10961	1619	2379	1624	2755	2584
łosicki		1304	168	334	149	325	328
siedlecki		2376	342	515	303	629	587
sokołowski		1939	264	423	282	495	475
węgrowski		2673	257	489	531	771	625
m. Siedlce		2669	588	618	359	535	569
REGION POŁUDNIOWY		234128	32792	53878	24138	63167	60153
MAŁOPOLSKIE		103435	16044	24977	11664	28030	22720
Podregion krakowski		17235	2513	4226	1971	4724	3801
bocheński		2523	378	627	340	716	462
krakowski		5879	893	1431	634	1614	1307
miechowski		1713	194	547	203	349	420
myślenicki		2693	441	625	280	836	511
proszowicki		1578	147	366	214	398	453
wielicki		2849	460	630	300	811	648
Podregion m. Kraków		18107	4372	3918	2247	3049	4521
m. Kraków		18107	4372	3918	2247	3049	4521

a Łącznie ze szkołami policealnymi.

a Including post secondary schools.

TABL. 36. BEZROBOTNI WEDŁUG POZIOMU WYKSZTAŁCENIA, REGIONÓW, WOJEWÓDZTW, PODREGIONÓW I POWIATÓW (cd.)

Stan w końcu czerwca 2016 r.

UNEMPLOYED PERSONS BY LEVEL OF EDUCATION, REGIONS, VOIVODSHIPS, SUBREGIONS AND POWIATS (cont.)

As of the end of June 2016

REGIONY WOJEWÓDZTWA PODREGIONY POWIATY	REGIONS VOIVODSHIPS SUBREGIONS POWIATS	Z wykształceniem By level of education					gimnazjalnym, podstawowym i niepełnym podstawowym lower secondary, primary and incomplete primary
		Ogółem Total	wyższym tertiary	średnim zawodowym ^a vocational secondary ^a	średnim ogólno- kształcącym general secondary	zasadniczym zawodowym basic vocational	
Podregion nowosądecki		21686	3015	6087	2317	6738	3529
gorlicki		4507	613	1422	314	1508	650
limanowski		6146	708	1651	807	1844	1136
nowosądecki		8061	1130	2239	852	2614	1226
m. Nowy Sącz		2972	564	775	344	772	517
Podregion oświęcimski		17651	2380	4345	1900	4886	4140
chrzanowski		4597	638	1015	526	1165	1253
olkuski		4806	679	1461	508	1153	1005
oświęcimski		4175	633	936	474	1221	911
wadowicki		4073	430	933	392	1347	971
Podregion tarnowski		17296	2559	4232	1852	5298	3355
brzeski		3025	421	830	287	938	549
dąbrowski		3313	379	749	430	1127	628
tarnowski		6721	912	1675	648	2169	1317
m. Tarnów		4237	847	978	487	1064	861
Podregion nowotarski		11460	1205	2169	1377	3335	3374
nowotarski		6251	646	1124	843	1822	1816
suski		1774	205	384	202	556	427
tatrzański		3435	354	661	332	957	1131
ŚLĄSKIE		130693	16748	28901	12474	35137	37433
Podregion bielski		16738	2165	3714	1521	5145	4193
bielski		3351	434	756	260	1092	809
cieszyński		4515	550	985	408	1447	1125
żywiecki		5096	516	1079	483	1681	1337
m. Bielsko-Biała		3776	665	894	370	925	922
Podregion bytomski		16719	1438	3382	1427	4659	5813
lubliniecki		2243	244	506	240	699	554
tarnogórski		4322	563	1090	387	1185	1097
m. Bytom		8328	453	1410	655	2269	3541
m. Piekary Śląskie		1826	178	376	145	506	621
Podregion częstochowski		19227	3225	4617	1702	5032	4651
częstochowski		5164	720	1215	419	1514	1296
kłobucki		3377	491	840	296	1031	719
myszkowski		2919	469	701	290	783	676
m. Częstochowa		7767	1545	1861	697	1704	1960
Podregion gliwicki		12282	1462	2473	1262	2929	4156
gliwicki		2616	265	546	246	780	779
m. Gliwice		4934	811	1039	562	1065	1457
m. Zabrze		4732	386	888	454	1084	1920
Podregion katowicki		17859	2249	3460	1606	4493	6051
m. Chorzów		3336	246	578	239	869	1404
m. Katowice		6776	1151	1359	663	1519	2084
m. Mysłowice		1766	228	381	158	533	466
m. Ruda Śląska		2723	297	537	268	698	923
m. Siemianowice Śląskie		1926	218	352	199	525	632
m. Świętochłowice		1332	109	253	79	349	542

^a Łącznie ze szkołami policealnymi.
^a Including post secondary schools.

TABL. 36. BEZROBOTNI WEDŁUG POZIOMU WYKSZTAŁCENIA, REGIONÓW, WOJEWÓDZTW, PODREGIONÓW I POWIATÓW (cd.)

Stan w końcu czerwca 2016 r.

UNEMPLOYED PERSONS BY LEVEL OF EDUCATION, REGIONS, VOIVODSHIPS, SUBREGIONS AND POWIATS (cont.)

As of the end of June 2016

REGIONY WOJEWÓDZTWA PODREGIONY POWIATY	REGIONS VOIVODSHIPS SUBREGIONS POWIATS	Z wykształceniem <i>By level of education</i>					gimnazjalnym, podstawowym i niepełnym podstawowym <i>lower secondary, primary and incomplete primary</i>
		Ogółem <i>Total</i>	wyższym <i>tertiary</i>	średnim zawodowym ^a <i>vocational secondary^a</i>	średnim ogólno- kształcącym <i>general secondary</i>	zasadniczym zawodowym <i>basic vocational</i>	
Podregion rybnicki	15785	1764	3365	1577	4328	4751	
raciborski	2450	263	540	198	668	781	
rybnicki	1629	170	330	128	500	501	
wodzisławski	4245	473	977	337	1210	1248	
m. Jastrzębie-Zdrój	2635	284	549	358	676	768	
m. Rybnik	3476	422	682	394	892	1086	
m. Żory	1350	152	287	162	382	367	
Podregion sosnowiecki	25030	3358	6312	2560	6507	6293	
będziński	5890	688	1418	562	1329	1893	
zawierciański	5191	798	1449	510	1466	968	
m. Dąbrowa Górnicza	4578	632	1207	420	1240	1079	
m. Jaworzno	1900	300	468	279	436	417	
m. Sosnowiec	7471	940	1770	789	2036	1936	
Podregion tyski	7053	1087	1578	819	2044	1525	
mikołowski	1960	263	444	262	629	362	
pszczyński	1959	249	376	211	605	518	
bieruńsko-lędziński	951	155	248	94	274	180	
m. Tychy	2183	420	510	252	536	465	
REGION WSCHODNI	313625	45880	77365	35610	82494	72276	
LUBELSKIE	95799	14175	23407	11495	23336	23386	
Podregion bialski	15823	2051	3702	1863	4198	4009	
bialski	5475	689	1308	604	1583	1291	
parczewski	1481	147	348	136	381	469	
radzyński	2982	322	592	384	771	913	
włodawski	2691	276	625	353	721	716	
m. Biała Podlaska	3194	617	829	386	742	620	
Podregion chełmsko-zamojski	31204	4376	7732	3737	7647	7712	
biłgorajski	2957	560	728	364	728	577	
chełmski	4653	504	1115	489	1170	1375	
hrubieszowski	4378	396	1063	563	1152	1204	
krasnostawski	3965	458	1207	389	901	1010	
tomaszowski	3430	511	731	385	795	1008	
zamojski	5066	661	1164	626	1418	1197	
m. Chełm	3174	633	849	447	639	606	
m. Zamość	3581	653	875	474	844	735	
Podregion lubelski	28354	5049	6907	3318	6257	6823	
lubartowski	4764	501	1070	511	1474	1208	
lubelski	5124	710	1359	547	1275	1233	
łęczyński	1778	238	487	210	390	453	
świdnicki	3429	514	898	401	861	755	
m. Lublin	13259	3086	3093	1649	2257	3174	
Podregion puławski	20418	2699	5066	2577	5234	4842	
janowski	2547	354	646	352	628	567	
kraśnicki	5260	596	1302	726	1207	1429	
łukowski	3210	465	699	477	828	741	
opolski	3085	290	746	332	887	830	
puławski	3730	640	959	378	969	784	
rycki	2586	354	714	312	715	491	

^a Łącznie ze szkołami policealnymi.

^a Including post secondary schools.

TABL. 36. BEZROBOTNI WEDŁUG POZIOMU WYKSZTAŁCENIA, REGIONÓW, WOJEWÓDZTW, PODREGIONÓW I POWIATÓW (cd.)

Stan w końcu czerwca 2016 r.

UNEMPLOYED PERSONS BY LEVEL OF EDUCATION, REGIONS, VOIVODSHIPS, SUBREGIONS AND POWIATS (cont.)

As of the end of June 2016

REGIONY WOJEWÓDZTWA PODREGIONY POWIATY	REGIONS VOIVODSHIPS SUBREGIONS POWIATS	Z wykształceniem By level of education					gimnazjalnym, podstawowym i niepełnym podstawowym lower secondary, primary and incomplete primary
		Ogółem Total	wyższym tertiary	średnim zawodowym ^a vocational secondary ^a	średnim ogólno- kształcącym general secondary	zasadniczym zawodowym basic vocational	
PODKARPACKIE		107982	15389	27303	11519	31345	22426
<i>Podregion krośnieński</i>		<i>24953</i>	<i>3303</i>	<i>6579</i>	<i>2027</i>	<i>7898</i>	<i>5146</i>
bieszczadzki		1467	145	333	186	446	357
brzozowski		5317	556	1357	328	1858	1218
jasielski		6994	884	1911	577	2257	1365
krośnieński		4067	618	1057	286	1291	815
sanocki		3551	549	913	349	1062	678
leśki		2049	203	573	157	637	479
m. Krosno		1508	348	435	144	347	234
<i>Podregion przemyski</i>		<i>24070</i>	<i>3289</i>	<i>5423</i>	<i>3000</i>	<i>6939</i>	<i>5419</i>
jarosławski		7804	1113	1733	777	2366	1815
lubaczowski		2726	356	561	374	931	504
przemyski		4628	528	1093	531	1308	1168
przeworski		5024	721	1090	705	1492	1016
m. Przemysł		3888	571	946	613	842	916
<i>Podregion rzeszowski</i>		<i>31472</i>	<i>4773</i>	<i>8671</i>	<i>3139</i>	<i>8636</i>	<i>6253</i>
kolbuszowski		2637	266	708	227	887	549
łańcucki		3992	561	1190	373	1194	674
ropczycko-sędziszowski		4746	586	1545	408	1336	871
rzeszowski		7631	1021	2003	756	2050	1801
strzyżowski		4610	437	1263	398	1729	783
m. Rzeszów		7856	1902	1962	977	1440	1575
<i>Podregion tarnobrzeski</i>		<i>27487</i>	<i>4024</i>	<i>6630</i>	<i>3353</i>	<i>7872</i>	<i>5608</i>
dębicki		5565	770	1481	727	1511	1076
leżajski		4395	500	1046	531	1452	866
mielecki		5605	737	1211	796	1780	1081
niżański		3981	561	971	469	1064	916
stalowowolski		3604	655	899	368	829	853
tarnobrzeski		2228	328	487	229	691	493
m. Tarnobrzeg		2109	473	535	233	545	323
PODLASKIE		50271	7041	11603	5931	11829	13867
<i>Podregion białostocki</i>		<i>22542</i>	<i>3792</i>	<i>5470</i>	<i>2624</i>	<i>4995</i>	<i>5661</i>
białostocki		6230	840	1585	646	1535	1624
sokólski		3935	338	945	498	1026	1128
m. Białostok		12377	2614	2940	1480	2434	2909
<i>Podregion łomżyński</i>		<i>16083</i>	<i>1966</i>	<i>3561</i>	<i>1903</i>	<i>3972</i>	<i>4681</i>
bielski		1703	247	431	207	356	462
hajnowski		1526	175	358	161	361	471
kolneński		2408	219	445	357	653	734
łomżyński		2012	249	473	192	503	595
siemiatycki		1571	190	305	165	363	548
wysokomazowiecki		1883	194	498	191	512	488
zambrowski		1940	190	309	274	522	645
m. Łomża		3040	502	742	356	702	738
<i>Podregion suwalski</i>		<i>11646</i>	<i>1283</i>	<i>2572</i>	<i>1404</i>	<i>2862</i>	<i>3525</i>
augustowski		2876	307	633	315	806	815
grajewski		2954	256	682	358	784	874
moniecki		1671	120	327	225	379	620
sejneński		1290	120	325	204	262	379
suwalski		772	119	156	81	171	245
m. Suwałki		2083	361	449	221	460	592

^a Łącznie ze szkołami policealnymi.

^a Including post secondary schools.

TABL. 36. BEZROBOTNI WEDŁUG POZIOMU WYKSZTAŁCENIA, REGIONÓW, WOJEWÓDZTW, PODREGIONÓW I POWIATÓW (cd.)

Stan w końcu czerwca 2016 r.

UNEMPLOYED PERSONS BY LEVEL OF EDUCATION, REGIONS, VOIVODSHIPS, SUBREGIONS AND POWIATS (cont.)

As of the end of June 2016

REGIONY WOJEWÓDZTWA PODREGIONY POWIATY	REGIONS VOIVODSHIPS SUBREGIONS POWIATS	Z wykształceniem <i>By level of education</i>					gimnazjalnym, podstawowym i niepełnym podstawowym <i>lower secondary, primary and incomplete primary</i>
		Ogółem <i>Total</i>	wyższym <i>tertiary</i>	średnim zawodowym ^a <i>vocational secondary^a</i>	średnim ogólno- kształcącym <i>general secondary</i>	zasadniczym zawodowym <i>basic vocational</i>	
ŚWIĘTOKRZYSKIE		59573	9275	15052	6665	15984	12597
Podregion kielecki		39029	6367	9831	4257	10335	8239
kielecki		10336	1598	2699	1051	2771	2217
konecki		4602	578	1187	473	1309	1055
ostrowiecki		5769	819	1385	683	1524	1358
skarżyski		5412	759	1454	580	1580	1039
starachowicki		4423	569	1033	497	1335	989
m. Kielce		8487	2044	2073	973	1816	1581
Podregion sandomiersko-jędrzejowski		20544	2908	5221	2408	5649	4358
buski		2032	309	572	201	551	399
jędrzejowski		4010	668	1113	405	975	849
kazimierski		1621	138	537	196	385	365
opatowski		3841	310	719	524	1319	969
pińczowski		1325	201	370	167	347	240
sandomierski		3094	517	800	330	807	640
staszowski		2992	516	712	371	858	535
włoszczowski		1629	249	398	214	407	361
REGION PÓŁNOCNO-ZACHODNI		182044	20901	37354	18559	51302	53928
LUBUSKIE		33449	3367	7031	3133	9763	10155
Podregion gorzowski		12058	1234	2418	1075	3535	3796
gorzowski		1873	165	354	158	491	705
międzyrzecki		2955	249	633	225	946	902
ślubicki		769	57	146	67	213	286
strzelecko-drezdenecki		2675	180	480	243	901	871
sułczyński		1158	75	231	96	389	367
m. Gorzów Wielkopolski		2628	508	574	286	595	665
Podregion zielonogórski		21391	2133	4613	2058	6228	6359
króśnieński		2535	152	474	316	839	754
nowosolski		4004	305	900	343	1216	1240
świebodziński		1780	163	365	154	545	553
zielonogórski		2561	228	491	209	794	839
żagański		3150	240	686	297	912	1015
żarski		2598	203	576	249	764	806
wschowski		1431	130	309	114	469	409
m. Zielona Góra		3332	712	812	376	689	743
WIELKOPOLSKIE		81912	10277	17920	7886	24064	21765
Podregion kaliski		13446	1690	3238	1351	4090	3077
jarociński		1732	188	477	177	578	312
kaliski		1388	181	286	114	387	420
kępiński		698	81	186	61	208	162
krotoszyński		1592	146	421	152	549	324
ostrowski		3244	463	721	438	984	638
ostrzeszowski		1287	132	392	89	422	252
pleszewski		1281	148	321	134	419	259
m. Kalisz		2224	351	434	186	543	710
Podregion koniński		24783	2875	5560	2342	7365	6641
gnieźnieński		4344	409	808	446	1470	1211
kolski		3734	383	843	353	1109	1046

^a Łącznie ze szkołami policealnymi.

^a Including post secondary schools.

TABL. 36. BEZROBOTNI WEDŁUG POZIOMU WYKSZTAŁCENIA, REGIONÓW, WOJEWÓDZTW, PODREGIONÓW I POWIATÓW (cd.)

Stan w końcu czerwca 2016 r.

UNEMPLOYED PERSONS BY LEVEL OF EDUCATION, REGIONS, VOIVODSHIPS, SUBREGIONS AND POWIATS (cont.)

As of the end of June 201

REGIONY WOJEWÓDZTWA PODREGIONY POWIATY	REGIONS VOIVODSHIPS SUBREGIONS POWIATS	Z wykształceniem By level of education					gimnazjalnym, podstawowym i niepełnym podstawowym lower secondary, primary and incomplete primary
		Ogółem Total	wyższym tertiary	średnim zawodowym ^a vocational secondary ^a	średnim ogólno- kształcącym general secondary	zasadniczym zawodowym basic vocational	
koniński		6169	618	1372	566	1881	1732
słupecki		2173	298	544	201	674	456
turecki		2249	363	564	189	575	558
wrzesiński		2527	295	529	207	802	694
m. Konin		3587	509	900	380	854	944
Podregion leszczyński		11818	1268	2625	1134	3876	2915
gostyński		2256	197	515	214	755	575
grodziski		1385	105	282	121	572	305
kościański		1436	167	325	129	486	329
leszczyński		896	112	210	64	307	203
międzychodzki		727	60	178	75	201	213
nowotomyski		1148	125	235	137	391	260
rawicki		1503	167	348	143	489	356
wolsztyński		829	76	189	84	277	203
m. Leszno		1638	259	343	167	398	471
Podregion pilski		13295	1179	2968	1087	4055	4006
chodzieski		2046	155	402	176	744	569
czarnkowsko-trzeciecki		2084	204	470	144	616	650
pilski		4156	442	976	344	1180	1214
wągrowiecki		2012	181	412	193	634	592
złotowski		2997	197	708	230	881	981
Podregion poznański		11178	1392	2184	1068	3353	3181
obornicki		1543	130	325	106	513	469
poznański		4264	792	831	475	1011	1155
szamotulski		1963	182	435	181	661	504
średzki		2413	172	395	212	862	772
śremski		995	116	198	94	306	281
Podregion m. Poznań		7392	1873	1345	904	1325	1945
m. Poznań		7392	1873	1345	904	1325	1945
ZACHODNIOPOMORSKIE		66683	7257	12403	7540	17475	22008
Podregion koszaliński		15304	1533	2789	1520	4051	5411
białogardzki		3437	203	575	319	1018	1322
kołobrzeski		2008	253	450	182	555	568
koszaliński		3252	255	498	321	824	1354
ślawieński		2980	224	488	294	876	1098
m. Koszalin		3627	598	778	404	778	1069
Podregion szczecinecko-pyrzycki		22649	1674	4131	2536	6392	7916
choszczeński		2857	195	457	383	842	980
drawski		3406	212	549	399	1091	1155
myśliborski		2315	221	428	181	643	842
pyrzycki		2096	157	373	268	621	677
szczecinecki		4910	411	1041	560	1212	1686
świdwiński		2541	180	454	246	789	872
walecki		1973	170	464	182	457	700
łobeski		2551	128	365	317	737	1004
Podregion m. Szczecin		9660	2076	1999	1140	2236	2209
m. Szczecin		9660	2076	1999	1140	2236	2209

^a Łącznie ze szkołami policealnymi.

^a Including post secondary schools.

TABL. 36. BEZROBOTNI WEDŁUG POZIOMU WYKSZTAŁCENIA, REGIONÓW, WOJEWÓDZTW, PODREGIONÓW I POWIATÓW (cd.)

Stan w końcu czerwca 2016 r.

UNEMPLOYED PERSONS BY LEVEL OF EDUCATION, REGIONS, VOIVODSHIPS, SUBREGIONS AND POWIATS (cont.)

As of the end of June 2016

REGIONY WOJEWÓDZTWA PODREGIONY POWIATY	REGIONS VOIVODSHIPS SUBREGIONS POWIATS	Ogółem Total	Z wykształceniem By level of education				gimnazjalnym, podstawowym i niepełnym podstawowym lower secondary, primary and incomplete primary
			wyższym tertiary	średnim zawodowym ^a vocational secondary ^a	średnim ogólno- kształcącym general secondary	zasadniczym zawodowym basic vocational	
			w osobach in persons				
Podregion szczeciński		19070	1974	3484	2344	4796	6472
goleniowski		2746	243	457	346	638	1062
gryficki		2646	209	462	402	761	812
gryfiński		3579	279	584	391	1016	1309
kamieński		2517	201	492	307	628	889
policki		2204	354	394	250	452	754
stargardzki		4614	600	941	564	1111	1398
m. Swinoujście		764	88	154	84	190	248
REGION POŁUDNIOWO-ZACHODNI		123518	14227	25174	11924	33974	38219
DOLNOŚLĄSKIE		90706	10439	18800	8686	24764	28017
Podregion jeleniogórski		19408	1600	3634	1595	5827	6752
bolesławiecki		1870	191	384	178	563	554
jaworski		2403	200	456	190	707	850
jeleniogórski		2257	172	415	177	658	835
kamiennogórski		1436	125	220	103	553	435
lubański		2273	152	494	169	668	790
lwówecki		2505	168	441	184	778	934
zgorzelecki		2502	176	449	250	656	971
złotoryjski		2636	172	432	203	847	982
m. Jelenia Góra		1526	244	343	141	397	401
Podregion legnicko-głogowski		15628	1813	3292	1478	4523	4522
głogowski		3481	459	842	355	978	847
górowski		2185	152	464	211	669	689
legnicki		2451	217	508	158	782	786
lubiński		2263	424	481	256	513	589
polkowicki		2166	171	355	224	698	718
m. Legnica		3082	390	642	274	883	893
Podregion wałbrzyski		27271	2360	5870	2572	7398	9071
dzierżoniowski		3186	272	776	334	809	995
kłodzki		9027	693	1979	959	2414	2982
świdnicki		4836	456	1028	389	1386	1577
wałbrzyski		2659	219	479	223	773	965
ząbkowicki		3283	282	767	333	914	987
m. Wałbrzych		4280	438	841	334	1102	1565
Podregion wrocławski		17143	1670	3469	1866	5050	5088
milicki		1356	87	268	162	451	388
oleśnicki		3101	276	673	303	985	864
oławski		2587	247	506	280	659	895
strzeliński		1970	126	443	240	613	548
średzki		1517	106	240	135	453	583
trzebnicki		2344	246	467	267	730	634
wołowski		2232	185	450	278	686	633
wrocławski		2036	397	422	201	473	543
Podregion m. Wrocław		11256	2996	2535	1175	1966	2584
m. Wrocław		11256	2996	2535	1175	1966	2584
OPOLSKIE		32812	3788	6374	3238	9210	10202
Podregion nyski		15333	1474	3040	1504	4445	4870
brzeski		3998	431	923	333	1138	1173

^a Łącznie ze szkołami policealnymi.

^a Including post secondary schools.

TABL. 36. BEZROBOTNI WEDŁUG POZIOMU WYKSZTAŁCENIA, REGIONÓW, WOJEWÓDZTW, PODREGIONÓW I POWIATÓW (cd.)

Stan w końcu czerwca 2016 r.

UNEMPLOYED PERSONS BY LEVEL OF EDUCATION, REGIONS, VOIVODSHIPS, SUBREGIONS AND POWIATS (cont.)

As of the end of June 2016

REGIONY WOJEWÓDZTWA PODREGIONY POWIATY	REGIONS VOIVODSHIPS SUBREGIONS POWIATS	Ogółem Total	Z wykształceniem By level of education				
			wyższym tertiary	średnim zawodowym ^a vocational secondary ^a	średnim ogólno- kształcącym general secondary	zasadniczym zawodowym basic vocational	gimnazjalnym, podstawowym i niepełnym podstawowym lower secondary, primary and incomplete primary
			w osobach in persons				
głubczycki		2160	135	389	250	592	794
namysłowski		1601	137	316	170	495	483
nyski		5311	573	1019	497	1524	1698
prudnicki		2263	198	393	254	696	722
Podregion opolski		17479	2314	3334	1734	4765	5332
kędzierski-kozielski		3448	297	649	308	951	1243
kluczborski		2072	209	448	192	578	645
krapkowicki		1760	187	303	151	557	562
oleski		1540	213	356	119	460	392
opolski		3600	423	618	347	1125	1087
strzelecki		1506	143	269	151	438	505
m. Opole		3553	842	691	466	656	898
REGION PÓLNOCNY		238141	23556	46842	25965	66024	75754
KUJAWSKO-POMORSKIE		98898	8468	19234	10202	28684	32310
Podregion bydgosko-toruński		21970	3043	4269	2197	5621	6840
bydgoski		3116	330	523	270	949	1044
toruński		4982	356	945	547	1308	1826
m. Bydgoszcz		8375	1447	1642	847	2135	2304
m. Toruń		5497	910	1159	533	1229	1666
Podregion grudziądzki		20027	1312	3635	2136	5539	7405
brodnicki		3138	291	569	342	865	1071
chełmiński		2694	148	426	231	776	1113
golubsko-dobrzyński		2495	138	473	291	784	809
grudziądzki		2385	113	374	270	626	1002
rypiński		2306	185	491	238	512	880
wąbrzeski		2245	126	447	191	683	798
m. Grudziądz		4764	311	855	573	1293	1732
Podregion włocławski		26351	2061	5015	2693	7631	8951
aleksandrowski		3339	272	605	345	1052	1065
lipnowski		4918	303	909	588	1323	1795
radziejowski		3229	241	812	316	1001	859
włocławski		7029	475	1266	638	2106	2544
m. Włocławek		7836	770	1423	806	2149	2688
Podregion inowrocławski		21685	1520	4607	2302	6989	6267
inowrocławski		10584	775	2384	1142	3095	3188
mogileński		2520	183	526	342	843	626
nakielski		4651	299	797	424	1579	1552
żniński		3930	263	900	394	1472	901
Podregion świecki		8865	532	1708	874	2904	2847
sepoleński		2351	123	493	237	819	679
świecki		3719	227	674	395	1112	1311
tucholski		2795	182	541	242	973	857
POMORSKIE		66896	8362	13627	7940	17966	19001
Podregion gdański		14149	1756	2987	1714	3723	3969
gdański		2210	336	478	252	494	650
kartuski		1927	252	422	304	512	437

^a Łącznie ze szkołami policealnymi.
^a Including post secondary schools.

TABL. 36. BEZROBOTNI WEDŁUG POZIOMU WYKSZTAŁCENIA, REGIONÓW, WOJEWÓDZTW, PODREGIONÓW I POWIATÓW (dok.)

Stan w końcu czerwca 2016 r.

UNEMPLOYED PERSONS BY LEVEL OF EDUCATION, REGIONS, VOIVODSHIPS, SUBREGIONS AND POWIATS (cont.)

As of the end of June 2016

REGIONY WOJEWÓDZTWA PODREGIONY POWIATY	REGIONS VOIVODSHIPS SUBREGIONS POWIATS	Z wykształceniem By level of education					gimnazjalnym, podstawowym i niepełnym podstawowym lower secondary, primary and incomplete primary
		Ogółem Total	wyższym tertiary	średnim zawodowym ^a vocational secondary ^a	średnim ogólno- kształcącym general secondary	zasadniczym zawodowym basic vocational	
nowodworski		1721	132	386	136	524	543
pucki		2153	266	467	219	644	557
wejherowski		6138	770	1234	803	1549	1782
Podregion słupski		13838	1255	2636	1516	3960	4471
bytowski		4419	292	838	513	1453	1323
łęborski		2287	231	492	254	708	602
słupski		4456	343	737	398	1177	1801
m. Słupsk		2676	389	569	351	622	745
Podregion starogardzki		15055	1054	2843	1740	4457	4961
kwidzyński		2675	180	475	305	797	918
malborski		3154	246	641	343	945	979
starogardzki		3989	256	830	498	1172	1233
tczewski		3353	284	527	429	977	1136
sztumski		1884	88	370	165	566	695
Podregion trójmiejski		13496	3532	3070	1768	2252	2874
m. Gdańsk		8305	2124	1825	1093	1370	1893
m. Gdynia		4617	1229	1124	585	805	874
m. Sopot		574	179	121	90	77	107
Podregion chojnicki		10358	765	2091	1202	3574	2726
chojnicki		4824	367	961	605	1755	1136
człuchowski		3437	213	649	352	1108	1115
kościerski		2097	185	481	245	711	475
WARMIŃSKO-MAZURSKIE		72347	6726	13981	7823	19374	24443
Podregion elbląski		26508	2109	4961	2832	7594	9012
braniewski		3426	194	598	336	975	1323
działdowski		4625	318	932	534	1390	1451
elbląski		4156	234	615	411	1239	1657
iławski		1960	200	414	186	569	591
nowomiejski		1806	130	396	182	620	478
ostródzki		5360	402	995	509	1475	1979
m. Elbląg		5175	631	1011	674	1326	1533
Podregion ełcki		16352	1433	3313	1807	3982	5817
ełcki		5154	467	1161	571	1208	1747
giżycki		2273	236	510	214	566	747
olecki		2199	157	439	256	515	832
piski		3768	339	649	440	893	1447
gołdapski		1493	139	259	186	361	548
węgorzewski		1465	95	295	140	439	496
Podregion olsztyński		29487	3184	5707	3184	7798	9614
bartoszycki		4738	281	787	578	1565	1527
kętrzyński		4723	351	988	394	1309	1681
lidzbarski		2862	212	590	294	912	854
mrażowski		2204	184	446	155	599	820
niedzicki		1251	106	208	199	291	447
olsztyński		5883	577	1053	603	1533	2117
szczygieński		3243	336	659	379	832	1037
m. Olsztyn		4583	1137	976	582	757	1131

a Łącznie ze szkołami policealnymi.

a Including post secondary schools.

TABL. 37. BEZROBOTNI WEDŁUG CZASU POZOSTAWANIA BEZ PRACY, REGIONÓW, WOJEWÓDZTW, PODREGIONÓW I POWIATÓW

Stan w końcu czerwca 2016 r.

UNEMPLOYED PERSONS BY DURATION OF UNEMPLOYMENT, REGIONS, VOIVODSHIPS, SUBREGIONS AND POWIATS

As of the end of June 2016

REGIONY WOJEWÓDZTWA PODREGIONY POWIATY	REGIONS VOIVODSHIPS SUBREGIONS POWIATS	Ogółem Total	Według czasu pozostawania bez pracy ^a By duration of unemployment ^a					powyżej 24 m-cy more than 24 months
			do 1 miesiąca below 1 month	1—3	3—6	6—12	12—24	
w osobach in persons								
POLSKA	POLAND	1392460	137591	197372	217769	261209	226300	352219
REGION	CENTRALNY	301004	26336	39446	46029	54880	51105	83208
ŁÓDZKIE		98979	8898	13160	15270	17757	16917	26977
<i>Podregion łódzki</i>		<i>15682</i>	<i>1475</i>	<i>2256</i>	<i>2667</i>	<i>3058</i>	<i>2675</i>	<i>3551</i>
łódzki wschodni		2712	229	383	469	516	479	636
pabianicki		4757	470	719	889	900	776	1003
zgierski		6973	687	993	1123	1401	1168	1601
brzeziński		1240	89	161	186	241	252	311
<i>Podregion m. Łódź</i>		<i>30483</i>	<i>2239</i>	<i>3507</i>	<i>4122</i>	<i>4928</i>	<i>5639</i>	<i>10048</i>
m. Łódź		30483	2239	3507	4122	4928	5639	10048
<i>Podregion piotrkowski</i>		<i>21780</i>	<i>2280</i>	<i>3302</i>	<i>3712</i>	<i>4146</i>	<i>3465</i>	<i>4875</i>
bełchatowski		4241	432	585	681	771	643	1129
opoczyński		2656	360	574	609	544	270	299
piotrkowski		2849	267	397	492	540	542	611
radomszczański		4302	389	557	630	848	679	1199
tomaszowski		4710	534	748	778	881	825	944
m. Piotrków Trybunalski		3022	298	441	522	562	506	693
<i>Podregion sieradzki</i>		<i>17250</i>	<i>1642</i>	<i>2325</i>	<i>2605</i>	<i>3257</i>	<i>2848</i>	<i>4573</i>
łaski		2262	213	327	349	391	353	629
pajęczański		1773	167	248	380	445	333	200
poddębicki		1703	184	185	212	313	289	520
sieradzki		4463	404	638	615	787	780	1239
wieluński		2998	277	382	420	573	450	896
wieruszowski		1100	123	186	193	205	169	224
zduńskowolski		2951	274	359	436	543	474	865
<i>Podregion skierniewicki</i>		<i>13784</i>	<i>1262</i>	<i>1770</i>	<i>2164</i>	<i>2368</i>	<i>2290</i>	<i>3930</i>
kutnowski		5260	501	627	846	873	799	1614
łęczycki		2368	177	275	291	347	370	908
łowicki		2596	233	342	371	466	496	688
rawski		1240	127	200	243	233	199	238
skierniewicki		831	84	119	138	168	161	161
m. Skierniewice		1489	140	207	275	281	265	321
MAZOWIECKIE		202025	17438	26286	30759	37123	34188	56231
<i>Podregion ciechanowski</i>		<i>19936</i>	<i>1797</i>	<i>2566</i>	<i>2799</i>	<i>3556</i>	<i>3504</i>	<i>5714</i>
ciechanowski		4804	422	656	743	906	883	1194
mławski		3200	387	486	510	609	485	723
płoński		4877	410	549	692	931	872	1423
pułtowski		4024	341	518	439	556	737	1433
żuromiński		3031	237	357	415	554	527	941
<i>Podregion ostrołęcki</i>		<i>19964</i>	<i>1701</i>	<i>2503</i>	<i>2921</i>	<i>3543</i>	<i>3284</i>	<i>6012</i>
makowski		3625	232	384	473	543	677	1316
ostrołęcki		4508	311	487	675	836	749	1450
ostrowski		3681	376	563	578	655	500	1009
przasnyski		2619	213	286	302	491	451	876
wyszowski		2428	358	482	459	491	376	262
m. Ostrołęka		3103	211	301	434	527	531	1099

^a Od momentu rejestracji w urzędzie pracy. Patrz uwagi do tablic, pkt 2, str. 12.

^a From the date of registering in a Labour office. See comments to tables, item 2, page 12.

TABL. 37. BEZROBOTNI WEDŁUG CZASU POZOSTAWANIA BEZ PRACY, REGIONÓW, WOJEWÓDZTW, PODREGIONÓW I POWIATÓW (cd.)

Stan w końcu czerwca 2016 r.

UNEMPLOYED PERSONS BY DURATION OF UNEMPLOYMENT, REGIONS, VOIVODSHIPS, SUBREGIONS AND POWIATS (cont.)

As of the end of June 2016

REGIONY WOJEWÓDZTWA PODREGIONY POWIATY	REGIONS VOIVODSHIPS SUBREGIONS POWIATS	Ogółem Total	Według czasu pozostawania bez pracy ^a By duration of unemployment ^a					powyżej 24 m-cy more than 24 months
			do 1 miesiąca below 1 month	1—3	3—6	6—12	12—24	
w osobach in persons								
Podregion radomski		45619	3287	5036	5980	8354	7943	15019
białobrzeski		1394	138	176	230	261	206	383
kozienski		3308	247	415	477	619	533	1017
lipski		1984	233	261	289	422	335	444
przysuski		4351	250	433	511	744	705	1708
radomski		12390	925	1329	1617	2300	2198	4021
sztydlowiecki		4081	262	423	530	786	718	1362
zwolencki		2312	188	262	301	449	393	719
m. Radom		15799	1044	1737	2025	2773	2855	5365
Podregion m.st. Warszawa		37682	3616	5394	6295	6575	6555	9247
m. st. Warszawa		37682	3616	5394	6295	6575	6555	9247
Podregion warszawski-wschodni		28199	2338	3740	4645	5339	4661	7476
garwoliński		5221	319	597	772	899	807	1827
legionowski		3825	320	490	656	760	614	985
miński		3759	324	482	682	744	611	916
nowodworski		2843	263	363	430	516	482	789
otwocki		2962	332	505	558	603	481	483
wołomiński		9589	780	1303	1547	1817	1666	2476
Podregion warszawski-zachodni		21216	1952	3196	3523	3942	3402	5201
grodziski		1803	196	323	352	369	298	265
grójecki		1961	232	398	386	377	276	292
piaseczyński		4802	370	712	806	917	800	1197
pruszkowski		4100	384	549	648	716	712	1091
sochaczewski		2951	310	464	517	594	419	647
warszawski zachodni		1986	202	290	309	326	315	544
żyrardowski		3613	258	460	505	643	582	1165
Podregion plocki		18448	1714	2333	2893	3701	2919	4888
gostyniński		3174	292	428	451	596	503	904
płocki		5869	579	803	950	1335	976	1226
sierpecki		3698	288	372	491	700	616	1231
m. Płock		5707	555	730	1001	1070	824	1527
Podregion siedlecki		10961	1033	1518	1703	2113	1920	2674
łosicki		1304	114	166	200	292	265	267
siedlecki		2376	244	362	414	487	420	449
sokołowski		1939	152	230	273	362	352	570
węgrowski		2673	246	352	365	486	441	783
m. Siedlce		2669	277	408	451	486	442	605
REGION POŁUDNIOWY		234128	24476	35380	37751	43178	37104	56239
MAŁOPOLSKIE		103435	10005	14607	16156	19228	16916	26523
Podregion krakowski		17235	1908	2590	2862	3275	2744	3856
bocheński		2523	258	376	392	482	407	608
krakowski		5879	608	895	974	1208	956	1238
miechowski		1713	159	217	207	246	338	546
myślenicki		2693	436	459	492	494	355	457
proszowicki		1578	165	205	246	298	242	422
wielicki		2849	282	438	551	547	446	585
Podregion m. Kraków		18107	1581	2481	2773	3145	3329	4798
m. Kraków		18107	1581	2481	2773	3145	3329	4798

a Od momentu rejestracji w urzędzie pracy. Patrz uwagi do tablic, pkt 2, str. 12.

a From the date of registering in a Labour office. See comments to tables, item 2, page 12.

TABL. 37. BEZROBOTNI WEDŁUG CZASU POZOSTAWANIA BEZ PRACY, REGIONÓW, WOJEWÓDZTW, PODREGIONÓW I POWIATÓW (cd.)

Stan w końcu czerwca 2016 r.

UNEMPLOYED PERSONS BY DURATION OF UNEMPLOYMENT, REGIONS, VOIVODSHIPS, SUBREGIONS AND POWIATS (cont.)

As of the end of June 2016

REGIONY WOJEWÓDZTWA PODREGIONY POWIATY	REGIONS VOIVODSHIPS SUBREGIONS POWIATS	Ogółem Total	Według czasu pozostawania bez pracy ^a By duration of unemployment ^a					powyżej 24 m-cy more than 24 months
			do 1 miesiąca below 1 month	1—3	3—6	6—12	12—24	
w osobach in persons								
Podregion nowosądecki		21686	2103	3077	3240	4129	3412	5725
gorlicki		4507	429	624	679	913	712	1150
limanowski		6146	571	836	862	1105	852	1920
nowosądecki		8061	780	1147	1174	1544	1380	2036
m. Nowy Sącz		2972	323	470	525	567	468	619
Podregion oświęcimski		17651	1766	2623	2894	3368	2652	4348
chrzanowski		4597	445	680	827	946	706	993
olkuski		4806	446	565	685	872	806	1432
oświęcimski		4175	458	703	719	819	552	924
wadowicki		4073	417	675	663	731	588	999
Podregion tarnowski		17296	1641	2086	2625	3210	2951	4783
brzeski		3025	275	362	423	511	522	932
dąbrowski		3313	320	407	513	720	525	828
tarnowski		6721	631	816	1057	1249	1221	1747
m. Tarnów		4237	415	501	632	730	683	1276
Podregion nowotarski		11460	1006	1750	1762	2101	1828	3013
nowotarski		6251	563	1008	1030	1207	952	1491
suski		1774	241	339	311	345	231	307
tatrzański		3435	202	403	421	549	645	1215
ŚLĄSKIE		130693	14471	20773	21595	23950	20188	29716
Podregion bielski		16738	1689	2551	2872	3046	2373	4207
bielski		3351	303	527	600	540	477	904
cieszyński		4515	571	698	788	864	618	976
żywiecki		5096	446	732	901	978	699	1340
m. Bielsko-Biała		3776	369	594	583	664	579	987
Podregion bytomski		16719	1403	2421	2433	3370	2583	4509
lubliniecki		2243	184	353	371	431	312	592
tarnogórski		4322	397	637	694	743	684	1167
m. Bytom		8328	638	1117	1098	1811	1323	2341
m. Piekary Śląskie		1826	184	314	270	385	264	409
Podregion częstochowski		19227	1932	2844	3409	3477	2850	4715
częstochowski		5164	467	675	840	984	829	1369
kłobucki		3377	293	517	688	659	500	720
myszkowski		2919	306	473	607	547	422	564
m. Częstochowa		7767	866	1179	1274	1287	1099	2062
Podregion gliwicki		12282	1459	1941	1941	2168	2112	2661
gliwicki		2616	260	356	408	423	532	637
m. Gliwice		4934	585	733	687	853	917	1159
m. Zabrze		4732	614	852	846	892	663	865
Podregion katowicki		17859	2331	3187	2954	3298	2690	3399
m. Chorzów		3336	452	523	540	599	513	709
m. Katowice		6776	746	1038	1014	1251	1082	1645
m. Mysłowice		1766	235	316	341	322	262	290
m. Ruda Śląska		2723	450	695	461	469	353	295
m. Siemianowice Śląskie		1926	266	381	374	432	258	215
m. Świętochłowice		1332	182	234	224	225	222	245

^a Od momentu rejestracji w urzędzie pracy. Patrz uwagi do tablic, pkt 2, str. 12.

^a From the date of registering in a Labour office. See comments to tables, item 2, page 12.

TABL. 37. BEZROBOTNI WEDŁUG CZASU POZOSTAWANIA BEZ PRACY, REGIONÓW, WOJEWÓDZTW, PODREGIONÓW I POWIATÓW (cd.)

Stan w końcu czerwca 2016 r.

UNEMPLOYED PERSONS BY DURATION OF UNEMPLOYMENT, REGIONS, VOIVODSHIPS, SUBREGIONS AND POWIATS (cont.)

As of the end of June 2016

REGIONY WOJEWÓDZTWA PODREGIONY POWIATY	REGIONS VOIVODSHIPS SUBREGIONS POWIATS	Ogółem Total	Według czasu pozostawania bez pracy ^a By duration of unemployment ^a					powyżej 24 m-cy more than 24 months
			do 1 miesiąca below 1 month	1—3	3—6	6—12	12—24	
w osobach in persons								
Podregion rybnicki		15785	1959	2667	2779	2817	2494	3069
raciborski		2450	244	378	469	399	400	560
rybnicki		1629	204	272	294	305	239	315
wodzisławski		4245	539	636	730	774	692	874
m. Jastrzębie-Zdrój		2635	352	491	458	438	390	506
m. Rybnik		3476	429	627	593	654	549	624
m. Żory		1350	191	263	235	247	224	190
Podregion sosnowiecki		25030	2724	3788	4008	4512	4061	5937
będziński		5890	549	801	951	1072	949	1568
zawierciański		5191	526	804	834	927	847	1253
m. Dąbrowa Górnicza		4578	568	667	656	733	796	1158
m. Jaworzno		1900	260	372	354	381	246	287
m. Sosnowiec		7471	821	1144	1213	1399	1223	1671
Podregion tyski		7053	974	1374	1199	1262	1025	1219
mikołowski		1960	256	392	350	342	272	348
pszczyński		1959	258	342	331	387	282	359
bieruńsko-łędziński		951	133	226	141	146	152	153
m. Tychy		2183	327	414	377	387	319	359
REGION WSCHODNI		313625	27058	39479	45321	57962	51871	91934
LUBELSKIE		95799	7620	11844	13540	17954	15781	29060
Podregion bialski		15823	1165	1939	2078	2909	2587	5145
bialski		5475	417	769	739	989	855	1706
parczewski		1481	93	144	192	280	270	502
radzyński		2982	211	294	389	556	474	1058
włodawski		2691	204	268	324	514	485	896
m. Biała Podlaska		3194	240	464	434	570	503	983
Podregion chełmsko-zamojski		31204	2660	3676	4414	5956	5254	9244
biłgorajski		2957	372	440	529	645	517	454
chełmski		4653	359	497	677	890	837	1393
hrubieszowski		4378	314	484	537	817	737	1489
krasnostawski		3965	252	409	484	673	616	1531
tomaszowski		3430	383	494	547	817	563	626
zamojski		5066	429	574	679	882	851	1651
m. Chełm		3174	281	399	470	598	533	893
m. Zamość		3581	270	379	491	634	600	1207
Podregion lubelski		28354	2190	3532	4035	5118	4705	8774
lubartowski		4764	301	649	594	751	750	1719
lubelski		5124	442	682	773	1053	803	1371
łęczyński		1778	205	284	300	420	319	250
świdnicki		3429	234	362	459	627	623	1124
m. Lublin		13259	1008	1555	1909	2267	2210	4310
Podregion puławski		20418	1605	2697	3013	3971	3235	5897
janowski		2547	189	259	329	442	361	967
kraśnicki		5260	325	673	659	1046	807	1750
łukowski		3210	338	610	557	629	492	584
opolski		3085	206	298	434	668	520	959
puławski		3730	349	549	603	755	593	881
rycki		2586	198	308	431	431	462	756

a Od momentu rejestracji w urzędzie pracy. Patrz uwagi do tablic, pkt 2, str. 12.

a From the date of registering in a Labour office. See comments to tables, item 2, page 12.

TABL. 37. BEZROBOTNI WEDŁUG CZASU POZOSTAWANIA BEZ PRACY, REGIONÓW, WOJEWÓDZTW, PODREGIONÓW I POWIATÓW (cd.)

Stan w końcu czerwca 2016 r.

UNEMPLOYED PERSONS BY DURATION OF UNEMPLOYMENT, REGIONS, VOIVODSHIPS, SUBREGIONS AND POWIATS (cont.)

As of the end of June 2016

REGIONY WOJEWÓDZTWA PODREGIONY POWIATY	REGIONS VOIVODSHIPS SUBREGIONS POWIATS	Ogółem Total	Według czasu pozostawania bez pracy ^a By duration of unemployment ^a					powyżej 24 m-cy more than 24 months
			do 1 miesiąca below 1 month	1—3	3—6	6—12	12—24	
w osobach in persons								
PODKARPACKIE		107982	9184	12689	14864	19335	17646	34264
<i>Podregion krośnieński</i>		24953	2104	2898	3380	4642	4051	7878
bieszczadzki		1467	108	147	205	303	280	424
brzozowski		5317	352	486	566	875	788	2250
jasielski		6994	551	774	856	1299	1177	2337
krośnieński		4067	398	546	617	780	641	1085
sanocki		3551	397	504	601	756	531	762
leski		2049	155	234	283	354	384	639
m. Krosno		1508	143	207	252	275	250	381
<i>Podregion przemyski</i>		24070	1960	2827	3291	4139	4020	7833
jarosławski		7804	612	969	986	1119	1305	2813
lubaczowski		2726	328	410	464	570	458	496
przemyski		4628	361	527	612	893	822	1413
przeworski		5024	429	519	766	900	821	1589
m. Przemysł		3888	230	402	463	657	614	1522
<i>Podregion rzeszowski</i>		31472	2533	3373	4143	5664	5133	10626
kolbuszowski		2637	249	321	384	516	390	777
łańcucki		3992	376	545	648	758	603	1062
ropczycko-sędziszowski		4746	484	643	631	842	766	1380
rzeszowski		7631	535	735	1015	1385	1308	2653
strzyżowski		4610	316	381	480	786	693	1954
m. Rzeszów		7856	573	748	985	1377	1373	2800
<i>Podregion tarnobrzeski</i>		27487	2587	3591	4050	4890	4442	7927
dębicki		5565	479	711	802	1027	897	1649
leżajski		4395	386	539	666	741	716	1347
mielecki		5605	583	715	729	919	885	1774
nizański		3981	354	529	605	806	676	1011
stalowowolski		3604	410	541	556	578	561	958
tarnobrzeski		2228	190	281	371	435	352	599
m. Tarnobrzeg		2109	185	275	321	384	355	589
PODLASKIE		50271	4237	5938	6993	9184	8916	15003
<i>Podregion białostocki</i>		22542	1838	2554	3046	3998	3928	7178
białostocki		6230	528	688	832	1103	1150	1929
sokółski		3935	275	403	424	676	663	1494
m. Białostok		12377	1035	1463	1790	2219	2115	3755
<i>Podregion łomżyński</i>		16083	1291	1915	2316	3088	2943	4530
bielski		1703	160	181	247	284	346	485
hajnowski		1526	128	206	245	295	288	364
kolneński		2408	142	258	290	482	480	756
łomżyński		2012	161	211	288	381	364	607
siemiatycki		1571	115	175	246	338	236	461
wysokomazowiecki		1883	145	226	281	371	403	457
zambrowski		1940	176	264	249	374	304	573
m. Łomża		3040	264	394	470	563	522	827
<i>Podregion suwalski</i>		11646	1108	1469	1631	2098	2045	3295
augustowski		2876	228	295	352	438	504	1059
grajewski		2954	238	346	381	579	574	836
moniecki		1671	108	179	200	310	304	570
sejneński		1290	88	192	162	264	281	303
suwalski		772	118	118	145	135	116	140
m. Suwałki		2083	328	339	391	372	266	387

a Od momentu rejestracji w urzędzie pracy. Patrz uwagi do tablic, pkt 2, str. 12.

a From the date of registering in a Labour office. See comments to tables, item 2, page 12.

TABL. 37. BEZROBOTNI WEDŁUG CZASU POZOSTAWANIA BEZ PRACY, REGIONÓW, WOJEWÓDZTW, PODREGIONÓW I POWIATÓW (cd.)

Stan w końcu czerwca 2016 r.

UNEMPLOYED PERSONS BY DURATION OF UNEMPLOYMENT, REGIONS, VOIVODSHIPS, SUBREGIONS AND POWIATS (cont.)

As of the end of June 2016

REGIONY WOJEWÓDZTWA PODREGIONY POWIATY	REGIONS VOIVODSHIPS SUBREGIONS POWIATS	Ogółem Total	Według czasu pozostawania bez pracy ^a By duration of unemployment ^a					powyżej 24 m-cy more than 24 months
			do 1 miesiąca below 1 month	1—3	3—6	6—12	12—24	
w osobach in persons								
ŚWIĘTOKRZYSKIE		59573	6017	9008	9924	11489	9528	13607
Podregion kielecki		39029	4025	5765	6661	7687	6369	8522
kielecki		10336	1020	1833	2068	2073	1598	1744
konecki		4602	559	741	824	955	734	789
ostrowiecki		5769	626	783	860	1193	1027	1280
skarżyski		5412	565	727	841	941	869	1469
starachowicki		4423	430	610	728	818	727	1110
m. Kielce		8487	825	1071	1340	1707	1414	2130
Podregion sandomiersko- -jędrzejowski		20544	1992	3243	3263	3802	3159	5085
buski		2032	273	320	369	353	303	414
jędrzejowski		4010	326	535	565	663	655	1266
kazimierski		1621	131	218	201	252	260	559
opatowski		3841	282	459	435	681	641	1343
pińczowski		1325	123	181	217	231	181	392
sandomierski		3094	306	603	515	624	463	583
staszowski		2992	366	608	582	665	456	315
włoszczowski		1629	185	319	379	333	200	213
REGION PÓLNOCNO- -ZACHODNI		182044	21272	28678	31077	35154	28504	37359
LUBUSKIE		33449	4149	5591	5756	6645	5182	6126
Podregion gorzowski		12058	1604	2154	2150	2347	1829	1974
gorzowski		1873	244	340	351	338	313	287
międzyrzecki		2955	300	477	456	632	435	655
ślubicki		769	143	136	162	151	91	86
strzelecko-drezdenecki		2675	312	454	449	524	472	464
sulęciński		1158	152	220	203	197	186	200
m. Gorzów Wielkopolski		2628	453	527	529	505	332	282
Podregion zielonogórski		21391	2545	3437	3606	4298	3353	4152
krośnieński		2535	281	428	385	511	376	554
nowosolski		4004	426	494	600	801	649	1034
świebodziński		1780	206	327	354	401	278	214
zielonogórski		2561	259	429	439	513	408	513
żagański		3150	364	543	554	729	540	420
żarski		2598	360	436	442	461	362	537
wschowski		1431	173	198	243	290	213	314
m. Zielona Góra		3332	476	582	589	592	527	566
WIELKOPOLSKIE		81912	9925	13252	14160	15455	12542	16578
Podregion kaliski		13446	1815	2285	2529	2597	1985	2235
jarociński		1732	237	301	308	293	233	360
kaliski		1388	147	210	260	271	278	222
kępiński		698	102	130	140	107	83	136
krotoszyński		1592	197	255	280	316	208	336
ostrowski		3244	454	563	636	615	445	531
ostrzeszowski		1287	165	213	198	222	200	289
pleszewski		1281	256	260	298	310	113	44
m. Kalisz		2224	257	353	409	463	425	317
Podregion koniński		24783	2578	3333	3753	4547	4018	6554
gnieźnieński		4344	483	673	829	753	617	989
kolski		3734	372	485	506	593	588	1190

a Od momentu rejestracji w urzędzie pracy. Patrz uwagi do tablic, pkt 2, str. 12.

a From the date of registering in a Labour office. See comments to tables, item 2, page 12.

TABL. 37. BEZROBOTNI WEDŁUG CZASU POZOSTAWANIA BEZ PRACY, REGIONÓW, WOJEWÓDZTW, PODREGIONÓW I POWIATÓW (cd.)

Stan w końcu czerwca 2016 r.

UNEMPLOYED PERSONS BY DURATION OF UNEMPLOYMENT, REGIONS, VOIVODSHIPS, SUBREGIONS AND POWIATS (cont.)

As of the end of June 2016

REGIONY WOJEWÓDZTWA PODREGIONY POWIATY	REGIONS VOIVODSHIPS SUBREGIONS POWIATS	Ogółem Total	Według czasu pozostawania bez pracy ^a By duration of unemployment ^a					powyżej 24 m-cy more than 24 months
			do 1 miesiąca below 1 month	1—3	3—6	6—12	12—24	
w osobach in persons								
koniński		6169	466	689	827	1225	1157	1805
słpecki		2173	328	369	371	457	313	335
turecki		2249	372	374	398	392	303	410
wrzesiński		2527	270	348	380	447	368	714
m. Konin		3587	287	395	442	680	672	1111
Podregion leszczyński		11818	1548	2035	2134	2245	1654	2202
gostyński		2256	238	347	361	408	328	574
grodziski		1385	171	254	263	264	170	263
kościański		1436	180	219	247	321	214	255
leszczyński		896	129	143	158	190	126	150
międzychodzki		727	123	174	138	157	77	58
nowotomyski		1148	186	208	278	220	146	110
rawicki		1503	188	270	252	282	203	308
wolsztyński		829	119	161	132	138	130	149
m. Leszno		1638	214	259	305	265	260	335
Podregion pilski		13295	1781	2330	2459	2590	2009	2126
chodzieski		2046	213	307	338	370	294	524
czarnkowsko-trzeciecki		2084	326	415	423	483	267	170
pilski		4156	526	795	831	770	625	609
wągrowiecki		2012	306	369	376	419	291	251
złotowski		2997	410	444	491	548	532	572
Podregion poznański		11178	1246	1841	1933	2113	1727	2318
obornicki		1543	188	236	306	281	227	305
poznański		4264	482	751	735	850	708	738
szamotulski		1963	216	316	343	333	306	449
średzki		2413	213	369	371	436	370	654
śremski		995	147	169	178	213	116	172
Podregion m. Poznań		7392	957	1428	1352	1363	1149	1143
m. Poznań		7392	957	1428	1352	1363	1149	1143
ZACHODNIOPOMORSKIE		66683	7198	9835	11161	13054	10780	14655
Podregion koszaliński		15304	1526	2198	2657	3075	2554	3294
białogardzki		3437	312	471	559	710	633	752
kołobrzeski		2008	238	336	382	427	329	296
koszaliński		3252	308	410	585	670	563	716
ślawieński		2980	274	394	498	622	483	709
m. Koszalin		3627	394	587	633	646	546	821
Podregion szczecińsko-pyrzycki		22649	2267	3248	3768	4694	3745	4927
choszczeński		2857	320	459	397	569	455	657
drawski		3406	306	433	549	782	581	755
myśliborski		2315	263	387	387	441	353	484
pyrzycki		2096	199	275	325	419	327	551
szczeciński		4910	418	701	815	998	831	1147
świdwiński		2541	296	386	531	608	362	358
wałeckie		1973	251	273	325	407	342	375
łobeski		2551	214	334	439	470	494	600
Podregion m. Szczecin		9660	1385	1531	1451	1550	1236	2507
m. Szczecin		9660	1385	1531	1451	1550	1236	2507

^a Od momentu rejestracji w urzędzie pracy. Patrz uwagi do tablic, pkt 2, str. 12.

^a From the date of registering in a Labour office. See comments to tables, item 2, page 12.

TABL. 37. BEZROBOTNI WEDŁUG CZASU POZOSTAWANIA BEZ PRACY, REGIONÓW, WOJEWÓDZTW, PODREGIONÓW I POWIATÓW (cd.)

Stan w końcu czerwca 2016 r.

UNEMPLOYED PERSONS BY DURATION OF UNEMPLOYMENT, REGIONS, VOIVODSHIPS, SUBREGIONS AND POWIATS (cont.)

As of the end of June 2016

REGIONY WOJEWÓDZTWA PODREGIONY POWIATY	REGIONS VOIVODSHIPS SUBREGIONS POWIATS	Ogółem Total	Według czasu pozostawania bez pracy ^a By duration of unemployment ^a					powyżej 24 m-cy more than 24 months
			do 1 miesiąca below 1 month	1—3	3—6	6—12	12—24	
w osobach in persons								
Podregion szczeciński		19070	2020	2858	3285	3735	3245	3927
goleniowski		2746	465	541	519	452	394	375
gryficki		2646	275	360	409	569	495	538
gryfiński		3579	303	492	577	637	667	903
kamieński		2517	168	305	410	602	438	594
policki		2204	247	348	396	396	343	474
stargardzki		4614	472	698	839	934	761	910
m. Swinoujście		764	90	114	135	145	147	133
REGION POŁUDNIOWO-ZACHODNI		123518	14304	19692	20580	23051	18927	26964
DOLNOŚLĄSKIE		90706	10353	14543	15058	16999	13890	19863
Podregion jeleniogórski		19408	2101	3069	3131	3645	2954	4508
bolesławiecki		1870	288	390	352	387	269	184
jaworski		2403	257	350	367	481	371	577
jeleniogórski		2257	171	307	349	363	338	729
kamiennogórski		1436	194	267	261	283	204	227
lubański		2273	229	397	418	416	359	454
lwówecki		2505	244	319	383	498	427	634
zgorzelecki		2502	249	445	358	451	402	597
złotoryjski		2636	268	309	361	474	384	840
m. Jelenia Góra		1526	201	285	282	292	200	266
Podregion legnicko-głogowski		15628	1760	2409	2445	2974	2405	3635
głogowski		3481	362	445	494	595	567	1018
górowski		2185	204	308	304	448	356	565
legnicki		2451	236	317	401	509	392	596
lubiński		2263	355	521	384	483	328	192
polkowicki		2166	241	328	356	384	322	535
m. Legnica		3082	362	490	506	555	440	729
Podregion wałbrzyski		27271	3358	4631	4758	5233	4037	5254
dzierżoniowski		3186	457	645	679	589	422	394
kłodzki		9027	908	1290	1437	1760	1360	2272
świdnicki		4836	681	849	873	901	696	836
wałbrzyski		2659	326	433	397	502	429	572
ząbkowicki		3283	456	641	606	676	514	390
m. Wałbrzych		4280	530	773	766	805	616	790
Podregion wrocławski		17143	1898	2628	2894	3181	2797	3745
milicki		1356	148	170	211	269	206	352
oleśnicki		3101	374	475	553	554	513	632
oławski		2587	289	363	435	439	430	631
strzeliński		1970	245	306	336	338	296	449
średzki		1517	173	253	275	303	200	313
trzebnicki		2344	270	381	459	438	416	380
wołowski		2232	200	380	293	447	380	532
wrocławski		2036	199	300	332	393	356	456
Podregion m. Wrocław		11256	1236	1806	1830	1966	1697	2721
m. Wrocław		11256	1236	1806	1830	1966	1697	2721
OPOLSKIE		32812	3951	5149	5522	6052	5037	7101
Podregion nyski		15333	1981	2505	2663	2892	2352	2940
brzeski		3998	567	656	681	724	568	802

a Od momentu rejestracji w urzędzie pracy. Patrz uwagi do tablic, pkt 2, str. 12.

a From the date of registering in a Labour office. See comments to tables, item 2, page 12.

TABL. 37. BEZROBOTNI WEDŁUG CZASU POZOSTAWANIA BEZ PRACY, REGIONÓW, WOJEWÓDZTW, PODREGIONÓW I POWIATÓW (cd.)

Stan w końcu czerwca 2016 r.

UNEMPLOYED PERSONS BY DURATION OF UNEMPLOYMENT, REGIONS, VOIVODSHIPS, SUBREGIONS AND POWIATS (cont.)

As of the end of June 2016

REGIONY WOJEWÓDZTWA PODREGIONY POWIATY	REGIONS VOIVODSHIPS SUBREGIONS POWIATS	Ogółem Total	Według czasu pozostawania bez pracy ^a By duration of unemployment ^a					powyżej 24 m-cy more than 24 months
			do 1 miesiąca below 1 month	1—3	3—6	6—12	12—24	
w osobach in persons								
głubczycki		2160	317	285	301	398	349	510
namysłowski		1601	176	377	242	258	226	322
nyski		5311	696	872	1086	1117	898	642
prudnicki		2263	225	315	353	395	311	664
Podregion opolski		17479	1970	2644	2859	3160	2685	4161
kędzierzyńsko-kozielski		3448	336	490	488	668	578	888
kluczborski		2072	207	290	398	394	322	461
krapkowicki		1760	166	266	265	292	306	465
oleski		1540	191	201	240	276	263	369
opolski		3600	433	539	583	636	513	896
strzelecki		1506	226	270	264	277	201	268
m. Opole		3553	411	588	621	617	502	814
REGION PÓLNOCNY		238141	24145	34697	37011	46984	38789	56515
KUJAWSKO-POMORSKIE		98898	9693	14021	14722	19522	15975	24965
Podregion bydgosko-toruński		21970	2489	3767	3664	4309	3396	4345
bydgoski		3116	397	475	512	578	459	695
toruński		4982	547	925	695	1031	868	916
m. Bydgoszcz		8375	1000	1421	1454	1700	1203	1597
m. Toruń		5497	545	946	1003	1000	866	1137
Podregion grudziądzki		20027	2097	2833	2764	3960	3130	5243
brodnicki		3138	352	420	406	534	548	878
chełmiński		2694	266	322	366	550	419	771
golubsko-dobrzyński		2495	259	301	312	493	351	779
grudziądzki		2385	300	467	384	520	320	394
rypiński		2306	190	324	315	501	370	606
wąbrzeski		2245	189	268	279	396	373	740
m. Grudziądz		4764	541	731	702	966	749	1075
Podregion włocławski		26351	1966	3226	3487	5192	4326	8154
aleksandrowski		3339	291	480	496	756	500	816
lipnowski		4918	436	922	791	992	842	935
radziejowski		3229	247	309	390	594	524	1165
włocławski		7029	466	625	795	1289	1209	2645
m. Włocławek		7836	526	890	1015	1561	1251	2593
Podregion inowrocławski		21685	2167	3030	3381	4355	3605	5147
inowrocławski		10584	1027	1429	1556	2075	1776	2721
mogileński		2520	258	330	388	511	448	585
nakielski		4651	487	678	776	964	731	1015
żniński		3930	395	593	661	805	650	826
Podregion świecki		8865	974	1165	1426	1706	1518	2076
sepoleński		2351	249	320	381	504	391	506
świecki		3719	456	535	582	676	610	860
tucholski		2795	269	310	463	526	517	710
POMORSKIE		66896	7533	10497	11046	13027	10601	14192
Podregion gdański		14149	1647	2282	2399	2835	2124	2862
gdański		2210	218	347	382	406	335	522
kartuski		1927	321	414	406	315	238	233

^a Od momentu rejestracji w urzędzie pracy. Patrz uwagi do tablic, pkt 2, str. 12.

^a From the date of registering in a Labour office. See comments to tables, item 2, page 12.

TABL. 37. BEZROBOTNI WEDŁUG CZASU POZOSTAWANIA BEZ PRACY, REGIONÓW, WOJEWÓDZTW, PODREGIONÓW I POWIATÓW (dok.)

Stan w końcu czerwca 2016 r.

UNEMPLOYED PERSONS BY DURATION OF UNEMPLOYMENT, REGIONS, VOIVODSHIPS, SUBREGIONS AND POWIATS (cont.)

As of the end of June 2016

REGIONY WOJEWÓDZTWA PODREGIONY POWIATY	REGIONS VOIVODSHIPS SUBREGIONS POWIATS	Ogółem Total	Według czasu pozostawania bez pracy ^a By duration of unemployment ^a					powyżej 24 m-cy more than 24 months
			do 1 miesiąca below 1 month	1—3	3—6	6—12	12—24	
w osobach in persons								
nowodworski		1721	179	212	267	335	301	427
pucki		2153	246	379	334	508	353	333
wejherowski		6138	683	930	1010	1271	897	1347
Podregion słupski		13838	1485	2108	2356	2991	2255	2643
bytowski		4419	437	521	702	903	741	1115
łęborski		2287	271	364	408	561	410	273
słupski		4456	448	617	788	984	750	869
m. Słupsk		2676	329	606	458	543	354	386
Podregion starogardzki		15055	1702	2270	2416	2884	2456	3327
kwidzyński		2675	314	375	354	478	448	706
malborski		3154	336	383	473	569	538	855
starogardzki		3989	463	687	673	662	548	956
tezewski		3353	408	502	540	648	551	704
sztumski		1884	181	323	376	527	371	106
Podregion trójmiejski		13496	1633	2285	2324	2312	1945	2997
m. Gdańsk		8305	1015	1378	1415	1409	1147	1941
m. Gdynia		4617	550	801	807	801	711	947
m. Sopot		574	68	106	102	102	87	109
Podregion chojnicki		10358	1066	1552	1551	2005	1821	2363
chojnicki		4824	407	644	729	1001	880	1163
człuchowski		3437	365	522	494	615	650	791
kościerski		2097	294	386	328	389	291	409
WARMIŃSKO-MAZURSKIE		72347	6919	10179	11243	14435	12213	17358
Podregion elbląski		26508	2493	3643	4053	5050	4445	6824
braniewski		3426	217	415	410	684	666	1034
działdowski		4625	377	519	679	800	722	1528
elbląski		4156	309	519	557	766	810	1195
iławski		1960	347	462	371	354	257	169
nowomiejski		1806	190	254	325	379	240	418
ostródzki		5360	585	763	897	1144	877	1094
m. Elbląg		5175	468	711	814	923	873	1386
Podregion ełcki		16352	1589	2249	2582	3424	2806	3702
ełcki		5154	539	685	826	1076	868	1160
giżycki		2273	216	378	379	485	396	419
olecki		2199	230	252	271	434	343	669
piski		3768	323	525	654	844	684	738
gołdapski		1493	161	223	208	261	286	354
węgorzewski		1465	120	186	244	324	229	362
Podregion olsztyński		29487	2837	4287	4608	5961	4962	6832
bartoszycki		4738	341	599	638	906	889	1365
kętrzyński		4723	455	698	678	935	808	1149
lidzbarski		2862	241	400	467	548	476	730
mragowski		2204	209	267	336	486	399	507
nidzicki		1251	152	204	198	264	190	243
olsztyński		5883	512	800	924	1261	1053	1333
szczycieński		3243	388	503	540	720	472	620
m. Olsztyn		4583	539	816	827	841	675	885

a Od momentu rejestracji w urzędzie pracy. Patrz uwagi do tablic, pkt 2, str. 12.

a From the date of registering in a Labour office. See comments to tables, item 2, page 12.

TABL. 38. BEZROBOTNI WEDŁUG STAŻU PRACY, REGIONÓW, WOJEWÓDZTW, PODREGIONÓW I POWIATÓW

Stan w końcu czerwca 2016 r.

UNEMPLOYED PERSONS BY WORK SENIORITY, REGIONS, VOIVODSHIPS, SUBREGIONS AND POWIATS

As of the end of June 2016

REGIONY WOJEWÓDZTWA PODREGIONY POWIATY	REGIONS VOIVODSHIPS SUBREGIONS POWIATS	Ogółem Total	Według stażu pracy ^a By total work seniority ^a					Bez stażu No work seniority	
			do 1 roku below 1 year	1—5	3—10	10—20	20—30		powyżej 30 lat more than 30 years
w osobach in persons									
POLSKA	POLAND	1392460	254264	308511	208835	213640	143059	55283	208868
REGION	CENTRALNY	301004	53732	63523	46293	47622	32902	11915	45017
LÓDZKIE		98979	17986	21106	16079	16563	12083	4332	10830
<i>Podregion łódzki</i>		<i>15682</i>	<i>2419</i>	<i>3103</i>	<i>2660</i>	<i>2931</i>	<i>2169</i>	<i>764</i>	<i>1636</i>
łódzki wschodni		2712	509	510	434	482	354	128	295
pabianicki		4757	752	922	828	901	737	267	350
zgierski		6973	965	1403	1194	1321	948	326	816
brzeziński		1240	193	268	204	227	130	43	175
<i>Podregion m. Łódź</i>		<i>30483</i>	<i>6331</i>	<i>5681</i>	<i>4977</i>	<i>5121</i>	<i>4630</i>	<i>1463</i>	<i>2280</i>
m. Łódź		30483	6331	5681	4977	5121	4630	1463	2280
<i>Podregion piotrkowski</i>		<i>21780</i>	<i>3663</i>	<i>5040</i>	<i>3796</i>	<i>3612</i>	<i>2281</i>	<i>903</i>	<i>2485</i>
bełchatowski		4241	757	1017	779	637	396	151	504
opoczyński		2656	440	642	480	448	252	150	244
piotrkowski		2849	512	679	445	447	293	131	342
radomszczański		4302	674	954	691	713	449	155	666
tomaszowski		4710	767	1036	851	848	558	160	490
m. Piotrków Trybunalski		3022	513	712	550	519	333	156	239
<i>Podregion sieradzki</i>		<i>17250</i>	<i>2792</i>	<i>4243</i>	<i>2726</i>	<i>2766</i>	<i>1738</i>	<i>649</i>	<i>2336</i>
łaski		2262	373	520	344	422	246	97	260
pajęczański		1773	300	509	313	258	136	43	214
poddębicki		1703	266	448	279	274	139	38	259
sieradzki		4463	772	1019	633	657	437	154	791
wieluński		2998	524	753	491	442	282	113	393
wieruszowski		1100	150	309	160	155	126	48	152
zduńskowolski		2951	407	685	506	558	372	156	267
<i>Podregion skierniewicki</i>		<i>13784</i>	<i>2781</i>	<i>3039</i>	<i>1920</i>	<i>2133</i>	<i>1265</i>	<i>553</i>	<i>2093</i>
kutnowski		5260	1135	1233	668	751	434	187	852
łęczycki		2368	488	516	324	347	163	53	477
łowicki		2596	511	518	409	426	277	136	319
rawski		1240	238	283	152	192	124	51	200
skierniewicki		831	150	182	128	142	79	37	113
m. Skierniewice		1489	259	307	239	275	188	89	132
MAZOWIECKIE		202025	35746	42417	30214	31059	20819	7583	34187
<i>Podregion ciechanowski</i>		<i>19936</i>	<i>3223</i>	<i>5028</i>	<i>3135</i>	<i>2851</i>	<i>1606</i>	<i>463</i>	<i>3630</i>
ciechanowski		4804	780	1202	784	752	486	152	648
mławski		3200	480	774	556	463	299	94	534
płoński		4877	778	1246	727	678	376	99	973
pułtuski		4024	681	1013	609	531	261	70	859
żuromiński		3031	504	793	459	427	184	48	616
<i>Podregion ostrołęcki</i>		<i>19964</i>	<i>3826</i>	<i>4541</i>	<i>2606</i>	<i>2377</i>	<i>1345</i>	<i>476</i>	<i>4793</i>
makowski		3625	623	809	451	386	170	36	1150
ostrołęcki		4508	863	1135	605	545	271	83	1006
ostrowski		3681	853	864	444	364	198	90	868
przasnyski		2619	501	591	319	277	149	49	733
wyszkowski		2428	446	478	349	301	217	73	564
m. Ostrołęka		3103	540	664	438	504	340	145	472

^a Patrz uwagi do tablic pkt 3, na str. 12.

^a See comments to tables, item 3, on page 12.

TABL. 38. BEZROBOTNI WEDŁUG STAŻU PRACY, REGIONÓW, WOJEWÓDZTW, PODREGIONÓW I POWIATÓW (cd.)

Stan w końcu czerwca 2016 r.

UNEMPLOYED PERSONS BY WORK SENIORITY, REGIONS, VOIVODSHIPS, SUBREGIONS AND POWIATS (cont.)

As of the end of June 2016

REGIONY WOJEWÓDZTWA PODREGIONY POWIATY	REGIONS VOIVODSHIPS SUBREGIONS POWIATS	Ogółem Total	Według stażu pracy ^a By total work seniority ^a					Bez stażu No work seniority	
			do 1 roku below 1 year	1—5	3—10	10—20	20—30		powyżej 30 lat more than 30 years
w osobach in persons									
Podregion radomski		45619	7332	10376	6740	6798	3906	1081	9386
białobrzeski		1394	262	371	212	163	82	29	275
kozienicki		3308	548	782	488	465	278	105	642
lipski		1984	413	484	215	202	103	35	532
przysuski		4351	619	934	670	639	312	74	1103
radomski		12390	1883	2829	1899	1886	1026	262	2605
szydłowiecki		4081	656	1031	661	693	317	77	646
zwoleński		2312	355	647	294	304	116	31	565
m. Radom		15799	2596	3298	2301	2446	1672	468	3018
Podregion m.st. Warszawa		37682	8137	6348	5602	6351	5377	2258	3609
m. st. Warszawa		37682	8137	6348	5602	6351	5377	2258	3609
Podregion warszawski-wschodni		28199	4308	5546	4553	4671	3415	1164	4542
garwoliński		5221	858	1158	722	717	453	196	1117
legionowski		3825	587	732	618	694	498	169	527
miński		3759	578	726	629	702	501	229	394
nowodworski		2843	519	610	445	438	294	96	441
otwocki		2962	483	529	474	551	399	177	349
wołomiński		9589	1283	1791	1665	1569	1270	297	1714
Podregion warszawski-zachodni		21216	2922	3919	3292	3743	2707	1202	3431
grodziski		1803	294	346	276	319	220	119	229
grójecki		1961	308	394	296	278	174	86	425
piaseczyński		4802	413	827	804	926	705	313	814
pruszkowski		4100	502	653	664	730	612	275	664
sochaczewski		2951	378	582	434	458	315	91	693
warszawski zachodni		1986	258	318	279	414	310	182	225
żyrardowski		3613	769	799	539	618	371	136	381
Podregion plocki		18448	3754	4223	2796	2739	1549	573	2814
gostyniński		3174	592	730	438	463	276	155	520
płocki		5869	1269	1377	898	862	405	109	949
sierpecki		3698	788	885	555	468	224	65	713
m. Płock		5707	1105	1231	905	946	644	244	632
Podregion siedlecki		10961	2244	2436	1490	1529	914	366	1982
łosicki		1304	324	285	147	154	77	31	286
siedlecki		2376	530	517	315	285	201	70	458
sokołowski		1939	366	441	263	250	155	59	405
węgrowski		2673	439	611	413	439	214	83	474
m. Siedlce		2669	585	582	352	401	267	123	359
REGION POŁUDNIOWY		234128	43788	49600	34868	36028	25936	10766	33142
MAŁOPOLSKIE		103435	18623	23119	15473	15759	10433	4046	15982
Podregion krakowski		17235	2929	3810	2624	2726	1768	799	2579
bocheński		2523	351	668	406	425	232	110	331
krakowski		5879	928	1204	987	1020	736	301	703
miechowski		1713	372	338	162	179	83	37	542
myślenicki		2693	416	621	425	459	288	149	335
proszowicki		1578	385	380	184	144	76	28	381
wielicki		2849	477	599	460	499	353	174	287
Podregion m. Kraków		18107	3369	3295	2791	2839	2498	752	2563
m. Kraków		18107	3369	3295	2791	2839	2498	752	2563

a Patrz uwagi do tablic pkt 3, na str. 12.

a See comments to tables, item 3, on page 12.

TABL. 38. BEZROBOTNI WEDŁUG STAŻU PRACY, REGIONÓW, WOJEWÓDZTW, PODREGIONÓW I POWIATÓW (cd.)

Stan w końcu czerwca 2016 r.

UNEMPLOYED PERSONS BY WORK SENIORITY, REGIONS, VOIVODSHIPS, SUBREGIONS AND POWIATS (cont.)

As of the end of June 2016

REGIONY WOJEWÓDZTWA PODREGIONY POWIATY	REGIONS VOIVODSHIPS SUBREGIONS POWIATS	Ogółem Total	Według stażu pracy ^a By total work seniority ^a					Bez stażu No work seniority	
			do 1 roku below 1 year	1—5	3—10	10—20	20—30		powyżej 30 lat more than 30 years
w osobach in persons									
Podregion nowosądecki		21686	3817	5216	3380	3389	1757	745	3382
gorlicki		4507	784	1036	668	666	366	210	777
limanowski		6146	1191	1620	963	849	387	144	992
nowosądecki		8061	1341	1894	1301	1343	665	261	1256
m. Nowy Sącz		2972	501	666	448	531	339	130	357
Podregion oświęcimski		17651	3262	3977	2695	2775	1985	851	2106
chrzanowski		4597	907	1097	681	674	493	221	524
olkuski		4806	853	1061	727	730	519	125	791
oświęcimski		4175	830	906	659	693	482	262	343
wadowicki		4073	672	913	628	678	491	243	448
Podregion tarnowski		17296	3354	3997	2374	2457	1488	539	3087
brzeski		3025	604	738	377	396	246	104	560
dąbrowski		3313	672	916	503	402	177	57	586
tarnowski		6721	1283	1441	845	979	551	207	1415
m. Tarnów		4237	795	902	649	680	514	171	526
Podregion nowotarski		11460	1892	2824	1609	1573	937	360	2265
nowotarski		6251	995	1609	869	885	510	168	1215
suski		1774	302	414	271	258	152	91	286
tatrzański		3435	595	801	469	430	275	101	764
ŚLĄSKIE		130693	25165	26481	19395	20269	15503	6720	17160
Podregion bielski		16738	2734	3424	2748	3036	2418	1102	1276
bielski		3351	465	659	579	631	537	259	221
cieszyński		4515	804	969	743	764	603	271	361
żywiecki		5096	797	1068	817	919	685	273	537
m. Bielsko-Biała		3776	668	728	609	722	593	299	157
Podregion bytomski		16719	3732	3352	2319	2435	1744	675	2462
lubliniecki		2243	385	533	364	348	264	142	207
tarnogórski		4322	906	951	610	626	421	196	612
m. Bytom		8328	2049	1484	1065	1217	864	265	1384
m. Piekary Śląskie		1826	392	384	280	244	195	72	259
Podregion częstochowski		19227	3458	3961	2974	2946	2546	842	2500
częstochowski		5164	941	1019	843	804	644	191	722
kłobucki		3377	635	849	492	559	310	124	408
myszkowski		2919	420	714	458	465	364	153	345
m. Częstochowa		7767	1462	1379	1181	1118	1228	374	1025
Podregion gliwicki		12282	2161	2564	1678	1818	1357	687	2017
gliwicki		2616	411	544	357	400	262	125	517
m. Gliwice		4934	778	914	658	716	613	315	940
m. Zabrze		4732	972	1106	663	702	482	247	560
Podregion katowicki		17859	3869	3648	2523	2756	2073	971	2019
m. Chorzów		3336	723	677	449	572	378	168	369
m. Katowice		6776	1631	1343	969	1040	857	324	612
m. Mysłowice		1766	347	365	280	287	228	86	173
m. Ruda Śląska		2723	549	606	378	356	251	186	397
m. Siemianowice Śląskie		1926	389	377	264	305	220	124	247
m. Świętochłowice		1332	230	280	183	196	139	83	221

a Patrz uwagi do tablic pkt 3, na str. 12.

a See comments to tables, item 3, on page 12.

TABL. 38. BEZROBOTNI WEDŁUG STAŻU PRACY, REGIONÓW, WOJEWÓDZTW, PODREGIONÓW I POWIATÓW (cd.)

Stan w końcu czerwca 2016 r.

UNEMPLOYED PERSONS BY WORK SENIORITY, REGIONS, VOIVODSHIPS, SUBREGIONS AND POWIATS (cont.)

As of the end of June 2016

REGIONY WOJEWÓDZTWA PODREGIONY POWIATY	REGIONS VOIVODSHIPS SUBREGIONS POWIATS	Ogółem Total	Według stażu pracy ^a By total work seniority ^a					Bez stażu No work seniority	
			do 1 roku below 1 year	1—5	3—10	10—20	20—30		powyżej 30 lat more than 30 years
w osobach in persons									
Podregion rybnicki		15785	3371	3364	2238	2341	1412	768	2291
raciborski		2450	504	516	340	404	276	167	243
rybnicki		1629	319	317	248	232	145	66	302
wodzisławski		4245	947	929	541	554	357	201	716
m. Jastrzębie-Zdrój		2635	547	571	417	426	218	70	386
m. Rybnik		3476	772	713	458	490	306	213	524
m. Żory		1350	282	318	234	235	110	51	120
Podregion sosnowiecki		25030	4678	4825	3813	3788	3028	1032	3866
będziński		5890	1002	1173	897	893	666	239	1020
zawierciański		5191	1077	1116	710	749	604	217	718
m. Dąbrowa Górnicza		4578	1062	835	761	697	610	178	435
m. Jaworzno		1900	339	389	306	311	227	151	177
m. Sosnowiec		7471	1198	1312	1139	1138	921	247	1516
Podregion tyski		7053	1162	1343	1102	1149	925	643	729
mikołowski		1960	366	360	289	287	246	135	277
pszczyński		1959	293	391	305	311	268	154	237
bieruńsko-łędziński		951	150	162	156	151	124	137	71
m. Tychy		2183	353	430	352	400	287	217	144
REGION WSCHODNI		313625	63187	68875	42102	41741	25914	9071	62735
LUBELSKIE		95799	21944	19963	11286	11205	6937	2334	22130
Podregion bialski		15823	3538	3412	1954	1810	1093	366	3650
bialski		5475	1419	1244	641	532	325	116	1198
parczewski		1481	442	248	164	136	119	31	341
radzyński		2982	590	662	391	301	134	45	859
włodawski		2691	455	586	318	362	175	46	749
m. Biała Podlaska		3194	632	672	440	479	340	128	503
Podregion chełmsko-zamojski		31204	7330	6423	3377	3388	2089	663	7934
biłgorajski		2957	615	599	320	316	210	85	812
chełmski		4653	1141	900	520	538	304	83	1167
hrubieszowski		4378	989	905	461	417	171	56	1379
krasnostawski		3965	864	697	358	326	226	69	1425
tomaszowski		3430	865	800	359	369	209	82	746
zamojski		5066	1234	1180	513	470	304	81	1284
m. Chełm		3174	795	607	392	439	317	82	542
m. Zamość		3581	827	735	454	513	348	125	579
Podregion lubelski		28354	6744	5737	3628	3828	2440	841	5136
lubartowski		4764	1169	1053	600	626	330	116	870
lubelski		5124	1134	1057	593	581	322	112	1325
łęczyński		1778	512	334	216	175	113	40	388
świdnicki		3429	677	693	430	472	282	137	738
m. Lublin		13259	3252	2600	1789	1974	1393	436	1815
Podregion puławski		20418	4332	4391	2327	2179	1315	464	5410
janowski		2547	469	524	264	260	125	26	879
kraśnicki		5260	1118	964	522	396	312	72	1876
łukowski		3210	632	847	415	429	209	103	575
opolski		3085	659	650	320	354	190	73	839
puławski		3730	828	804	453	444	308	123	770
rycki		2586	626	602	353	296	171	67	471

a Patrz uwagi do tablic pkt 3, na str. 12.

a See comments to tables, item 3, on page 12.

TABL. 38. BEZROBOTNI WEDŁUG STAŻU PRACY, REGIONÓW, WOJEWÓDZTW, PODREGIONÓW I POWIATÓW (cd.)

Stan w końcu czerwca 2016 r.

UNEMPLOYED PERSONS BY WORK SENIORITY, REGIONS, VOIVODSHIPS, SUBREGIONS AND POWIATS (cont.)

As of the end of June 2016

REGIONY WOJEWÓDZTWA PODREGIONY POWIATY	REGIONS VOIVODSHIPS SUBREGIONS POWIATS	Ogółem Total	Według stażu pracy ^a By total work seniority ^a					Bez stażu No work seniority	
			do 1 roku below 1 year	1—5	3—10	10—20	20—30		powyżej 30 lat more than 30 years
w osobach in persons									
PODKARPACKIE		107982	20196	24575	15640	15518	9229	3199	19625
<i>Podregion krośnieński</i>		24953	4400	5729	3809	3803	2175	752	4285
bieszczadzki		1467	280	359	236	208	121	43	220
brzozowski		5317	913	1234	918	801	429	111	911
jasielski		6994	1215	1585	938	953	557	186	1560
krośnieński		4067	757	871	646	659	375	165	594
sanocki		3551	542	832	539	570	376	135	557
leski		2049	418	525	304	342	153	44	263
m. Krosno		1508	275	323	228	270	164	68	180
<i>Podregion przemyski</i>		24070	4470	5575	3230	3342	1838	605	5010
jarosławski		7804	1501	1776	1049	1040	601	161	1676
lubaczowski		2726	589	729	404	360	205	56	383
przemyski		4628	755	1119	582	661	322	132	1057
przeworski		5024	986	1093	647	663	355	130	1150
m. Przemysł		3888	639	858	548	618	355	126	744
<i>Podregion rzeszowski</i>		31472	6320	6570	4567	4432	2739	915	5929
kolbuszowski		2637	559	551	343	393	210	64	517
łańcucki		3992	804	872	570	570	343	137	696
ropczycko-sędziszowski		4746	790	1020	716	628	301	101	1190
rzeszowski		7631	1640	1561	1074	1018	697	213	1428
strzyżowski		4610	696	1079	711	682	332	114	996
m. Rzeszów		7856	1831	1487	1153	1141	856	286	1102
<i>Podregion tarnobrzeski</i>		27487	5006	6701	4034	3941	2477	927	4401
dębicki		5565	1047	1443	862	752	420	145	896
leżajski		4395	934	976	579	536	290	121	959
mielecki		5605	853	1398	903	915	522	219	795
nizkański		3981	831	957	534	506	345	95	713
stalowowolski		3604	498	840	499	580	441	186	560
tarnobrzeski		2228	450	568	317	317	228	69	279
m. Tarnobrzeg		2109	393	519	340	335	231	92	199
PODLASKIE		50271	9769	10947	6572	6816	4631	1715	9821
<i>Podregion białostocki</i>		22542	4429	4465	2941	3201	2382	933	4191
białostocki		6230	1201	1217	791	859	677	247	1238
sokółski		3935	750	851	467	515	268	85	999
m. Białostok		12377	2478	2397	1683	1827	1437	601	1954
<i>Podregion łomżyński</i>		16083	2942	3809	2059	2053	1308	502	3410
bielski		1703	331	371	230	247	157	89	278
hajnowski		1526	262	354	216	248	170	77	199
kolneński		2408	456	615	271	216	120	35	695
łomżyński		2012	380	509	246	239	120	27	491
siemiatycki		1571	254	360	184	175	112	49	437
wysokomazowiecki		1883	372	445	194	206	114	37	515
zambrowski		1940	336	448	302	264	163	65	362
m. Łomża		3040	551	707	416	458	352	123	433
<i>Podregion suwalski</i>		11646	2398	2673	1572	1562	941	280	2220
augustowski		2876	580	635	399	429	236	66	531
grajewski		2954	517	703	413	408	194	70	649
moniecki		1671	371	331	179	179	93	29	489
sejneński		1290	338	315	166	149	68	12	242
suwalski		772	200	214	94	89	52	9	114
m. Suwałki		2083	392	475	321	308	298	94	195

a Patrz uwagi do tablic pkt 3, na str. 12.

a See comments to tables, item 3, on page 12.

TABL. 38. BEZROBOTNI WEDŁUG STAŻU PRACY, REGIONÓW, WOJEWÓDZTW, PODREGIONÓW I POWIATÓW (cd.)

Stan w końcu czerwca 2016 r.

UNEMPLOYED PERSONS BY WORK SENIORITY, REGIONS, VOIVODSHIPS, SUBREGIONS AND POWIATS (cont.)

As of the end of June 2016

REGIONY WOJEWÓDZTWA PODREGIONY POWIATY	REGIONS VOIVODSHIPS SUBREGIONS POWIATS	Ogółem Total	Według stażu pracy ^a By total work seniority ^a					Bez stażu No work seniority	
			do 1 roku below 1 year	1—5	3—10	10—20	20—30		powyżej 30 lat more than 30 years
w osobach in persons									
ŚWIĘTOKRZYSKIE		59573	11278	13390	8604	8202	5117	1823	11159
<i>Podregion kielecki</i>		39029	7216	8704	6148	5974	3775	1325	5887
kielecki		10336	2137	2341	1495	1271	810	256	2026
konecki		4602	715	1131	807	806	400	141	602
ostrowiecki		5769	1007	1282	835	884	531	209	1021
skarżyski		5412	892	1287	876	894	596	199	668
starachowicki		4423	621	983	840	859	526	141	453
m. Kielce		8487	1844	1680	1295	1260	912	379	1117
<i>Podregion sandomiersko- -jędrzejowski</i>		20544	4062	4686	2456	2228	1342	498	5272
buski		2032	339	494	230	228	123	72	546
jędrzejowski		4010	861	963	530	445	289	98	824
kazimierski		1621	307	294	131	116	76	30	667
opatowski		3841	693	820	391	358	230	68	1281
pińczowski		1325	288	287	135	177	89	53	296
sandomierski		3094	631	658	334	335	177	63	896
staszowski		2992	607	773	460	388	218	61	485
włoszczowski		1629	336	397	245	181	140	53	277
REGION PÓLNOCNO- -ZACHODNI		182044	31368	41534	28478	29119	19971	8636	22938
LUBUSKIE		33449	5200	7426	5222	5733	3922	1692	4254
<i>Podregion gorzowski</i>		12058	1744	2748	1925	2117	1530	651	1343
gorzowski		1873	291	398	286	325	259	111	203
międzyrzecki		2955	408	698	497	559	328	142	323
słubicki		769	141	151	106	114	116	52	89
strzelecko-drezdenecki		2675	362	661	444	442	274	108	384
sulęciński		1158	173	289	200	195	153	53	95
m. Gorzów Wielkopolski		2628	369	551	392	482	400	185	249
<i>Podregion zielonogórski</i>		21391	3456	4678	3297	3616	2392	1041	2911
krośnieński		2535	413	566	393	436	261	107	359
nowosolski		4004	686	838	625	641	429	195	590
świebodziński		1780	257	380	250	255	212	117	309
zielonogórski		2561	371	529	376	428	294	116	447
żagański		3150	552	767	526	522	335	106	342
żarski		2598	417	600	398	458	279	127	319
wschowski		1431	215	359	234	281	128	64	150
m. Zielona Góra		3332	545	639	495	595	454	209	395
WIELKOPOLSKIE		81912	13093	19481	13253	13351	8908	4370	9456
<i>Podregion kaliski</i>		13446	2189	3261	2127	2063	1459	783	1564
jarociński		1732	262	437	284	262	181	146	160
kaliski		1388	252	328	209	194	134	48	223
kępiński		698	107	168	102	109	74	58	80
krotoszyński		1592	208	440	239	266	178	86	175
ostrowski		3244	558	786	528	516	358	171	327
ostrzeszowski		1287	179	289	209	181	124	70	235
pleszewski		1281	204	332	210	169	119	60	187
m. Kalisz		2224	419	481	346	366	291	144	177
<i>Podregion koniński</i>		24783	4442	6606	4041	3748	2014	743	3189
gnieźnieński		4344	759	1038	712	727	450	188	470
kolski		3734	669	1006	549	538	245	98	629

a Patrz uwagi do tablic pkt 3, na str. 12.

a See comments to tables, item 3, on page 12.

TABL. 38. BEZROBOTNI WEDŁUG STAŻU PRACY, REGIONÓW, WOJEWÓDZTW, PODREGIONÓW I POWIATÓW (cd.)

Stan w końcu czerwca 2016 r.

UNEMPLOYED PERSONS BY WORK SENIORITY, REGIONS, VOIVODSHIPS, SUBREGIONS AND POWIATS (cont.)

As of the end of June 2016

REGIONY WOJEWÓDZTWA PODREGIONY POWIATY	REGIONS VOIVODSHIPS SUBREGIONS POWIATS	Ogółem Total	Według stażu pracy ^a By total work seniority ^a					Bez stażu No work seniority	
			do 1 roku below 1 year	1—5	3—10	10—20	20—30		powyżej 30 lat more than 30 years
w osobach in persons									
koniński		6169	1159	1823	968	786	366	118	949
słupecki		2173	493	577	341	312	134	54	262
turecki		2249	337	632	423	361	196	80	220
wrzesiński		2527	377	598	437	406	298	104	307
m. Konin		3587	648	932	611	618	325	101	352
Podregion leszczyński		11818	1513	2810	1926	2162	1428	796	1183
gostyński		2256	272	616	372	378	256	148	214
grodziski		1385	198	302	228	276	173	66	142
kościański		1436	228	336	227	255	176	107	107
leszczyński		896	104	220	134	186	118	72	62
międzychodzki		727	108	181	106	105	73	68	86
nowotomyski		1148	143	289	196	176	160	83	101
rawicki		1503	186	320	283	302	168	77	167
wolsztyński		829	81	169	119	169	118	68	105
m. Leszno		1638	193	377	261	315	186	107	199
Podregion pilski		13295	1892	3221	2150	2270	1473	731	1558
chodzieski		2046	226	461	369	424	253	103	210
czarnkowsko-trzcianecki		2084	279	498	328	369	263	133	214
pilski		4156	622	916	645	677	482	268	546
wągrowiecki		2012	307	556	320	334	176	95	224
złotowski		2997	458	790	488	466	299	132	364
Podregion poznański		11178	1576	2235	1819	1932	1489	799	1328
obornicki		1543	281	353	239	245	161	91	173
poznański		4264	651	716	724	797	679	356	341
szamotulski		1963	259	436	327	353	257	124	207
średzki		2413	248	505	381	374	257	136	512
śremski		995	137	225	148	163	135	92	95
Podregion m. Poznań		7392	1481	1348	1190	1176	1045	518	634
m. Poznań		7392	1481	1348	1190	1176	1045	518	634
ZACHODNIOPOMORSKIE		66683	13075	14627	10003	10035	7141	2574	9228
Podregion koszaliński		15304	2464	3321	2557	2757	1872	682	1651
białogardzki		3437	526	873	587	632	380	112	327
kołobrzeski		2008	308	391	289	267	239	134	380
koszaliński		3252	557	684	576	588	365	118	364
slawieński		2980	448	661	531	581	358	111	290
m. Koszalin		3627	625	712	574	689	530	207	290
Podregion szczecinecko-pyrzycki		22649	4157	5455	3391	3443	2126	732	3345
choszczeński		2857	656	605	397	330	218	71	580
drawski		3406	456	849	548	615	367	130	441
myśliborski		2315	357	530	313	374	245	97	399
pyrzycki		2096	597	544	254	174	108	46	373
szczecinecki		4910	859	1161	797	817	526	178	572
świdwiński		2541	399	639	437	433	240	90	303
wałeckie		1973	330	525	286	363	215	57	197
łobeski		2551	503	602	359	337	207	63	480
Podregion m. Szczecin		9660	2827	1599	1314	1134	1181	425	1180
m. Szczecin		9660	2827	1599	1314	1134	1181	425	1180

^a Patrz uwagi do tablic pkt 3, na str. 12.

^a See comments to tables, item 3, on page 12.

TABL. 38. BEZROBOTNI WEDŁUG STAŻU PRACY, REGIONÓW, WOJEWÓDZTW, PODREGIONÓW I POWIATÓW (cd.)

Stan w końcu czerwca 2016 r.

UNEMPLOYED PERSONS BY WORK SENIORITY, REGIONS, VOIVODSHIPS, SUBREGIONS AND POWIATS (cont.)

As of the end of June 2016

REGIONY WOJEWÓDZTWA PODREGIONY POWIATY	REGIONS VOIVODSHIPS SUBREGIONS POWIATS	Ogółem Total	Według stażu pracy ^a By total work seniority ^a					Bez stażu No work seniority	
			do 1 roku below 1 year	1—5	3—10	10—20	20—30		powyżej 30 lat more than 30 years
w osobach in persons									
Podregion szczeciński		19070	3627	4252	2741	2701	1962	735	3052
goleniowski		2746	483	643	370	401	292	111	446
gryfiński		2646	510	610	407	367	271	85	396
gryfiński		3579	602	800	538	580	331	159	569
kamiński		2517	509	571	363	308	256	79	431
policki		2204	396	465	307	266	256	60	454
stargardzki		4614	1011	1017	662	666	450	208	600
m. Swinoujście		764	116	146	94	113	106	33	156
REGION POŁUDNIOWO- -ZACHODNI		123518	20775	28414	19246	21058	15044	6245	12736
DOLNOŚLĄSKIE		90706	15171	20634	14537	15789	10944	4471	9160
Podregion jeleniogórski		19408	3050	4579	3144	3458	2228	880	2069
bolesławiecki		1870	308	455	285	311	194	132	185
jaworski		2403	421	614	423	402	255	83	205
jeleniogórski		2257	369	449	370	428	317	116	208
kamiennogórski		1436	183	359	221	288	219	71	95
lubański		2273	337	548	362	434	243	99	250
lwówecki		2505	298	572	447	442	246	68	432
zgorzelecki		2502	446	570	366	431	300	128	261
złotoryjski		2636	416	697	447	450	242	75	309
m. Jelenia Góra		1526	272	315	223	272	212	108	124
Podregion legnicko-głogowski		15628	2726	3743	2550	2534	1551	638	1886
głogowski		3481	681	842	575	518	316	141	408
górowski		2185	303	594	347	359	199	57	326
legnicki		2451	384	586	427	425	253	110	266
lubiński		2263	448	502	374	343	202	87	307
polkowicki		2166	392	525	326	365	200	65	293
m. Legnica		3082	518	694	501	524	381	178	286
Podregion wałbrzyski		27271	4443	6378	4363	4828	3483	1248	2528
dzierżoniowski		3186	521	762	502	606	441	161	193
kłodzki		9027	1413	2198	1415	1628	1112	327	934
świdnicki		4836	754	1045	775	832	744	308	378
wałbrzyski		2659	392	611	452	545	316	120	223
ząbkowicki		3283	624	750	542	480	327	122	438
m. Wałbrzych		4280	739	1012	677	737	543	210	362
Podregion wrocławski		17143	2571	3930	2724	3011	2048	889	1970
milicki		1356	200	366	209	215	144	65	157
oleśnicki		3101	426	736	473	594	364	160	348
oławski		2587	303	603	415	442	326	128	370
strzeliński		1970	385	453	293	320	231	90	198
średzki		1517	245	313	243	279	176	83	178
trzebnicki		2344	336	530	369	415	302	136	256
wołowski		2232	302	541	345	386	236	100	322
wrocławski		2036	374	388	377	360	269	127	141
Podregion m. Wrocław		11256	2381	2004	1756	1958	1634	816	707
m. Wrocław		11256	2381	2004	1756	1958	1634	816	707
OPOLSKIE		32812	5604	7780	4709	5269	4100	1774	3576
Podregion nyski		15333	2612	3725	2247	2525	1861	800	1563
brzeski		3998	628	990	653	689	511	195	332

a Patrz uwagi do tablic pkt 3, na str. 12.

a See comments to tables, item 3, on page 12.

TABL. 38. BEZROBOTNI WEDŁUG STAŻU PRACY, REGIONÓW, WOJEWÓDZTW, PODREGIONÓW I POWIATÓW (cd.)

Stan w końcu czerwca 2016 r.

UNEMPLOYED PERSONS BY WORK SENIORITY, REGIONS, VOIVODSHIPS, SUBREGIONS AND POWIATS (cont.)

As of the end of June 2016

REGIONY WOJEWÓDZTWA PODREGIONY POWIATY	REGIONS VOIVODSHIPS SUBREGIONS POWIATS	Ogółem Total	Według stażu pracy ^a By total work seniority ^a					Bez stażu No work seniority	
			do 1 roku below 1 year	1—5	3—10	10—20	20—30		powyżej 30 lat more than 30 years
			w osobach in persons						
głubczycki		2160	341	505	305	368	217	102	322
namysłowski		1601	298	435	230	239	167	74	158
nyski		5311	980	1251	743	871	676	326	464
prudnicki		2263	365	544	316	358	290	103	287
Podregion opolski		17479	2992	4055	2462	2744	2239	974	2013
kędzierzyńsko-kozielski		3448	512	815	431	532	417	195	546
kluczborski		2072	462	460	293	307	234	84	232
krapakowicki		1760	341	435	237	300	207	84	156
oleski		1540	229	403	215	238	169	67	219
opolski		3600	595	802	587	555	523	218	320
strzelecki		1506	227	416	178	220	156	91	218
m. Opole		3553	626	724	521	592	533	235	322
REGION PÓLNOCNY		238141	41414	56565	37848	38072	23292	8650	32300
KUJAWSKO-POMORSKIE		98898	17294	23846	15638	15378	9245	3371	14126
Podregion bydgosko-toruński		21970	3688	4760	3581	3896	2751	1241	2053
bydgoski		3116	492	730	458	512	386	190	348
toruński		4982	810	1146	833	840	468	153	732
m. Bydgoszcz		8375	1399	1678	1369	1508	1284	604	533
m. Toruń		5497	987	1206	921	1036	613	294	440
Podregion grudziądzki		20027	3512	5255	3177	3089	1714	606	2674
brodnicki		3138	588	835	493	451	252	77	442
chełmiński		2694	406	693	460	472	268	91	304
golubsko-dobrzyński		2495	448	644	353	355	153	50	492
grudziądzki		2385	479	714	385	330	149	50	278
rypiński		2306	424	630	350	284	148	45	425
wąbrzeski		2245	373	606	377	314	158	44	373
m. Grudziądz		4764	794	1133	759	883	586	249	360
Podregion włocławski		26351	5218	5935	3986	3530	1991	448	5243
aleksandrowski		3339	622	807	526	474	262	90	558
lipnowski		4918	839	1055	683	590	261	58	1432
radziejowski		3229	711	755	453	359	168	33	750
włocławski		7029	1402	1668	1055	840	466	88	1510
m. Włocławek		7836	1644	1650	1269	1267	834	179	993
Podregion inowrocławski		21685	3443	5561	3498	3479	2023	777	2904
inowrocławski		10584	1787	2554	1681	1690	1011	395	1466
mogileński		2520	397	698	411	398	183	63	370
nakielski		4651	731	1206	765	732	470	186	561
żniński		3930	528	1103	641	659	359	133	507
Podregion świecki		8865	1433	2335	1396	1384	766	299	1252
sępoleński		2351	363	645	383	365	203	68	324
świecki		3719	642	944	576	597	352	133	475
tucholski		2795	428	746	437	422	211	98	453
POMORSKIE		66896	11388	15423	10786	11321	7046	2967	7965
Podregion gdański		14149	2342	3182	2298	2343	1450	567	1967
gdański		2210	415	450	380	332	255	81	297
kartuski		1927	268	476	272	314	186	96	315

^a Patrz uwagi do tablic pkt 3, na str. 12.

^a See comments to tables, item 3, on page 12.

TABL. 38. BEZROBOTNI WEDŁUG STAŻU PRACY, REGIONÓW, WOJEWÓDZTW, PODREGIONÓW I POWIATÓW (dok.)

Stan w końcu czerwca 2016 r.

UNEMPLOYED PERSONS BY WORK SENIORITY, REGIONS, VOIVODSHIPS, SUBREGIONS AND POWIATS (cont.)

As of the end of June 2016

REGIONY WOJEWÓDZTWA PODREGIONY POWIATY	REGIONS VOIVODSHIPS SUBREGIONS POWIATS	Ogółem Total	Według stażu pracy ^a By total work seniority ^a					Bez stażu No work seniority	
			do 1 roku below 1 year	1—5	3—10	10—20	20—30		powyżej 30 lat more than 30 years
w osobach in persons									
nowodworski		1721	437	428	268	249	124	36	179
pucki		2153	318	450	337	378	278	107	285
wejherowski		6138	904	1378	1041	1070	607	247	891
Podregion słupski		13838	2167	3529	2272	2474	1511	598	1287
bydowski		4419	593	1276	761	731	397	160	501
łębski		2287	338	550	394	441	284	83	197
słupski		4456	732	1137	699	820	490	187	391
m. Słupsk		2676	504	566	418	482	340	168	198
Podregion starogardzki		15055	2760	3592	2378	2317	1402	610	1996
kwidzyński		2675	479	642	452	425	278	114	285
malborski		3154	596	757	465	519	285	119	413
starogardzki		3989	775	913	591	574	357	160	619
tczewski		3353	601	790	575	507	327	154	399
sztumski		1884	309	490	295	292	155	63	280
Podregion trójmiejski		13496	2584	2513	2189	2450	1685	771	1304
m. Gdańsk		8305	1584	1528	1343	1421	1055	483	891
m. Gdynia		4617	891	886	754	905	566	252	363
m. Sopot		574	109	99	92	124	64	36	50
Podregion chojnicki		10358	1535	2607	1649	1737	998	421	1411
chojnicki		4824	686	1297	766	815	453	185	622
człuchowski		3437	494	763	522	581	370	157	550
kościerski		2097	355	547	361	341	175	79	239
WARMIŃSKO-MAZURSKIE		72347	12732	17296	11424	11373	7001	2312	10209
Podregion elbląski		26508	4349	6498	4273	4357	2478	844	3709
braniewski		3426	532	894	476	481	275	69	699
działdowski		4625	691	1167	799	843	383	127	615
elbląski		4156	728	1038	650	649	335	88	668
iławski		1960	355	487	306	239	190	113	270
nowomiejski		1806	224	532	317	330	124	72	207
ostródzki		5360	881	1316	880	885	463	172	763
m. Elbląg		5175	938	1064	845	930	708	203	487
Podregion ełcki		16352	3206	3759	2543	2366	1487	479	2512
ełcki		5154	1128	1088	772	690	496	157	823
giżycki		2273	443	471	352	338	211	101	357
olecki		2199	349	551	375	372	160	50	342
piski		3768	793	895	560	547	350	97	526
goldapski		1493	293	387	232	220	126	40	195
węgorzewski		1465	200	367	252	199	144	34	269
Podregion olsztyński		29487	5177	7039	4608	4650	3036	989	3988
bartoszycki		4738	809	1215	753	768	419	90	684
kętrzyński		4723	865	1217	716	684	416	135	690
lidzbarski		2862	415	722	473	488	302	94	368
mrażowski		2204	354	486	298	366	259	100	341
niedzicki		1251	234	313	224	184	106	41	149
olsztyński		5883	965	1389	986	997	606	184	756
szczycieński		3243	527	836	503	489	294	107	487
m. Olsztyn		4583	1008	861	655	674	634	238	513

a Patrz uwagi do tablic pkt 3, na str. 12.

a See comments to tables, item 3, on page 12.

BEZROBOTNI ZAREJESTROWANI WEDŁUG PŁCI^a
REGISTERED UNEMPLOYED PERSONS BY SEX^a

w tys.
in thous.

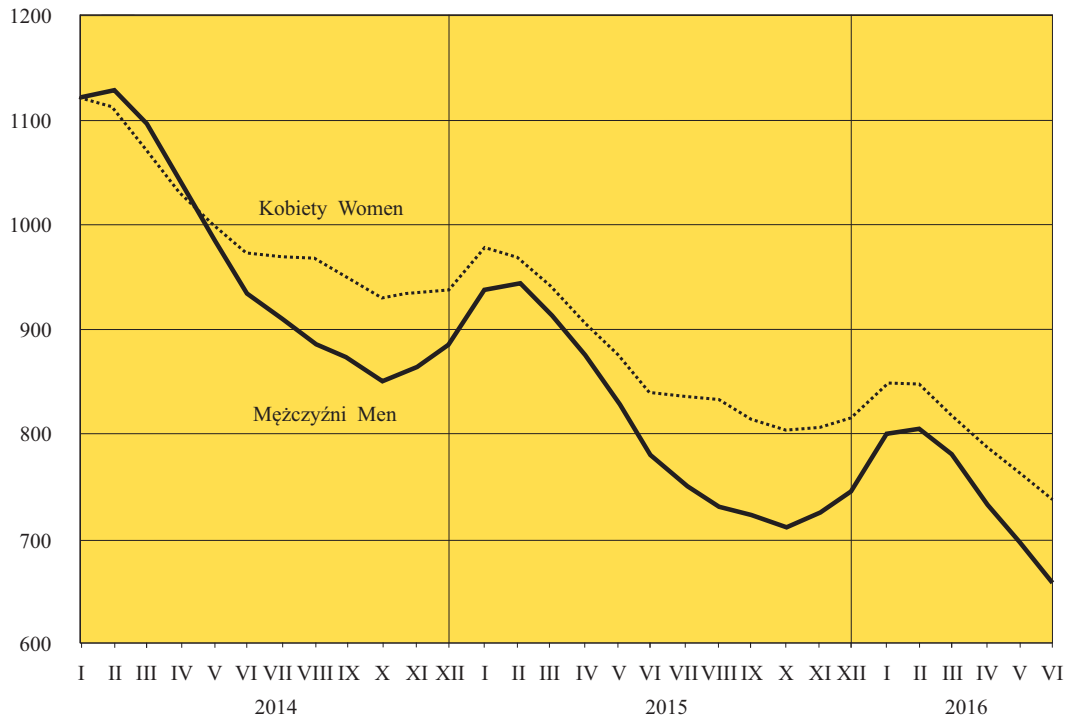

STOPA BEZROBOCIA^a
UNEMPLOYMENT RATE^a

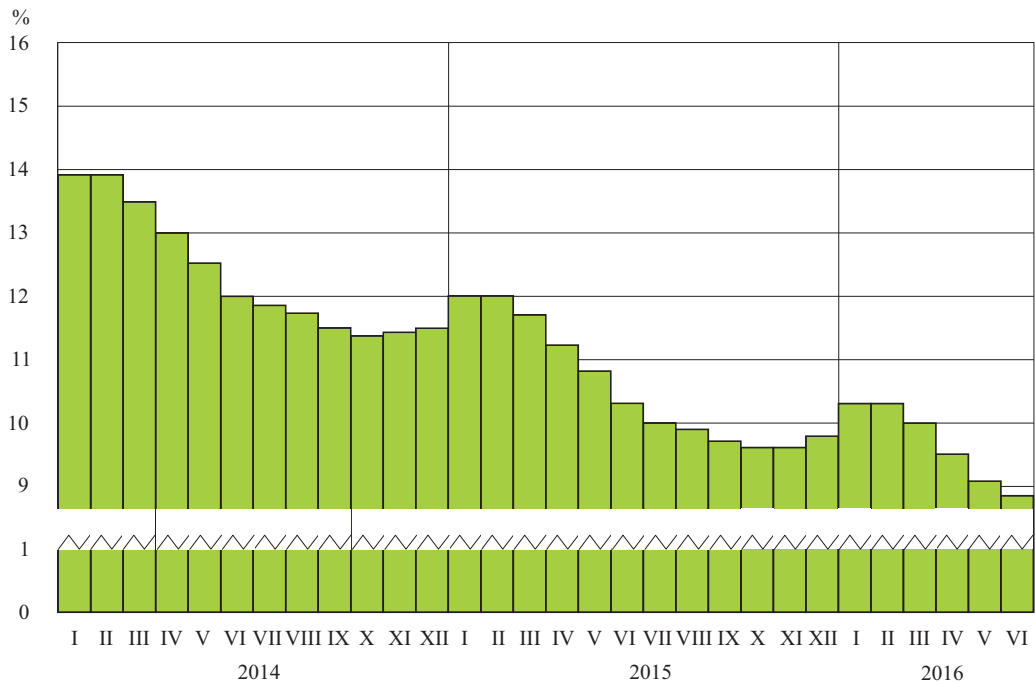

^a Stan w końcu miesiąca. Patrz uwagi metodyczne pkt. 1, 2 na str. 7—8.
^a As of the end of month. See methodological notes item 1, 2 on page 7—8.

STOPA ODPLYWU BEZROBOTNYCH^b
OUTFLOW FROM UNEMPLOYMENT RATE^b

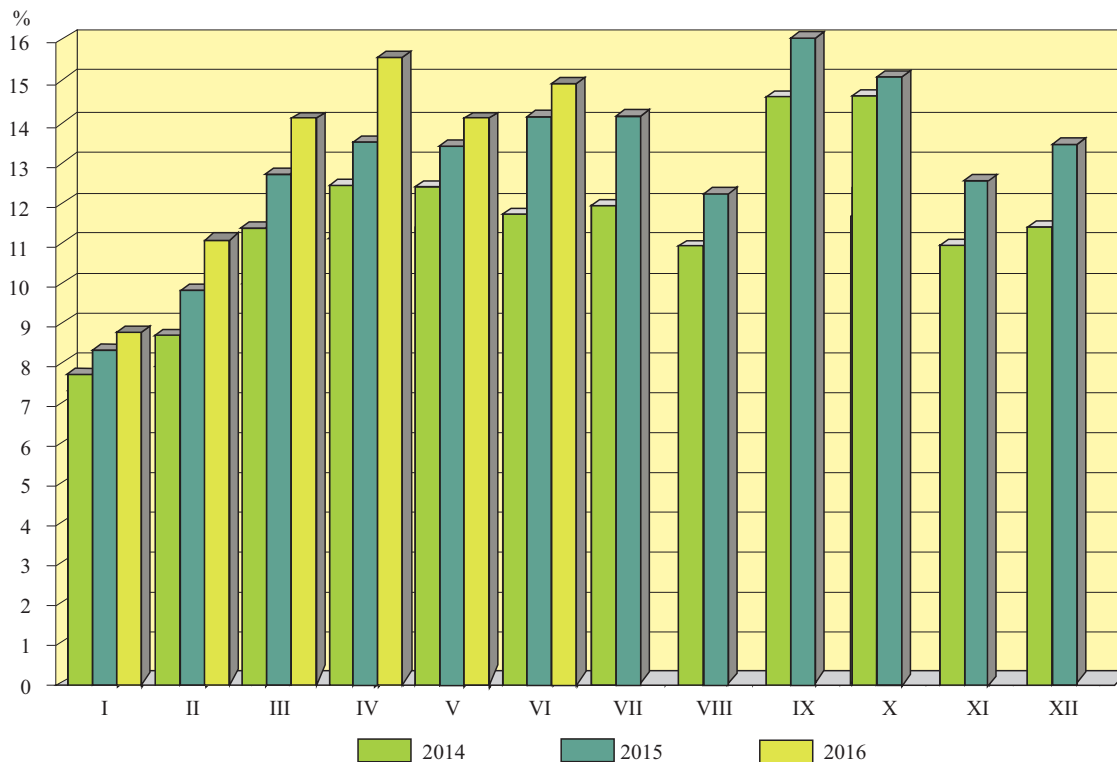

RELACJA BEZROBOTNYCH, KTÓRZY PODJĘLI PRACĘ W STOSUNKU DO LICZBY NOWO ZAREJESTROWANYCH
Stan w ciągu miesiąca
RELATION OF THE UNEMPLOYED PERSONS, WHO RECEIVED JOBS AS THE SHARE OF THE NEWLY REGISTERED
During a month

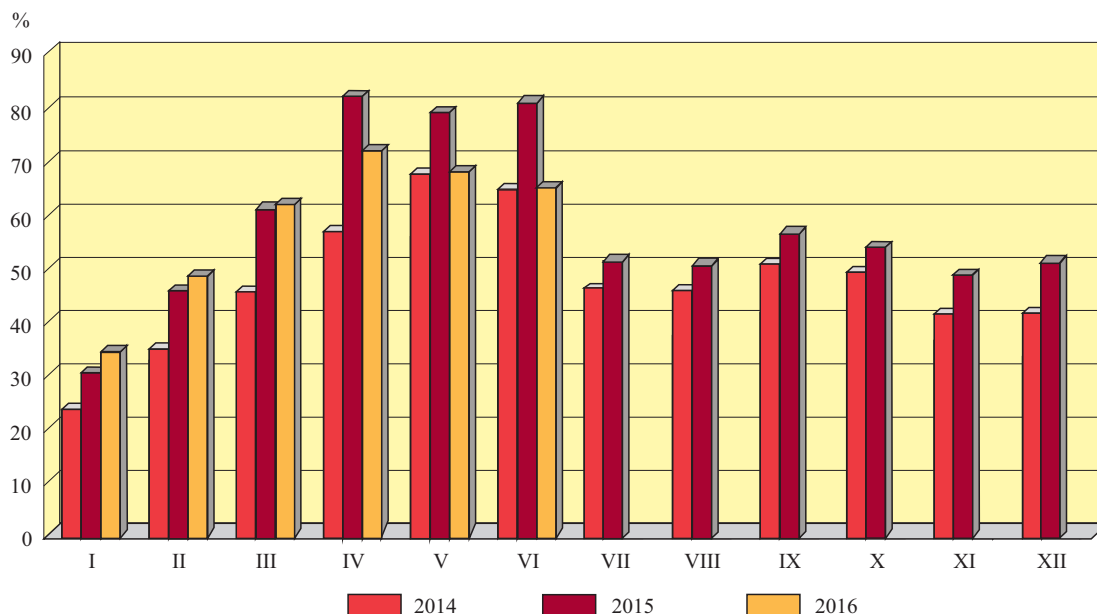

^b Bezrobotni wyrejestrowani w stosunku do liczby bezrobotnych wg stanu na koniec poprzedniego miesiąca.
^b Outflow from unemployment as share of unemployed persons at the end of previous month.

STOPA BEZROBOCIA WEDŁUG WOJEWÓDZTW
Stan w końcu czerwca 2016 r.

UNEMPLOYMENT RATE BY VOIVODSHIPS
As of the end of June 2016

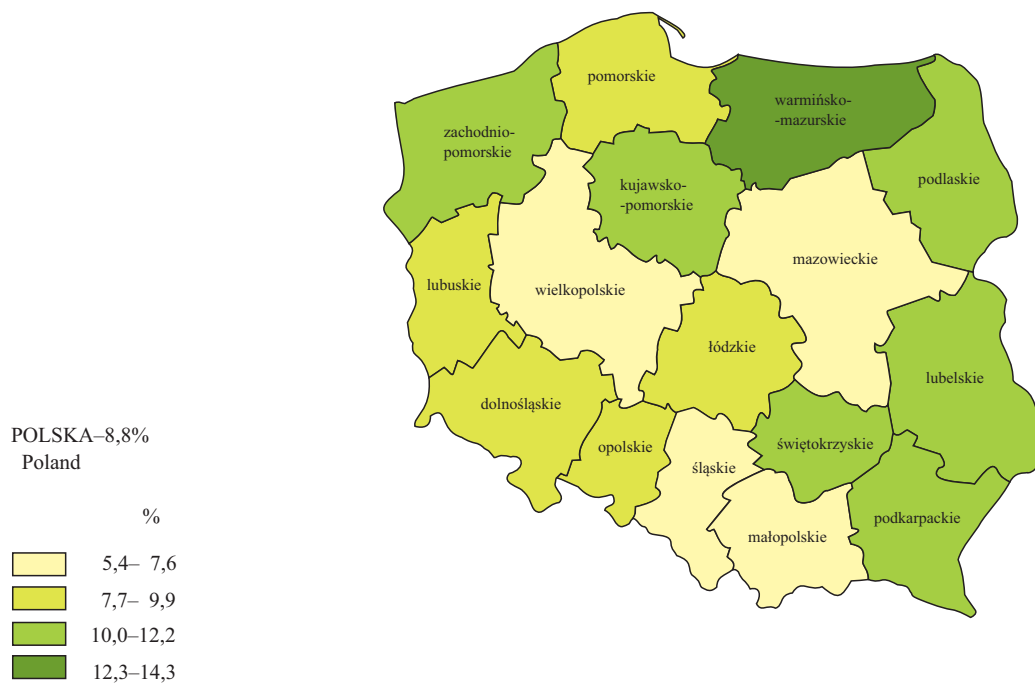

STOPA DŁUGOTRWAŁEGO BEZROBOCIA^c WEDŁUG WOJEWÓDZTW
Stan w końcu czerwca 2016 r.

LONG-TERM UNEMPLOYMENT RATE^c BY VOIVODSHIPS
As of the end of June 2016

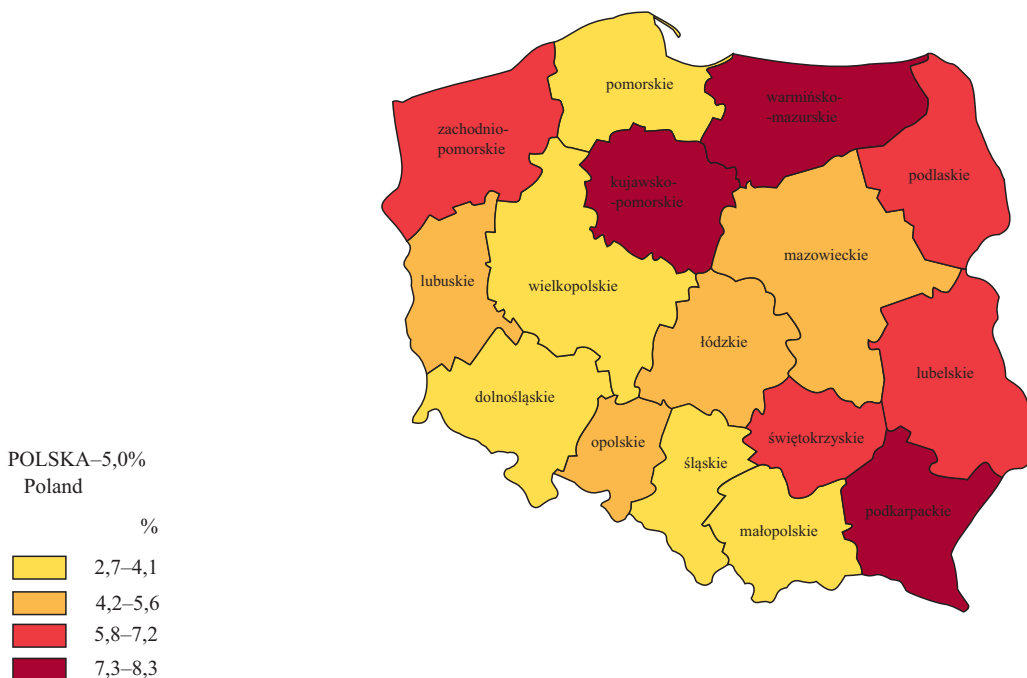

^c Udział osób długotrwale bezrobotnych w liczbie cywilnej ludności aktywnej zawodowo.
^c Percentage of the long-term unemployed in the civilian economically active population.

**RELACJA NAPŁYWU DO ODPLYWU Z BEZROBOCIA
W II KWARTALE 2016 R. WEDŁUG WOJEWÓDZTW**

**RELATION OF INFLOW TO OUTFLOW FROM UNEMPLOYMENT
IN THE II QUARTER OF 2016 BY VOIVODSHIPS**

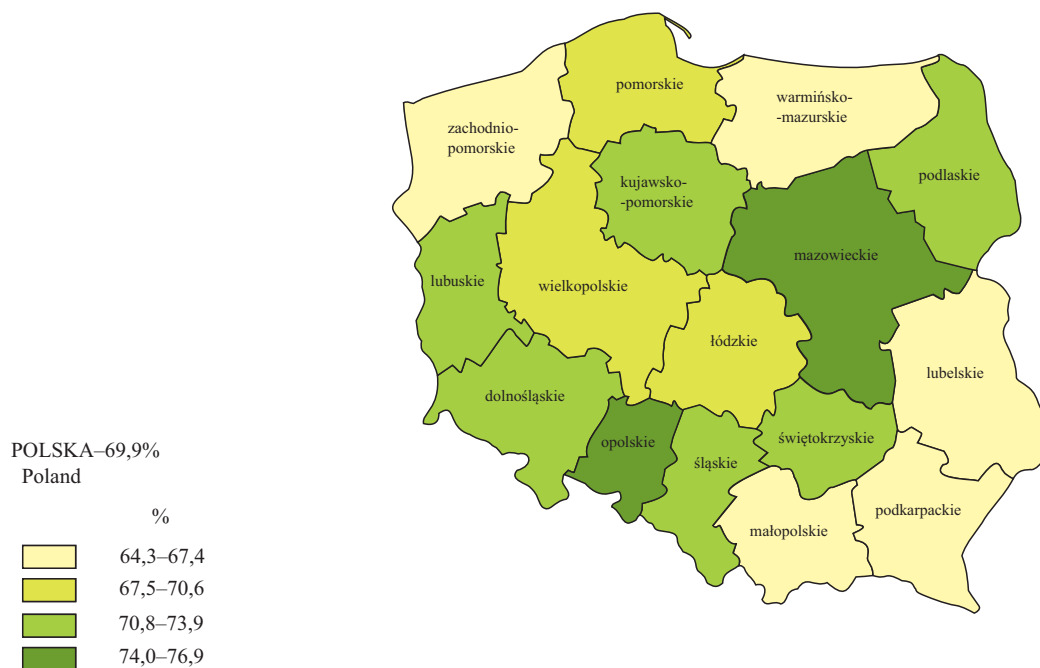

**LICZBA BEZROBOTNYCH NA 1 OFERTĘ PRACY WEDŁUG WOJEWÓDZTW
Stan w końcu czerwca 2016 r.**

**UNEMPLOYED PERSONS PER ONE JOB OFFER BY VOIVODSHIPS
As of the end of June 2016**

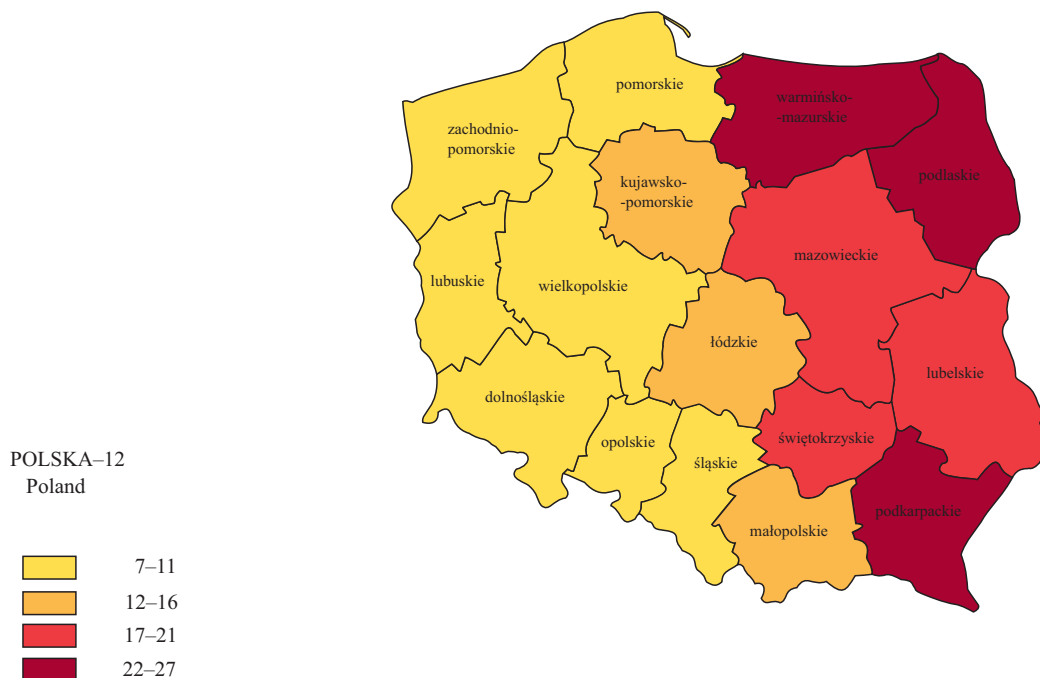

OBJAŚNIENIA ZNAKÓW UMOWNYCH

- Kropka (.) — zupełny brak informacji lub brak informacji wiarygodnych.
„W tym” — oznacza, że nie podaje się wszystkich składników sumy.
znak x — wypełnienie pozycji jest niemożliwe lub niecelowe.
kreska (—) — zjawisko nie wystąpiło.
Znak A — oznacza, że nazwy zostały skrócone w stosunku do obowiązującej klasyfikacji; ich pełne nazwy podano w uwagach do tablic.
Znak * — oznacza, że dane zostały zmienione w stosunku do wcześniej opublikowanych.

W niektórych rubrykach sumy danych mogą być różne od wielkości podanych w wierszu „Ogółem” ze względu na elektroniczną technikę zaokrąglania liczb.

SYMBOLS

- Stop (.) — data not available or not reliable.
”Of which” — indicates that not all elements of sum are given.
x — not applicable.
(—) — magnitude zero.
Δ — categories of applied classification are presented in abbreviated form; their full name are given in the comments to tables.
* — data altered in relation to that published in the previous edition.

In some columns, the sum of data could be different from „Total” with regard for adaptation computer calculation.