

Bezrobocie rejestrowane

I–III kwartał 2013 r.

Registered unemployment

I–III quarter 2013

Opracowanie publikacji
Preparation of the publication

GUS, Departament Badań Demograficznych
i Rynku Pracy
*CSO, Demographic Surveys and Labour Market
Department*

kierujący
supervisor

Agnieszka Zgierska
Dyrektor Departamentu Badań Demograficz-
nych i Rynku Pracy
*Director of the Demographic Surveys and Labour
Market Department*

zespół
team

Iwona Pasierowska, Renata Strużyńska,
Agata Cendrowska

tlumaczenie
translation

Irena Skrzypczak

wykresy
graphs

Andrzej Kajkowski
Zakład Wydawnictw Statystycznych
Statistical Publishing Establishment

Projekt okładki
Cover desing

Lidia Motrenko-Makuch
Zakład Wydawnictw Statystycznych
Statistical Publishing Establishment

Skład komputerowy
Technical editor

Elżbieta Borkowska

ISSN 1897-3671

Publikacja dostępna w Internecie — www.stat.gov.pl/gus/praca_wynagrodzenie_PLK_HTML.htm
Publication available on Internet http://www.stat.gov.pl/gus/praca_wynagrodzenie_ENG_HTML.htm



PRZEDMOWA

Niniejsza publikacja przygotowana została na podstawie miesięcznej sprawozdawczości Ministerstwa Pracy i Polityki Społecznej (formularz MPiPS-01), sporządzanej przez powiatowe urzędy pracy. Publikacja ukazuje się z częstotliwością kwartalną od września 1991 r., w wersji dwujęzycznej (polskiej i angielskiej).

Opracowanie składa się z uwag metodycznych, uwag do tablic, części analitycznej oraz tablic statystycznych i wykresów w wersji dwujęzycznej (polskiej i angielskiej). Dane prezentowane w publikacji dotyczą osób bezrobotnych zarejestrowanych w powiatowych urzędach pracy i poszukujących pracy poprzez te urzędy. Informacje o osobach bezrobotnych zaprezentowano w przekroju według płci, wieku, poziomu wykształcenia, czasu pozostawiania bez pracy, regionów, województw, podregionów i powiatów.

Publikacja przygotowana została przez pracowników Wydziału Integracji Źródeł Danych w Departamencie Badań Demograficznych i Rynku Pracy i jest dostępna w Internecie pod adresem: <http://www.stat.gov.pl/gus>

Będziemy zobowiązani za wszelkie uwagi i sugestie, które chcielibyśmy wykorzystać w kolejnych edycjach publikacji.

Dyrektor Departamentu Badań
Demograficznych i Rynku Pracy

Agnieszka Zgierska

Warszawa, Grudzień 2013 r.

PREFACE

The presented publication was prepared on the basis of the monthly statistical reporting of the Ministry of Labour and Social Policy (MPiPS-01 form) prepared by powiats labour offices. The publication has been issued quarterly since September 1991 in a bilingual (Polish and English) version.

The publication consists of methodological notes, comments to tables, analytic chapter and statistical tables and graphs (in Polish and English). The presented data concern unemployed persons registered in powiats labour offices and searching a job through these offices. The information on the unemployed is presented by sex, age, level of education, duration of unemployment, regions, voivodships, subregions, and powiats.

The publication has been prepared by the staff of the Data Resources Integration Section in the CSO Demographic Surveys and Labour Market Department and is available online: <http://www.stat.gov.pl/gus>

We shall appreciate any comments and suggestions, which we would use in the future editions of the publication.

Director of the Demographic Surveys
and Labour Market Department

Agnieszka Zgierska

SPIS TREŚCI

CONTENTS

	Tabl. Table	Str. Page
Przedmowa	Preface	3—4
Uwagi metodyczne	Methodological notes	7—11
Uwagi do tablic	Comments to tables	12
Bezrobocie rejestrowane w III kwartale 2013 r.	Registered unemployment persons in the third quarter of 2013	x 13—28

TABLICE

Zharmonizowana stopa bezrobocia w krajach Unii Europejskiej
Bezrobotni zarejestrowani w urzędach pracy
Wybrane kategorie bezrobotnych bez prawa do zasiłku
Niepełnosprawni zarejestrowani w urzędach pracy
Napływ i odpływ bezrobotnych
Bezrobotni nowo zarejestrowani
Bezrobotni wyrejestrowani z ewidencji urzędów pracy według przyczyn
Bezrobotni, którzy podjęli pracę
Bezrobotni zarejestrowani będący w szczególnej sytuacji na rynku pracy
Bezrobotni według poziomu wykształcenia i wieku
Bezrobotni według czasu pozostawania bez pracy
Bezrobotni według stażu pracy
Wybrane dane o bezrobotnych według regionów i województw
Wybrane dane o bezrobotnych mieszkających na wsi według regionów i województw
Bezrobotni zamieszkali na wsi według wykształcenia oraz województw
Bezrobotni zamieszkali na wsi według wieku oraz województw
Bezrobotni zamieszkali na wsi według czasu pozostawania bez pracy oraz województw
Bezrobotni zamieszkali na wsi według stażu pracy oraz województw
Bezrobotni zarejestrowani będący w szczególnej sytuacji na rynku pracy według regionów i województw
Bezrobotni według województw i płci
Stopa bezrobocia według województw
Napływ i odpływ bezrobotnych według województw
Udział bezrobotnych zwolnionych z przyczyn dotyczących zakładów pracy w ogólnej liczbie bezrobotnych według województw
Udział bezrobotnych posiadających prawo do pobierania zasiłku w ogólnej liczbie bezrobotnych według województw

TABLES

Harmonized unemployment rate in UE countries	1	29
Unemployed persons registered in labour offices	2	30
Selected categories of the unemployed not entitled to benefit	3	31
Disabled persons registered in labour offices	4	32
Inflow to and outflow from unemployment	5	33
Newly registered unemployed persons	6	34
Unemployed persons removed from unemployment rolls by reasons	7	35
Unemployed persons who took work	8	36
Registered unemployed persons with a specific situation on the labour market	9	37
Unemployed persons by level of education and age	10	38
Unemployed persons by duration of unemployment	11	39
Unemployed persons by total work seniority	12	40
Selected data on unemployed persons by regions and voivodships	13	41
Selected data on unemployed persons living in rural areas by regions and voivodships	14	42
Registered unemployed persons living in rural areas by level of education and voivodships	15	43
Registered unemployed persons living in rural areas by age and voivodships	16	43
Registered unemployed persons living in rural areas by duration of unemployment and voivodships	17	44
Registered unemployed persons living in rural areas by work seniority and voivodships	18	44
Registered unemployed persons with a specific situation in the labour market by regions and voivodships	19	45
Unemployed persons by voivodships and sex	20	46
Unemployment rate by voivodships	21	47
Inflow to and outflow from unemployment by voivodships	22	48
Percentage share of unemployed persons terminated for company reasons in total unemployment by voivodships	23	49
Percentage share of persons entitled to a benefit in the total number of the unemployed by voivodships	24	49

SPIS TREŚCI

CONTENTS

		Tabl. Table	Str. Page
Oferty pracy zgłoszone do urzędów pracy . . .	Job offers submitted to labour offices . . .	25	50
Oferty pracy zgłoszone do urzędu pracy według województw	Job offers by voivodships	26	50
Bezrobotni według poziomu wykształcenia oraz województw	Unemployed persons by level of education and voivodships	27	51
Bezrobotni według wieku oraz województw	Unemployed persons by age and voivodships	28	53
Bezrobotni według czasu pozostawania bez pracy oraz województw	Unemployed persons by duration of unemployment and voivodships	29	55
Bezrobotni poprzednio pracujący według rodzaju działalności ostatniego miejsca pracy oraz województw	Unemployed persons previously in employment by a kind of activity of their last job and voivodships	30	57
Bezrobotni zarejestrowani poprzednio pracujący według wybranych grup zawodów oraz oferty pracy	Unemployed persons previously employed by selected occupational groups and job offers	31	59
Bezrobotni według województw oraz powiatów	Unemployed persons by voivodships and powiats	32	60
Wybrane dane o bezrobotnych według regionów, województw, podregionów oraz powiatów	Selected data on unemployed persons by regions, voivodships, subregions and powiats	33	68
Stopa bezrobocia według województw, podregionów oraz powiatów	Unemployment rate by voivodships, subregions and powiats	34	78
Bezrobotni według wieku, regionów, województw, podregionów i powiatów	Unemployed persons by age, regions, voivodships, subregions and powiats	35	88
Bezrobotni według poziomu wykształcenia, regionów, województw, podregionów i powiatów	Unemployed persons by level of education, regions, voivodships, subregions and powiats	36	98
Bezrobotni według czasu pozostawania bez pracy, regionów, województw, podregionów i powiatów	Unemployed persons by duration of unemployment, regions, voivodships, subregions and powiats	37	108
Bezrobotni według stażu pracy, regionów, województw, podregionów i powiatów	Unemployed persons by work seniority, regions, voivodships, subregions and powiats	38	118

WYKRESY

GRAPHS

Bezrobotni zarejestrowani według płci . . .	Registered unemployed persons by sex . . .	128
Stopa bezrobocia	Unemployment rate	128
Stopa odpływu bezrobotnych	Outflow from unemployment rate	129
Relacja bezrobotnych, którzy podjęli pracę w stosunku do liczby nowo zarejestrowanych	The ratio of the unemployed persons who took work to the number of the newly registered	129
Stopa bezrobocia według województw . . .	Unemployment rate by voivodships	130
Stopa długotrwałego bezrobocia według województw	Long-term unemployment rate by voivodships	130
Relacja napływu do odpływu z bezrobocia w III kwartale 2013 r. według województw	Relation of inflow to outflow from unemployment in the III quarter 2013 by voivodships	131
Liczba bezrobotnych na 1 ofertę pracy według województw	Unemployed persons per one job offer by voivodships	131

1. Dane o liczbie **bezrobotnych zarejestrowanych**, zgodnie z ustawą z dnia 20 IV 2004 r. o promocji zatrudnienia i instytucjach rynku pracy, obowiązującą od 1 VI 2004 r. (Dz. U. z 2004 r. Nr 99, poz. 1001 z późniejszymi zmianami), obejmują osoby niezatrudnione i niewykonujące innej pracy zarobkowej, zdolne i gotowe do podjęcia zatrudnienia w pełnym wymiarze czasu pracy (bądź jeśli są to osoby niepełnosprawne — zdolne i gotowe do podjęcia zatrudnienia co najmniej w połowie tego wymiaru czasu pracy), nieuczące się w szkole z wyjątkiem szkół dla dorosłych lub przystępujące do egzaminu eksternistycznego z zakresu tej szkoły lub szkół wyższych gdzie studiują w formie studiów niestacjonarnych, zarejestrowane we właściwym dla miejsca zameldowania (stałego lub czasowego) powiatowym urzędzie pracy oraz poszukujące zatrudnienia lub innej pracy zarobkowej, jeżeli m.in.:
 - a) ukończyły 18 lat i nie osiągnęły wieku emerytalnego;
 - b) nie nabyły prawa do emerytury lub renty z tytułu niezdolności do pracy, renty szkoleniowej, renty socjalnej, renty rodzinnej w wysokości przekraczającej połowę minimalnego wynagrodzenia za pracę albo po ustaniu zatrudnienia, innej pracy zarobkowej, zaprzestaniu prowadzenia pozarolniczej działalności, nie pobierają nauczycielskiego świadczenia kompensacyjnego, nie pobierają świadczenia lub zasiłku przedemerytalnego, świadczenia rehabilitacyjnego, zasiłku chorobowego, macierzyńskiego lub zasiłku w wysokości zasiłku macierzyńskiego;
 - c) nie są właścicielami lub posiadaczami (samoistnymi lub zależnymi) nieruchomości rolnej o powierzchni użytków rolnych powyżej 2 ha przeliczeniowych, nie podlegają ubezpieczeniu emerytalnemu i rentowemu z tytułu stałej pracy jako współmałżonek lub domownik w gospodarstwie rolnym o powierzchni użytków rolnych przekraczającej 2 ha przeliczeniowe;
 - d) nie złożyły wniosku do ewidencji działalności gospodarczej albo po złożeniu
1. The data regarding **registered unemployed persons** in accordance with the Act of 20 April 2004 on employment promotion and labour market institutions, in force since 1 June 2004 (Journal of Laws 2004, No. 99, item 1001 with later amendments) include persons who are not employed or performing any other kind of paid work, available for full-time work (or in case of disabled persons — available for at least half of the full work-time required for a given occupation or service), are not attending any full-time school with the exception of schools for adults or taking an extra-curriculum exam in such schools or tertiary schools in the evening or weekend education system, and are registered in the powiat labour office respective to the person's permanent or temporary place of residence, seeking employment or any other paid work if they, among others:
 - a) are aged 18 or more and have not reached the retirement age;
 - b) did not acquire the right to retirement pay or pension resulting from inability to work, pension due to training, social-welfare pension or dependant's pension exceeding half of the minimum wage, or after termination of employment or other paid work or a person, who after completing employment, other gainful work, or after ceasing to carry out non-agricultural economic activity does not collect teachers' compensation benefit, do not receive a pre-retirement benefit or allowance, rehabilitation allowance, sick benefit, maternity benefit or benefit equal to maternity benefit;
 - c) are not owners or holders (sole or dependent) of agricultural real estate with an area of agricultural land exceeding 2 convertible ha; are not subject to retirement and pension insurance from full-time work due to being a spouse or a member of an agricultural household with an area of agricultural land exceeding 2 convertible ha;
 - d) the person has not submitted an application for entry to the economic

wniosku o wpis nie zgłosiły do ewidencji działalności gospodarczej wniosku o zawieszenie wykonywania działalności gospodarczej i okres zawieszenia jeszcze nie upłynął, albo nie upłynął jeszcze okres do określonego we wniosku o wpis do ewidencji działalności gospodarczej, dnia podjęcia działalności gospodarczej;

- e) nie są tymczasowo aresztowane lub nie odbywają kary pozbawienia wolności z wyjątkiem kary pozbawienia wolności odbywanej poza zakładem karnym w systemie dozoru elektronicznego;
- f) nie uzyskują miesięcznie przychodu w wysokości przekraczającej połowę minimalnego wynagrodzenia za pracę, z wyłączeniem przychodów uzyskanych z tytułu odsetek lub innych przychodów od środków pieniężnych zgromadzonych na rachunkach bankowych;
- g) nie pobierają na podstawie przepisów o pomocy społecznej zasiłku stałego;
- h) nie pobierają na podstawie przepisów o świadczeniach rodzinnych, świadczenia pielęgnacyjnego lub dodatku do zasiłku rodzinnego z tytułu samotnego wychowywania dziecka i utraty prawa do zasiłku dla bezrobotnych na skutek upływu ustawowego okresu jego pobierania;
- i) nie pobierają po ustaniu zatrudnienia świadczenia szkoleniowego.

2. **Stopę bezrobocia rejestrowanego** obliczono jako stosunek liczby bezrobotnych zarejestrowanych do liczby **cywilnej ludności aktywnej zawodowo**, tj. bez osób odbywających czynną służbę wojskową oraz pracowników jednostek budżetowych prowadzących działalność w zakresie obrony narodowej i bezpieczeństwa publicznego. Stopę bezrobocia podaje się z uwzględnieniem pracujących w gospodarstwach indywidualnych w rolnictwie (będących składową cywilnej ludności aktywnej zawodowo) wyszacowanych na podstawie wyników spisów. Dane o bezrobotnych oraz pracujących wykorzystywane do obliczenia stopy bezrobocia pochodzą ze źródeł różniących się metodą zbierania, co może powodować pewne nieścisłości, zwłaszcza w przypadku stopy bezrobocia ustalonej dla powiatów. Dla bezrobotnych — miejscem lokalizacji jest ich miejsce zamieszkania lub pobytu, zaś dla pracujących lokalizacja miejsca pracy.

activity register or after its submission the person submitted to the economic activity register an application for suspension of the economic activity and the period of suspension has not yet expired; or the period to commence economic activity defined in the application for entry to the economic activity register has not yet lapsed;

- e) are not temporarily under arrest or serving a prison sentence except for a sentence of imprisonment served outside a penitentiary establishment under a system of electronic monitoring;
- f) do not receive monthly income exceeding half of the minimum wage, excluding income generated from interests or other monetary means gathered on bank accounts;
- g) do not receive, on the basis of the regulation concerning social welfare, a permanent social benefit;
- h) do not receive, on the basis of regulations concerning family allowances, a nursing allowance or allowance supplementary to family benefit due to single parenthood and loss of the rights to unemployment benefit because of the expiry of its legal duration;
- i) do not receive a training allowance after termination of employment.

2. **The registered unemployment rate** is calculated as the ratio of the number of registered unemployed persons to the **economically active civilian population**, i.e., excluding persons in active military service, as well as employees of budgetary entities conducting activity within the scope of national defence and public safety. The unemployment rate is given including persons working on private farms in agriculture (comprising a part of the economically active civilian population) estimated on the basis of the results of censuses. The data on unemployment and employment used for calculation of the unemployment rate come from the sources varied in respect to the method of data collection, which may lead to some inaccuracies, particularly in case of unemployment rates by powiats. The unemployed are localized according to their place of residence or stay, while the employed — according to the address of their place of work.

3. Pod pojęciem **cywilnej ludności aktywnej zawodowo** szacowanej na koniec każdego prezentowanego okresu, należy rozumieć osoby pracujące w jednostkach sektora publicznego i prywatnego, jak również osoby bezrobotne, dane te nie są publikowane, służą jedynie do wyliczenia stopy bezrobocia.
4. **Do bezrobotnych zarejestrowanych w okresie do 12 m-cy od dnia ukończenia nauki (absolwenci)** — zaliczono osoby bezrobotne, które w w/w okresie ukończyły (potwierdzoną dyplomem, świadectwem lub innym dokumentem) naukę w szkole ponadgimnazjalnej (zasadniczej-zawodowej i średniej), policealnej, wyższej, specjalnej, dzienne kursy zawodowe trwające co najmniej 24 miesiące lub nabyły uprawnienia do wykonywania zawodu jako osoby niepełnosprawne.
5. **Bezrobotni do 25 roku życia** — to osoby bezrobotne, które do dnia zastosowania wobec nich usług lub instrumentów rynku pracy nie ukończyły 25 roku życia.
6. **Bezrobotni, którzy ukończyli szkołę wyższą do 27 roku życia** — to osoby bezrobotne w okresie do upływu 12 m-cy od dnia określonego w dyplomie, świadectwie lub innym dokumencie poświadczającym ukończenie szkoły wyższej, które nie ukończyły 27 roku życia.
7. **Długotrwale bezrobotni** — to osoby bezrobotne pozostające w rejestrze powiatowego urzędu pracy łącznie przez okres ponad 12 miesięcy w okresie ostatnich dwóch lat, z wyłączeniem okresów odbywania stażu i przygotowania zawodowego w miejscu pracy.
8. **Bezrobotni powyżej 50 roku życia** — oznacza to bezrobotnych, którzy w dniu zastosowania wobec nich usług lub instrumentów rynku pracy ukończyli co najmniej 50 lat życia.
9. **Bezrobotni bez kwalifikacji zawodowych** — oznacza to bezrobotnych nieposiadających kwalifikacji do wykonywania jakiegokolwiek zawodu poświadczonych dyplomem, świadectwem, zaświadczeniem instytucji szkoleniowej lub innym dokumentem uprawniającym do wykonywania zawodu.
10. **Bezrobotni samotnie wychowujący co najmniej jedno dziecko do 18 roku życia** — oznacza bezrobotnych samotnie
3. **Civilian Economically active population** (labour force) estimated at the end of each presented period comprise persons employed in public and private units, as well as the unemployed, data are not published, they are used to calculate the unemployment rate.
4. **Among the unemployed registered within 12 months following the date of completing education (school-leavers)** are included unemployed persons who in the mentioned period completed (which was confirmed by a diploma, certificate, or other document) any of the following: school education at the level higher than lower secondary (basic vocational or secondary), post-secondary, tertiary or special school, full-time occupational courses of at least 24 month's duration, or obtained the rights to perform a job as disabled.
5. **The unemployed under 25 years old** are unemployed persons who were under 25 years of age by the date when they became recipients of the labour market instruments.
6. **The unemployed who graduated from tertiary school before their 27th birthday** are unemployed persons who were under 27 years of age in the period of 12 month after the date stated in a diploma, certificate or other document confirming completion of tertiary school.
7. **The long-term unemployed** are persons who stayed in the registers of the powiat labour office for the overall period exceeding 12 months in the last two years, excluding the periods of traineeship or on a job occupational training.
8. **The unemployed over 50 years old** are unemployed persons who had already had their 50th birthday by the date when they became recipients of the labour market instruments.
9. **The unemployed without occupational qualifications** are unemployed persons who do not have qualifications confirmed by a diploma, certificate, certificate issued by a training institution, or any other document entitling them to perform an occupation.
10. **The unemployed bringing up single-handed at least one child under 18 years old** comprise unemployed single

wychowujących co najmniej jedno dziecko w tym wieku, w rozumieniu przepisów o podatku dochodowym od osób fizycznych. Do grudnia 2007 r. do kategorii tej zaliczano osoby samotnie wychowujące co najmniej jedno dziecko do 7 roku życia.

11. **Napływ bezrobotnych** — oznacza liczbę osób zarejestrowanych w ciągu miesiąca, kwartału i roku w powiatowych urzędach pracy.
12. **Odływ bezrobotnych** — oznacza liczbę osób, które w ciągu roku zostały wykreślone z ewidencji urzędów pracy z różnych przyczyn m. in. w związku z podjęciem pracy stałej, sezonowej, interwencyjnej lub robót publicznych, w wyniku niepotwierdzenia gotowości do pracy, podjęcia nauki oraz nabycia praw emerytalnych lub rentowych itd.
13. **Aktywne formy pomocy bezrobotnym** — to działania zmierzające do ograniczenia wielkości bezrobocia na danym terenie. Wśród nich wyróżnia się w szczególności: szkolenia, staż u pracodawcy, prace interwencyjne, roboty publiczne itp.

Szkolenia — oznaczają pozaszkolne zajęcia edukacyjne mające na celu uzyskanie, uzupełnienie lub doskonalenie umiejętności i kwalifikacji zawodowych oraz ogólnych, potrzebnych do wykonywania pracy, w tym umiejętności poszukiwania zatrudnienia.

Staż u pracodawcy — oznacza nabywanie umiejętności praktycznych do wykonywania pracy przez wykonywanie zadań w miejscu pracy bez nawiązania stosunku pracy z pracodawcą.

Prace interwencyjne — oznaczają zatrudnienie bezrobotnego przez pracodawcę, które nastąpiło w wyniku umowy zawartej ze starostą i ma na celu wsparcie osób będących w szczególnej sytuacji na rynku pracy. Prace te są częściowo finansowane przez urzędy pracy.

Roboty publiczne — to prace organizowane dla bezrobotnych przez organy samorządu terytorialnego, administracji rządowej lub instytucje użyteczności publicznej na okres nie dłuższy niż 12 miesięcy. Prace te są częściowo finansowane przez urzędy pracy.

14. **Osoby poprzednio pracujące** — to osoby, które kiedykolwiek wykonywały pracę na podstawie stosunku pracy, stosunku służbowego, umowy o pracę nakładczą oraz inną pracę zarobkową, a także prowadziły pozarolniczą działalność.

parents with at least one child at this age, in accordance with the regulations concerning income taxes from natural persons. Until December 2007, the respective category included persons bringing single-handed at least one child under 7 years old.

11. **Inflow into unemployment** means the number of persons who were registered in powiat labour offices during a month, quarter and year.
12. **Outflow from unemployment** means the number of persons who within a year were withdrawn from labour office registers for different reasons, i.a., because of taking a permanent or seasonal job, intervention or public works, lack of confirmation of their availability for work, entering education, acquirement of the retirement pay or pension rights, etc.
13. **Labour market programmes comprise activities** directed at reduction of the size of unemployment in a given area. In particular, there can be distinguished: training, traineeships with the employer, intervention or public works, etc.

Training means non-school educational activities targeted at obtaining or improving vocational skills and qualifications, as well as general ones necessary for performing a job, including job-searching skills.

Traineeship with an employer — means acquisition of practical skills necessary for performing work by means of performing tasks at a work place without concluding an employment relationship with an employer.

Intervention work — means employment of an unemployed person — by an employer as the result of a contract signed with the starosta (the President of the powiat authorities), which is targeted at supporting persons with a specific situation in the labour market. Such work is partially financed by a labour office.

Public work — means work organized for the unemployed by local government bodies, government administration or public utility institutions for a period not exceeding 12 months. Such work is partially financed by a labour office.

14. **Persons previously in employment** include persons who have performed any work on the basis of a labour contract, posting appointment, contract for out-work or any other earning generating work, or conducted their own economic activity outside agriculture.

15. **Bezrobotni zwolnieni z przyczyn dotyczących zakładów pracy (tzn. zwolnieni grupowo)** — są to osoby zwolnione zgodnie z przepisami ustawy z dnia 13 marca 2003 r. o szczególnych zasadach rozwiązywania z pracownikami stosunków pracy z przyczyn niedotyczących pracowników (Dz. U. Nr 90 z 2003 r., poz. 844 z późniejszymi zmianami). Przepisy ustawy stosuje się w razie konieczności rozwiązania przez pracodawcę stosunków pracy (zatrudnienia z pracownikami) w drodze wypowiedzenia dokonanego przez pracodawcę, a także na mocy porozumienia stron w okresie nieprzekraczającym 30 dni. Dotyczy to zakładów pracy, w których następuje zmniejszenie zatrudnienia z przyczyn ekonomicznych lub w związku ze zmianami organizacyjnymi, produkcyjnymi albo technicznymi, a także w przypadku ogłoszenia upadłości zakładów lub ich likwidacji.
16. **Oferty pracy (wolne miejsca pracy i miejsca aktywizacji zawodowej)** — są to zgłoszone przez pracodawców do powiatowego urzędu pracy (co najmniej jedno) wolne miejsca zatrudnienia i miejsca przygotowania zawodowego na stanowisku pracy oraz przyjęte do realizacji miejsca pracy w ramach prac interwencyjnych, robót publicznych i stażu, a także w ramach umów zlecenia i umów o dzieło.
15. **The unemployed dismissed for reasons related to establishments (i.e. mass dismissals)** — are persons dismissed in accordance with the provisions of the Act of 13 March 2003 on specific rules concerning termination of employment relationship for reasons not related to employees (Journal of Laws No. 90 of 2003, item 844 with later amendments). The respective provisions are applied in case of the necessity to terminate labour relations (employment contracts) with employees, by an employer, the notice given by an employer or mutual agreement of the parties, within a period not exceeding 30 days. This concerns establishments in which reduction of employment is caused by economic reasons or organizational changes, changes in production or technological ones, and in case of the establishment's bankruptcy or liquidation announcement.
16. **Job offers (vacancies and places of occupational activation)** comprise vacant jobs and places for on a job training reported by employers to labour offices (at least one), and accepted jobs within the scope of intervention and public works, traineeship, as well as within the framework of order and assignment agreements.

UWAGI DO TABLIC

1. W tablicy 1 zharmonizowana stopa bezrobocia — wskaźnik ten obliczany jest jako procentowy udział bezrobotnych w liczbie ludności aktywnej zawodowo (tj. sumy pracujących i bezrobotnych). Zharmonizowana stopa bezrobocia jest wynikiem przyjętej przez Eurostat ujednoliconej metody wyznaczania tego wskaźnika dla każdego z krajów Unii Europejskiej. Dane obliczane są przez Eurostat w oparciu o kwartalne wyniki badania siły roboczej (BAEL), uwzględniającego definicję Międzynarodowej Organizacji Pracy (ILO) oraz miesięczne dane z bezrobocia rejestrowanego.
2. W tablicach 11, 17, 29 i 37 przedziały zostały domknięte prawostronnie, tzn. w przedziale 3—6 miesięcy uwzględniono osoby, które pozostawały bez pracy 3 miesiące i 1 dzień do 6 pełnych miesięcy włącznie.
3. W tablicach 12, 18 i 38 przedziały zostały domknięte prawostronnie, tzn. w przedziale 1—5 uwzględniono osoby, które pracowały 1 rok i 1 dzień do pełnych 5 lat włącznie.
4. W tablicach o numerach 33—38 zaprezentowano podstawowe informacje o podregionach, stanowiących trzeci poziom podziału jednostek terytorialnych, zgodnie z Nomenklaturą Jednostek Terytorialnych do Celów Statystycznych (NTS-66) wprowadzoną na mocy rozporządzenia Rady Ministrów z dnia 14 listopada 2007 r. (Dz. U. 2007. Nr 214, poz. 1573, z późniejszymi zmianami).
5. W tablicy 30 dane są prezentowane według Polskiej Klasyfikacji Działalności 2007 r. (PKD 2007), wprowadzonej z dniem 1 stycznia 2008 r. rozporządzeniem Rady Ministrów z dnia 24 grudnia 2007 r. (Dz. U. Nr 251, poz. 1885). Skrócone nazwy sekcji zostały oznaczone znakiem „Δ”. Zestawienie skrótów i pełnych nazw podaje się poniżej.
6. W tablicy 31 dane prezentowane są przy wykorzystaniu Klasyfikacji Zawodów i Specjalności wprowadzonej rozporządzeniem Ministra Pracy i Polityki Społecznej z dnia 12 listopada 2012 r. (Dz. U. 2012, poz. 1268).

skrót

handel; naprawa pojazdów samochodowych
zakwaterowanie i gastronomia
administracja publiczna i obrona narodowa

pełna nazwa sekcji PKD

handel hurtowy i detaliczny; naprawa pojazdów samochodowych, włączając motocykle
działalność związana z zakwaterowaniem i usługami gastronomicznymi
administracja publiczna i obrona narodowa; obowiązkowe zabezpieczenia społeczne

COMMENTS TO TABLES

1. In table 1 the harmonized unemployment rate this indicator is calculated as the percentage share of the unemployed in the number of the economically active population (i.e. the sum of unemployed and employed). The harmonized unemployment rate results from the uniformed method of its calculation for each country of the UE applied by Eurostat. The data are calculated by Eurostat on the basis of the quarterly Labour Force Survey results according to methodology elaborated by International Labour Organization (ILO) and the monthly results from the registered unemployment.
2. In tables 11, 17, 29 and 37 class intervals were shifted upward, e.g. the class 3—6 months include persons remaining unemployed from 3 months and 1-day to full 6 months.
3. In tables 12, 18 and 38 class intervals were shifted upward, e.g. the class 1—5 years include persons who worked 1 year and 1 day to full 5 years.
4. Tables 33—38 present basic information concerning subregions, comprising the third level in the division of territorial units, in accordance with the Nomenclature of Territorial Units for Statistics (NUTS) introduced on the basis of a decree of the Council of Ministers of 14 November 2007 (Journal of Laws No 214, item 1573 with later amendments).
5. In table 30 the data are presented according to the Polish Classification of Activities 2007, introduced from 1 January 2008 onward by a decree of the Council of Ministers of 24 December 2007 (Journal of Laws No.251, item 1885). Abbreviated names of sections are marked with „Δ”. The abbreviated and complete names of sections are given below.
6. In table 31 the data are presented with the use of the Classification of Occupations and Specialities introduced by a decree of the Minister of Labour and Social Policy of 12 November 2012 (Journal of Laws 2012 year, item 1268).

abbreviation

trade; repair of motor vehicles
accommodation and food service activities
public administration and defence

complete name section of the NACE

wholesale and retail trade; repair of motor vehicles, and motorcycles.
accommodation and food service activities
public administration and defence; compulsory social security

BEZROBOCIE REJESTROWANE W III KWARTALE 2013 ROKU

Liczba **zarejestrowanych bezrobotnych** w urzędach pracy w końcu września 2013 r. wyniosła 2083,1 tys. osób (w tym 1084,3 tys. kobiet) i była niższa od odnotowanej w końcu poprzedniego kwartału o 26,0 tys. osób (tj. o 1,2%) oraz wyższa o 104,1 tys. osób (o 5,3%) w porównaniu z analogicznym okresem poprzedniego roku.

W porównaniu z II kwartałem 2013 r., wzrost liczby bezrobotnych odnotowano wśród populacji kobiet o 20,0 tys. (tj. o 1,9%), wśród mężczyzn odnotowano spadek o 46,0 tys. (tj. 3,4%). Natomiast w stosunku do września 2012 roku zwiększyła się zbiorowość bezrobotnych mężczyzn i kobiet zarejestrowanych w urzędach pracy odpowiednio o: 75,9 tys. osób (tj. 13,2%) oraz 28,2 tys. (tj. o 0,8%).

**Tabl. 1. Bezrobotni zarejestrowani i stopa bezrobocia
Stan w końcu okresu**

Wyszczególnienie	2012				2013		
	kwartały						
	I	II	III	IV	I	II	III
Bezrobotni zarejestrowani							
(w tys. osób)	2141,9	1964,4	1979,0	2136,8	2314,5	2109,1	2083,1
mężczyźni	1039,1	930,8	922,9	1037,6	1173,6	1044,8	998,8
kobiety	1102,8	1033,6	1056,1	1099,2	1140,8	1064,3	1084,3
z liczby bezrobotnych:							
Dotychczas niepracujący	399,6	369,1	388,1	397,0	402,6	374,8	393,8
Zwolnieni z przyczyn dotyczących zakładu pracy	64,5	67,3	68,4	87,7	113,6	115,1	111,9
Posiadający prawo do zasiłku	362,9	328,6	310,4	358,3	398,5	340,1	290,0
Stopa bezrobocia w %	13,3	12,3	12,4	13,4	14,3	13,2	13,0

W stosunku do II kwartału 2013 roku, w końcu września 2013 r. spadek liczby bezrobotnych odnotowano w dwunastu województwach, przy czym najbardziej znaczący w łódzkim (o 3,3%), dolnośląskim (o 3,0%), wielkopolskim (o 2,5%) oraz zachodniopomorskim (o 1,8 %). W czterech województwach odnotowano wzrost liczby bezrobotnych: świętokrzyskim (o 2,4%), warmińsko-mazurskim (o 0,2%), podkarpackim i podlaskim (po 0,1%). W porównaniu z wrześniem 2012 r., bezrobocie zwiększyło się we

wszystkich województwach, najistotniejszy wzrost odnotowano w województwach: mazowieckim (o 9,3%), małopolskim (7,5%), świętokrzyskim (7,3%), śląskim (o 6,9%), lubelskim (5,8%) i pomorskim (o 5,2%).

Stopa bezrobocia w końcu września 2013 r. wyniosła 13,0% cywilnej ludności aktywnej zawodowo¹ i była o 0,2 pkt. proc. niższa niż w II kwartale 2013 r, i o 0,6 pkt. proc. wyższa niż we wrześniu 2012 r. Utrzymało się bardzo duże terytorialne zróżnicowanie bezrobocia. Najwyższą stopę bezrobocia odnotowano w województwach: warmińsko-mazurskim (20,4%), kujawsko-pomorskim (17,5%), zachodniopomorskim (16,9%), świętokrzyskim (15,9%) oraz podkarpackim (15,6%) i lubuskim (15,3%). Najniższą stopą bezrobocia charakteryzowały się województwa: wielkopolskie (9,4%), mazowieckie (11,0%), śląskie (11,1%) oraz małopolskie (11,3%).

**Tabl. 2. Bezrobotni nowo zarejestrowani i wyrejestrowani
Stan w ciągu okresu**

Wyszczególnienie	2012				2013		
	kwartały						
	I	II	III	IV	I	II	III
	w tysiącach						
Bezrobotni nowo zarejestrowani							
Ogółem	692,4	526,3	675,4	760,8	756,7	554,5	692,4
z liczby ogółem:							
zarejestrowani po raz pierwszy	136,9	121,3	172,6	145,8	147,4	123,5	163,5
zarejestrowani po raz kolejny	555,5	405,1	502,8	615,0	609,3	431,0	528,9
Bezrobotni wyrejestrowani							
Ogółem	533,2	703,8	660,9	603,0	579,1	759,8	718,2
w tym:							
Podjęli pracę	235,6	303,9	280,0	276,9	258,8	347,7	337,6
z tego:							
subsydiowaną	17,3	39,6	36,5	45,8	25,7	52,1	36,8
niesubsydiowaną	218,3	264,3	243,4	231,1	233,1	295,6	300,8

W III kwartale 2013 r. w urzędach pracy **zarejestrowano** 692,4 tys. osób, tj. o 17,0 tys. osób więcej niż w analogicznym okresie 2012 r. Najwięcej nowych rejestracji bezrobotnych miało miejsce we wrześniu 2013 r. (252,5 tys.), natomiast najmniej w sierpniu 2013 r. (203,6 tys.).

¹ Stopa bezrobocia została obliczona jako procentowy udział liczby bezrobotnych w liczbie cywilnej ludności aktywnej zawodowo.

W ciągu III kwartału 2013 r. największy napływ odnotowano w województwach: mazowieckim (76,6 tys. osób), śląskim (74,1 tys. osób) oraz wielkopolskim (53,7 tys. osób) i dolnośląskim (53,4 tys. osób). W ogólnej liczbie nowo rejestrujących się w urzędach pracy kobiety stanowiły (51,3%).

Wśród nowo zarejestrowanych bezrobotnych w III kwartale 2013 r. – 528,9 tys. to osoby, które po raz kolejny znalazły się w ewidencji urzędów pracy (przed rokiem – 502,8 tys.). Spośród nowo zarejestrowanych w ciągu III kwartału 2013 r. – 159,8 tys. stanowiły osoby dotychczas nie pracujące, a ich udział wyniósł 23,1% (przed rokiem odpowiednio 162,0 tys. osób i 24,0%). Osoby do 25 roku życia stanowiły 31,5% ogólnej liczby nowo zarejestrowanych w ciągu omawianego okresu br. Liczba osób zwolnionych z przyczyn dotyczących zakładu pracy w ogólnej populacji nowych rejestracji wyniosła 36,3 tys. osób, tj. 5,2% (przed rokiem 21,2 tys. i 3,1%). Spośród nowo zarejestrowanych w III kwartale 2013 r. – 42,4% mieszkało na wsi (przed rokiem 41,6%).

W III kwartale 2013 r. z ewidencji urzędów pracy **wyrejestrowano** 718,2 tys. osób (przed rokiem 660,9 tys.), z tego najwięcej we wrześniu 2013r. – 252,6 tys. osób, a najmniej w lipcu br. – 252,3 tys. osób. Więcej osób niż przed rokiem wykreślono z powodu podjęcia pracy, nadal jest to główna przyczyna wyrejestrowywania się – 337,6 tys., tj. 47,0% ogółu wyrejestrowanych (przed rokiem odpowiednio 280,0 tys. i 42,4%), z tego pracę niesubsydiowaną (w tym sezonową) podjęło 300,8 tys. osób, a subsydiowaną (m.in. prace interwencyjne i roboty publiczne) – 36,8 tys. Spośród pozostałych osób wykreślonych z ewidencji w III kwartale 2013 r. – 205,0 tys. osób nie potwierdziło gotowości do podjęcia pracy, co stanowiło 28,5% ogólnej liczby osób wyrejestrowanych (przed rokiem odpowiednio 202,0 tys. osób i 30,6%). Z pozostałych przyczyn odpływu z bezrobocia można wymienić: rozpoczęcie szkolenia lub stażu u pracodawcy – 65,5 tys. (przed rokiem 76,7 tys.), dobrowolną rezygnację ze statusu bezrobotnego – 40,0 tys. (przed rokiem 38,8 tys.), nabycie praw emerytalnych lub rentowych 7,1 tys. osób (przed rokiem 5,2 tys.).

**Tabl. 3. Bezrobotni w szczególnej sytuacji na rynku pracy
Stan w końcu okresu**

Wyszczególnienie	2012				2013		
	kwartały						
	I	II	III	IV	I	II	III
	w tysiącach						
Bezrobotni w szczególnej sytuacji							
Ogółem	1946,6	1784,9	1795,8	1938,8	2092,4	1912,3	1900,1
Do 25 roku życia	437,2	380,5	400,9	424,2	442,5	385,2	398,3
Długotrwale bezrobotne	1055,0	1000,4	1006,6	1073,4	1136,0	1083,8	1091,6
Kobiety, które nie podjęły zatrudnienia po urodzeniu dziecka	216,8	210,5	215,8	226,4	237,6	230,7	234,3
Powyżej 50 roku życia	476,4	454,7	445,4	486,4	525,2	492,3	490,8
Bez kwalifikacji zawodowych	636,9	591,3	588,6	623,2	677,6	631,0	627,2
Samotnie wychowujące co najmniej jedno dziecko do 18 roku życia	184,4	174,5	177,0	188,3	203,7	193,8	196,4
Niepełnosprawni	112,4	106,6	105,8	111,5	116,3	109,5	110,6

Do osób w szczególnej sytuacji na rynku pracy należą między innymi długotrwale bezrobotni, których udział w zarejestrowanych ogółem wyniósł w końcu września 2013 – 52,4% (1091,6 tys. osób). Osoby poniżej 25 roku życia stanowiły 19,1% bezrobotnych ogółem (398,3 tys. osób), a powyżej 50 roku życia – 23,6% (490,8 tys. osób). Kwalifikacji zawodowych nie posiadało 30,1% zarejestrowanych bezrobotnych (627,2 tys. osób), 9,4% samotnie wychowywało dzieci w wieku do 18 roku życia (196,4 tys. osób), 5,3% - stanowiły osoby niepełnosprawne (110,6 tys. osób).

W omawianym III kwartale 2013 r. w wyniku pomocy urzędów pracy – 8,3 tys. osób podjęło prace interwencyjne (przed rokiem – 8,4 tys.), przy robotach publicznych zatrudniono 7,1 tys. osób (przed rokiem 10,0 tys.).

Większość bezrobotnych pozostających w ewidencji urzędów pracy to osoby, które wcześniej pracowały zawodowo. W końcu września 2013 r. zbiorowość ta liczyła 1689,4 tys. (tj. 81,1% ogółu zarejestrowanych), wobec 1590,9 tys. (80,4%) we wrześniu 2012 r. W tej grupie 111,9 tys. osób, tj. 6,6% utraciło pracę z przyczyn dotyczących zakładu pracy (przed rokiem 68,4 tys., tj. 4,3%).

W końcu III kwartału 2013 r. **prawa do zasiłku nie posiadało** 1793,1 tys. osób (86,1% ogółu zarejestrowanych bezrobotnych), wobec 1769,1 tys. osób (83,9%) w czerwcu 2013 r. i odpowiednio 1668,6 tys. (84,3%) w III kwartale 2012 r. Spośród tej grupy bezrobotnych 43,9% to mieszkańcy wsi.

Tabl. 4. Oferty pracy
Stan w ciągu okresu

Wyszczególnienie	2012	2013								
	miesiące									
	12	01	02	03	04	05	06	07	08	09
	w tysiącach									
Oferty pracy	35,7	64,0	82,9	89,0	85,0	76,4	76,1	77,6	77,2	73,5
w tym:										
Sektor publiczny	4,7	18,1	28,2	28,0	21,5	13,6	11,9	12,4	13,1	10,7
Sektor prywatny	31,0	45,9	54,6	61,0	63,5	62,8	64,2	65,2	64,1	62,7

W III kwartale 2013 r. pracodawcy zgłosili do urzędów pracy 228,4 tys. **ofert pracy** (w tym 15,9% z sektora publicznego), tj. o 26,3 tys. ofert więcej niż przed rokiem. Spośród wszystkich ofert, 16,9% - dotyczyło stażu, 6,6% - było skierowanych do osób niepełnosprawnych, a 0,7% - do osób, które w okresie ostatnich 12 miesięcy ukończyły naukę. W końcu września 2013 r. urzędy pracy dysponowały ofertami pracy dla 50,5 tys. osób (w tym 12,3 tys. to oferty niewykorzystane dłużej niż 1 miesiąc).

Z danych na koniec września 2013 r. wynika, że 349 **zakłady pracy zadeklarowały zwolnienie** w najbliższym czasie 37,5 tys. pracowników, w tym z sektora publicznego 8,5 tys. osób (przed rokiem odpowiednio 534 zakłady – 36,5 tys. pracowników, w tym z sektora publicznego – 10,0 tys. osób).

Bezrobotni według płci, wieku i poziomu wykształcenia

W końcu III kwartału 2013 r. udział kobiet w ogólnej liczbie bezrobotnych wyniósł 52,1% i był o 0,3 pkt. niższy w porównaniu z analogicznym kwartałem 2012 r. Najwyższy odsetek kobiet w ogólnej liczbie bezrobotnych zanotowano w województwach: wielkopolskim (56,1%), pomorskim (55,9%), kujawsko-pomorskim i śląskim (po 55,4%).

Bezrobocie nadal dotyka przede wszystkim ludzi młodych. W końcu omawianego kwartału najliczniejszą grupę wśród bezrobotnych stanowiły osoby w wieku 25-34 lata – 602,3 tys., a ich odsetek w ogólnej liczbie bezrobotnych wyniósł 28,9%. Osoby w wieku do 24 lat w ogólnej liczbie bezrobotnych stanowiły 19,1%. Odsetek zarejestrowanych bezrobotnych w wieku 35-44 lata wyniósł 20,0%, 45 - 54 lat – 18,3%, a powyżej 55 lat – 13,6%. W stosunku do analogicznego okresu 2012 roku największe zmiany w strukturze bezrobotnych zanotowano w grupie osób w wieku do 24 lat (różnica in minus o 1,3 punktu procentowego) oraz w grupie osób 55 lat i więcej (różnica in plus o 1,4 punktu procentowego).

Najwyższy udział osób w wieku 25 - 34 lata w ogólnej liczbie bezrobotnych odnotowano w województwach: lubelskim (33,2%), podkarpackim (30,8%), świętokrzyskim (30,0%) i wielkopolskim (29,7%), natomiast najniższy w województwach: łódzkim (27,0%), dolnośląskim (27,4%), zachodniopomorskim (27,5%) i opolskim (27,8%).

Struktura bezrobotnych według wieku i płci (w %)

Stan w końcu kwartału

III kwartał 2013

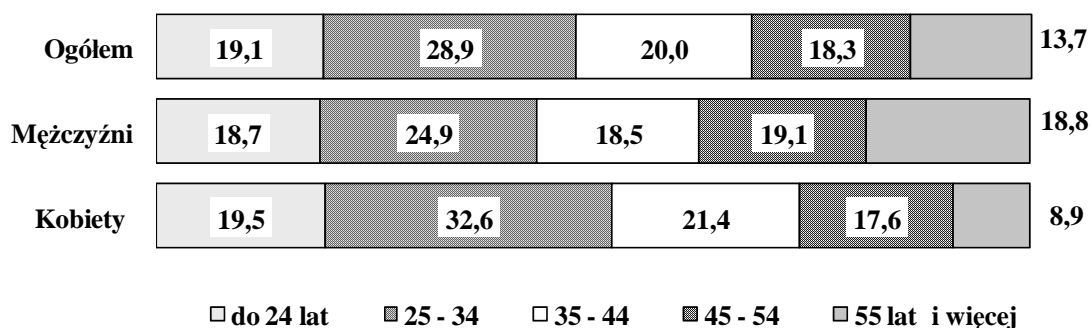

Większość bezrobotnych rejestrujących się w urzędach pracy to osoby o stosunkowo niskim poziomie wykształcenia. Dwie najliczniejsze grupy wśród bezrobotnych to osoby posiadające wykształcenie zasadnicze zawodowe oraz gimnazjalne, podstawowe i niepełne podstawowe (odpowiednio 27,6% i 26,8% w ogólnej liczbie bezrobotnych zarejestrowanych w końcu września 2013 r.). Obie te populacje łącznie stanowiły 54,4% ogólnej liczby bezrobotnych. Świadectwem ukończenia szkół policealnych i średnich zawodowych

legitymowało się 22,4% ogółu bezrobotnych, średnich ogólnokształcących – 11,0%, a dyplomem ukończenia szkół wyższych – 12,2%.

Bezrobotne kobiety charakteryzowały się odmienną strukturą wykształcenia niż mężczyźni, bowiem 55,2% kobiet bezrobotnych posiadało wykształcenie średnie i wyższe, podczas gdy odsetek mężczyzn o tym poziomie wykształcenia wyniósł 35,2%.

Najwyższy odsetek osób bezrobotnych z wykształceniem zasadniczym zawodowym oraz gimnazjalnym i niższym odnotowano w województwach: kujawsko-pomorskim (61,5%), zachodniopomorskim (60,3%), warmińsko-mazurskim (59,9%) i lubuskim (59,4%), natomiast najniższy w lubelskim (47,3%), świętokrzyskim (48,1%) i małopolskim (48,9%).

Struktura bezrobotnych według poziomu wykształcenia i płci (w %)

Stan w końcu kwartału

III kwartał 2013

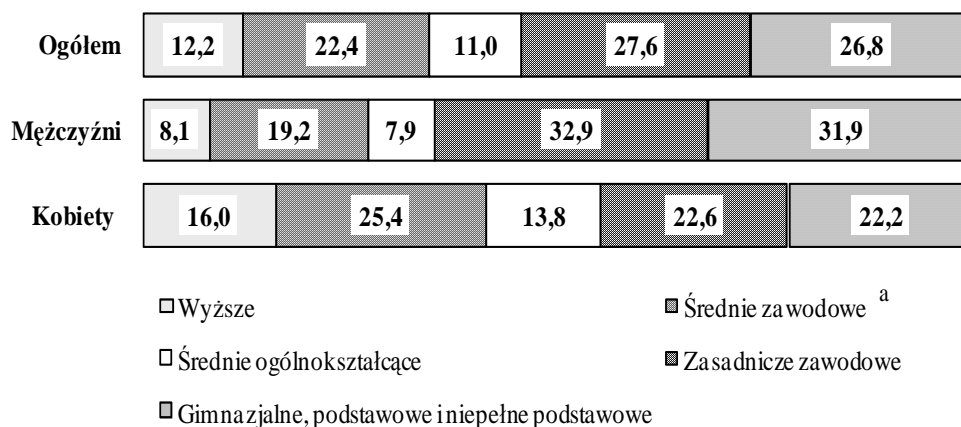

^a Łącznie ze szkołami policealnymi.

Bezrobotni według płci i czasu pozostawania bez pracy

Liczba osób długotrwale poszukujących pracy (powyżej 12 miesięcy) wyniosła według stanu na koniec III kwartału 2013 r. 791,0 tys., co stanowiło 38,0% ogólnej liczby zarejestrowanych bezrobotnych. W porównaniu z analogicznym okresem 2012 r. liczba długotrwale bezrobotnych zwiększyła się o 69,9 tys. osób, tj. o 9,7%. Osoby pozostające bez pracy stosunkowo krótko, tj. do 1 miesiąca stanowiły 11,0%, od 1 do 3 miesięcy – 14,9%, od 3 do 6 miesięcy – 13,8%, zaś od 6 do 12 miesięcy – 22,3% ogółu bezrobotnych.

Długotrwale bezrobocie częściej występuje wśród kobiet. Prawie 41,1% kobiet zarejestrowanych w urzędach pracy w końcu września 2013 r. pozostawała bez zatrudnienia przez okres powyżej 12 miesięcy. Wśród mężczyzn w końcu III kwartału 2013 r. odsetek długotrwale bezrobotnych wyniósł 34,6%.

W III kwartale 2013 r. najwyższy odsetek długotrwale bezrobotnych wystąpił w województwach: lubelskim (44,4%), podkarpackim (43,9%), podlaskim (42,4%) i mazowieckim (41,6%), natomiast najniższy w województwie lubuskim (30,1%), opolskim (32,1%) i wielkopolskim (32,2%).

**Struktura bezrobotnych według czasu pozostawania bez pracy i płci (w %)
Stan w końcu kwartału**

III kwartał 2013

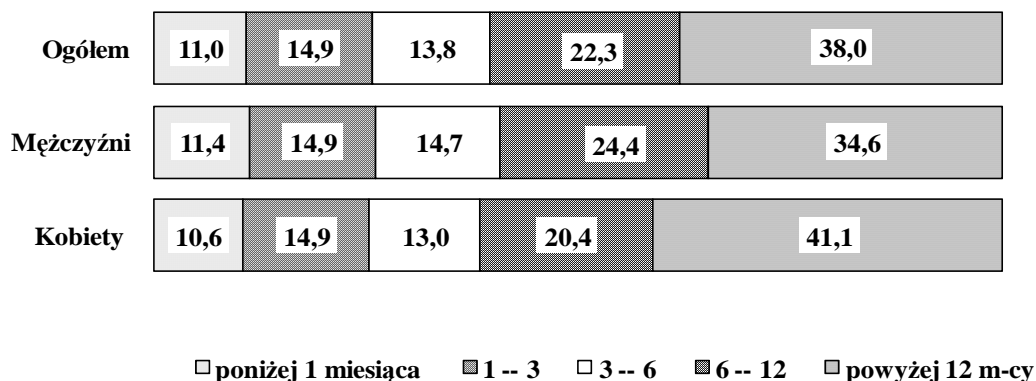

REGISTERED UNEMPLOYMENT PERSONS IN THE THIRD QUARTER OF 2013

The number of the unemployed registered in labour offices at the end of September 2013 amounted to 2083.1 thous. persons (including 1084.3 thous. women), it was lower than the one observed at the end of the previous quarter by 26.0 thous. persons (i.e. by 1.2%), while compared to the same period of the previous year, it was higher by 104.1 thous. persons (by 5.3%).

Compared to the second quarter of 2013, an increase in unemployment was observed among the female populations by 20.0 thous. (i.e. by 1.9%), while a decrease by 46.0 thous. (i.e. by 3.4%) was observed among the population of men. While compared to September 2012, the numbers of unemployed men and women registered in labour offices increased respectively by 75.9 thous. (i.e. by 13.2%) and by 28.2 thous. (i.e. by 0.8%).

**Table 1. Registered unemployed persons and unemployment rate
As of the end of a period**

Specification	2012				2013		
	quarters						
	I	II	III	IV	I	II	III
Registered unemployed persons (in thousands persons)	2141.9	1964.4	1979.0	2136.8	2314.5	2109.1	2083.1
men	1039.1	930.8	922.9	1037.6	1173.6	1044.8	998.8
women	1102.8	1033.6	1056.1	1099.2	1140.8	1064.3	1084.3
of the number of unemployed:							
Previously not employed	399.6	369.1	388.1	397.0	402.6	374.8	393.8
Dismissed for company reasons	64.5	67.3	68.4	87.7	113.6	115.1	111.9
Possessing benefits rights	362.9	328.6	310.4	358.3	398.5	340.1	290.0
Unemployment rate in %	13.3	12.3	12.4	13.4	14.3	13.2	13.0

Compared to the second quarter of 2013, at the end of September 2013, an decrease in the number of the unemployed was observed in twelve voivodships; the most significant one took place in voivodships: Łódzkie (by 3.3%), Dolnośląskie (by 3.0%), Wielkopolskie (by 2.5%) and Zachodniopomorskie (by 1.8%). The increase in the number of unemployed was observed in four voivodships: Świętokrzyskie (by 2.4%), Warmińsko-Mazurskie (by 0.2%), Podkarpackie and Podlaskie (by 0.1%).

Also compared with September 2012, unemployment increased in all voivodships; the most significant growth was observed in voivodships: Mazowieckie (by 9.3%), Małopolskie (by 7.5%), Świętokrzyskie (by 7.3%), Śląskie (by 6.9%), Lubelskie (by 5.8%) and Pomorskie (by 5.2%).

The **unemployment rate** at the end of September 2013 comprised 13.0% of the economically active civilian population¹⁾; it was by 0.2 point lower than in the second quarter of 2013. Whereas compared to the same period of the last year, the unemployment rate increased by 0.6 point. There was still observed a very big territorial differentiation of unemployment. The highest unemployment rate was observed in voivodships: Warmińsko-Mazurskie (20.4%), Kujawsko-Pomorskie (17.5%), Zachodniopomorskie (by 16.9%), Świętokrzyskie (by 15.9%), Podkarpackie (by 15.6%) and Lubuskie (by 15.3%). The lowest unemployment rate characterized voivodships: Wielkopolskie (9.4%), Mazowieckie (11.0%), Śląskie (11.1%) and Małopolskie (11.3%).

**Table 2. The newly registered unemployed and persons removed from unemployment
During the reference period**

Specification	2012				2013		
	quarters						
	I	II	III	IV	I	II	III
	in thousands						
Total number of the newly registered unemployed persons	692.4	526.3	675.4	760.8	756.7	554.5	692.4
of the total number:							
registered for the first time	136.9	121.3	172.6	145.8	147.4	123.5	163.5
re-registered persons	555.5	405.1	502.8	615.0	609.3	431.0	528.9
Total number of the unemployed persons removed from unemployment rolls	533.2	703.8	660.9	603.0	579.1	759.8	718.2
in which:							
received jobs	235.6	303.9	280.0	276.9	258.8	347.7	337.6
in which:							
subsidized	17.3	39.6	36.5	45.8	25.7	52.1	36.8
non-subsidized	218.3	264.3	243.4	231.1	233.1	295.6	300.8

In the third quarter of 2013, 692,4 thous. unemployed persons **were registered** in labour offices, i.e. by 17.0 thous. persons more than in the same period of 2012. The highest number of the newly registered was observed in September 2013 (252.5 thous.), while the lowest in August 2013 (203.6 thous.). Over the third quarter of 2013, the highest inflow into unemployment was observed in voivodships: Mazowieckie (76.6 thous.), Śląskie (by 74.1 thous.), Wielkopolskie (by 53.7 thous.) and Dolnośląskie (by 53.4 thous.). The share

¹⁾ Unemployment rate was calculated as the percentage share of the unemployed in the total number of economically active population.

of newly registered women in the total number of the newly registered in labour offices amounted to (51.3%).

Among the total number of the newly registered unemployed in the third quarter of 2013 – 528.9 thous. comprised re-entrants to the unemployment registers of labour offices (the last year they comprised 502.8 thous. persons), while 159.8 thous. of the newly registered comprised persons who had never worked before, their percentage share amounted to 23.1% (in the previous year the respective figures were: 162.0 thousand persons and 24.0%). Persons aged under 25 years constituted 31.5% of the total number of the newly registered over the presented period. The number of persons dismissed due to company reasons amounted to 36.3 thous., i.e. 5.2% of the total number of the newly registered (the last year it was 21.2 thous. and 3.1 respectively). Among the persons newly registered in the third quarter of 2013 – 42.4% lived in rural areas (the last year – 41.6%).

In the third quarter of 2013, the number of persons **removed from unemployment registers** of labour offices amounted to 718.2 thous. (it was 660.9 thous. persons in the previous year). The highest number of persons (252.6 thous.) were removed from unemployment registers in September 2013, while the lowest in July 2013 – 252.3 thous. persons. More persons than the last year were removed from unemployment registers due to undertaking a job; nevertheless it remained the main reason for leaving unemployment; 337.6 thous. of the unemployed (i.e. 47.0% of the total number of persons removed from unemployment registers of labour offices) took jobs, while in the previous year it was 280.0 thous. unemployed persons (42.4%). The non-subsidized jobs (including seasonal ones) took 300.8 thous. persons, while the subsidized ones (i.a. intervention and public works) – took 36.8 thousand persons. In the third quarter of 2013 – 205.0 thous. unemployed persons did not confirm their availability for a job, which comprised 28.5% of the total number of the unemployed removed from unemployment registers (in the previous year it was respectively 202.0 thous. persons and 30.6%). Among other reasons for removing from unemployment registers should be mentioned: beginning training or traineeship with the employer – 65.5 thous. (in the previous year it was 76.7 thous.), voluntary resignation from a status of unemployed – 40.0 thous. persons (in the previous year – 38.8 thous.), acquisition of the rights to the retirement pay or pension – 7.1 thous. persons (in the previous year – 5.2 thous.).

**Table 3. Specific categories of unemployed persons in the labour market
As of the end of a period**

Specification	2012				2013		
	quarters						
	I	II	III	IV	I	II	III
	in thousands						
Specific categories of the unemployed							
Total	1946.6	1784.9	1795.8	1938.8	2092.4	1912.3	1900.1
Under 25 years old	437.2	380.5	400.9	424.2	442.5	385.2	398.3
Long-time unemployed	1055.0	1000.4	1006.6	1073.4	1136.0	1083.8	1091.6
Women who did not take work after having a child	216.8	210.5	215.8	226.4	237.6	230.7	234.3
Over 50 years old	476.4	454.7	445.4	486.4	525.2	492.3	490.8
Without occupational qualifications	636.9	591.3	588.6	623.2	677.6	631.0	627.2
Bringing up single-handed at least one child under 18 years old	184.4	174.5	177.0	188.3	203.7	193.8	196.4
Disabled persons	112.4	106.6	105.8	111.5	116.3	109.5	110.6

The groups of **persons whose situation on the labour market was specific** include, i.a., the long-term unemployed. At the end of September 2013, their share in the total number of the registered unemployed amounted to 52.4% (1091.6 thous. persons). Persons aged under 25 years constituted 19.1% of the total number of the unemployed (398.3 thousand persons), while persons aged over 50 – 23.6% (490.8 thous. persons). The share of registered unemployed persons who did not have occupational qualifications amounted to 30.1% of the total number of the registered unemployed (627.2 thous.), 9.4% - were bringing up single-handed a child aged under eighteen (196.4 thous), while 5.3% constituted disabled persons (110.6 thous. persons).

In the presented third quarter of 2013 – 8.3 thous. persons took intervention works (the last year – 8.4 thous) due to the aid offered by labour offices, 7.1 thous. were employed in public works (as compared to 10.0 thous. of the last year).

The majority of unemployed persons remaining on the registers of labour offices comprised persons **previously working**. At the end of September 2013, this population comprised 1689.4 thous. persons (i.e. 821.1% of the registered unemployed), as compared to 1590.9 thous. persons (80.4%) in September 2012. Among this group 111.9 thous., i.e. 6.6%, lost their jobs due to company reasons (the last year the respective figures were 68.4 thous., i.e. 4.3%).

At the end of the third quarter of 2013, 1793.1 thous. persons did not **possess the rights to unemployment benefit**, which comprised 86.1% of the total number of the registered unemployed as compared to respectively 1769.1 thous. and 83.9% in June 2013; in the third quarter of the previous year the respective figures amounted to 1668.6 thous. and 84.3%. Among this group of the unemployed, 43.9% constituted persons living in rural areas.

**Table 4. Job offers
During the reference period**

Specification	2012	2013								
	months									
	12	01	02	03	04	05	06	07	08	09
	in thousands									
Job offers	35.7	64.0	82.9	89.0	85.0	76.4	76.1	77.6	77.2	73.5
in which:										
public sector	4.7	18.1	28.2	28.0	21.5	13.6	11.9	12.4	13.1	10.7
private sector	31.0	45.9	54.6	61.0	63.5	62.8	64.2	65.2	64.1	62.7

In the third quarter of 2013, employers submitted 228.4 thous. **job offers** to labour offices (15.9 thous. were from the public sector), i.e. by 26.3 thous. offers more than the previous year. Among all offers, 16.9% concerned traineeship, 6.6% were addressed to disabled persons, while 0.7% - to persons who completed education within the last 12 months. At the end of September 2013, labour offices had job offers for 50.5 thous. persons (12.3 thous. comprised offers not undertaken for a period exceeding one month).

The data at the end of September 2013, indicate that 349 enterprises **declared dismissal within a short period** of 37.5 thous. employees, in which from the public sector – 8.5 thous. persons (the last year the respective figures were 534 enterprises, 36.5 thous. employees, of which – 10.0 thous. persons from the public sector).

The unemployed by sex, age and level of education

At the end of the third quarter of 2013, the share of women in the total number of the unemployed amounted to 52.1% and was by 0.3 point lower as compared to the same quarter of 2012. The highest percentage share of women in the total number of the unemployed was observed in voivodships: Wielkopolskie (by 56.1%), Pomorskie (by 55.9%), Kujawsko-Pomorskie and Śląskie (by 55.4%).

Unemployment is still affecting mainly young persons. At the end of the presented quarter, the largest group among the unemployed constituted persons aged 25-34 years – 602.3 thousand; their percentage share in the total number of the unemployed amounted to 28.9%. Persons aged up to 24 years constituted 19.1% of the total number of the unemployed. The percentage share of registered unemployed persons at the age 35 - 44 years comprised 20.0%, 45 - 54 years – 18.3%, while persons aged over 55 constituted 13.6%. Compared to the same period of 2012, the biggest changes in the structure of the unemployed were observed for the group of persons up to 24 years old (an in minus difference by 1.3 percentage point), and in the group aged 55 years and more (in plus difference by 1.4 percentage point).

The highest percentage share of the unemployed aged between 25 and 34 years in the total number of the unemployed was observed in voivodships: Lubelskie (by 33.2%), Podkarpackie (by 30.8%), Świętokrzyskie (by 30.0%) and Wielkopolskie (by 29.7%), while the lowest one was observed in voivodships: Łódzkie (by 27.0%), Dolnośląskie (by 27.4%), Zachodniopomorskie (by 27.5%) and Opolskie (27.8%).

Structure of registered unemployed persons by age and sex (in %)

As of the end of the quarter

The third quarter 2013

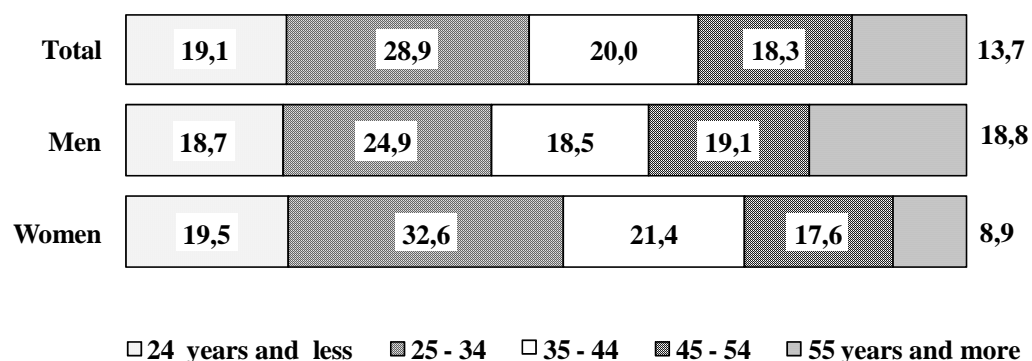

The majority of the unemployed registered in labour offices comprised persons with relatively low level of education. The two largest groups among the unemployed constituted persons with basic vocational education and lower secondary, primary and incomplete primary education (their shares amounted respectively to 27.6% and 26.8% of the total number of the unemployed registered at the end of September 2013). Both these populations jointly amounted to 54.4% of the total number of the unemployed. The certificate of

completion of post-secondary and vocational secondary schools had 22.4% of the total number of the unemployed, general secondary schools completed 11.0%, while the graduates from tertiary schools constituted 12.2%.

The education structure of unemployed women was different than the structure of men, as 55.2% of the unemployed women had secondary and tertiary education, while among men the percentage share of these educational levels amounted to 35.2%.

The highest percentage share of the unemployed with basic vocational, lower secondary or below education level was observed in voivodships: Kujawsko-Pomorskie (61.5%), Zachodniopomorskie (60.3%), Warmińsko-Mazurskie (by 59.9%) and Lubuskie (59.4%), while the lowest share of the unemployed with these levels of education was observed in voivodships: Lubelskie (47.3%), Świętokrzyskie (48.1%) and Małopolskie (48.9%).

Structure of registered unemployed persons by level of education and sex (in %)
As of the end of the quarter

The third quarter 2013

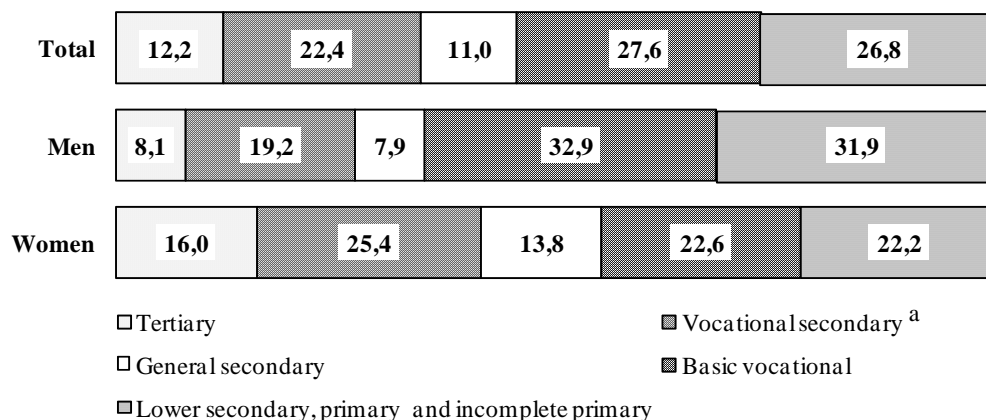

a Including post secondary schools.

The unemployed by sex and duration of unemployment

The number of persons seeking employment for a long time (over 12 months) amounted to 791.0 thous. at the end of the third quarter of 2013. It constituted 38.0% of the total number of the registered unemployed. The number of the long-term unemployed increased as compared to the same period of 2012 by 69.9 thous. persons, i.e. by 9.7%. Persons staying without a job for relatively short duration, i.e. up to 1 month, constituted

11.0%, between 1 and 3 months – 14.9%, between 3 and 6 months – 13.8%, while those who were jobless from 6 to 12 months comprised 22.3% of the total number of the unemployed.

The long-term unemployment is more often observed among women. 41.1% of women registered in labour offices at the end of September 2013 had been seeking employment for more than 12 months. At the end of the third quarter of 2013, the percentage share of the long-term unemployed among men amounted to 34.6% .

In the third quarter of 2013, the highest percentage share of the long-term unemployed was observed in voivodships: Lubelskie (44.4%), Podkarpackie (43.9%), Podlaskie (by 42.4%) and Mazowieckie (41.6%), while the lowest share was observed in voivodships: Lubuskie (30.1%), Opolskie (by 32.1%) and Wielkopolskie (32.2%).

**Structure of registered unemployed persons by duration
of unemployment and sex (in %)
As of the end of the quarter**

The third quarter 2013

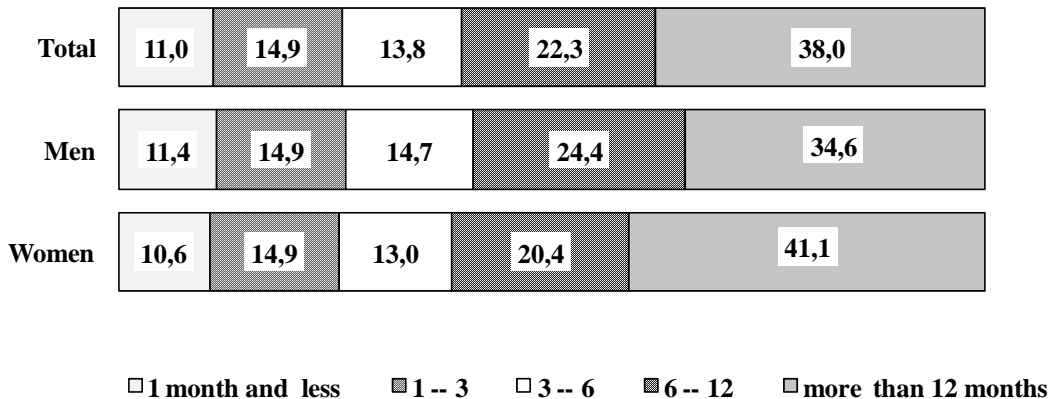

TABL. 1. ZHARMONIZOWANA STOPA BEZROBOCIA W KRAJACH UNII EUROPEJSKIEJ^a

Stan w końcu okresu

HARMONIZED UNEMPLOYMENT RATE IN UE COUNTRIES^a

As of the end of month

KRAJE COUNTRIES	2012				2013							
	03	06	09	12	03	04	05	06 ^c	07	08	09	
	w % in %											
EU 27 EU 27	10,2	10,5	10,6	10,7	10,9	11,0	11,0	11,0	11,0	11,0	11,0	11,0
Austria <i>Austria</i>	4,1	4,5	4,4	4,7	4,8	4,8	4,7	4,7	4,8	4,9	4,9	4,9
Belgia <i>Belgium</i>	7,1	7,5	7,7	8,1	8,5	8,6	8,6	8,6	8,7	8,8	8,9	8,9
Bułgaria <i>Bulgaria</i>	12,1	12,3	12,3	12,5	12,9	12,8	12,7	12,9	13,1	13,1	13,1	13,1
Cypr <i>Cyprus</i>	10,3	11,7	12,6	13,5	15,0	16,0	16,5	16,2	16,3	16,9	17,1	17,1
Dania <i>Denmark</i>	7,7	7,9	7,3	7,4	6,9	7,0	6,8	6,8	7,0	7,1	7,1	7,1
Estonia <i>Estonia</i>	10,9	10,0	9,8	9,9	8,7	8,3	8,0	8,0	8,0	8,3	.	.
Finlandia <i>Finland</i>	7,5	7,7	7,9	8,0	8,1	8,1	8,1	8,1	8,1	8,1	8,1	8,1
Francja <i>France</i>	10,0	10,3	10,4	10,6	10,8	10,8	10,9	10,9	11,0	11,0	11,1	11,1
Hiszpania <i>Spain</i>	24,1	25,0	25,7	26,2	26,4	26,5	26,4	26,4	26,5	26,6	26,6	26,6
Irlandia <i>Ireland</i>	14,8	14,8	14,7	14,1	13,6	13,5	13,6	13,8	13,7	13,6	13,6	13,6
Litwa <i>Lithuania</i>	13,6	13,0	13,0	13,3	12,3	12,2	11,7	11,9	12,1	12,3	11,9	11,9
Luksemburg <i>Luxembourg</i>	5,3	5,0	5,2	5,4	5,5	5,6	5,7	5,8	5,9	5,8	5,9	5,9
Łotwa <i>Latvia</i>	15,4	15,7	14,5	14,3	12,5	11,5	11,4	11,3
Malta <i>Malta</i>	5,9	6,7	6,3	6,6	6,2	6,0	6,1	6,6	6,5	6,4	6,4	6,4
Holandia <i>Netherlands</i>	5,0	5,1	5,4	5,8	6,4	6,5	6,6	6,8	7,0	7,0	7,0	7,0
Niemcy <i>Germany</i>	5,6	5,5	5,4	5,4	5,4	5,4	5,4	5,3	5,3	5,3	5,2	5,2
Polska <i>Poland</i>	9,9	10,1	10,3	10,4	10,7	10,7	10,7	10,5	10,4	10,4	10,4	10,4
Portugalia <i>Portugal</i>	15,1	15,8	16,4	17,3	17,6	17,8	17,6	16,7	16,5	16,5	16,3	16,3
Rep. Czeska <i>Czech Republic</i>	6,8	6,9	7,0	7,2	7,3	7,1	7,0	6,8	6,9	6,9	7,0	7,0
Rumunia <i>Romania</i>	7,2	7,3	6,9	6,7	7,2	7,3	7,5	7,5	7,5	7,5	7,5	7,5
Słowacja <i>Slovakia</i>	13,7	14,0	14,1	14,4	14,1	14,2	14,3	14,2	14,1	14,0	14,0	14,0
Słowenia <i>Slovenia</i>	8,0	8,8	9,5	9,4	11,0	11,2	11,3	10,5	10,3	10,3	10,2	10,2
Szwecja <i>Sweden</i>	7,3	7,6	8,1	8,0	8,3	8,3	7,9	7,9	7,8	8,0	8,0	8,0
Węgry <i>Hungary</i>	11,1	10,8	10,8	11,1	10,6	10,4	10,4	10,4	10,2	10,1	.	.
W. Brytania <i>United Kingdom</i>	8,1	7,9	7,8	7,7	7,7	7,7	7,7	7,7	7,6	.	.	.
Włochy <i>Italy</i>	10,4	10,7	10,9	11,2	11,9	12,0	12,2	12,1	12,1	12,4	12,5	12,5

Źródło: Publikacja Eurostatu „New Release” 159/2013 z 31 października 2013.

Source: Publication Eurostat "New Release" 159/2013 31 October 2013.

a Patrz uwagi do tablic, pkt 1, str. 12.

a See comments to tables itm 1, page 12.

TABL. 2. BEZROBOTNI ZAREJESTROWANI W URZĘDACH PRACY
 Stan w końcu miesiąca
UNEMPLOYED PERSONS REGISTERED IN LABOUR OFFICES
 As of the end of month

OKRESY PERIODS A — analogiczny okres roku poprzedniego = 100 corresponding period of previous year = 100 B — okres poprzedni = 100 previous period = 100	Ogółem Total	Z ogółem Of total					w tym of which posiadający gospodarstwo rolne unemployed farm owners	Stopa bezrobocia ^a w % Unemploy- ment ^a rate in %
		kobiety women	poprzednio pracujący previously employed	zwolnieni z przyczyn dotyczących zakładów pracy terminated for company reasons	zamieszkali na wsi in rural areas	w tysiącach in thousands		
2005 12	2773,0	1486,4	2116,4	110,6	1180,4	54,9	17,6	
2006 12	2309,4	1305,7	1764,1	83,3	1004,6	49,6	14,8	
2007 12	1746,6	1017,3	1341,8	55,3	785,7	42,3	11,2	
2008 12	1473,8	833,4	1144,8	41,0	670,4	37,8	9,5	
2009 12	1892,7	966,4	1493,9	67,7	832,9	48,4	12,1	
2010 12	1954,7	1014,8	1549,6	61,2	856,4	48,2	12,4	
2011 03	2133,9	1093,7	1700,9	62,5	931,0	53,0	13,3	
	06	1883,3	1008,3	1497,0	58,4	811,9	46,3	11,9
	09	1861,7	1024,6	1470,7	55,8	808,1	44,9	11,8
	12	1982,7	1060,2	1588,3	58,7	874,5	49,2	12,5
2012 01	2121,5	1112,4	1713,4	62,7	934,7	52,8	13,2	
	02	2168,2	1121,0	1756,6	63,9	951,9	54,2	13,4
	03	2141,9	1102,8	1742,3	64,5	934,8	53,5	13,3
	04	2072,6	1073,6	1690,4	65,0	896,4	51,2	12,9
	05	2013,9	1052,5	1636,8	65,8	866,9	49,3	12,6
	06	1964,4	1033,6	1595,4	67,3	844,2	48,0	12,3
	07	1953,2	1039,0	1583,4	67,5	840,0	47,7	12,3
	08	1964,7	1052,5	1586,9	67,5	845,9	47,9	12,4
	09	1979,0	1056,1	1590,9	68,4	854,1	47,3	12,4
	10	1994,9	1058,0	1609,2	72,1	863,6	47,7	12,5
	11	2058,1	1078,2	1666,8	79,2	895,7	50,1	12,9
	12	2136,8	1099,2	1739,8	87,7	939,0	53,5	13,4
2013 01	2295,7	1155,9	1882,3	100,7	1010,1	58,0	14,2	
	02	2336,7	1161,9	1922,1	108,4	1025,1	59,1	14,4
	03	2314,5	1140,8	1911,8	113,6	1010,5	58,8	14,3
	04	2255,7	1114,6	1865,8	116,3	975,8	56,8	14,0
	05	2176,3	1087,6	1793,0	115,9	936,6	54,2	13,6 ^a
	06	2109,1	1064,3	1734,4	115,1	904,1	52,3	13,2
	07	2093,1	1077,4	1715,7	113,9	899,2	51,9	13,1
	08	2083,2	1084,1	1701,9	113,3	896,7	51,6	13,0
	09	2083,1	1084,3	1689,4	111,9	902,8	51,1	13,0
	A	105,3	102,7	106,2	163,6	105,7	108,0	x
	B	100,0	100,0	93,3	98,8	100,7	99,0	x

^a Patrz uwagi metodyczne na str. 8 pkt. 2.
^a See methodological notes on page 8, item 2.

TABL. 5. NAPŁYW I ODPIYW BEZROBOTNYCH
W okresie sprawozdawczym
INFLOW INTO AND OUTFLOW FROM UNEMPLOYMENT
In a reporting period

LATA, KWARTAŁY, MIESIĄCE YEARS, QUARTERS, MONTHS	Bezrobotni według stanu w końcu okresu <i>Unemployed persons as of the end of a period</i>	Napływ <i>Inflow</i>	Powracający do rejestracji po raz kolejny <i>Reetrans to unemployment registers</i>	Odpiływ <i>Outflow</i>	W tym <i>Of which</i>		Przyrost/Spadek bezrobocia w stosunku do okresu poprzedniego <i>Increase/Decrease in unemployment as compared to the previous period</i>
					bezrobotni, którzy podjęli pracę <i>unemployed persons who took work</i>		
w tysiącach <i>in thousands</i>							
Ogółem <i>Total</i>							
2005	I—IV	2773,0	2793,2	2127,9	3019,8	1365,8	-226,6
2006	I—IV	2309,4	2692,4	2112,4	3155,9	1412,8	-463,4
2007	I—IV	1746,6	2491,2	2007,3	3054,1	1266,4	-562,8
2008	I—IV	1473,8	2476,6	1988,0	2749,4	1052,1	-272,8
2009	I—IV	1892,7	3083,8	2402,5	2664,8	1012,4	418,9
2010	I—IV	1954,7	3042,0	2402,2	2979,8	1183,3	62,0
2011	I—IV	1982,7	2591,5	2047,8	2563,5	1130,7	28,0
2012	I	2141,9	692,4	555,5	533,2	235,6	159,2
	II	1964,4	526,4	405,1	703,8	303,9	-177,5
	07	1953,2	212,8	161,5	224,0	91,4	11,3
	08	1964,7	207,3	158,9	195,8	79,7	11,5
	09	1979,0	255,3	182,5	241,0	108,8	14,3
	10	1994,9	264,0	202,5	248,0	104,5	15,9
	11	2058,1	252,7	203,7	189,4	88,4	63,3
	12	2136,8	244,1	208,7	165,4	84,0	78,7
2013	01	2295,7	317,9	258,3	159,0	78,3	158,9
	02	2336,7	224,9	178,6	184,0	80,5	40,9
	03	2314,5	213,9	172,5	236,1	99,9	-22,2
	04	2255,7	200,7	159,3	259,4	116,0	-58,8
	05	2176,3	176,2	134,1	255,5	120,5	-79,4
	06	2109,1	177,7	137,6	244,8	111,1	-67,2
	07	2093,1	236,3	183,7	252,3	111,8	-16,0
	08	2083,2	203,6	161,3	213,3	95,2	-9,9
	09	2083,1	252,5	183,9	252,6	130,6	-0,1
Mężczyźni <i>Men</i>							
2005	I—IV	1286,6	1479,2	1156,7	1623,7	744,2	-144,5
2006	I—IV	1003,7	1385,2	792,3	1668,1	752,6	-282,8
2007	I—IV	729,2	1237,6	1012,5	1512,1	630,5	-274,5
2008	I—IV	640,3	1203,7	975,7	1292,6	508,3	-88,9
2009	I—IV	926,3	1620,2	1253,3	1334,3	512,3	286,0
2010	I—IV	939,9	1574,2	1243,9	1560,4	627,2	13,6
2011	I—IV	922,5	1321,5	1045,8	1339,0	566,0	-17,4
2012	I	1039,1	382,9	308,5	266,3	114,1	116,6
	II	930,8	274,4	215,6	382,7	167,2	-108,3
	07	914,2	102,4	78,2	119,0	46,8	16,6
	08	912,2	102,1	79,3	104,1	40,4	2,0
	09	922,9	123,4	87,0	112,6	47,4	10,7
	10	936,9	136,9	105,0	122,9	49,0	13,9
	11	979,9	138,4	112,1	95,3	41,4	43,0
	12	1037,6	138,4	118,1	80,7	38,0	57,7
2013	01	1139,9	179,1	145,8	76,9	35,7	102,3
	02	1174,8	123,7	98,2	88,8	37,8	34,9
	03	1173,6	115,9	93,0	117,1	49,2	-1,1
	04	1141,1	108,8	87,1	141,3	65,3	-32,5
	05	1088,7	93,9	73,2	146,2	70,5	-52,4
	06	1044,8	92,3	72,4	136,1	62,1	-43,9
	07	1015,7	110,9	86,5	140,0	61,0	-29,1
	08	999,1	98,4	77,8	115,0	49,3	-16,6
	09	998,8	123,0	88,0	123,3	56,8	-0,2
Kobiety <i>Women</i>							
2005	I—IV	1486,4	1314,0	971,2	1396,1	621,6	-82,1
2006	I—IV	1305,7	1307,1	1004,7	1487,8	660,2	-180,7
2007	I—IV	1017,3	1253,7	994,8	1542,0	635,9	-288,4
2008	I—IV	833,4	1272,9	1012,4	1456,8	543,7	-183,9
2009	I—IV	966,4	1463,5	1149,2	1330,5	500,1	133,0
2010	I—IV	1014,8	1467,8	1158,3	1419,4	556,1	48,4
2011	I—IV	1060,2	1269,9	1001,0	1224,5	564,7	45,4
2012	I	1102,8	309,5	247,0	266,9	121,5	42,6
	II	1033,6	251,9	189,5	321,1	136,7	-69,2
	07	1039,0	110,4	83,3	105,0	44,6	5,3
	08	1052,5	105,2	79,6	91,7	39,3	13,5
	09	1056,1	132,0	95,4	128,4	61,5	3,6
	10	1058,0	127,1	97,5	125,2	55,6	1,9
	11	1078,2	114,3	91,6	94,1	47,0	20,2
	12	1099,2	105,7	90,7	84,7	46,0	21,0
2013	01	1155,9	138,8	112,5	82,1	42,6	56,7
	02	1161,9	101,2	80,4	95,2	42,8	6,0
	03	1140,8	97,9	79,5	119,1	50,8	-21,1
	04	1114,6	91,9	72,2	118,1	50,7	-26,2
	05	1087,6	82,3	60,9	109,3	50,0	-27,0
	06	1064,3	85,4	65,2	108,7	49,0	-23,3
	07	1077,4	125,4	97,1	112,3	50,9	13,1
	08	1084,1	105,2	83,5	98,3	45,9	6,7
	09	1084,3	129,5	95,9	129,3	73,8	0,2

TABL. 6. BEZROBOTNI NOWO ZAREJESTROWANI
 W okresie sprawozdawczym
NEWLY REGISTERED UNEMPLOYED PERSONS
 In a reporting period

LATA, KWARTAŁY, MIESIĄCE YEARS, QUARTERS, MONTHS	Ogółem <i>Total</i>	Z ogółem <i>Of total</i>				
		osoby dotychczas niepracujące <i>previously not employed</i>	w okresie do 12 m-cy od dnia ukończenia nauki <i>in a period up to 12 months since completion of education</i>	poprzednio pracujący <i>previously employed</i>	zwolnieni z przyczyn dotyczących zakładów pracy <i>terminated for company reasons</i>	zamieszkali na wsi <i>in rural areas</i>
w tysiącach in thousands						
2005 I—IV	2793,2	861,7	456,6	1931,5	63,4	1050,1
2006 I—IV	2692,4	808,8	395,0	1883,5	52,1	1034,8
2007 I—IV	2491,2	722,8	330,0	1768,5	40,1	980,2
2008 I—IV	2476,6	677,8	317,5	1798,8	41,8	991,7
2009 I—IV	3083,8	766,1	379,9	2317,7	95,6	1229,4
2010 I—IV	3042,0	746,9	377,0	2295,1	77,7	1232,2
2011 I—IV	2591,5	566,2	315,0	2025,3	65,1	1050,3
2012 I	692,4	117,0	62,3	575,4	20,2	272,7
	II	526,4	107,2	419,2	21,2	207,5
	07	212,8	48,0	164,8	7,2	87,4
	08	207,3	49,2	158,1	6,3	84,1
	09	255,3	64,8	190,5	7,8	109,6
	10	264,0	58,5	205,5	10,9	109,5
	11	252,7	47,4	205,3	14,0	106,6
	12	244,1	43,3	200,8	15,0	108,7
2013 01	317,9	48,9	27,9	269,1	20,6	133,9
	02	224,9	40,8	184,1	15,0	90,3
	03	213,9	38,7	175,2	14,6	84,3
	04	200,7	35,2	165,5	14,0	78,7
	05	176,2	37,4	138,8	12,2	70,9
	06	177,7	37,8	139,8	12,2	71,8
	07	236,3	50,9	185,4	12,7	99,3
	08	203,6	46,0	157,6	11,3	84,5
	09	252,5	62,9	189,6	12,3	110,1
w odsetkach in percent						
2005 I—IV	100,0	30,8	16,3	69,2	2,3	37,6
2006 I—IV	100,0	30,0	14,7	70,0	1,9	38,4
2007 I—IV	100,0	29,0	13,2	71,0	1,6	39,3
2008 I—IV	100,0	27,4	12,8	72,6	1,7	40,0
2009 I—IV	100,0	24,8	12,3	75,2	3,1	39,9
2010 I—IV	100,0	24,6	12,4	75,4	2,6	40,5
2011 I—IV	100,0	21,8	12,2	78,2	2,5	40,5
2012 I	100,0	16,9	9,0	83,1	2,9	39,4
	II	100,0	20,4	79,6	4,0	39,4
	07	100,0	22,6	77,4	3,4	41,1
	08	100,0	23,7	76,3	3,0	40,6
	09	100,0	25,4	74,6	3,1	42,9
	10	100,0	22,2	77,8	4,1	41,5
	11	100,0	18,8	81,2	5,5	42,2
	12	100,0	17,7	82,3	6,1	44,5
2013 01	100,0	15,4	8,8	84,6	6,5	42,1
	02	100,0	18,1	81,9	6,7	40,2
	03	100,0	18,1	81,9	6,8	39,4
	04	100,0	17,5	82,5	7,0	39,2
	05	100,0	21,2	78,8	6,9	40,2
	06	100,0	21,3	78,7	6,9	40,4
	07	100,0	21,5	78,5	5,4	42,0
	08	100,0	22,6	77,4	5,6	41,5
	09	100,0	24,9	75,1	4,9	43,6

TABL. 7. BEZROBOTNI WYREJESTROWANI Z EWIDENCJI URZĘDÓW PRACY WEDŁUG PRZYCZYN

W okresie sprawozdawczym

UNEMPLOYED PERSONS REMOVED FROM UNEMPLOYMENT REGISTERS BY REASONS

In a reporting period

LATA, KWARTAŁY, MIESIĄCE YEARS, QUARTERS, MONTHS	Ogółem Total	Z ogółem Of total					
		podjęli pracę took work	rozpoczęli szkolenie lub staż started training or traineeship	nie potwier- dzili goto- wości do pracy did not confirm availability for work	dobrowolnie zrezygnowali ze statusu bezrobotnego voluntarily resigned from the status of unemployed	nabyli prawo do emerytury, renty acquired the right to retirement pay or pension	inne przyczyny other reasons

w tysiącach in thousands

2005 I—IV	3019,8	1365,8	314,0	993,1	120,4	24,4	118,5
2006 I—IV	3155,9	1412,8	316,2	972,2	127,7	21,2	157,6
2007 I—IV	3054,1	1266,4	348,1	949,2	131,5	18,6	178,5
2008 I—IV	2749,4	1052,1	332,2	874,9	150,9	17,2	151,2
2009 I—IV	2664,8	1012,4	421,8	837,8	126,3	13,0	81,1
2010 I—IV	2979,8	1183,3	479,5	874,0	137,2	19,3	86,1
2011 I—IV	2563,5	1130,7	162,5	827,8	147,2	26,7	92,4
2012 I	533,2	235,6	40,6	155,6	35,3	5,6	22,5
II	703,8	303,9	81,2	205,5	41,2	5,6	21,2
07	224,0	91,4	21,9	75,0	13,0	1,9	6,8
08	195,8	79,7	17,0	67,1	12,1	1,7	6,7
09	241,0	108,8	37,8	60,0	13,7	1,6	6,7
10	248,1	104,5	32,7	71,3	12,3	2,1	7,6
11	189,4	88,4	16,7	54,8	10,3	2,1	7,3
12	165,4	84,0	6,4	51,7	7,6	1,7	6,2
2013 01	159,0	78,3	6,6	43,8	10,6	2,1	7,6
02	184,0	80,5	25,7	45,7	10,2	2,2	6,9
03	236,1	99,9	44,4	53,9	11,0	2,4	6,9
04	259,4	116,0	41,8	59,5	14,1	2,6	7,4
05	255,5	120,5	32,1	66,6	13,6	2,3	7,1
06	244,8	111,1	29,7	68,1	13,9	2,3	7,0
07	252,3	111,8	23,9	76,5	14,0	2,5	8,5
08	213,3	95,2	21,0	64,4	11,5	2,1	7,1
09	252,6	130,6	20,6	64,1	14,5	2,5	7,7

w odsetkach in percent

2005 I—IV	100,0	45,2	10,4	32,9	4,0	0,8	3,9
2006 I—IV	100,0	44,8	10,0	30,8	4,0	0,7	5,0
2007 I—IV	100,0	41,5	11,4	31,1	4,3	0,6	5,8
2008 I—IV	100,0	38,3	12,1	31,8	5,5	0,6	5,5
2009 I—IV	100,0	38,0	15,8	31,4	4,7	0,5	3,0
2010 I—IV	100,0	39,7	16,1	29,3	4,6	0,6	2,9
2011 I—IV	100,0	44,1	6,3	32,3	5,7	1,0	3,6
2012 I	100,0	44,2	7,6	29,2	6,6	1,1	4,2
II	100,0	43,2	11,5	29,2	5,9	0,8	3,0
07	100,0	40,8	9,8	33,5	5,8	0,8	3,0
08	100,0	40,7	8,7	34,3	6,2	0,9	3,4
09	100,0	45,1	15,7	24,9	5,7	0,7	2,8
10	100,0	42,1	13,2	28,7	5,0	0,8	3,1
11	100,0	46,7	8,8	28,9	5,4	1,1	3,9
12	100,0	50,8	3,9	31,3	4,6	1,0	3,7
2013 01	100,0	49,2	4,2	27,5	6,7	1,3	4,8
02	100,0	43,8	14,0	24,8	5,5	1,2	3,8
03	100,0	42,3	18,8	22,8	4,7	1,0	2,9
04	100,0	44,7	16,1	22,9	5,4	1,0	2,9
05	100,0	47,2	12,6	26,1	5,3	0,9	2,8
06	100,0	45,4	12,1	27,8	5,7	0,9	2,9
07	100,0	44,3	9,5	30,3	5,5	1,0	3,4
08	100,0	44,6	9,8	30,2	5,4	1,0	3,3
09	100,0	51,7	8,2	25,4	5,7	1,0	3,0

TABL. 8. BEZROBOTNI, KTÓRZY PODJĘLI PRACĘ
 W okresie sprawozdawczym
UNEMPLOYED PERSONS WHO TOOK WORK
 In a reporting period

LATA, KWARTAŁY, MIESIĄCE YEARS, QUARTERS, MONTHS	Podjęli pracę <i>Took work</i>					
	z ogółem <i>of total</i>					
	ogółem <i>total</i>	kobiety <i>women</i>	osoby dotychczas niepracujące <i>previously not employed</i>	sezonową <i>seasonall works</i>	interwen- cyjną <i>interventional works</i>	roboty publiczne <i>public works</i>

w tysiącach *in thousands*

2005 I—IV	1365,8	621,6	278,4	117,2	70,9	69,2
2006 I—IV	1412,8	660,2	300,4	112,0	69,1	32,7
2007 I—IV	1266,4	635,9	262,8	87,0	58,8	40,9
2008 I—IV	1052,1	543,7	201,1	65,4	46,0	44,5
2009 I—IV	1012,4	500,1	166,9	62,1	40,2	54,0
2010 I—IV	1183,3	556,1	189,0	62,4	42,9	74,6
2011 I—IV	1130,7	564,7	181,7	64,7	28,3	22,8
2012 I	235,6	121,5	31,1	12,3	7,2	4,1
II	303,9	136,7	33,5	16,3	10,7	9,5
07	91,4	44,6	12,5	5,2	2,3	2,2
08	79,7	39,3	11,1	4,6	1,6	1,3
09	108,8	61,5	15,0	5,3	4,4	6,6
10	104,5	55,6	16,7	5,5	2,7	4,0
11	88,4	47,0	14,5	4,3	1,4	1,7
12	84,0	46,0	16,5	4,2	1,0	1,1
2013 01	78,3	42,6	11,7	4,2	1,3	1,1
02	80,5	42,8	11,0	3,8	3,4	2,5
03	99,9	50,8	13,3	4,9	4,5	3,8
04	116,0	50,7	11,8	6,1	4,4	6,0
05	120,5	50,0	11,9	6,4	3,4	4,4
06	111,1	49,0	12,9	6,3	2,8	2,6
07	111,8	50,9	13,9	6,0	2,7	2,5
08	95,2	45,9	12,7	5,2	2,3	2,2
09	130,6	73,8	18,6	7,1	3,3	2,4

w odsetkach *in percent*

2005 I—IV	100,0	45,5	20,4	8,6	5,2	5,1
2006 I—IV	100,0	46,7	21,3	7,9	4,9	2,3
2007 I—IV	100,0	50,2	20,8	6,9	4,6	3,2
2008 I—IV	100,0	51,7	19,1	6,2	4,4	4,2
2009 I—IV	100,0	49,4	16,5	6,1	4,0	5,3
2010 I—IV	100,0	47,0	16,0	5,3	3,6	6,3
2011 I—IV	100,0	49,9	16,1	5,7	2,5	2,0
2012 I	100,0	51,6	13,2	5,2	3,1	1,7
II	100,0	45,0	11,0	5,4	3,5	3,1
07	100,0	48,8	13,7	5,7	2,5	2,4
08	100,0	49,3	13,9	5,8	2,0	1,6
09	100,0	56,5	13,8	4,9	4,0	6,1
10	100,0	53,2	16,0	5,3	2,6	3,8
11	100,0	53,2	16,4	4,9	1,6	1,9
12	100,0	54,8	19,6	5,0	1,2	1,3
2013 01	100,0	54,4	17,0	5,4	1,7	1,4
02	100,0	53,2	13,7	4,7	4,2	3,1
03	100,0	50,9	13,3	4,9	4,5	3,8
04	100,0	43,7	10,2	5,3	3,8	5,2
05	100,0	41,5	9,9	5,3	2,8	3,7
06	100,0	44,1	11,6	5,7	2,5	2,3
07	100,0	45,5	12,4	5,4	2,4	2,2
08	100,0	48,2	13,3	5,5	2,4	2,3
09	100,0	56,5	14,2	5,4	2,5	1,8

TABL. 9. BEZROBOTNI ZAREJESTROWANI BĘDĄCY W SZCZEGÓLNEJ SYTUACJI NA RYNKU PRACY^a
 Stan w końcu miesiąca
REGISTERED UNEMPLOYED PERSONS WITH A SPECIFIC SITUATION ON THE LABOUR MARKET^a
 As of the end of a month

OKRESY PERIODS	Bezrobotni zarejestrowani <i>Registered unemployed persons</i>						
	do 25 roku życia <i>under 25 years old</i>	długotrwale bezrobotni <i>long-term unemployed</i>	powyżej 50 roku życia <i>aged 50 and more</i>	bez kwali- fikacji zawodowych <i>without occupational quali- fications</i>	samotnie wychowujący co najmniej jedno dziecko w wieku do 18 roku życia <i>bringing up single-handed at least one child under 18 years old</i>	kobiety, które nie podjęły zatrudnienia po urodzeniu dziecka <i>women who did not take employment after having a child</i>	
w tysiącach <i>in thousands</i>							
Ogółem Total							
2005 12	626,8	1828,8	440,4	676,6	93,2	x	
2006 12	476,7	1517,8	435,1	689,9	87,6	x	
2007 12	332,7	1094,1	379,8	544,7	77,2	x	
2008 12	304,6	753,8	317,9	431,0	121,5	x	
2009 12	425,9	774,5	391,7	515,5	143,3	x	
2010 12	428,3	906,3	421,7	516,1	155,8	x	
2011 12	416,1	996,6	441,4	591,3	170,9	x	
2012 03	437,2	1055,0	476,4	636,9	184,4	x	
	06	380,5	1000,4	454,7	591,3	174,5	x
	07	377,6	992,9	450,3	582,5	173,7	x
	08	384,1	1001,8	448,9	584,0	175,4	x
	09	402,9	1006,6	445,4	588,6	177,0	x
	10	404,5	1009,6	449,1	588,8	178,3	x
	11	414,6	1034,5	463,6	605,0	182,7	x
	12	424,2	1073,4	486,4	623,2	188,3	x
2013 01	456,9	1127,6	516,6	671,6	200,3	x	
	02	460,0	1139,8	525,2	684,1	204,4	x
	03	442,5	1136,0	525,2	677,6	203,7	x
	04	421,6	1115,3	515,5	663,8	201,4	x
	05	403,0	1098,1	502,8	647,5	197,2	x
	06	385,2	1083,8	492,3	631,0	193,8	x
	07	380,7	1075,0	493,4	625,1	194,1	x
	08	379,1	1082,3	491,7	622,9	195,6	x
	09	398,3	1091,6	490,8	627,2	196,4	x
Kobiety Women							
2005 12	336,2	1034,7	182,6	375,3	86,5	.	
2006 12	274,7	905,4	190,0	404,7	82,3	.	
2007 12	200,2	679,9	170,2	329,5	73,0	.	
2008 12	180,3	468,7	138,3	257,3	109,7	159,9	
2009 12	222,0	456,6	155,9	282,6	124,6	176,5	
2010 12	231,6	506,3	169,5	283,2	134,2	185,2	
2011 12	231,0	566,7	181,3	326,6	147,1	205,9	
2012 03	230,5	590,4	190,4	337,3	155,9	216,8	
	06	206,3	562,8	185,6	321,4	148,7	210,5
	07	208,0	560,6	184,8	318,5	148,4	210,1
	08	213,7	568,3	184,5	321,1	150,1	213,4
	09	220,0	570,8	182,8	322,2	151,5	215,8
	10	217,9	570,9	183,7	320,5	152,1	217,5
	11	220,1	582,3	187,7	325,9	155,1	221,9
	12	221,8	600,5	193,8	331,1	158,5	226,4
2013 01	233,6	626,1	201,8	351,6	166,3	235,7	
	02	231,6	627,6	203,1	353,4	168,3	238,9
	03	219,7	620,9	201,9	346,9	166,7	237,6
	04	209,6	608,5	197,8	340,8	165,2	235,9
	05	203,4	600,2	194,4	336,5	162,8	233,3
	06	197,1	592,4	191,8	331,1	160,7	230,7
	07	199,9	590,2	196,3	332,2	162,3	231,1
	08	202,2	596,2	197,0	333,8	164,2	233,0
	09	211,2	601,6	197,4	335,9	165,1	234,3

^a Patrz uwagi metodyczne na str. 9, pkt 5–10.
^a See methodological notes on page 9, item 5–10.

TABL. 10. BEZROBOTNI WEDŁUG POZIOMU WYKSZTAŁCENIA I WIEKU

Stan w końcu kwartału

UNEMPLOYED PERSONS BY EDUCATIONAL LEVEL AND AGE

As of the end of a quarter

OKRESY PERIODS	Ogółem Total	Z wykształceniem By educational level					W wieku By age				
		wyższym tertiary	średnim zawodowym ^a vocational secondary ^a	średnim ogólnokształcą- cym general secondary	zasadni- czym zawo- dowym basic vocational	gimnazjal- nym, pod- stawowym, i niepełnym podstawo- wym lower secondary primary and incomplete primary	24 lata i mniej 24 years and less	25—34	35—44	45—54	55 lat i więcej 55 years and more

w tysiącach in thousands

Ogółem Total

2005 . . IV	2773,0	152,4	606,7	211,5	903,6	898,8	626,1	778,5	567,0	660,2	141,2
2006 . . IV	2309,4	140,7	508,8	194,9	713,9	751,1	476,7	641,6	460,2	576,8	154,1
2007 . . IV	1746,6	120,2	386,2	159,0	516,6	564,6	332,7	485,1	336,9	443,7	148,1
2008 . . IV	1473,8	124,8	328,5	150,1	422,1	448,3	304,6	418,7	273,9	347,9	128,7
2009 . . IV	1892,7	178,3	418,4	203,8	547,7	544,4	425,9	547,8	345,4	404,4	169,2
2010 . . IV	1954,7	204,7	429,9	213,1	556,2	550,8	428,3	570,9	358,8	397,2	199,6
2011 . . IV	1982,7	225,8	440,7	214,5	555,8	545,9	416,1	581,9	373,4	385,3	226,0
2012 . . I	2141,9	235,7	468,8	231,0	607,8	598,6	437,2	637,5	408,8	411,4	247,0
II	1964,4	216,1	437,4	220,7	546,2	544,2	380,5	583,7	378,7	378,3	243,3
III	1979,0	235,4	446,4	218,5	545,7	533,0	402,9	584,6	381,5	367,3	242,6
IV	2136,8	251,0	472,5	226,3	603,9	583,2	424,2	627,5	418,1	400,4	266,7
2013 . . I	2314,5	266,6	505,1	245,0	660,1	637,7	442,5	692,1	460,1	428,4	291,4
II	2109,1	242,9	466,8	233,6	587,6	578,2	385,2	627,3	425,7	389,6	281,4
III	2083,1	254,2	467,5	229,0	573,9	558,5	398,3	602,3	417,2	381,3	284,0

Mężczyźni Men

2005 . . IV	1286,6	51,5	223,7	57,4	482,2	471,8	290,3	321,0	246,6	327,3	101,4
2006 . . IV	1003,7	45,9	175,8	50,8	356,1	375,1	202,0	240,4	184,8	267,9	108,6
2007 . . IV	729,2	38,9	128,3	41,3	248,2	272,5	132,4	168,7	128,1	196,2	103,7
2008 . . IV	640,3	41,7	116,3	42,3	214,8	225,2	124,2	157,6	108,5	158,1	91,9
2009 . . IV	926,3	63,1	175,7	69,9	313,9	303,7	203,8	240,4	157,0	203,2	121,9
2010 . . IV	939,9	67,8	175,2	70,5	317,2	309,2	196,7	242,6	162,6	199,3	138,7
2011 . . IV	922,5	70,6	172,8	69,1	308,3	301,6	185,1	234,1	162,2	188,7	152,3
2012 . . I	1039,1	76,4	190,6	79,3	348,6	344,3	206,7	270,8	186,1	207,7	167,9
II	930,8	69,6	173,5	73,3	307,3	307,1	174,1	239,2	167,7	187,2	162,6
III	922,9	72,7	177,1	72,4	304,2	296,6	183,0	233,7	165,5	179,5	161,2
IV	1037,6	80,5	196,0	78,5	348,6	334,1	202,4	264,7	189,3	201,6	179,6
2013 . . I	1173,6	88,9	218,5	90,5	396,1	379,6	222,8	309,8	218,4	223,7	199,0
II	1044,8	80,3	196,9	83,6	345,6	338,5	188,0	270,5	196,3	200,5	189,5
III	998,8	80,5	191,9	79,2	328,9	318,4	187,1	248,5	185,1	190,4	187,7

Kobiety Women

2005 . . IV	1486,4	100,8	383,1	154,2	421,4	427,0	335,8	457,6	320,4	332,9	39,8
2006 . . IV	1305,7	94,8	332,9	144,1	357,8	376,1	274,7	401,2	275,4	308,9	45,5
2007 . . IV	1017,3	81,3	257,9	117,7	268,3	292,1	200,2	316,4	208,8	247,5	44,4
2008 . . IV	833,4	83,1	212,2	107,8	207,3	223,1	180,3	261,2	165,3	189,8	36,8
2009 . . IV	966,4	115,3	242,7	133,9	233,8	240,7	222,0	307,5	188,4	201,2	47,3
2010 . . IV	1014,8	136,9	254,6	142,6	239,0	241,6	231,6	328,3	196,2	197,9	60,9
2011 . . IV	1060,2	155,2	267,9	145,3	247,5	244,3	231,0	347,8	211,2	196,6	73,7
2012 . . I	1102,8	159,4	278,2	151,8	259,2	254,2	230,5	366,6	222,7	203,8	79,1
II	1033,6	146,5	263,9	147,3	238,9	237,1	206,3	344,5	211,0	191,1	80,7
III	1056,1	162,8	269,3	146,1	241,5	236,4	220,0	350,9	216,0	187,8	81,4
IV	1099,2	170,5	276,5	147,8	255,3	249,1	221,8	362,8	228,8	198,7	87,0
2013 . . I	1140,8	177,7	286,6	154,4	264,0	258,1	219,7	382,3	241,7	204,8	92,5
II	1064,3	162,6	270,0	150,0	242,0	239,7	197,1	356,8	229,4	189,1	91,9
III	1084,3	173,7	275,6	149,8	245,0	240,2	211,2	353,8	232,1	190,9	96,3

w odsetkach in percent

Ogółem Total

2005 . . IV	100,0	5,5	21,9	7,6	32,6	32,4	22,6	28,1	20,4	23,8	5,1
2006 . . IV	100,0	6,1	22,0	8,5	30,9	32,5	20,6	27,8	19,9	25,0	6,7
2007 . . IV	100,0	6,9	22,1	9,1	29,6	32,3	19,0	27,8	19,3	25,4	8,4
2008 . . IV	100,0	8,5	22,3	10,2	28,6	30,4	20,7	28,4	18,6	23,6	8,7
2009 . . IV	100,0	9,4	22,1	10,8	28,9	28,8	22,5	28,9	18,2	21,4	9,0
2010 . . IV	100,0	10,5	22,0	10,9	28,4	28,2	21,9	29,2	18,4	20,3	10,2
2011 . . IV	100,0	11,5	22,2	10,8	28,0	27,5	21,0	29,4	18,8	19,4	11,4
2012 . . I	100,0	11,0	21,9	10,8	28,4	27,9	20,4	29,8	19,1	19,2	11,5
II	100,0	11,0	22,3	11,2	27,8	27,7	19,4	29,7	19,3	19,2	12,4
III	100,0	11,9	22,6	11,0	27,6	26,9	20,4	29,5	19,3	18,5	12,3
IV	100,0	11,7	22,1	10,6	28,3	27,3	19,8	29,4	19,6	18,7	12,5
2013 . . I	100,0	11,5	21,8	10,6	28,5	27,6	19,1	29,9	19,9	18,5	12,6
II	100,0	11,5	22,1	11,1	27,9	27,4	18,3	29,7	20,2	18,5	13,3
III	100,0	12,2	22,4	11,0	27,6	26,8	19,1	28,9	20,0	18,3	13,6

a) Łącznie ze szkołami policealnymi.

a) Including post secondary schools.

TABL. 11. BEZROBOTNI WEDŁUG CZASU POZOSTAWANIA BEZ PRACY

Stan w końcu kwartału

UNEMPLOYED PERSONS BY DURATION OF UNEMPLOYMENT

As of the end of a quarter

OKRESY PERIODS	Ogółem Total	Według czasu pozostawania bez pracy ^{a)} By duration of unemployment ^{a)}					
		do 1 miesiąca below 1 month	1—3	3—6	6—12	12—24	powyżej 24 m-cy more than 24 months
w tysiącach in thousands							
Ogółem Total							
2005 IV	2773,0	197,0	410,1	369,3	405,0	429,5	962,1
2006 IV	2309,4	164,1	361,7	308,6	335,6	356,3	783,1
2007 IV	1746,6	160,6	313,5	244,2	241,1	243,1	544,1
2008 IV	1473,8	183,9	344,8	233,8	210,0	180,7	320,7
2009 IV	1892,7	197,3	452,4	373,9	380,2	243,2	245,7
2010 IV	1954,7	219,6	448,7	357,5	360,2	335,1	233,6
2011 IV	1982,7	187,3	387,6	347,8	374,7	381,8	303,4
2012 I	2141,9	168,9	411,6	417,1	404,5	412,0	327,8
	II	1964,4	165,6	264,3	377,5	449,1	378,6
	III	1979,0	234,6	300,5	285,0	437,7	373,1
	IV	2136,8	206,2	420,4	367,4	385,6	376,5
2013 I	2341,5	178,1	447,5	452,0	425,4	403,5	408,0
	II	2109,1	165,4	276,6	407,5	476,2	382,7
	III	2083,1	228,5	310,2	287,8	465,6	381,6
Mężczyźni Men							
2005 IV	1286,6	117,9	222,8	176,3	199,7	201,4	368,5
2006 IV	1003,7	94,0	186,7	136,4	153,9	151,2	281,5
2007 IV	729,2	88,6	155,5	104,9	104,0	94,4	181,9
2008 IV	640,3	102,0	169,5	99,9	88,5	71,0	109,4
2009 IV	926,3	116,3	239,7	183,1	191,4	106,7	89,0
2010 IV	939,9	130,2	226,9	165,2	171,4	154,5	91,6
2011 IV	922,5	110,1	200,2	157,4	168,5	163,3	122,8
2012 I	1039,1	92,7	228,9	224,2	180,7	178,5	134,0
	II	930,8	85,3	135,6	198,8	215,8	162,0
	III	922,9	115,1	147,9	141,3	220,5	159,3
	IV	1037,6	124,5	223,5	177,2	190,5	168,4
2013 I	1173,6	100,9	253,9	253,9	207,7	190,8	166,4
	II	1044,8	86,4	146,7	222,5	244,7	181,2
	III	998,8	113,5	148,9	146,6	244,2	179,7
Kobiety Women							
2005 IV	1486,4	79,0	187,3	193,0	205,4	228,2	593,6
2006 IV	1305,7	70,1	174,9	172,1	181,7	205,1	501,6
2007 IV	1017,3	72,0	158,0	139,3	137,0	148,8	362,2
2008 IV	833,4	81,8	175,3	133,9	121,5	109,6	211,3
2009 IV	966,4	81,0	212,7	190,8	188,8	136,6	156,6
2010 IV	1014,8	89,4	221,8	192,3	188,8	180,6	142,0
2011 IV	1060,2	77,2	187,4	190,4	206,2	218,5	180,6
2012 I	1102,8	76,2	182,8	192,9	223,7	233,4	193,7
	II	1033,6	80,3	128,6	178,8	233,4	216,6
	III	1056,1	119,5	152,5	143,7	217,2	213,7
	IV	1099,2	81,7	196,9	190,2	195,0	208,1
2013 I	1140,8	77,2	193,5	198,0	217,7	212,7	241,6
	II	1064,3	79,1	129,9	185,0	231,5	201,5
	III	1084,3	115,0	161,3	141,3	221,4	201,9
w odsetkach in percent							
Ogółem Total							
2005 IV	100,0	7,1	14,8	13,3	14,6	15,5	34,7
2006 IV	100,0	7,1	15,7	13,4	14,5	15,4	33,9
2007 IV	100,0	9,2	17,9	14,0	13,8	13,9	31,2
2008 IV	100,0	12,5	23,4	15,9	14,2	12,2	21,8
2009 IV	100,0	10,4	23,9	19,8	20,1	12,8	13,0
2010 IV	100,0	11,2	23,0	18,3	18,4	17,1	12,0
2011 IV	100,0	9,4	19,6	17,5	18,9	19,3	15,3
2012 I	100,0	7,9	19,2	19,5	18,9	19,2	15,3
	II	100,0	8,4	13,5	19,2	22,9	16,8
	III	100,0	11,9	15,2	14,4	22,1	18,9
	IV	100,0	9,7	19,7	17,2	18,0	17,6
2013 I	100,0	7,7	19,3	19,5	18,4	17,4	17,6
	II	100,0	7,8	13,1	19,3	22,7	19,0
	III	100,0	11,0	14,9	13,8	22,3	19,7

a) Od momentu rejestracji w urzędzie pracy. Patrz uwagi do tablic, pkt 2, na str. 12.

a) From the date of registering in a labour office. See comments to tables, item 2, on page 12.

TABL. 12. BEZROBOTNI WEDŁUG STAŻU PRACY

Stan w końcu kwartału

UNEMPLOYED PERSONS BY TOTAL WORK SENIORITY

As of the end of a quarter

OKRESY PERIODS	Ogółem Total	Według stażu pracy ^a By total work seniority ^a						Bez stażu No work seniority	
		do 1 roku below 1 year	1—5	5—10	10—20	20—30	powyżej 30 lat more than 30 years		
w tysiącach in thousands									
Ogółem Total									
2005	IV	2773,0	398,9	531,3	377,5	452,3	309,9	46,5	656,6
2006	IV	2309,4	335,9	434,2	312,7	376,3	259,7	45,3	545,3
2007	IV	1746,6	259,0	331,9	234,0	282,0	194,7	40,2	404,8
2008	IV	1473,8	223,4	302,4	194,3	229,6	158,8	36,4	328,9
2009	IV	1892,7	282,1	415,5	248,7	284,3	204,9	58,5	398,8
2010	IV	1954,7	295,4	435,5	259,2	288,8	207,5	63,1	405,1
2011	IV	1982,7	306,6	446,4	268,3	291,9	207,4	67,7	394,4
2012	I	2141,9	338,6	490,7	296,1	316,4	224,3	76,2	399,6
	II	1964,4	304,1	443,1	272,4	290,8	208,1	76,9	369,1
	III	1979,0	305,2	447,6	272,9	286,8	203,3	75,2	388,1
	IV	2136,8	329,0	489,0	300,4	315,9	223,2	82,3	397,0
2013	I	2314,5	364,1	535,3	333,3	345,7	242,7	90,7	402,6
	II	2109,1	329,7	477,7	304,0	314,7	222,2	86,1	374,8
	III	2083,1	327,0	463,4	293,6	307,0	216,6	82,0	393,0
Mężczyźni Men									
2005	IV	1286,6	170,2	257,7	172,5	202,3	177,9	38,1	267,8
2006	IV	1003,7	135,1	194,4	132,1	159,2	142,9	35,2	204,8
2007	IV	729,2	99,6	141,3	94,5	116,1	105,8	29,7	142,1
2008	IV	640,3	87,7	135,1	84,2	100,7	89,2	25,6	117,8
2009	IV	926,3	122,4	207,6	122,8	140,2	123,2	42,8	167,2
2010	IV	939,9	126,4	209,2	125,9	142,9	123,7	44,5	167,3
2011	IV	922,5	127,2	204,0	125,1	140,5	120,3	46,3	159,2
2012	I	1039,1	148,3	233,9	143,5	157,8	132,8	52,3	170,6
	II	930,8	130,9	204,3	127,8	141,8	120,8	50,8	154,4
	III	922,9	127,7	202,9	125,8	137,9	117,4	49,9	161,4
	IV	1037,6	142,4	232,9	145,4	158,4	132,9	56,4	169,2
2013	I	1173,6	164,9	266,9	168,6	179,9	149,0	63,8	180,5
	II	1044,8	147,3	230,3	148,5	160,1	134,1	59,4	165,1
	III	998,8	139,6	216,1	138,8	151,4	127,8	56,0	169,1
Kobiety Women									
2005	IV	1486,4	228,7	273,6	205,0	250,0	132,0	8,3	388,9
2006	IV	1305,7	200,8	239,8	180,6	217,2	116,8	10,0	340,5
2007	IV	1017,3	159,4	190,6	139,4	165,8	88,9	10,5	262,7
2008	IV	833,4	135,7	167,2	110,1	128,9	69,6	10,8	211,1
2009	IV	966,4	159,7	207,9	125,9	144,0	81,7	15,7	231,5
2010	IV	1014,8	169,0	226,3	133,3	145,9	83,8	18,6	237,8
2011	IV	1060,2	179,4	242,4	143,2	151,4	87,1	21,4	235,2
2012	I	1102,8	190,4	256,8	152,6	158,6	91,5	23,9	229,0
	II	1033,6	173,2	238,8	144,7	149,0	87,2	26,1	214,6
	III	1056,1	177,5	244,7	147,1	148,8	85,9	25,3	226,7
	IV	1099,2	186,6	256,0	155,0	157,5	90,3	26,0	227,8
2013	I	1140,8	199,2	268,4	164,7	165,8	93,7	26,9	222,1
	II	1064,3	182,4	247,4	155,5	154,6	88,1	26,7	209,7
	III	1084,3	187,3	247,2	154,8	155,6	88,8	26,0	224,7
w odsetkach in percent									
Ogółem Total									
2005	IV	100,0	14,4	19,2	13,6	16,3	11,2	1,7	23,7
2006	IV	100,0	14,5	18,8	13,5	16,3	11,2	2,0	23,6
2007	IV	100,0	14,8	19,0	13,4	16,1	11,1	2,3	23,2
2008	IV	100,0	15,1	20,5	13,2	15,6	10,8	2,5	22,3
2010	IV	100,0	14,9	22,0	13,1	15,0	10,8	3,1	21,1
2011	IV	100,0	15,4	22,2	13,3	14,5	10,3	3,3	21,0
2012	I	100,0	15,5	22,5	13,5	14,7	10,5	3,4	19,9
	II	100,0	15,8	22,9	13,8	14,8	10,5	3,5	18,7
	III	100,0	15,5	22,5	13,9	14,8	10,6	3,9	18,8
	IV	100,0	15,4	22,9	14,0	14,8	10,4	3,9	18,6
2013	I	100,0	15,7	23,1	14,4	14,9	10,6	3,9	17,4
	II	100,0	15,6	22,7	14,4	14,9	10,5	4,1	17,8
	III	100,0	15,7	22,3	14,1	14,7	10,4	3,9	18,9

a) Patrz uwagi do tablic pkt 3, na str. 12.

a) See comments to tables, item 3, on page 12.

TABL. 13. WYBRANE DANE O BEZROBOTNYCH WEDŁUG REGIONÓW I WOJEWÓDZTW

Stan w końcu września 2013 r.

SELECTED DATA ON UNEMPLOYED PERSONS BY REGIONS AND VOIVODSHIPS

As of the end of September 2013

REGIONY REGIONS WOJEWÓDZTWA VOIVODSHIPS	Ogółem Total	Z ogółem Of total						
		kobiety women	pozosta- jący bez pracy powyżej 1 roku jobless for a period longer than 1 year	w okresie do 12 m-cy od dnia ukończenia nauki in period of 12 months since completion of education		z wykształ- ceniem zasadniczym zawodowym with basic vocational education	zwolnieni z przyczyn dotyczących zakładów pracy terminated for company reasons	nieposia- dający prawa do zasilku unemploy- ed not entitled to a benefit
				razem total	w szkole wyższej, którzy nie ukończyli 27 lat who graduated from tertiary school aged under 27 years			
w tysiącach in thousands								
POLSKA POLAND	2083,1	1084,3	791,0	106,1	24,6	573,9	111,9	1793,1
REGION CENTRALNY	428,4	208,3	176,6	19,1	4,2	106,5	26,1	368,6
Łódzkie	147,4	72,9	59,5	6,1	1,4	36,8	9,5	127,6
Mazowieckie	281,0	135,4	117,0	13,0	2,8	69,8	16,6	241,0
REGION POŁUDNIOWY	364,1	195,7	130,1	20,4	5,2	102,6	24,1	316,6
Małopolskie	158,8	84,0	59,8	10,7	2,6	45,3	11,3	139,6
Śląskie	205,3	111,7	70,3	9,7	2,6	57,2	12,9	177,0
REGION WSCHODNI	427,1	213,4	181,7	24,9	7,1	114,1	18,1	381,5
Lubelskie	126,9	63,0	56,4	7,0	2,1	30,9	5,5	117,1
Podkarpackie	145,9	75,4	64,0	8,9	2,5	43,3	6,0	129,0
Podlaskie	68,1	31,9	28,9	3,8	1,1	16,0	2,7	60,9
Świętokrzyskie	86,2	43,1	32,4	5,3	1,3	23,9	4,0	74,4
REGION PÓŁNOCNO-ZACHODNI	303,1	165,0	100,6	15,1	3,0	89,2	17,5	256,4
Lubuskie	58,0	31,1	17,4	2,7	0,5	17,7	3,1	48,3
Wielkopolskie	141,8	79,6	45,7	8,5	1,7	43,4	10,0	121,1
Zachodniopomorskie	103,3	54,3	37,5	3,9	0,8	28,1	4,4	87,1
REGION POŁUDNIOWO-ZACHODNI	198,4	103,6	67,9	8,5	1,9	56,3	9,5	166,6
Dolnośląskie	148,8	76,9	52,0	6,0	1,2	42,2	6,5	124,2
Opolskie	49,5	26,7	15,9	2,5	0,6	14,2	3,0	42,3
REGION PÓŁNOCNY	362,1	198,3	134,1	18,0	3,3	105,2	16,6	303,4
Kujawsko-pomorskie	143,5	79,5	56,9	7,6	1,3	43,6	6,5	120,9
Pomorskie	111,0	62,0	38,1	5,2	1,0	32,0	5,7	92,8
Warmińsko-mazurskie	107,6	56,8	39,1	5,1	1,0	29,7	4,4	89,6

TABL. 14. WYBRANE DANE O BEZROBOTNYCH MIESZKAJĄCYCH NA WSI WEDŁUG REGIONÓW I WOJEWÓDZTW

Stan w końcu III kwartału 2013 r.

SELECTED DATA ON UNEMPLOYED PERSONS IN THE RURAL AREAS BY REGIONS AND VOIVODSHIPS

As of the end of the third quarter 2013

REGIONY REGIONS WOJEWÓDZTWA VOIVODSHIPS	Ogółem Total	Nieposiadający prawa do zasilku Unemployed persons not entitled to a benefit	Nowo zarejestrowani w III kwartale Newly registered unemployed persons in the 3th quarter	Wyrejestrowani w III kwartale Persons removed from unemployment rolls in the 3th quarter	W tym Of which
					podjęli pracę took work
w tysiącach in thousands					
POLSKA POLAND	902,8	787,0	293,9	295,1	140,8
REGION CENTRALNY	168,2	147,0	47,2	47,9	23,8
Łódzkie	48,7	43,0	14,7	15,8	8,3
Mazowieckie	119,5	104,0	32,5	32,1	15,4
REGION POŁUDNIOWY	130,3	113,8	42,9	43,2	21,1
Małopolskie	85,6	76,1	28,2	28,3	13,9
Śląskie	44,6	37,7	14,7	14,9	7,1
REGION WSCHODNI	231,4	208,6	71,1	69,4	31,2
Lubelskie	69,1	64,7	19,8	20,5	8,4
Podkarpackie	90,8	80,4	28,2	27,8	13,1
Podlaskie	23,6	21,7	6,8	6,3	2,8
Świętokrzyskie	48,0	41,8	16,3	14,8	7,0
REGION PÓŁNOCNO-ZACHODNI	132,2	113,2	50,2	50,7	25,2
Lubuskie	24,9	21,1	9,9	9,5	4,2
Wielkopolskie	66,2	57,6	25,5	26,4	14,0
Zachodniopomorskie	41,1	34,5	14,8	14,7	7,1
REGION POŁUDNIOWO-ZACHODNI	75,0	64,0	26,5	28,4	13,4
Dolnośląskie	52,8	44,9	17,8	19,3	9,0
Opolskie	22,1	19,1	8,7	9,1	4,4
REGION PÓŁNOCNY	165,8	140,5	56,0	55,5	26,2
Kujawsko-pomorskie	64,2	54,9	21,3	21,2	10,3
Pomorskie	49,0	41,2	17,3	17,4	8,2
Warmińsko-mazurskie	52,6	44,3	17,4	16,9	7,7

TABL. 15. BEZROBOTNI ZAMIESZKALI NA WSI WEDŁUG WYKSZTAŁCENIA ORAZ WOJEWÓDZTW

Stan w końcu grudnia 2012 r.

REGISTERED UNEMPLOYED PERSONS LIVING IN RURAL AREAS BY LEVEL OF EDUCATION AND VOIVODSHIPS

As of the end of December 2012

WOJEWÓDZTWA VOIVODSHIPS	Ogółem Total	Z wykształceniem By educational level				
		wyższym tertiary	średnim zawodowym ^a vocational secondary ^a	średnim ogólno- kształcącym general secondary	zasadniczym zawodowym basic vocational	gimnazjalnym podstawowym i niepełnym podstawowym lower secondary primary and incomplete primary
w tysiącach in thousands						
POLSKA POLAND	939,0	80,3	202,1	90,0	296,1	270,5
Dolnośląskie	56,0	3,8	10,7	4,8	18,1	18,7
Kujawsko-pomorskie	67,0	3,6	12,5	5,8	22,2	23,0
Lubelskie	72,1	8,4	17,5	8,4	19,4	18,3
Lubuskie	26,1	1,6	4,9	1,9	8,8	9,0
Łódzkie	50,7	4,7	11,0	5,2	14,6	15,3
Małopolskie	88,0	9,3	22,2	9,9	29,2	17,4
Mazowieckie	118,7	10,2	24,7	12,9	35,9	35,0
Opolskie	23,5	1,8	4,7	1,9	7,7	7,4
Podkarpackie	96,6	9,9	24,5	8,7	32,6	20,9
Podlaskie	23,7	2,3	5,5	2,6	6,0	7,4
Pomorskie	51,4	2,9	9,5	5,0	17,1	16,9
Śląskie	45,2	5,1	10,9	3,8	14,6	10,7
Świętokrzyskie	48,1	5,6	12,1	4,7	14,9	10,7
Warmińsko-mazurskie	56,1	2,8	9,4	4,8	16,7	22,3
Wielkopolskie	70,0	5,9	15,0	5,7	24,6	18,8
Zachodniopomorskie	45,8	2,3	7,1	3,9	13,6	18,9

^a Łącznie ze szkołami policealnymi.

^a Including post secondary schools.

TABL. 16. BEZROBOTNI ZAMIESZKALI NA WSI WEDŁUG WIEKU ORAZ WOJEWÓDZTW

Stan w końcu grudnia 2012 r.

REGISTERED UNEMPLOYED PERSONS LIVING IN RURAL AREAS BY AGE AND VOIVODSHIPS

As of the end of December 2012

WOJEWÓDZTWA VOIVODSHIPS	Ogółem Total	W wieku By age				
		24 lata i mniej 24 years and less	25—34	35—44	45—54	55 lat i więcej 55 years and more
w tysiącach in thousands						
POLSKA POLAND	939,0	238,3	275,4	175,8	158,8	90,7
Dolnośląskie	56,0	11,3	15,6	10,7	10,6	7,8
Kujawsko-pomorskie	67,0	16,9	19,7	13,8	11,1	5,5
Lubelskie	72,1	20,2	24,0	12,2	10,0	5,6
Lubuskie	26,1	5,4	7,4	5,1	5,0	3,2
Łódzkie	50,7	12,9	14,5	9,3	8,5	5,5
Małopolskie	88,0	27,2	25,5	15,1	13,6	6,6
Mazowieckie	118,7	29,7	34,4	22,1	20,0	12,5
Opolskie	23,5	5,2	6,4	4,2	4,6	3,1
Podkarpackie	96,6	24,9	29,1	19,5	16,1	7,0
Podlaskie	23,7	6,9	7,0	3,8	3,8	2,2
Pomorskie	51,4	13,4	14,5	9,5	9,0	4,9
Śląskie	45,2	10,1	12,9	8,7	8,4	5,0
Świętokrzyskie	48,1	12,3	15,1	8,9	7,6	4,2
Warmińsko-mazurskie	56,1	12,9	15,9	11,3	10,6	5,4
Wielkopolskie	70,0	19,7	20,8	12,5	10,9	6,1
Zachodniopomorskie	45,8	9,4	12,5	8,9	9,1	5,9

TABL. 17. BEZROBOTNI ZAMIESZKALI NA WSI WEDŁUG CZASU POZOSTAWANIA BEZ PRACY ORAZ WOJEWÓDZTW

Stan w końcu grudnia 2012 r.

REGISTERED UNEMPLOYED PERSONS LIVING IN RURAL AREAS BY DURATION OF UNEMPLOYMENT AND VOIVODSHIPS

As of the end of December 2012

WOJEWÓDZTWA VOIVODSHIPS	Ogółem Total	Według czasu pozostawania bez pracy ^a By duration of unemployment ^a					
		do 1 miesiąca below 1 month	1—3	3—6	6—12	12—24	powyżej 24 m-cy more than 24 months
w tysiącach in thousands							
POLSKA POLAND	939,0	90,8	181,0	159,0	161,4	169,0	177,7
Dolnośląskie	56,0	5,8	11,5	9,6	10,0	9,5	9,5
Kujawsko-pomorskie	67,0	6,3	12,7	10,6	11,4	12,2	13,8
Lubelskie	72,1	6,7	12,9	11,3	11,3	13,1	16,7
Lubuskie	26,1	2,8	5,7	4,9	4,9	4,4	3,3
Łódzkie	50,7	5,0	9,4	8,6	9,3	9,5	9,0
Małopolskie	88,0	8,6	17,4	16,1	14,5	15,7	15,8
Mazowieckie	118,7	9,4	19,8	19,1	21,3	22,9	26,2
Opolskie	23,5	2,7	5,0	4,2	4,1	4,0	3,5
Podkarpackie	96,6	9,0	17,2	15,1	14,9	17,0	23,2
Podlaskie	23,7	1,9	4,0	3,7	3,9	4,5	5,7
Pomorskie	51,4	5,2	10,4	9,5	9,2	9,5	7,7
Śląskie	45,2	4,6	9,1	8,0	8,0	7,9	7,5
Świętokrzyskie	48,1	5,0	8,9	8,1	8,5	9,1	8,5
Warmińsko-mazurskie	56,1	5,2	11,6	9,5	9,5	10,3	9,9
Wielkopolskie	70,0	7,9	15,5	13,0	12,6	11,2	9,8
Zachodniopomorskie	45,8	4,6	10,0	7,7	7,7	8,1	7,7

a Od momentu rejestracji w urzędzie pracy. Patrz uwagi do tablic, pkt 2, str. 12.

a From the date of registering in a labour office. See comments to tables, item 2, page 12.

TABL. 18. BEZROBOTNI ZAMIESZKALI NA WSI WEDŁUG STAŻU PRACY ORAZ WOJEWÓDZTW

Stan w końcu grudnia 2012 r.

REGISTERED UNEMPLOYED PERSONS LIVING IN RURAL AREAS BY WORK SENIORITY AND VOIVODSHIPS

As of the end of December 2012

WOJEWÓDZTWA VOIVODSHIPS	Ogółem Total	Według stażu pracy ^a By total work seniority ^a						Bez stażu No work seniority
		1 rok i mniej below 1 year	1—5	5—10	10—20	20—30	powyżej 30 lat more than 30 years	
w tysiącach in thousands								
POLSKA POLAND	939,0	139,0	228,7	129,6	128,7	77,5	25,5	210,1
Dolnośląskie	56,0	7,8	13,9	8,3	9,1	6,1	2,1	8,8
Kujawsko-pomorskie	67,0	9,8	18,1	10,2	9,2	4,8	1,4	13,5
Lubelskie	72,1	13,5	15,1	7,3	6,7	3,7	1,1	24,7
Lubuskie	26,1	3,6	6,0	3,8	4,3	3,0	0,9	4,5
Łódzkie	50,7	7,5	12,3	7,4	7,4	4,5	1,6	10,0
Małopolskie	88,0	12,6	21,7	11,4	11,9	7,1	2,6	20,7
Mazowieckie	118,7	16,6	27,3	16,3	15,5	9,2	2,9	30,9
Opolskie	23,5	3,2	6,0	3,2	3,6	2,6	1,2	3,9
Podkarpackie	96,6	14,6	22,0	12,7	12,8	7,0	2,3	25,1
Podlaskie	23,7	3,8	5,5	2,7	2,5	1,4	0,4	7,5
Pomorskie	51,4	7,0	13,9	8,1	8,0	4,6	1,5	8,3
Śląskie	45,2	6,9	10,3	6,3	6,9	5,1	2,0	7,8
Świętokrzyskie	48,1	7,4	11,5	6,4	5,9	3,3	1,0	12,5
Warmińsko-mazurskie	56,1	8,2	14,8	8,8	7,9	4,4	1,0	11,1
Wielkopolskie	70,0	9,3	19,3	10,6	10,3	6,2	2,4	11,9
Zachodniopomorskie	45,8	7,4	11,0	6,3	6,7	4,4	1,2	8,8

a Patrz uwagi do tablic pkt 3, na str. 12.

a See comments to tables, item 3, page 12.

TABL. 19. BEZROBOTNI ZAREJESTROWANI BEDĄCY W SZCZEGÓLNEJ SYTUACJI NA RYNKU PRACY WEDŁUG REGIONÓW I WOJEWÓDZTW^a

Stan w końcu września 2013 r.

REGISTERED UNEMPLOYED PERSONS WITH A SPECIFIC SITUATION ON THE LABOUR MARKET BY REGIONS AND VOIVODSHIPS^a

As of the end of September 2013

REGIONY REGIONS WOJEWÓDZTWA VOIVODSHIPS	Bezrobotni zarejestrowani Registered unemployed persons						
	do 25 roku życia under 25 years old	długotrwale bezrobotni long-term unemployed	powyżej 50 roku życia aged 50 and more	bez kwalifikacji zawodo- wych without occupa- tional qualifi- cations	samotnie wychowujący co najmniej jedno dziecko w wieku do 18 roku życia bringing up single single- handed at least one child under 18 years old	niepełno- sprawni disabled	kobiety które nie podjęły za- trudnienia po urodze- niu dziecka women who did take not employment after having a child
w tysiącach in thousands							
POLSKA POLAND	398,3	1091,6	490,8	627,2	196,4	110,6	234,3
REGION CENTRALNY	74,3	230,4	110,1	142,2	33,8	21,0	38,0
Łódzkie	24,4	79,9	39,6	48,3	13,5	10,6	11,7
Mazowieckie	49,8	150,5	70,5	93,8	20,3	10,3	26,3
REGION POŁUDNIOWY	72,2	179,1	83,7	99,1	30,5	20,3	38,9
Małopolskie	37,7	80,1	32,2	38,3	9,3	8,1	16,4
Śląskie	34,4	99,1	51,6	60,8	21,2	12,3	22,5
REGION WSCHODNI	90,7	244,9	86,5	117,4	28,6	19,2	52,6
Lubelskie	27,2	74,7	24,2	36,0	9,8	4,8	17,3
Podkarpackie	31,6	85,1	27,1	37,8	8,2	6,1	19,0
Podlaskie	13,9	38,8	16,4	21,7	4,9	3,9	6,9
Świętokrzyskie	18,0	46,3	18,9	21,9	5,8	4,3	9,5
REGION PÓŁNOCNO-ZACHODNI	57,7	147,4	73,0	89,5	37,8	17,6	36,4
Lubuskie	10,4	28,0	14,4	18,0	8,0	4,5	6,5
Wielkopolskie	30,7	65,0	29,9	38,9	14,9	8,6	16,3
Zachodniopomorskie	16,6	54,4	28,7	32,5	14,9	4,6	13,6
REGION POŁUDNIOWO-ZACHODNI	32,2	98,4	55,4	62,9	24,0	13,4	21,9
Dolnośląskie	23,1	73,5	42,6	46,8	18,6	10,7	16,1
Opolskie	9,1	24,9	12,8	16,1	5,4	2,7	5,7
REGION PÓŁNOCNY	71,3	191,3	82,0	116,2	41,7	19,2	46,5
Kujawsko-Pomorskie	28,9	80,1	31,6	49,0	15,7	6,2	19,1
Pomorskie	21,5	53,4	25,8	34,9	13,0	6,9	13,9
Warmińsko-mazurskie	21,0	57,9	24,6	32,3	13,0	6,1	13,6

^a Patrz uwagi metodyczne na str. 9, pkt 5—10.

^a See methodological notes, on page 9, item 5—10.

TABL. 20. BEZROBOTNI WEDŁUG WOJEWÓDZTW I PŁCI
Stan w końcu miesiąca
UNEMPLOYED PERSONS BY VOIVODSHIPS AND SEX
As of the end of a month

WOJEWÓDZTWA VOIVODSHIPS	2012				2013						
	03	06	09	12	03	04	05	06	07	08	09
	w tysiącach in thousands										
Ogółem Total											
POLSKA POLAND	2141,9	1964,4	1979,0	2136,8	2314,5	2255,7	2176,3	2109,1	2093,1	2083,2	2083,1
Dolnośląskie	156,9	143,7	144,4	157,4	171,0	166,3	159,1	153,4	151,1	149,7	148,8
Kujawsko-pomorskie	149,5	137,9	137,3	148,8	159,1	155,0	150,6	145,8	143,8	142,7	143,5
Lubelskie	132,0	119,8	120,0	131,1	140,9	137,6	132,7	128,6	128,4	127,4	126,9
Lubuskie	63,8	58,1	57,8	60,6	65,3	62,9	60,2	58,5	57,9	58,3	58,0
Łódzkie	152,8	143,2	141,9	151,0	164,0	160,6	156,2	152,4	150,7	148,8	147,4
Małopolskie	158,2	145,2	147,8	161,2	176,7	172,4	165,9	160,9	159,6	158,5	158,8
Mazowieckie	265,8	251,5	257,0	271,9	296,8	293,6	287,5	281,8	281,8	282,0	281,0
Opolskie	52,4	48,0	48,0	51,8	57,8	55,9	53,0	50,4	49,6	49,2	49,5
Podkarpackie	153,2	139,7	141,2	153,8	162,1	156,3	150,4	145,8	146,2	146,2	145,9
Podlaskie	69,1	64,3	64,7	68,7	73,9	72,0	69,7	68,0	68,1	68,3	68,1
Pomorskie	115,4	104,3	105,9	114,6	126,5	122,9	118,0	112,9	110,9	109,7	111,0
Śląskie	204,8	188,6	192,1	205,5	225,4	221,7	214,5	208,7	206,2	205,3	205,3
Świętokrzyskie	88,2	80,4	80,3	86,7	92,0	88,8	86,2	84,2	85,0	85,5	86,2
Warmińsko-mazurskie	114,5	102,0	102,7	113,2	121,3	117,0	111,6	107,4	107,3	107,1	107,6
Wielkopolskie	148,6	134,7	135,3	147,9	162,5	157,9	151,2	145,4	143,5	142,5	141,8
Zachodniopomorskie	116,8	103,1	102,5	112,5	119,2	114,9	109,6	105,1	103,1	102,1	103,3

Mężczyźni Men

POLSKA POLAND	1039,1	930,8	922,9	1037,6	1173,6	1141,1	1088,7	1044,8	1015,7	999,1	998,8
Dolnośląskie	76,5	68,3	67,6	77,1	87,4	84,7	80,1	76,5	74,0	72,5	71,9
Kujawsko-pomorskie	68,1	60,6	59,9	68,3	76,1	73,7	70,4	67,5	65,1	63,8	64,0
Lubelskie	67,6	59,7	58,5	66,7	74,9	72,8	69,5	66,6	65,3	64,0	63,9
Lubuskie	30,3	27,0	26,5	28,9	32,6	31,4	29,5	28,3	27,3	27,1	26,9
Łódzkie	76,9	71,1	69,5	76,2	86,0	84,4	81,3	78,6	76,4	75,0	74,5
Małopolskie	76,0	67,7	67,3	77,0	89,0	86,5	82,2	78,9	76,1	74,3	74,8
Mazowieckie	138,7	129,1	130,2	141,9	159,5	157,5	153,3	149,6	147,2	145,9	145,7
Opolskie	25,1	22,3	21,9	24,8	29,1	27,9	26,1	24,2	23,3	22,8	22,9
Podkarpackie	75,0	67,0	66,8	75,9	82,9	79,6	75,8	72,8	71,6	70,7	70,5
Podlaskie	37,4	34,0	33,6	37,2	41,4	40,3	38,5	37,2	36,6	36,3	36,2
Pomorskie	52,3	45,5	45,6	51,8	60,2	58,2	55,2	51,9	49,8	48,6	49,0
Śląskie	93,5	83,8	83,6	93,1	107,6	105,9	101,4	97,6	94,8	93,5	93,7
Świętokrzyskie	44,8	39,9	39,2	44,1	49,3	47,4	45,5	44,0	43,2	42,9	43,1
Warmińsko-mazurskie	54,7	47,6	47,4	54,3	60,9	58,8	55,3	52,7	51,2	50,5	50,8
Wielkopolskie	65,8	57,9	57,3	66,6	77,3	74,6	70,3	66,6	64,0	62,5	62,2
Zachodniopomorskie	56,2	49,4	48,0	53,7	59,4	57,4	54,4	51,7	49,8	48,7	49,0

TABL. 20. BEZROBOTNI WEDŁUG WOJEWÓDZTW I PŁCI (dok.)

Stan w końcu miesiąca

UNEMPLOYED PERSONS BY VOIVODSHIPS AND SEX (cont.)

As of the end of a month

WOJEWÓDZTWA VOIVODSHIPS	2012				2013						
	03	06	09	12	03	04	05	06	07	08	09
	w tysiącach in thousands										
Kobiety Women											
POLSKA POLAND	1102,8	1033,6	1056,1	1099,2	1140,8	1114,6	1087,6	1064,3	1077,4	1084,1	1084,3
Dolnośląskie	0,4	75,4	76,8	80,3	83,6	81,6	79,0	76,9	77,1	77,2	76,9
Kujawsko-pomorskie	1,4	77,3	77,4	80,5	82,9	81,3	80,1	78,3	78,7	78,9	79,5
Lubelskie	4,4	60,1	61,5	64,4	66,0	64,7	63,3	62,0	63,1	63,4	63,0
Lubuskie	3,6	31,1	31,3	31,7	32,7	31,6	30,7	30,2	30,6	31,3	31,1
Łódzkie	5,9	72,2	72,5	74,9	78,0	76,2	74,9	73,7	74,3	73,8	72,9
Małopolskie	2,2	77,5	80,4	84,2	87,7	85,8	83,7	82,0	83,6	84,2	84,0
Mazowieckie	27,0	122,3	126,8	130,0	137,3	136,0	134,2	132,2	134,6	136,1	135,4
Opolskie	7,2	25,7	26,1	27,0	28,7	28,1	26,9	26,1	26,3	26,3	26,7
Podkarpackie	8,1	72,8	74,4	77,9	79,2	76,7	74,6	72,9	74,7	75,6	75,4
Podlaskie	1,7	30,3	31,1	31,6	32,6	31,7	31,2	30,8	31,6	32,0	31,9
Pomorskie	3,0	58,7	60,3	62,8	66,3	64,8	62,9	61,0	61,1	61,1	62,0
Śląskie	11,3	104,8	108,5	112,3	117,8	115,8	113,1	111,1	111,4	111,8	111,7
Świętokrzyskie	3,4	40,5	41,2	42,6	42,7	41,4	40,7	40,2	41,8	42,6	43,1
Warmińsko-mazurskie	9,8	54,4	55,4	59,0	60,4	58,2	56,3	54,7	56,0	56,6	56,8
Wielkopolskie	2,7	76,8	77,9	81,3	85,1	83,3	80,9	78,8	79,5	80,0	79,6
Zachodniopomorskie	0,6	53,7	54,5	58,8	59,8	57,5	55,2	53,4	53,3	53,3	54,3

TABL. 21. STOPA BEZROBOCIA WEDŁUG WOJEWÓDZTW^a

Stan w końcu miesiąca

UNEMPLOYMENT RATE BY VOIVODSHIPS^a

As of the end of a month

WOJEWÓDZTWA VOIVODSHIPS	2012				2013								
	03	06	09	12'	01*	02*	03*	04*	05*	06*	07	08	09
	w % in %												
POLSKA POLAND	3,3	12,3	12,4	13,4	14,2	14,4	14,3	14,0	13,6	13,2	13,1	13,0	13,0
Dolnośląskie	13,4	12,4	12,5	13,5	14,3	14,6	14,5	14,2	13,6	13,2	13,0	12,9	12,8
Kujawsko-pomorskie	17,9	16,7	16,7	18,1	19,0	19,3	19,0	18,6	18,2	17,7	17,5	17,4	17,5
Lubelskie	14,1	12,9	13,0	14,2	15,0	15,2	15,1	14,8	14,3	13,9	13,9	13,8	13,8
Lubuskie	16,4	15,1	15,1	15,9	17,1	17,2	16,9	16,4	15,8	15,4	15,3	15,4	15,3
Łódzkie	14,0	13,3	13,2	14,0	14,9	15,1	15,0	14,8	14,4	14,1	14,0	13,8	13,7
Małopolskie	11,3	10,5	10,6	11,4	12,2	12,5	12,4	12,1	11,7	11,4	11,3	11,2	11,3
Mazowieckie	10,5	10,0	10,2	10,7	11,3	11,5	11,5	11,4	11,2	11,0	11,0	11,0	11,0
Opolskie	14,2	13,2	13,2	14,4	15,4	15,7	15,7	15,3	14,6	14,0	13,8	13,7	13,8
Podkarpackie	16,1	14,9	15,1	16,4	17,2	17,3	17,1	16,6	16,1	15,6	15,7	15,7	15,6
Podlaskie	14,6	13,7	13,8	14,7	15,6	15,8	15,7	15,3	14,9	14,6	14,6	14,6	14,6
Pomorskie	13,4	12,3	12,4	13,4	14,3	14,6	14,6	14,2	13,7	13,2	13,0	12,8	13,0
Śląskie	11,0	10,2	10,4	11,1	11,9	12,1	12,0	11,9	11,5	11,2	11,1	11,1	11,1
Świętokrzyskie	16,0	14,8	14,8	16,0	16,9	17,0	16,8	16,3	15,9	15,6	15,7	15,8	15,9
Warmińsko-mazurskie	21,2	19,4	19,5	21,3	22,4	22,6	22,4	21,8	21,0	20,4	20,4	20,3	20,4
Wielkopolskie	9,9	9,0	9,1	9,8	10,5	10,8	10,7	10,4	10,0	9,6	9,5	9,5	9,4
Zachodniopomorskie	18,5	16,7	16,7	18,2	19,3	19,4	19,0	18,5	17,8	17,2	16,9	16,7	16,9

^a W % ogółu ludności aktywnej zawodowo. Patrz uwagi metodyczne na str. 7 pkt. 8.^a In % of total economically active population. See methodological notes on page 10, item 8.

TABL. 22. NAPŁYW I ODPIYW BEZROBOTNYCH WEDŁUG WOJEWÓDZTW

W miesiącu sprawozdawczym

INFLOW INTO AND OUTFLOW FROM UNEMPLOYMENT BY VOIVODSHIPS

In reporting months

WOJEWÓDZTWA VOIVODSHIPS	2012				2013						
	03	06	09	12	03	04	05	06	07	08	09
	w tysiącach in thousands										
Napływ Inflow											
POLSKA POLAND	193,7	176,5	255,3	244,1	213,9	200,7	176,2	177,7	236,3	203,6	252,5
Dolnośląskie	16,7	14,3	20,4	19,8	17,4	15,9	14,0	14,1	18,1	15,9	19,4
Kujawsko-pomorskie	12,8	12,2	17,5	18,1	14,8	14,2	12,5	12,6	16,2	14,5	18,0
Lubelskie	9,4	8,7	13,2	13,9	9,9	9,9	8,5	9,0	12,5	10,9	13,4
Lubuskie	7,3	7,1	9,2	8,3	7,2	6,8	6,2	6,4	8,2	7,6	8,7
Łódzkie	13,7	11,7	16,0	16,1	14,3	13,2	11,4	11,7	14,5	12,7	15,3
Małopolskie	13,5	12,7	19,4	17,9	15,6	14,4	12,6	12,5	17,6	14,8	18,8
Mazowieckie	22,3	19,7	27,3	24,6	25,0	23,6	20,9	20,7	26,8	22,7	27,1
Opolskie	5,0	4,7	7,3	6,7	6,6	5,5	4,8	5,0	6,6	5,6	7,4
Podkarpackie	10,7	11,0	16,1	16,2	12,4	12,0	10,7	11,1	16,2	13,6	16,0
Podlaskie	5,3	4,9	7,3	7,0	6,8	5,6	5,1	5,2	7,1	6,1	7,5
Pomorskie	11,8	10,8	16,0	14,1	13,2	11,9	10,5	10,4	13,6	11,4	15,0
Śląskie	22,1	18,7	27,7	24,2	23,7	22,9	19,5	19,3	24,6	22,4	27,1
Świętokrzyskie	6,8	6,9	9,5	10,3	8,3	7,7	7,3	7,1	10,4	8,3	10,5
Warmińsko-mazurskie	9,6	9,2	13,5	13,3	10,6	10,1	8,8	9,2	13,4	10,7	13,3
Wielkopolskie	15,6	14,4	20,3	19,2	16,1	16,1	14,1	13,9	18,0	15,6	20,1
Zachodniopomorskie	11,3	9,5	14,6	14,3	11,9	10,8	9,3	9,4	12,5	10,8	15,0
Odpiyw Outflow											
POLSKA POLAND	219,9	226,0	241,0	165,4	236,1	259,4	255,5	244,8	252,3	213,3	252,6
Dolnośląskie	18,2	18,4	19,2	13,7	19,2	20,6	21,3	19,7	20,4	17,3	20,2
Kujawsko-pomorskie	14,8	15,3	16,6	11,7	17,3	18,3	16,9	17,4	18,1	15,6	17,2
Lubelskie	11,7	12,3	12,9	8,6	11,9	13,3	13,3	13,2	12,6	11,9	13,9
Lubuskie	8,6	7,9	8,7	5,5	8,5	9,2	9,0	8,1	8,8	7,1	9,1
Łódzkie	13,7	14,5	16,2	10,9	15,8	16,6	15,9	15,6	16,2	14,6	16,7
Małopolskie	14,6	15,8	18,0	11,5	16,9	18,7	19,1	17,5	18,9	16,0	18,5
Mazowieckie	23,6	25,4	25,2	17,9	24,8	26,8	26,9	26,5	26,8	22,5	28,1
Opolskie	6,2	6,0	6,7	4,5	6,4	7,4	7,7	7,6	7,4	6,0	7,1
Podkarpackie	13,9	13,3	16,8	9,7	14,5	17,7	16,6	15,8	15,7	13,6	16,3
Podlaskie	7,0	5,9	7,6	5,0	7,4	7,6	7,4	6,9	7,0	5,9	7,7
Pomorskie	13,5	14,0	13,9	10,0	13,5	15,5	15,4	15,6	15,6	12,6	13,8
Śląskie	23,5	23,6	23,8	18,7	25,1	26,6	26,7	25,2	27,1	23,3	27,0
Świętokrzyskie	8,6	8,8	10,4	6,2	9,6	11,0	9,9	9,0	9,6	7,8	9,8
Warmińsko-mazurskie	11,1	12,4	12,8	8,6	11,8	14,4	14,2	13,4	13,6	10,8	12,8
Wielkopolskie	17,6	18,2	18,8	13,3	18,7	20,6	20,8	19,7	19,9	16,5	20,8
Zachodniopomorskie	13,4	14,1	13,3	9,6	14,6	15,1	14,5	13,9	14,5	11,7	13,8

TABLE 23. UDZIAŁ BEZROBOTNYCH ZWOLNIONYCH Z PRZYCZYŃ DOTYCZĄCYCH ZAKŁADÓW PRACY W OGÓLNEJ LICZBIE BEZROBOTNYCH WEDŁUG WOJEWÓDZTW

Stan w końcu miesiąca

PERCENTAGE SHARE OF UNEMPLOYED PERSONS TERMINATED FOR COMPANY REASONS IN THE TOTAL NUMBER UNEMPLOYMENT BY VOIVODSHIPS

As of the end of a month

WOJEWÓDZTWA VOIVODSHIPS	2012				2013						
	03	06	09	12	03	04	05	06	07	08	09
	w % in %										
POLSKA POLAND	3,0	3,4	3,5	4,1	4,9	5,2	5,3	5,5	5,4	5,4	5,4
Dolnośląskie	2,9	3,2	3,2	3,6	4,0	4,2	4,4	4,4	4,5	4,5	4,4
Kujawsko-pomorskie	2,3	2,6	2,6	3,3	4,2	4,5	4,6	4,7	4,7	4,7	4,6
Lubelskie	2,5	2,9	3,1	3,6	4,2	4,3	4,4	4,4	4,4	4,4	4,3
Lubuskie	1,8	2,0	2,1	3,4	4,6	5,0	5,3	5,5	5,5	5,6	5,4
Łódzkie	4,5	5,1	5,1	5,7	6,1	6,2	6,5	6,6	6,6	6,5	6,5
Małopolskie	3,0	3,4	3,6	4,8	6,3	6,6	6,9	7,0	7,0	7,1	7,1
Mazowieckie	3,9	4,2	4,2	4,8	5,4	5,6	5,8	5,9	5,9	6,0	5,9
Opolskie	3,4	4,1	4,3	4,8	5,6	6,3	6,1	6,3	6,2	6,1	6,1
Podkarpackie	2,3	2,6	2,5	3,1	3,6	3,9	4,1	4,2	4,2	4,1	4,1
Podlaskie	2,3	2,5	2,7	3,0	3,6	3,8	3,9	4,1	4,0	4,0	3,9
Pomorskie	3,2	3,5	3,8	4,3	4,9	5,0	5,1	5,2	5,2	5,2	5,1
Śląskie	3,0	3,6	3,7	4,5	5,8	5,9	6,1	6,3	6,2	6,3	6,3
Świętokrzyskie	1,8	2,3	2,4	3,2	4,1	4,4	4,6	4,6	4,6	4,6	4,6
Warmińsko-mazurskie	1,9	2,3	2,3	2,9	3,7	4,0	4,2	4,3	4,2	4,1	4,0
Wielkopolskie	4,7	5,2	4,9	5,6	6,5	6,8	7,1	7,2	7,2	7,2	7,0
Zachodniopomorskie	2,1	2,4	2,4	2,9	3,7	3,9	4,1	4,3	4,3	4,3	4,2

TABLE 24. UDZIAŁ BEZROBOTNYCH POSIADAJĄCYCH PRAWO DO POBIERANIA ZASIŁKU W OGÓLNEJ LICZBIE BEZROBOTNYCH WEDŁUG WOJEWÓDZTW

Stan w końcu miesiąca

PERCENTAGE SHARE OF PERSONS ENTITLED TO A BENEFIT IN THE TOTAL NUMBER OF THE UNEMPLOYED BY VOIVODSHIPS

As of the end of a month

WOJEWÓDZTWA VOIVODSHIPS	2012				2013						
	03	06	09	12	03	04	05	06	07	08	09
	w % in %										
POLSKA POLAND	16,9	16,7	15,7	16,8	17,2	17,0	16,5	16,1	15,4	14,7	13,9
Dolnośląskie	19,4	19,6	18,7	19,4	19,4	19,2	19,0	18,7	18,1	17,5	16,5
Kujawsko-pomorskie	18,8	18,3	17,6	18,8	19,0	18,9	18,3	18,0	17,4	16,7	15,7
Lubelskie	10,3	9,7	8,9	10,3	11,1	10,8	10,2	9,7	8,9	8,4	7,7
Lubuskie	20,5	20,5	18,9	19,5	19,7	19,7	19,7	19,4	18,7	17,8	16,7
Łódzkie	17,1	17,0	15,2	16,2	16,6	16,3	15,8	15,4	14,7	14,0	13,4
Małopolskie	16,5	15,8	14,3	15,8	16,9	16,4	15,6	14,9	13,6	12,9	12,1
Mazowieckie	16,4	16,4	15,7	16,6	17,0	16,9	16,6	16,3	15,7	15,0	14,2
Opolskie	15,9	16,2	15,1	16,1	16,4	16,3	16,1	16,3	15,7	15,2	14,5
Podkarpackie	15,1	14,4	13,5	15,1	15,3	15,1	14,4	13,9	12,8	12,1	11,6
Podlaskie	13,0	12,3	11,8	12,7	13,5	13,2	12,8	12,6	11,8	11,1	10,5
Pomorskie	19,7	19,4	18,6	19,2	19,3	18,9	18,4	18,3	17,7	17,1	16,3
Śląskie	15,3	15,7	14,7	15,6	16,6	16,3	16,0	15,8	15,0	14,5	13,8
Świętokrzyskie	17,7	17,4	16,4	17,5	18,1	17,9	17,1	16,5	15,4	14,6	13,6
Warmińsko-mazurskie	19,4	19,2	18,5	19,7	19,8	19,5	18,9	18,5	18,1	17,4	16,7
Wielkopolskie	18,8	18,6	16,7	17,9	18,7	18,5	17,9	17,4	16,5	15,8	14,6
Zachodniopomorskie	18,2	18,1	17,6	18,4	18,2	17,9	17,5	17,2	17,0	16,5	15,7

TABL. 25. OFERTY PRACY ZGŁOSZONE DO URZĘDÓW PRACY

Stan w końcu miesiąca

JOB OFFERS SUBMITTED TO LABOUR OFFICES

As of the end of a month

OKRESY PERIODS	Oferty pracy <i>Job offers</i>							
	ogółem <i>total</i>	z ogółem <i>of total</i>						
		staże <i>traineeships</i>	miejsca przygotowania zawodowego <i>places of vocational training</i>	dla osób w okresie do 12 m-cy od dnia ukończenia nauki <i>for persons who completed education 12 months ago or less</i>	niewykorzystane dłużej niż 1 miesiąc <i>not taken for over a month</i>			
					ogółem <i>total</i>	staże <i>traineeships</i>	miejsca przygotowania zawodowego <i>places of vocational training</i>	dla osób w okresie do 12 m-cy od dnia ukończenia nauki <i>for persons who completed education up to 12 months</i>
2005 12	42436	44390	44022	38003	33227	23126	37017	43281
2006 12	30707	1720	843	187	11379	594	291	35
2007 12	44484	2575	519	149	19923	829	230	42
2008 12	30044	1891	546	134	12374	508	120	16
2009 12	21251	2206	42	82	6890	322	39	4
2010 12	23484	1055	20	46	6534	573	15	3
2011 12	22010	340	2	84	7215	58	0	37
2012 03	42436	6415	10	231	8581	995	0	68
06	44390	4156	48	187	11088	602	2	27
07	44097	2388	11	134	11919	466	1	15
08	51824	6519	11	193	13087	352	8	10
09	44022	4772	1	201	11656	559	1	33
10	38003	2123	1	93	10736	391	1	16
11	33227	1236	7	47	9909	235	2	18
12	23126	846	2	57	7590	166	2	34
2013 01	37017	6373	22	121	4130	110	1	18
02	43281	9955	28	60	7108	761	4	5
03	40769	7849	11	78	7871	997	1	1
04	44284	6660	34	207	8783	1024	4	4
05	47018	6179	26	99	9747	1226	4	1
06	48139	4473	37	111	9928	9928	1	0
07	51015	4013	96	146	12492	679	92	14
08	52644	3378	4	195	12998	563	2	12
09	50500	2214	3	175	12257	424	1	11

TABL. 26. OFERTY PRACY ZGŁOSZONE DO URZĘDÓW PRACY WEDŁUG WOJEWÓDZTW

Stan w końcu miesiąca

JOB OFFERS SUBMITTED TO LABOUR OFFICES BY VOIVODSHIPS

As of the end of a month

WOJEWÓDZTWA VOIVODSHIPS	2012				2013						
	03	06	09	12	03	04	05	06	07	08	09
	w osobach <i>in persons</i>										
POLSKA POLAND	42436	44390	44022	23126	40769	44284	47018	48139	51015	52644	50500
Dolnośląskie	4518	4388	4832	2562	4117	4392	4716	4772	6187	6118	5182
Kujawsko-pomorskie	2814	2927	2817	1321	2785	2945	2955	3235	3310	3598	3099
Lubelskie	1534	2478	1911	938	1702	1855	2065	2201	2443	2417	1991
Lubuskie	1770	1590	1999	938	1586	1716	1597	2201	2134	2359	2628
Łódzkie	2231	1871	2028	1037	2489	2244	2654	2970	2594	3072	2486
Małopolskie	3459	4023	3841	1898	2986	3143	3206	3417	3823	3771	3491
Mazowieckie	4577	4461	4864	2389	4334	4238	4419	4392	5154	5165	5460
Opolskie	1744	1922	1414	473	2065	2137	1955	2150	2037	2120	1725
Podkarpackie	2026	1934	1885	1178	1968	2133	2603	2283	2290	2316	1987
Podlaskie	647	702	571	331	885	781	1001	886	1045	1130	1229
Pomorskie	2103	2274	2530	1120	2149	2876	3239	3023	3084	2675	2575
Śląskie	7510	8058	7610	4745	5917	6575	6936	7395	8048	7572	8598
Świętokrzyskie	852	1404	1542	398	1463	1625	1442	1767	1163	1550	942
Warmińsko-mazurskie	1080	1054	1110	710	1574	1383	1594	1278	1311	1595	1426
Wielkopolskie	3556	3159	3321	2033	2697	3732	3822	3748	4075	4515	4792
Zachodniopomorskie	2015	2145	1747	1055	2052	2509	2814	2421	2317	2671	2889

TABL. 27. BEZROBOTNI WEDŁUG POZIOMU WYKSZTAŁCENIA ORAZ WOJEWÓDZTW

Stan w końcu kwartału

UNEMPLOYED PERSONS BY EDUCATIONAL LEVEL AND VOIVODSHIPS

As of the end of a quarter

WOJEWÓDZTWA VOIVODSHIPS <i>a — III 2012 r.</i> <i>b — IV</i> <i>c — I 2013 r.</i> <i>d — II</i> <i>e — III</i>	Ogółem <i>Total</i>	Z wykształceniem <i>By educational level</i>					
		wyższym <i>tertiary</i>	średnim <i>secondary</i>		zasadniczym zawodowym <i>basic vocational</i>	gimnazjalnym, podstawowym, i niepełnym podstawowym <i>lower secondary, primary and incomplete primary</i>	
			zawodowym ^a <i>vocational^a</i>	ogólno- kształcącym <i>general</i>			
							w tysiącach <i>in thousands</i>
POLSKA POLAND	<i>a</i>	1979,0	235,4	446,4	218,5	545,7	533,0
	<i>b</i>	2136,8	251,0	472,5	226,3	603,9	583,2
	<i>c</i>	2314,5	266,6	505,1	245,0	660,1	637,7
	<i>d</i>	2109,1	242,9	466,8	233,6	587,6	578,2
	<i>e</i>	2083,1	254,2	467,5	229,0	573,9	558,5
Dolnośląskie	<i>a</i>	144,4	15,5	31,1	14,2	41,2	42,5
	<i>b</i>	157,4	16,7	33,2	14,9	45,6	47,0
	<i>c</i>	171,0	17,7	35,5	16,0	50,2	51,6
	<i>d</i>	153,4	15,9	32,7	15,0	44,0	45,7
	<i>e</i>	148,8	16,2	32,4	14,7	42,2	43,4
Kujawsko-pomorskie	<i>a</i>	137,3	11,3	27,6	14,2	41,7	42,4
	<i>b</i>	148,8	11,6	28,8	14,5	46,4	47,5
	<i>c</i>	159,1	12,4	30,5	15,6	49,7	51,0
	<i>d</i>	145,8	11,3	28,9	15,1	44,4	46,1
	<i>e</i>	143,5	11,9	28,8	14,6	43,6	44,6
Lubelskie	<i>a</i>	120,0	18,6	29,9	15,1	28,8	27,7
	<i>b</i>	131,1	20,0	32,3	15,9	32,4	30,6
	<i>c</i>	140,9	20,6	34,7	17,2	35,4	33,1
	<i>d</i>	128,6	18,6	31,8	16,4	31,6	30,1
	<i>e</i>	126,9	19,5	31,6	15,8	30,9	29,2
Lubuskie	<i>a</i>	57,8	5,3	12,3	5,5	17,6	17,2
	<i>b</i>	60,6	5,5	12,6	5,6	18,9	18,0
	<i>c</i>	65,3	5,7	13,8	5,9	20,4	19,5
	<i>d</i>	58,5	5,1	12,4	5,7	18,0	17,4
	<i>e</i>	58,0	5,5	12,5	5,6	17,7	16,8
Łódzkie	<i>a</i>	141,9	15,3	29,7	16,8	35,6	44,7
	<i>b</i>	151,0	16,2	31,1	17,2	38,5	48,0
	<i>c</i>	164,0	17,2	33,3	18,7	42,4	52,5
	<i>d</i>	152,4	15,6	31,1	18,0	38,6	49,0
	<i>e</i>	147,4	16,1	30,4	17,3	36,8	46,8
Małopolskie	<i>a</i>	147,8	20,3	37,7	18,4	41,7	29,7
	<i>b</i>	161,2	22,1	40,1	18,9	47,2	32,8
	<i>c</i>	176,7	23,6	43,1	20,5	52,8	36,7
	<i>d</i>	160,9	21,4	39,6	19,6	46,7	33,7
	<i>e</i>	158,8	22,2	39,9	19,1	45,3	32,3
Mazowieckie	<i>a</i>	257,0	35,0	57,9	30,4	65,0	68,8
	<i>b</i>	271,9	37,0	60,2	31,2	69,9	73,8
	<i>c</i>	296,8	40,3	65,1	34,0	76,1	81,2
	<i>d</i>	281,8	38,7	62,7	33,6	70,4	76,4
	<i>e</i>	281,0	40,1	63,3	33,5	69,8	74,4

a) Łącznie ze szkołami policealnymi.

a) Including post-secondary schools.

TABL. 27. BEZROBOTNI WEDŁUG POZIOMU WYKSZTAŁCENIA ORAZ WOJEWÓDZTW (dok.)

Stan w końcu kwartału

UNEMPLOYED PERSONS BY EDUCATIONAL LEVEL AND VOIVODSHIPS (cont.)

As of the end of a quarter

WOJEWÓDZTWA VOIVODSHIPS <i>a</i> — III 2012 r. <i>b</i> — IV <i>c</i> — I 2013 r. <i>d</i> — II <i>e</i> — III	Ogółem <i>Total</i>	Z wykształceniem <i>By educational level</i>				
		wyższym <i>tertiary</i>	średnim <i>secondary</i>		zasadniczym zawodowym <i>basic vocational</i>	gimnazjalnym, podstawowym, i niepełnym podstawowym <i>lower secondary, primary and incomplete primary</i>
			zawodowym ^a <i>vocational^a</i>	ogólno- kształcącym <i>general</i>		
Opolskie <i>a</i>	48,0	5,5	10,0	4,9	13,6	14,0
<i>b</i>	51,8	5,7	10,6	4,9	15,1	15,5
<i>c</i>	57,8	6,1	11,5	5,6	17,2	17,4
<i>d</i>	50,4	5,2	10,2	5,1	14,7	15,1
<i>e</i>	49,5	5,6	10,2	5,0	14,2	14,5
Podkarpackie <i>a</i>	141,2	18,5	36,6	15,2	42,0	28,9
<i>b</i>	153,8	20,2	39,4	15,8	47,0	31,5
<i>c</i>	162,1	21,1	40,8	16,7	49,7	33,7
<i>d</i>	145,8	18,9	37,1	15,8	43,8	30,2
<i>e</i>	145,9	20,4	37,3	15,5	43,3	29,4
Podlaskie <i>a</i>	64,7	8,9	14,9	8,2	15,4	17,4
<i>b</i>	68,7	9,3	15,8	8,2	16,6	18,7
<i>c</i>	73,9	9,8	16,9	8,9	18,1	20,3
<i>d</i>	68,0	9,1	15,8	8,5	16,2	18,4
<i>e</i>	68,1	9,6	16,1	8,4	16,0	17,9
Pomorskie <i>a</i>	105,9	10,9	22,3	12,4	30,8	29,5
<i>b</i>	114,6	11,6	23,5	13,0	34,1	32,5
<i>c</i>	126,5	12,9	25,4	14,3	37,6	36,3
<i>d</i>	112,9	11,8	22,8	13,2	32,9	32,2
<i>e</i>	111,0	12,1	22,8	12,9	32,0	31,2
Śląskie <i>a</i>	192,1	24,1	44,9	18,4	52,4	52,5
<i>b</i>	205,5	25,2	47,1	19,1	57,5	56,5
<i>c</i>	225,4	26,9	51,0	20,8	64,4	62,3
<i>d</i>	208,7	24,1	47,4	19,6	59,1	58,4
<i>e</i>	205,3	25,6	47,2	19,3	57,2	56,0
Świętokrzyskie <i>a</i>	80,3	11,8	20,7	9,0	22,2	16,6
<i>b</i>	86,7	12,6	22,0	9,4	24,6	18,1
<i>c</i>	92,0	13,0	23,1	9,8	26,5	19,7
<i>d</i>	84,2	11,9	21,3	9,5	23,6	17,8
<i>e</i>	86,2	13,0	22,0	9,8	23,9	17,6
Warmińsko-mazurskie <i>a</i>	102,7	9,3	20,3	11,5	28,5	33,1
<i>b</i>	113,2	9,9	22,0	12,1	32,0	37,2
<i>c</i>	121,3	10,6	23,1	12,9	34,4	40,2
<i>d</i>	107,4	9,3	20,8	12,2	29,8	35,2
<i>e</i>	107,6	9,9	21,1	12,1	29,7	34,8
Wielkopolskie <i>a</i>	135,3	15,5	31,5	13,5	41,6	33,2
<i>b</i>	147,9	16,7	33,1	14,0	46,9	37,2
<i>c</i>	162,5	17,9	35,6	15,3	52,1	41,5
<i>d</i>	145,4	16,1	32,7	14,5	45,1	37,0
<i>e</i>	141,8	16,5	32,3	14,2	43,4	35,4
Zachodniopomorskie <i>a</i>	102,5	9,9	19,2	10,9	27,7	34,7
<i>b</i>	112,5	10,6	20,8	11,7	31,1	38,3
<i>c</i>	119,2	10,9	21,7	12,6	33,1	40,9
<i>d</i>	105,1	9,9	19,5	11,6	28,7	35,5
<i>e</i>	103,3	10,2	19,5	11,3	28,1	34,2

a) Łącznie ze szkołami policealnymi.*a)* Including post-secondary schools.

TABL. 28. BEZROBOTNI WEDŁUG WIEKU ORAZ WOJEWÓDZTW

Stan w końcu kwartału

UNEMPLOYED PERSONS BY AGE AND VOIVODSHIPS

As of the end of a quarter

WOJEWÓDZTWA VOIVODSHIPS <i>a</i> — III 2012 r. <i>b</i> — IV <i>c</i> — I 2013 r. <i>d</i> — II <i>e</i> — III	Ogółem <i>Total</i>	W wieku <i>By age</i>				
		24 lata i mniej <i>24 years and less</i>	25—34	35—44	45—54	55 lat i więcej <i>55 years and more</i>
		w tysiącach <i>in thousands</i>				
POLSKA <i>POLAND</i> <i>a</i>	1979,0	402,9	584,6	381,5	367,3	242,6
<i>b</i>	2136,8	424,2	627,5	418,1	400,4	266,7
<i>c</i>	2314,5	442,5	692,1	460,1	428,4	291,4
<i>d</i>	2109,1	385,2	627,3	425,7	389,6	281,4
<i>e</i>	2083,1	398,3	602,3	417,2	381,3	284,0
Dolnośląskie <i>a</i>	144,4	24,0	40,5	27,6	29,4	22,9
<i>b</i>	157,4	25,4	43,7	30,7	32,0	25,5
<i>c</i>	171,0	26,6	48,3	34,0	34,3	27,8
<i>d</i>	153,4	22,7	43,4	31,0	30,2	26,2
<i>e</i>	148,8	23,1	40,8	30,1	28,8	26,0
Kujawsko-pomorskie <i>a</i>	137,3	29,4	40,4	28,4	25,1	14,0
<i>b</i>	148,8	30,6	43,3	31,3	27,9	15,8
<i>c</i>	159,1	31,3	47,2	33,6	29,7	17,4
<i>d</i>	145,8	28,1	42,7	30,9	27,0	17,1
<i>e</i>	143,5	28,9	40,9	29,9	26,5	17,4
Lubelskie <i>a</i>	120,0	27,2	40,4	21,6	19,0	11,8
<i>b</i>	131,1	29,3	44,1	23,9	20,9	13,0
<i>c</i>	140,9	30,5	48,1	26,2	22,0	14,2
<i>d</i>	128,6	27,0	43,8	24,3	19,9	13,6
<i>e</i>	126,9	27,2	42,2	24,0	19,8	13,8
Lubuskie <i>a</i>	57,8	10,9	16,8	11,1	11,3	7,7
<i>b</i>	60,6	11,1	17,3	11,8	12,0	8,3
<i>c</i>	65,3	11,5	19,0	13,0	12,6	9,2
<i>d</i>	58,5	9,7	17,0	11,9	11,3	8,6
<i>e</i>	58,0	10,4	16,6	11,8	10,8	8,4
Łódzkie <i>a</i>	141,9	25,5	39,0	28,1	28,5	20,9
<i>b</i>	151,0	26,2	41,5	30,4	30,4	22,6
<i>c</i>	164,0	27,9	45,7	33,8	32,2	24,3
<i>d</i>	152,4	24,7	42,1	31,8	29,9	23,8
<i>e</i>	147,4	24,4	39,8	30,8	28,6	23,7
Małopolskie <i>a</i>	147,8	37,7	43,8	26,9	25,1	14,3
<i>b</i>	161,2	39,7	47,9	29,7	27,8	16,1
<i>c</i>	176,7	41,5	53,5	33,4	30,3	18,0
<i>d</i>	160,9	36,1	48,6	31,0	27,9	17,4
<i>e</i>	158,8	37,7	45,9	30,0	27,4	17,7
Mazowieckie <i>a</i>	257,0	48,2	74,5	50,5	48,1	35,8
<i>b</i>	271,9	49,5	78,6	54,5	51,0	38,3
<i>c</i>	296,8	52,1	87,2	60,5	55,0	41,9
<i>d</i>	281,8	47,9	82,2	58,1	51,8	41,8
<i>e</i>	281,0	49,8	79,8	57,7	51,3	42,4

TABL. 28. BEZROBOTNI WEDŁUG WIEKU ORAZ WOJEWÓDZTW (dok.)

Stan w końcu kwartału

UNEMPLOYED PERSONS BY AGE AND VOIVODSHIPS (cont.)

As of the end of a quarter

WOJEWÓDZTWA VOIVODSHIPS a — III 2012 r. b — IV c — I 2013 r. d — II e — III	Ogółem Total	W wieku By age					
		24 lata i mniej 24 years and less	25—34	35—44	45—54	55 lat i więcej 55 years and more	
		w tysiącach in thousands					
Opolskie a	48,0	9,2	13,6	8,8	9,4	7,0	
	b	51,8	9,7	14,4	9,6	10,5	7,6
	c	57,8	10,7	16,5	10,8	11,4	8,3
	d	50,4	8,9	14,4	9,6	9,9	7,6
	e	49,5	9,1	13,7	9,4	9,7	7,6
Podkarpackie a	141,2	32,6	43,9	28,3	24,3	12,2	
	b	153,8	35,0	47,7	31,0	26,8	13,4
	c	162,1	35,3	51,1	33,0	28,1	14,5
	d	145,8	30,2	45,9	30,2	25,5	14,0
	e	145,9	31,6	45,0	29,6	25,6	14,1
Podlaskie a	64,7	14,2	19,0	11,3	12,1	8,1	
	b	68,7	14,6	20,4	12,0	12,9	8,8
	c	73,9	15,1	22,5	13,1	13,6	9,6
	d	68,0	13,6	20,6	12,2	12,3	9,3
	e	68,1	13,9	20,1	12,1	12,3	9,7
Pomorskie a	105,9	22,3	30,9	20,6	19,4	12,6	
	b	114,6	23,6	33,1	22,5	21,3	14,1
	c	126,5	25,3	37,2	25,2	23,2	15,6
	d	112,9	20,9	33,2	23,1	20,9	14,9
	e	111,0	21,5	31,6	22,6	20,2	15,0
Śląskie a	192,1	34,4	57,1	37,7	38,1	25,0	
	b	205,5	35,8	60,3	41,1	41,0	27,2
	c	225,4	38,4	67,5	45,5	44,5	29,6
	d	208,7	32,8	61,4	43,3	41,8	29,4
	e	205,3	34,4	58,8	42,3	40,3	29,5
Świętokrzyskie a	80,3	17,1	24,7	15,4	14,2	9,0	
	b	86,7	18,0	26,8	17,0	15,4	9,6
	c	92,0	18,0	28,9	18,2	16,4	10,5
	d	84,2	16,4	26,0	16,6	15,0	10,3
	e	86,2	18,0	25,9	16,7	15,1	10,6
Warmińsko-mazurskie a	102,7	21,7	30,2	20,1	19,5	11,2	
	b	113,2	23,0	32,9	22,5	22,0	12,8
	c	121,3	23,5	36,0	24,2	23,5	14,0
	d	107,4	20,2	31,8	21,7	20,6	13,1
	e	107,6	21,0	30,8	21,6	20,8	13,5
Wielkopolskie a	135,3	31,2	40,8	25,3	23,3	14,6	
	b	147,9	33,6	44,3	28,0	25,8	16,1
	c	162,5	35,3	49,6	31,6	28,1	17,8
	d	145,4	30,0	44,4	28,8	25,1	17,1
	e	141,8	30,7	42,1	27,8	24,2	17,0
Zachodniopomorskie a	102,5	17,4	29,0	20,0	20,5	15,5	
	b	112,5	19,0	31,3	22,2	22,7	17,4
	c	119,2	19,4	33,7	23,7	23,7	18,7
	d	105,1	16,3	29,6	21,3	20,6	17,4
	e	103,3	16,6	28,4	20,9	19,9	17,5

TABL. 29. BEZROBOTNI WEDŁUG CZASU POZOSTAWANIA BEZ PRACY ORAZ WOJEWÓDZTW

Stan w końcu kwartału

UNEMPLOYED PERSONS BY DURATION OF UNEMPLOYMENT AND VOIVODSHIPS

As of the end of a quarter

WOJEWÓDZTWA VOIVODSHIPS a — III 2012 r. b — IV c — I 2013 r. d — II e — III	Ogółem Total	Według czasu pozostawania bez pracy ^a By duration of unemployment ^a					
		do 1 m-ca below 1 month	1—3	3—6	6—12	12—24	powyżej 24 m-cy more than 24 months
w tysiącach in thousands							
POLSKA POLAND a	1979,0	234,6	300,5	285,0	437,7	373,1	348,1
b	2136,8	206,2	420,4	367,4	385,6	376,5	380,7
c	2314,5	178,1	447,5	452,0	425,4	403,5	408,0
d	2109,1	165,4	276,6	407,5	476,2	382,7	400,7
e	2083,1	228,5	310,2	287,8	465,6	381,6	409,4
Dolnośląskie a	144,4	18,8	23,3	22,3	32,6	25,2	22,2
b	157,4	16,6	33,8	27,7	29,1	25,7	24,5
c	171,0	14,8	35,5	35,0	31,5	28,1	26,1
d	153,4	13,1	21,4	31,4	35,5	26,8	25,2
e	148,8	17,6	23,2	21,3	34,7	26,5	25,5
Kujawsko-pomorskie a	137,3	15,7	19,2	19,0	30,4	26,9	26,1
b	148,8	14,0	28,6	23,9	26,5	26,8	29,0
c	159,1	11,7	28,7	30,7	28,7	28,6	30,6
d	145,8	11,5	18,9	25,9	32,5	27,0	30,0
e	143,5	15,9	20,9	19,0	30,8	26,3	30,6
Lubelskie a	120,0	12,0	16,4	14,9	25,5	24,4	26,8
b	131,1	11,9	23,2	20,7	21,4	23,9	30,2
c	140,9	8,5	24,2	26,5	24,1	25,4	32,2
d	128,6	8,4	14,1	22,2	28,0	24,0	31,8
e	126,9	11,9	16,7	15,4	26,5	24,1	32,3
Lubuskie a	57,8	8,3	10,0	9,5	13,4	9,8	6,8
b	60,6	7,2	13,1	11,5	11,6	9,9	7,3
c	65,3	6,1	14,6	13,5	12,7	10,6	7,8
d	58,5	5,9	8,9	12,6	13,5	10,0	7,5
e	58,0	7,7	10,4	9,1	13,3	9,8	7,6
Łódzkie a	141,9	14,9	19,8	20,9	33,1	28,2	25,0
b	151,0	14,1	27,2	24,9	28,9	28,4	27,6
c	164,0	12,2	30,0	31,0	30,0	30,9	30,0
d	152,4	11,1	18,9	29,2	33,8	29,6	29,8
e	147,4	14,1	19,6	20,7	33,5	29,0	30,5
Małopolskie a	147,8	18,1	23,1	21,1	32,4	27,8	25,2
b	161,2	15,4	32,5	29,0	28,1	28,5	27,7
c	176,7	13,2	34,9	35,7	32,6	30,5	29,8
d	160,9	11,9	20,9	31,8	37,7	29,1	29,5
e	158,8	17,3	23,9	21,6	36,1	29,4	30,4
Mazowieckie a	257,0	25,7	36,4	36,2	56,5	48,6	53,7
b	271,9	21,4	46,7	45,0	51,1	50,1	57,6
c	296,8	21,5	52,7	51,8	54,8	54,6	61,4
d	281,8	19,7	34,5	52,4	61,3	52,9	61,0
e	281,0	24,9	37,4	38,5	63,3	54,4	62,6

a) Od momentu rejestracji w urzędzie pracy. Patrz uwagi do tablic na str. 12, pkt 2.

a) From the data of registering in labour office. See comments to tables on page 12, item 2.

TABL. 29. BEZROBOTNI WEDŁUG CZASU POZOSTAWANIA BEZ PRACY ORAZ WOJEWÓDZTW (dok.)

Stan w końcu kwartału

UNEMPLOYED PERSONS BY DURATION OF UNEMPLOYMENT AND VOIVODSHIPS (cont.)

As of the end of a quarter

WOJEWÓDZTWA VOIVODSHIPS a — III 2012 r. b — IV c — I 2013 r. d — II e — III	Ogółem Total	Według czasu pozostawania bez pracy ^a By duration of unemployment ^a						
		do 1 m-ca below 1 month	1—3	3—6	6—12	12—24	powyżej 24 m-cy more than 24 months	
w tysiącach in thousands								
Opolskie	a	48,0	6,6	7,8	7,2	10,8	8,7	6,9
	b	51,8	5,7	11,1	9,4	9,4	8,6	7,6
	c	57,8	5,1	12,5	11,8	10,6	9,4	8,3
	d	50,4	4,6	7,4	10,9	11,5	8,4	7,7
	e	49,5	6,6	8,3	7,3	11,3	8,3	7,6
Podkarpackie	a	141,2	14,5	19,7	17,7	27,3	27,3	34,8
	b	153,8	13,9	27,4	24,1	24,4	27,1	37,0
	c	162,1	9,8	26,8	30,0	28,4	28,0	39,0
	d	145,8	10,2	16,6	23,7	31,4	26,1	37,9
	e	145,9	14,3	21,2	17,6	28,7	25,8	38,2
Podlaskie	a	64,7	6,5	8,8	8,7	13,7	12,9	14,0
	b	68,7	6,0	11,9	10,8	11,9	13,0	15,2
	c	73,9	4,9	13,1	13,3	12,9	13,5	16,1
	d	68,0	4,8	7,9	12,0	14,7	12,7	15,9
	e	68,1	6,7	9,4	8,6	14,5	12,7	16,1
Pomorskie	a	105,9	14,8	17,3	15,5	24,4	19,8	14,1
	b	114,6	11,7	24,7	21,3	21,1	20,2	15,5
	c	126,5	10,9	26,7	25,7	24,2	21,7	17,3
	d	112,9	9,5	15,7	23,6	26,4	20,7	17,0
	e	111,0	13,9	17,3	15,6	26,0	20,6	17,5
Śląskie	a	192,1	25,6	33,3	29,6	42,3	34,3	27,0
	b	205,5	20,9	44,0	38,4	37,8	34,4	30,0
	c	225,4	20,5	48,2	44,5	42,0	37,3	32,9
	d	208,7	18,2	30,9	43,7	46,7	36,1	33,0
	e	205,3	24,7	32,8	31,0	46,5	36,2	34,1
Świętokrzyskie	a	80,3	8,5	11,9	11,6	17,8	16,4	14,1
	b	86,7	8,8	15,6	14,5	15,9	16,7	15,2
	c	92,0	6,6	17,3	17,8	17,3	16,8	16,2
	d	84,2	6,5	11,2	15,7	19,1	15,7	16,0
	e	86,2	9,2	13,3	12,0	19,3	15,9	16,5
Warmińsko-mazurskie	a	102,7	12,6	15,8	14,4	23,1	19,8	17,0
	b	113,2	10,7	23,7	19,8	20,1	20,3	18,7
	c	121,3	8,5	23,0	25,5	22,9	21,4	19,9
	d	107,4	8,5	14,1	20,2	25,6	19,7	19,3
	e	107,6	12,3	17,4	14,7	24,1	19,4	19,7
Wielkopolskie	a	135,3	18,6	22,4	22,1	31,3	22,8	18,0
	b	147,9	16,3	33,1	27,6	28,2	23,3	19,6
	c	162,5	14,0	35,9	34,9	30,7	25,7	21,2
	d	145,4	12,9	21,5	31,6	34,3	24,5	20,6
	e	141,8	17,9	22,9	21,7	33,6	24,4	21,2
Zachodniopomorskie	a	102,5	13,2	15,3	14,4	23,0	20,1	16,4
	b	112,5	11,6	23,8	19,0	20,1	19,9	18,1
	c	119,2	9,7	23,4	24,2	21,9	20,7	19,3
	d	105,1	8,5	13,7	20,6	24,1	19,4	18,8
	e	103,3	13,4	15,4	13,6	23,4	18,7	18,8

a) Od momentu rejestracji w urzędzie pracy. Patrz uwagi do tablic na str. 12, pkt 2.

a) From the data of registering in labour office. See comments to tables on page 12, item 2.

TABL. 30. BEZROBOTNI POPRZEDNIO PRACUJĄCY WEDŁUG RODZAJU DZIAŁALNOŚCI OSTATNIEGO MIEJSCA PRACY ORAZ WOJEWÓDZTW

Stan w końcu I półrocza 2013

UNEMPLOYED PERSONS PREVIOUSLY IN EMPLOYMENT BY A KIND OF ACTIVITY OF THEIR LAST JOB AND VOIVODSHIPS

As of the end of the first half of 2013

WOJEWÓDZTWA VOIVODSHIPS	Bezrobotni poprzednio pracujący <i>Unemployed persons previously in employment</i>							
	Ogółem <i>Total</i>	w sektorze ^a <i>in sector^a</i>		według rodzaju działalności ostatniego miejsca pracy <i>by kind of activity of their last job</i>				
		publicznym <i>public</i>	prywatnym <i>private</i>	rolnictwo, łowiectwo, leśnictwo, rybactwo <i>agriculture, forestry and fishing</i>	prze- twórstwo prze- mysłowe <i>manufa- cturing</i>	budow- nictwo <i>constru- ction</i>	handel i napra- wy ^Δ <i>trade; repair of motor vehicles^Δ</i>	transport i gospo- darka magazy- nowa <i>transporta- tion and storage</i>
w tysiącach <i>in thousands</i>								
POLSKA <i>POLAND</i>	1734,4	220,0	1231,1	47,6	337,4	185,2	302,3	46,5
Dolnośląskie	134,2	12,5	94,0	2,7	25,0	13,0	20,4	3,2
Kujawsko-pomorskie	122,3	16,6	97,5	3,8	28,9	14,2	24,5	2,8
Lubelskie	93,0	18,1	53,5	1,9	16,6	10,4	16,0	2,4
Lubuskie	49,6	6,4	28,6	1,9	10,4	3,4	6,9	1,1
Łódzkie	131,5	10,2	91,3	1,9	27,7	12,2	17,8	3,7
Małopolskie	130,0	24,6	86,5	1,9	21,4	16,8	25,2	3,4
Mazowieckie	226,2	22,1	139,2	5,3	34,4	20,0	32,8	6,1
Opolskie	43,2	5,0	29,8	0,9	9,2	4,2	6,8	1,0
Podkarpackie	112,1	17,2	87,6	3,0	25,5	14,7	22,9	3,3
Podlaskie	52,3	6,7	39,8	1,3	11,3	6,3	10,7	1,5
Pomorskie	97,1	8,1	77,4	2,5	19,2	10,4	19,3	2,5
Śląskie	175,4	24,7	130,7	1,7	33,3	21,0	32,6	5,7
Świętokrzyskie	66,0	8,5	43,9	1,1	11,4	6,9	10,2	1,5
Warmińsko-mazurskie	89,3	13,3	63,4	4,7	17,9	10,2	15,6	2,7
Wielkopolskie	125,1	14,9	100,5	8,3	29,9	12,1	25,7	2,9
Zachodniopomorskie	87,1	11,1	67,5	4,7	15,7	9,2	15,0	2,7

a Bez osób, dla których nie ustalono rodzaju działalności ostatniego miejsca pracy.

a Excluding persons for which the kind of activities of their last job was not determined.

TABL. 30. BEZROBOTNI POPRZEDNIO PRACUJĄCY WEDŁUG RODZAJU DZIAŁALNOŚCI OSTATNIEGO MIEJSCA PRACY ORAZ WOJEWÓDZTW (dok.)

Stan w końcu I półrocza 2013

UNEMPLOYED PERSONS PREVIOUSLY IN EMPLOYMENT BY A KIND OF ACTIVITY OF THEIR LAST JOB AND VOIVODSHIPS (cont.)

As of the end of the first half of 2013

WOJEWÓDZTWA VOIVODSHIPS	Bezrobotni poprzednio pracujący <i>Unemployed persons previously in employment</i>						
	według rodzaju działalności ostatniego miejsca pracy <i>by kind of activity of their last job</i>						
	zakwaterowanie i gastronomia ^Δ <i>accommodation and catering^Δ</i>	działalność profesjonalna naukowa i techniczna <i>professional, scientific and technical activities</i>	administracja publiczna i obrona narodowa ^Δ <i>public administration and defence^Δ</i>	edukacja <i>education</i>	opieka zdrowotna i pomoc społeczna <i>human health and social work activities</i>	działalność związana z kulturą, rozrywką i rekreacją <i>arts, entertainment and recreation</i>	pozostała działalność usługowa <i>other service activities</i>
w tysiącach <i>in thousands</i>							
POLSKA <i>POLAND</i>	50,8	38,7	82,7	40,5	37,9	21,0	103,3
Dolnośląskie	4,2	3,8	5,6	2,9	3,2	1,5	5,3
Kujawsko-pomorskie	3,3	2,4	8,0	2,7	2,7	1,5	7,5
Lubelskie	2,3	1,6	4,7	3,0	2,6	1,2	2,8
Lubuskie	1,1	0,7	2,2	1,1	1,0	0,5	1,2
Łódzkie	2,5	2,7	6,4	2,6	2,4	1,1	7,7
Małopolskie	5,6	2,7	4,9	3,4	2,8	2,7	9,3
Mazowieckie	4,4	5,6	10,5	4,7	3,8	2,1	13,5
Opolskie	1,1	1,1	2,3	1,0	1,0	0,6	2,3
Podkarpackie	4,0	3,1	6,0	3,2	2,5	1,5	5,5
Podlaskie	1,6	1,2	2,8	1,6	1,2	0,8	1,1
Pomorskie	3,5	2,0	3,6	2,1	2,1	1,2	8,0
Śląskie	5,5	4,6	4,5	3,9	4,3	2,0	14,8
Świętokrzyskie	1,8	1,1	4,9	1,6	1,3	0,9	5,1
Warmińsko-mazurskie	3,0	1,6	6,2	2,1	2,1	1,1	2,6
Wielkopolskie	3,2	2,4	5,3	2,5	2,7	1,0	8,9
Zachodniopomorskie	3,5	2,0	4,9	2,1	2,2	1,1	7,8

TABL. 31. BEZROBOTNI ZAREJESTROWANI POPRZEDNIO PRACUJĄCY WEDŁUG WYBRANYCH GRUP ZAWODÓW^a ORAZ OFERTY PRACY

Stan w końcu I półrocza 2013

UNEMPLOYED PERSONS BY PREVIOUSLY EMPLOYED SELECTED OCCUPATIONAL GROUPS^a AND JOB OFFERS

As of the end of the first half of 2013

GRUPY ZAWODÓW OCCUPATIONAL GROUPS	Poprzednio pracujący <i>Previously employed</i>			Oferty pracy <i>Job offers</i>
	Ogółem <i>Total</i>	z ogółem <i>of total</i>		
		kobiety <i>women</i>	pozostający bez pracy dłużej niż 1 rok <i>jobless for a period longer than 1 year</i>	
w tysiącach <i>in thousands</i>				
OGÓŁEM TOTAL	1734,4	854,7	640,8	48139
1. Przedstawiciele władz publicznych, wyżsi urzędnicy i kierownicy <i>Managers</i>	13,9	5,7	4,3	510
2. Specjaliści <i>Professionals</i>	143,4	97,5	44,2	3094
3. Technicy i inny średni personel <i>Technicians and associate professionals</i>	209,1	118,7	76,8	4657
4. Pracownicy biurowi <i>Clerical support workers</i>	83,6	57,6	30,6	3592
5. Pracownicy usług i sprzedawcy <i>Service and sales workers</i>	336,5	261,8	130,4	11394
6. Rolnicy, ogrodnicy, leśnicy i rybacy <i>Skilled agricultural, forestry and fishery workers</i>	32,8	17,7	15,3	331
7. Robotnicy przemysłowi i rzemieślnicy <i>Craft and related trades workers</i>	465,2	109,6	174,3	11636
8. Operatorzy i monterzy maszyn i urządzeń <i>Plant and machine operators and assemblers</i>	98,6	23,4	36,2	4795
9. Pracownicy przy pracach prostych <i>Elementary occupations</i>	174,9	80,6	71,9	7790

^a Patrz uwagi do tablic pkt 6 na str. 12.

^a See comments to tables item 6 on page 12.

TABL. 32. BEZROBOTNI WEDŁUG WOJEWÓDZTW ORAZ POWIATÓW

Stan w końcu miesiąca

UNEMPLOYED PERSONS BY VOIVODSHIPS AND POWIATS

As of the end of a month

WOJEWÓDZTWA VOIVODSHIPS POWIATY POWIATS	2012				2013						
	03	06	09	12	03	04	05	06	07	08	09
	w osobach in persons										
POLSKA POLAND	2141906	1964445	1978987	2136815	2314453	2255710	2176337	2109145	2093103	2083209	2083116
DOLNOŚLĄSKIE	156918	143665	144414	157369	171005	166314	159057	153416	151099	149720	148839
Bolesławiecki	4166	3740	3765	4369	4767	4561	4347	4122	3935	3887	3842
Dzierżoniowski	6813	5974	5989	6504	7233	7069	6717	6392	6283	6164	6094
Głogowski	4802	4319	4726	4774	5375	5282	4963	4791	4755	4716	4517
Górowski	3418	3032	3078	3369	3590	3482	3332	3210	3181	3210	3213
Jaworski	4328	3876	3786	4384	4631	4409	4171	4015	3951	3865	3878
Jeleniogórski	4349	4046	3941	4126	4203	4116	3964	3846	3766	3782	3734
Kamiennogórski	3768	3266	3020	3395	3755	3500	3351	3221	2932	2820	2843
Kłodzki	14491	13356	13467	14917	16255	15773	15008	14508	14405	14307	14285
Legnicki	3804	3479	3441	3661	3988	3860	3731	3633	3667	3654	3561
Lubański	4631	4148	4202	4328	4667	4599	4452	4205	4062	4002	3993
Lubiński	4160	4047	4102	4158	4521	4493	4390	4279	4146	4116	4190
Lwówecki	3868	3633	3585	3932	4215	4030	3902	3826	3813	3801	3791
Milicki	2406	2097	2133	2351	2558	2457	2337	2209	2196	2189	2182
Oleśnicki	6051	5389	5486	5989	6459	6366	6195	5965	5953	5854	5845
Oławski	3559	3237	3409	3863	4310	4265	4150	4111	4179	4272	4346
Polkowicki	3441	3203	3191	3373	3489	3384	3296	3151	3131	3089	3089
Strzeliński	2703	2675	2572	2801	3110	3054	2930	2756	2759	2732	2653
Średzki	2541	2341	2280	2567	2802	2690	2561	2470	2439	2376	2401
Świdnicki	8613	7624	7745	8942	9964	9554	8847	8349	8064	7899	7818
Trzebnicki	3754	3387	3551	3945	4557	4513	4385	4112	3969	3941	3838
Wałbrzyski ^{a)}	12742	11526	11603	12517	4740	4614	4398	4264	4210	4118	4151
Wołowski	3595	3376	3501	3881	4036	3919	3742	3650	3636	3547	3563
Wrocławski	2941	2837	2881	3284	3535	3429	3275	3132	3074	3020	2962
Ząbkowicki	5936	5153	5405	5409	6140	5813	5525	5349	5124	5185	5062
Zgorzelecki	4610	4329	4224	4580	5258	5175	4962	4783	4669	4665	4613
Złotoryjski	4310	3845	3875	4262	4455	4226	4087	4031	4100	3996	4086
M. Jelenia Góra	3782	3583	3391	3673	3665	3591	3460	3386	3332	3263	3305
M. Legnica	5605	5087	4942	5018	5591	5501	5214	5095	5095	5151	5065
M. Wałbrzych	8601	8297	7780	7534	7510	7479	7519
M. Wrocław	17731	17060	17123	18997	20535	20292	19585	19021	18763	18620	18400
KUJAWSKO-POMORSKIE	149540	137885	137300	148839	159083	154972	150552	145781	143816	142694	143523
Aleksandrowski	4744	4188	4437	4914	5104	4853	4670	4589	4593	4589	4735
Brodnicki	4809	4137	4078	4562	4954	4760	4560	4315	4239	4117	4198
Bydgoski	5060	4864	4868	5243	5644	5537	5366	5099	5104	5106	5134
Chełmiński	4575	4294	4083	4454	4686	4578	4530	4445	4341	4267	4402
Golubsko-Dobrzyński	4090	3661	3851	4050	4413	4322	4186	3923	4032	4115	4105
Grudziądzki	3953	3685	3580	4064	4245	4198	4091	3765	3554	3577	3644
Inowrocławski	15342	14077	13941	15269	16238	15788	15246	14938	14812	14768	14771
Lipnowski	7237	6653	6771	7146	7147	6910	6651	6341	6433	6538	6678
Mogileński	3768	3499	3397	3709	4126	4024	4019	3920	3858	3901	3868
Nakielski	6894	5978	5991	6655	7199	7038	6726	6558	6381	6216	6302
Radziejowski	3819	3521	3565	3875	3943	3739	3638	3588	3771	3939	4070
Rypiński	3525	3072	3099	3494	3855	3680	3505	3451	3416	3445	3473
Sępoleński	3463	3147	3039	3515	3597	3400	3251	3171	3215	3217	3110
Świecki	6844	6016	5829	6667	7167	6975	6745	6400	6020	5886	6069

a Od stycznia 2013 r. z powiatu wałbrzyskiego wydzielono powiat m. Wałbrzych.

a Since January 2013 Wałbrzych City Powiat has been excluded from Wałbrzyski Powiat.

TABL. 32. BEZROBOTNI WEDŁUG WOJEWÓDZTW ORAZ POWIATÓW (cd.)

Stan w końcu miesiąca

UNEMPLOYED PERSONS BY VOIVODSHIPS AND POWIATS (cont.)

As of the end of a month

WOJEWÓDZTWA VOIVODSHIPS POWIATY POWIATS	2012				2013						
	03	06	09	12	03	04	05	06	07	08	09
	w osobach <i>in persons</i>										
Toruński	6871	6491	6553	6970	7712	7298	7044	7079	7198	7090	7084
Tucholski	3768	3401	3473	3807	4133	4053	3920	3753	3815	3791	3839
Wąbrzeski	3106	2974	2936	3120	3203	3199	3095	2995	3034	3068	3073
Włocławski	8967	8318	8358	9480	9605	9325	9117	8761	8421	8271	8390
Żniński	6284	5360	5328	5813	6334	5970	5645	5474	5478	5413	5471
M. Bydgoszcz	14214	13763	13455	13917	15325	15403	15299	14967	14906	14633	14557
M. Grudziądz	8429	7928	7798	8380	8991	8753	8515	8067	7487	7267	7221
M. Toruń	8816	8459	8475	8808	9961	9814	9619	9537	9386	9427	9315
M. Włocławek	10962	10399	10395	10927	11501	11355	11114	10645	10322	10053	10014
LUBELSKIE	131980	119763	119973	131125	140945	137561	132742	128587	128396	127390	126929
Bialski	6934	6463	6612	6973	7383	7244	7151	6936	6934	6793	6784
Biłgorajski	4450	3673	3527	4212	4831	4589	4209	4014	3922	3861	3834
Chełmski	5956	5400	5516	6019	6483	6138	5887	5757	5811	5839	5862
Hrubieszowski	5679	5293	5312	5795	5863	5691	5450	5399	5434	5368	5510
Janowski	3665	3230	3416	3694	3848	3775	3650	3505	3635	3655	3628
Krasnostawski	4962	4821	4720	4907	5144	5091	4973	4849	4970	4910	4856
Kraśnicki	6745	6109	6173	6804	7154	6855	6616	6633	6670	6528	6606
Lubartowski	6443	5791	5471	6218	6687	6510	6276	6012	5990	5946	5974
Lubelski	6682	6139	6242	6788	7508	7424	7280	7108	7069	6987	6919
Łęczyński	2820	2370	2363	2618	2954	2884	2749	2637	2630	2508	2482
Łukowski	5757	5216	5120	5935	6509	6343	5973	5769	5786	5706	5477
Opolski	4798	4295	4061	4450	4891	4833	4599	4240	4156	4183	4216
Parczewski	2391	2182	2002	2217	2421	2401	2302	2232	2165	2166	2155
Puławski	6117	5234	5156	5841	6521	6313	5923	5609	5432	5361	5467
Radzyński	3883	3631	3695	3967	4182	4130	4018	3937	3951	3935	3924
Rycki	3302	2951	2822	3194	3682	3529	3402	3324	3291	3233	3252
Świdnicki	4468	3959	3915	4212	4481	4352	4254	4186	4158	4148	4071
Tomaszowski	6225	5305	5377	6036	6596	6351	5966	5518	5426	5466	5471
Włodawski	3633	3358	3428	3780	3962	3815	3662	3606	3568	3621	3587
Zamojski	7031	6208	6249	7206	7706	7437	7134	6808	6684	6712	6649
M. Biała Podlaska	3841	3590	3676	3942	4209	4165	4060	3942	3913	3859	3856
M. Chełm	4358	4062	4089	4366	4669	4517	4425	4349	4421	4408	4322
M. Lublin	17075	16043	16508	17124	18163	18128	17920	17532	17685	17484	17348
M. Zamość	4765	4440	4523	4827	5098	5046	4863	4685	4695	4713	4679
LUBUSKIE	63848	58077	57802	60614	65305	62916	60157	58477	57902	58337	58001
Gorzowski	3429	2908	2871	3020	3399	3290	3186	3130	3089	3057	2959
Krośnieński	4699	4334	4215	4373	4748	4480	4296	4181	4235	4292	4214
Międzyrzeczki	4817	4378	4481	4873	5109	5024	4835	4728	4802	4958	5004
Nowosolski	7503	6755	6906	7301	7947	7709	7359	7011	6922	6876	6821
Stubiński	2484	2134	1990	2154	2425	2333	2174	2155	2091	2092	2050
Strzelecko-Drezdenecki	5052	4598	4500	4903	5068	4842	4594	4448	4553	4564	4727
Sulęciński	1973	1760	1685	1848	2094	1968	1898	1778	1729	1759	1761
Świebodziński	2766	2577	2791	2955	3216	3111	3033	2969	2935	3064	3066
Zielonogórski	4997	4791	4740	4945	5370	5167	4913	4765	4707	4693	4592
Żagański	6234	5703	5626	5851	5948	5814	5567	5487	5425	5562	5499
Żarski	6296	5744	5735	5875	6327	6017	5807	5718	5605	5666	5725
Wschowski	2356	2064	2159	2440	2640	2520	2334	2205	2134	2133	2170
M. Gorzów Wielkopolski	6063	5208	5138	5250	5932	5703	5416	5279	5111	5043	4961
M. Zielona Góra	5179	5123	4965	4826	5082	4938	4745	4623	4564	4578	4452

TABL. 32. BEZROBOTNI WEDŁUG WOJEWÓDZTW ORAZ POWIATÓW (cd.)

Stan w końcu miesiąca

UNEMPLOYED PERSONS BY VOIVODSHIPS AND POWIATS (cont.)

As of the end of a month

WOJEWÓDZTWA VOIVODSHIPS POWIATY POWIATS	2012				2013						
	03	06	09	12	03	04	05	06	07	08	09
	w osobach in persons										
ŁÓDZKIE	152796	143238	141911	151036	164006	160623	156214	152352	150695	148764	147371
Bełchatowski	7409	7024	6964	7386	8047	7894	7648	7479	7533	7378	7298
Kutnowski	8145	7599	7023	7332	8062	7895	7750	7610	7474	7374	7224
Łaski	3741	3406	3560	3779	4005	3872	3802	3674	3670	3652	3692
Łęczycki	3319	3074	3179	3313	3474	3274	3225	3157	3187	3275	3351
Łowicki	3481	3423	3256	3594	4224	4291	4218	4000	3880	3650	3521
Łódzki wschodni	3662	3381	3179	3391	3920	3864	3765	3657	3559	3555	3468
Opczyński	5622	5265	4996	5430	6016	5825	5552	5299	5191	5120	5114
Pabianicki	8193	7724	7678	8020	8412	8284	8072	7912	7761	7656	7443
Pajęczański	2996	2631	2573	3019	3330	3208	3014	2912	2755	2730	2731
Piotrkowski	4409	4037	4010	4393	4758	4655	4566	4394	4352	4230	4145
Poddębicki	2742	2406	2381	2714	2955	2837	2720	2656	2621	2646	2591
Radomszczański	7538	6982	7055	7562	8188	8098	7775	7441	7286	7237	7146
Rawski	1979	1853	1849	1951	2211	2139	2072	2058	2070	2055	1954
Sieradzki	7366	6581	6556	7076	7716	7358	6929	6739	6849	6848	7004
Skierniewicki	1428	1249	1259	1420	1588	1507	1426	1358	1367	1355	1305
Tomaszowski	8817	7827	7947	8641	9355	8956	8514	8236	8056	7972	7877
Wieluński	4353	4005	4040	4232	4713	4556	4313	4160	4175	4121	4106
Wieruszowski	2214	1963	2002	2092	2196	2116	1998	1935	1939	1896	1938
Zduńskowolski	4316	3874	3836	4196	4639	4643	4463	4403	4300	4248	4140
Zgierski	11643	10882	10827	11700	12409	12091	11914	11694	11616	11464	11253
Brzeziński	1939	1765	1709	1894	2073	2019	1965	1894	1840	1824	1752
M. Łódź	40701	39722	39545	40987	44123	43774	43233	42503	42152	41578	41669
M. Piotrków Trybunalski	4436	4388	4317	4543	4900	4820	4732	4691	4649	4517	4367
M. Skierniewice	2347	2177	2170	2371	2692	2647	2548	2490	2413	2383	2282
MAŁOPOLSKIE	158163	145215	147766	161161	176708	172396	165922	160904	159630	158463	158792
Bocheński	4224	4020	4132	4458	4965	4875	4614	4382	4291	4230	4269
Brzeski	4609	4088	4248	4460	5078	4889	4692	4555	4539	4536	4590
Chrzanowski	6572	5940	6155	6681	7681	7353	7108	6955	6841	6725	6858
Dąbrowski	5070	4652	4531	4919	5223	5035	4777	4696	4742	4704	4836
Gorlicki	6465	5595	5696	6263	7105	6852	6435	6207	6392	6354	6357
Krakowski	9866	8876	8584	9778	10718	10432	10056	9654	9458	9331	9368
Limanowski	10477	9593	9852	10460	11114	10624	10242	9895	10200	10177	10231
Miechowski	2500	2319	2306	2433	2628	2526	2460	2395	2376	2376	2425
Myślenicki	6580	6150	6081	6510	7055	6963	6679	6537	6387	6290	6274
Nowosądecki	13660	12160	12344	13375	14584	13990	13318	12697	12645	12544	12641
Nowotarski	8784	7892	8099	9114	9965	9804	9360	9079	9027	9022	9188
Olkuski	7547	7184	7327	7592	8122	7977	7611	7326	7082	7036	7044
Oświęcimski	7201	6486	6521	7117	7847	7632	7261	7034	6999	6922	6844
Proszowicki	2271	2217	2349	2340	2444	2437	2428	2414	2346	2355	2387
Suski	3664	3288	3433	3879	4202	4102	3876	3743	3690	3710	3756
Tarnowski	9841	8781	9266	10714	11326	10846	10295	9929	9748	9757	9888
Tatrzański	3350	3431	3464	3606	3895	4024	3912	3831	3730	3680	3829
Wadowicki	7832	6909	7148	7901	8630	8333	7969	7762	7640	7544	7423
Wielicki	4685	4231	4240	4676	5360	5160	4991	4837	4832	4774	4786
M. Kraków	22260	21399	21880	23863	26947	26793	26400	25962	25687	25473	25124
M. Nowy Sącz	4938	4641	4684	4928	5448	5383	5222	5038	5033	4974	4847
M. Tarnów	5767	5363	5426	6094	6371	6366	6216	5976	5945	5949	5827

TABL. 32. BEZROBOTNI WEDŁUG WOJEWÓDZTW ORAZ POWIATÓW (cd.)

Stan w końcu miesiąca

UNEMPLOYED PERSONS BY VOIVODSHIPS AND POWIATS (cont.)

As of the end of amonth

WOJEWÓDZTWA VOIVODSHIPS POWIATY POWIATS	2012				2013						
	03	06	09	12	03	04	05	06	07	08	09
	w osobach in persons										
MAZOWIECKIE	265762	251492	257028	271927	296752	293552	287544	281792	281784	282001	281048
Białobrzegi	2263	2056	2144	2358	2419	2228	2138	2087	2074	2040	2006
Ciechanowski	6176	5777	5677	5792	6422	6398	6190	5989	6021	6033	5866
Garwoliński	5842	5356	5586	5965	6490	6341	6254	6124	6218	6176	6314
Gostyniński	4388	3892	3937	4337	4700	4519	4305	4158	4155	4229	4166
Grodziski	2475	2325	2450	2510	2807	2758	2655	2611	2611	2648	2620
Grójecki	3700	3400	3415	3754	4033	3932	3797	3691	3577	3540	3537
Kozienicki	5106	4412	4475	4937	5411	5125	4949	4773	4653	4547	4630
Legionowski	4391	4046	4251	4592	5217	5142	5040	5002	5029	4991	4998
Lipski	2753	2423	2501	2835	2828	2706	2633	2540	2602	2525	2497
Łosicki	1999	1742	1686	1950	2035	1928	1923	1880	1812	1808	1805
Makowski	4508	4521	4752	4879	4942	4920	4921	4772	4797	4825	4930
Miński	5129	4911	5057	5330	6173	6175	6076	6079	5964	5999	6051
Mławski	4683	4562	4458	4623	5113	5024	4990	4936	4950	5013	4888
Nowodworski	4130	3865	3761	3705	4158	4076	4083	3913	3836	3829	3758
Ostrołęcki	6144	5619	5734	6084	6599	6459	6155	5904	5968	6035	6023
Ostrowski	5287	5039	5116	5303	5804	5687	5629	5369	5372	5324	5248
Otwocki	4447	4086	4142	4424	4943	4827	4704	4458	4455	4511	4467
Piaseczyński	5511	5335	5410	5941	6607	6523	6430	6302	6175	6128	6087
Płocki	8105	7142	7129	7767	8824	8286	8064	7837	7824	7674	7729
Płoński	6212	6010	6054	6112	6688	6689	6502	6331	6384	6373	6289
Pruszkowski	4743	4587	4794	5039	5753	5797	5633	5515	5585	5611	5542
Przasnyski	3580	3232	3262	3554	3904	3788	3686	3576	3655	3654	3638
Przysuski	5442	5235	5300	5646	5649	5537	5417	5371	5402	5394	5450
Pułtowski	4535	4470	4729	4861	5157	5186	5064	5026	5025	4983	4978
Radomski	16943	15897	16185	17071	17725	17628	17011	16481	16562	16637	16500
Siedlecki	3403	3050	3175	3539	3963	3901	3747	3641	3700	3756	3800
Sierpecki	4614	4271	4368	4735	5106	4865	4648	4493	4571	4545	4553
Sochaczewski	4108	3813	3794	3965	4598	4561	4486	4329	4238	4237	4095
Sokołowski	2609	2280	2410	2780	2783	2697	2559	2543	2570	2652	2700
Szydłowiecki	5995	5446	5614	5941	6233	6060	5876	5774	5838	5884	5945
Warszawski zachodni	3350	3145	3202	3247	3707	3657	3615	3556	3480	3455	3504
Węgrowski	3799	3777	3836	4053	4463	4297	4236	4089	4106	4155	4100
Wołomiński	10656	10600	10944	11586	12895	12965	12911	12812	12869	13007	12985
Wyszowski	4509	4460	4390	4421	5028	4974	4932	4684	4594	4522	4504
Zwoleniński	3452	3042	3060	3383	3452	3337	3249	3162	3173	3161	3192
Żuromiński	4041	3795	3866	4057	4193	4185	4121	4001	3984	3909	3906
Żyrardowski	3978	3835	3935	4046	4611	4536	4448	4420	4487	4382	4383
M. Ostrołęka	4219	3907	3882	4007	4371	4236	4098	3958	4018	4018	3970
M. Płock	8775	7907	7947	8258	9131	9022	8823	8636	8531	8462	8447
M. Radom	20926	19991	20247	21112	22415	22477	21824	21268	21132	21141	20691
M Siedlce	4052	3772	3868	4201	4568	4460	4254	4204	4267	4340	4368
M. St. Warszawa	44784	44461	46485	49227	54834	55643	55468	55497	55520	55848	55888
OPOLSKIE	52360	48006	48039	51775	57784	55918	52989	50366	49562	49165	49515
Brzeski	6943	6213	5854	6314	7075	6928	6667	6557	6541	6508	6501
Głubczycki	3298	3087	3148	3368	3543	3348	3188	3045	2935	2956	2877
Kędzierzyńsko-Kozielski	5042	4683	4726	4922	5487	5367	5199	5032	4943	4824	4909

TABL. 32. BEZROBOTNI WEDŁUG WOJEWÓDZTW ORAZ POWIATÓW (cd.)

Stan w końcu miesiąca

UNEMPLOYED PERSONS BY VOIVODSHIPS AND POWIATS (cont.)

As of the end of a month

WOJEWÓDZTWA VOIVODSHIPS POWIATY POWIATS	2012				2013						
	03	06	09	12	03	04	05	06	07	08	09
	w osobach in persons										
Kluczborski	3457	3022	2951	3231	3338	3134	2970	2987	2956	2986	2976
Krapkowicki	2609	2427	2524	2684	2880	2828	2670	2540	2447	2374	2436
Namysłowski	2752	2504	2592	2739	2901	2793	2770	2675	2668	2680	2764
Nyski	9434	8568	8814	9567	11333	11043	10146	8868	8851	8647	8601
Oleski	2582	2317	2342	2521	2778	2604	2485	2394	2291	2261	2322
Opolski	5223	4874	4904	5300	6173	5935	5676	5474	5327	5364	5441
Prudnicki	3647	3329	3236	3513	3727	3697	3497	3384	3359	3366	3478
Strzelecki	2573	2292	2221	2627	2787	2569	2386	2312	2276	2166	2139
M. Opole	4800	4690	4727	4989	5762	5672	5335	5098	4968	5033	5071
PODKARPACKIE	153156	139738	141246	153807	162080	156344	150426	145779	146206	146232	145869
Bieszczadzki	2211	1938	1861	2258	2246	2156	1979	1958	1923	1859	1857
Brzozowski	7286	6597	6433	7356	7440	7157	6794	6668	6695	6731	6803
Dębicki	7948	7301	7406	8147	8781	8476	8072	7866	7887	7919	7955
Jarosławski	10087	9459	9652	10176	10866	10610	10295	9953	9774	9795	9777
Jasielski	10317	9328	9370	10415	10985	10584	10225	9987	9821	9791	9629
Kolbuszowski	4340	3870	3913	4132	4411	4204	4033	3890	4005	3928	3921
Krośnieński	7067	6478	6534	7425	7570	7439	7118	6819	6717	6633	6580
Leżajski	5666	5116	5196	5505	5790	5598	5414	5307	5396	5509	5390
Lubaczowski	4702	4028	4013	4458	4689	4323	4131	3907	3975	3943	3900
Łańcucki	5738	5290	5542	6027	6386	6224	6120	5924	5960	6012	6097
Mielecki	9134	8213	8172	8454	8388	7902	7639	7250	7459	7585	7439
Niżański	5833	5202	5397	6027	6235	5927	5744	5579	5691	5676	5669
Przemyski	5898	5541	5528	5986	6379	6030	5800	5679	5590	5646	5766
Przeworski	6781	6161	6215	6880	7203	6967	6574	6370	6493	6449	6430
Ropczycko-Sędziszowski	5775	5621	5810	6168	6678	6345	6194	6066	6119	6143	6164
Rzeszowski	9364	8518	8534	9561	10442	10179	9704	9428	9396	9411	9352
Sanocki	5348	4736	4987	5430	5907	5731	5523	5415	5394	5429	5427
Stalowowolski	6781	6275	6322	6818	7268	7150	6909	6673	6737	6607	6582
Strzyżowski	6065	5389	5616	6288	6395	6133	5881	5791	5791	5944	5922
Tarnobrzegi	3626	3266	3193	3488	3750	3558	3429	3179	3178	3097	3149
Leski	2794	2335	2342	2767	2899	2696	2490	2388	2440	2434	2475
M. Krosno	2397	2258	2333	2600	2743	2729	2604	2507	2487	2486	2428
M. Przemyśl	5618	5236	5225	5220	5413	5287	5129	4978	5032	5055	5062
M. Rzeszów	9104	8592	8694	9124	9847	9757	9561	9300	9324	9294	9241
M. Tarnobrzeg	3276	2990	2958	3097	3369	3182	3064	2897	2922	2856	2854
PODLASKIE	69087	64273	64719	68705	73928	71990	69694	68002	68140	68292	68079
Augustowski	4344	3801	3828	4177	4466	4247	4048	3942	3864	3942	4009
Białostocki	8507	7964	8096	8658	9265	9139	8885	8731	8805	8777	8662
Bielski	2178	2099	1944	2180	2399	2297	2203	2202	2162	2213	2191
Grajewski	4215	3927	4002	4112	4280	4190	4031	3871	3892	3949	4047
Hajnowski	2111	1974	1979	2297	2417	2329	2205	2142	2184	2196	2179
Kolneński	3187	2950	3021	3168	3263	3038	2963	2974	3006	3106	3211
Łomżyński	2551	2320	2425	2555	2746	2621	2490	2372	2357	2437	2453
Moniecki	2069	1981	2007	2114	2232	2154	2133	2142	2155	2115	2124
Sejneński	1843	1829	1885	1832	1829	1684	1653	1634	1715	1718	1751
Siemiatycki	1786	1610	1543	1703	1822	1805	1764	1664	1682	1729	1715

TABL. 32. BEZROBOTNI WEDŁUG WOJEWÓDZTW ORAZ POWIATÓW (cd.)

Stan w końcu miesiąca

UNEMPLOYED PERSONS BY VOIVODSHIPS AND POWIATS (cont.)

As of the end of a month

WOJEWÓDZTWA VOIVODSHIPS POWIATY POWIATS	2012				2013						
	03	06	09	12	03	04	05	06	07	08	09
	w osobach in persons										
Sokółski	4926	4621	4623	4793	5066	4965	4877	4861	4910	4845	4877
Suwalski	1493	1311	1319	1484	1658	1627	1541	1464	1397	1381	1366
Wysokomazowiecki	2414	2174	2154	2378	2496	2401	2363	2274	2292	2352	2414
Zambrowski	2968	2754	2767	3006	3221	3144	3040	2903	2889	2754	2715
M. Białystok	16591	15738	16001	16545	18374	18188	17654	17288	17395	17357	17126
M. Łomża	4138	3774	3702	3976	4188	4043	3877	3750	3799	3870	3802
M. Suwałki	3766	3446	3423	3727	4206	4118	3967	3788	3636	3551	3437
POMORSKIE	115377	104266	105862	114644	126520	122932	118037	112908	110893	109708	110950
Bytowski	6852	6334	6670	7130	7356	6982	6966	6723	6858	6895	6967
Chojnicki	7817	7170	7480	7585	8095	7966	7673	7194	7216	7329	7409
Człuchowski	4939	4422	4520	4817	5142	4995	4797	4612	4598	4651	4686
Gdański	2984	2868	2912	3135	3742	3758	3690	3560	3518	3483	3512
Kartuski	4725	4180	4477	4828	5421	5267	4986	4733	4730	4665	4948
Kościerski	4160	3545	3586	4115	4395	4158	3961	3781	3677	3660	3763
Kwidziński	6269	5729	5548	6133	7028	6764	6408	5967	5866	5551	5316
Lęborski	4717	4144	4111	4736	5113	4901	4637	4512	4329	4303	4417
Malborski	5174	4748	4596	4803	5385	5333	5095	4871	4779	4715	4732
Nowodworski	3615	3000	3135	3648	3797	3594	3384	3124	2948	2915	3162
Pucki	3797	3027	3015	3672	4172	3953	3612	3168	2710	2722	3004
Słupski	7416	6827	6801	7339	7710	7441	7125	6836	6707	6725	6897
Starogardzki	9279	8129	8498	9166	9720	9130	8573	8515	8246	8067	8057
Tczewski	5867	5164	4883	5309	6085	5921	5615	5337	5368	5313	5342
Wejherowski	9283	8491	8810	9429	10455	10141	9723	9348	9043	8750	8902
Sztumski	3498	3097	3209	3390	3851	3719	3666	3493	3489	3393	3425
M. Gdańsk	12856	12074	12176	13075	15487	15516	15059	14567	14402	14207	14230
M. Gdynia	6217	5917	6014	6599	7284	7231	7037	6774	6629	6586	6445
M. Słupsk	5079	4599	4630	4878	5308	5201	5104	4902	4874	4890	4839
M. Sopot	833	801	791	857	974	961	926	891	906	888	897
ŚLĄSKIE	204804	188615	192139	205459	225399	221703	214491	208661	206185	205292	205349
Będziński	7906	7288	7248	7993	8928	8565	8356	8302	8240	8175	8111
Bielski	5831	5321	5455	6030	6428	6280	6015	5832	5673	5669	5555
Cieszyński	7774	6890	6857	7458	8095	7864	7521	7378	7398	7293	7408
Częstochowski	8761	8164	8563	9090	9853	9588	9292	9009	9039	9187	9267
Gliwicki	3669	3376	3534	3817	4041	4047	4004	3846	3828	3817	3721
Kłobucki	4750	4458	4259	4679	5482	5265	4875	4749	4521	4510	4554
Lubliniecki	3792	3516	3423	3546	3970	3840	3659	3597	3611	3611	3579
Mikołowski	3114	2901	2952	3196	3580	3585	3487	3423	3392	3314	3395
Myszkowski	5137	4828	4792	5005	5600	5523	5363	5223	5266	5145	5096
Pszczynski	3362	2833	2934	3339	3749	3646	3294	3116	3096	3088	3086
Raciborski	3209	2814	2816	3039	3378	3353	3218	3103	3041	2959	2936
Rybnicki	2085	1917	1971	2135	2310	2270	2213	2177	2108	2111	2148
Tarnogórski	5873	5470	5606	5958	6389	6319	6278	6069	5942	5966	5997
Bieruńsko-Lędziński	1481	1280	1504	1580	1824	1707	1628	1588	1600	1586	1566
Wodzisławski	5706	4986	5159	5449	5888	5722	5566	5465	5488	5502	5598
Zawierciański	7808	7551	7601	7887	8790	8662	8275	7998	7905	7750	7669
Żywiecki	8467	7608	7881	8696	9688	9249	8815	8586	8437	8442	8685
M. Bielsko-Biała	6669	6130	6162	6564	7245	7145	6834	6647	6385	6417	6186
M. Bytom	11431	10367	10650	10966	11577	11835	11632	11422	11332	11234	11142

TABL. 32. BEZROBOTNI WEDŁUG WOJEWÓDZTW ORAZ POWIATÓW (cd.)

Stan w końcu miesiąca

UNEMPLOYED PERSONS BY VOIVODSHIPS AND POWIATS (cont.)

As of the end of a month

WOJEWÓDZTWA VOIVODSHIPS POWIATY POWIATS	2012				2013						
	03	06	09	12	03	04	05	06	07	08	09
	w osobach in persons										
M. Chorzów	5145	4813	4486	4754	5489	5424	5345	5151	5119	4999	4976
M. Częstochowa	14878	14296	14766	15455	16310	16043	15731	15209	15104	15465	15419
M. Dąbrowa Górnicza	6843	6266	6352	7166	7611	7560	7321	7196	7133	6992	6917
M. Gliwice	7154	6593	6864	7293	8089	8279	8078	7858	7828	7726	7655
M. Jastrzębie-Zdrój	3924	3467	3363	3775	3995	3946	3920	3873	3855	3904	4005
M. Jaworzno	3524	3189	3135	3449	3893	3804	3634	3497	3423	3306	3254
M. Katowice	10286	9853	10202	10834	12084	11937	11755	11358	11176	11176	11257
M. Mysłowice	2896	2552	2630	2828	3293	3273	3146	2986	2896	2817	2827
M. Piekary Śląskie	2886	2872	2942	2948	3136	3085	3083	2986	3031	2941	2999
M. Ruda Śląska	4348	3903	3906	4242	5065	5077	4767	4627	4511	4360	4418
M. Rybnik	4740	4149	4281	4632	5013	4822	4687	4494	4429	4513	4566
M. Siemianowice Śląskie	3181	2896	2833	3017	3371	3251	3181	3115	3097	3099	3208
M. Sosnowiec	11446	10627	11060	11555	12046	11982	11607	11488	11154	11136	11160
M. Świętochłowice	2538	2399	2306	2454	2791	2724	2589	2455	2462	2414	2470
M. Tychy	3993	3732	4053	4307	5067	4930	4696	4494	4495	4500	4440
M. Zabrze	8277	7670	7828	8321	9224	9058	8677	8474	8325	8310	8264
M. Żory	1920	1640	1765	2002	2107	2043	1949	1870	1845	1858	1815
ŚWIĘTOKRZYSKIE	88245	80425	80305	86708	92025	88759	86160	84199	84970	85473	86200
Buski	3421	2802	2832	3285	3720	3254	3004	2879	2854	2864	3025
Jędrzejowski	5312	4889	4718	4934	5391	5227	5346	5327	5359	5196	5195
Kazimierski	2112	1984	2021	2088	2144	2085	2072	2053	2121	2120	2185
Kielecki	14138	12665	12846	14240	15523	14857	14358	14048	14150	14367	14573
Konecki	7763	6865	6732	7218	7668	7506	7259	7089	7161	7240	7300
Opatowski	5255	4979	4988	5583	5380	5157	5288	5006	5232	5327	5563
Ostrowiecki	9388	8678	8636	9150	9495	9277	8928	8816	8749	8936	8714
Pińczowski	1694	1546	1560	1764	1918	1820	1832	1742	1713	1735	1720
Sandomierski	4913	4375	4473	4759	4963	4812	4658	4540	4638	4705	4780
Skarżyski	7714	7320	7287	7646	7981	7785	7495	7390	7465	7478	7577
Starachowicki	7237	6712	6777	7215	7746	7472	7283	6944	7062	7004	6902
Staszowski	4281	3584	3581	4175	4478	4074	3767	3666	3747	3735	3736
Włoszczowski	3119	2922	2744	2965	3076	3051	2997	2984	2990	3003	3016
M. Kielce	11898	11104	11110	11686	12542	12382	11873	11715	11729	11763	11914
WARMIŃSKO- -MAZURSKIE	114501	102009	102743	113223	121271	116985	111592	107384	107258	107085	107581
Bartoszycki	6822	6131	6187	6590	6731	6534	6329	6184	6312	6357	6360
Braniewski	4631	4029	4007	4562	4593	4446	4455	4179	4398	4506	4634
Działdowski	6187	5740	5888	6399	6893	6783	6604	6328	6365	6434	6331
Elbląski	5687	5229	5129	5615	6230	6019	5773	5582	5619	5649	5740
Elcki	8410	7892	7768	8547	8901	8587	8299	8025	8003	7840	7855
Giżycki	3517	2710	2913	3603	3887	3620	3308	3052	2991	2979	3044
Ĺawski	4890	4468	4384	4638	5258	5077	4763	4496	4284	4343	4224
Kętrzyński	6792	5723	5500	6469	6820	6445	5955	5862	5829	5878	5963
Lidzbarski	4185	3627	3481	3787	4182	4049	3925	3833	3884	3797	3843
Mragowski	4515	3013	3363	4393	4639	4254	3709	3394	3338	3269	3445
Nidzicki	2460	2056	2118	2489	2643	2593	2434	2298	2296	2169	2184
Nowomiejski	3657	3220	3281	3595	4031	3956	3848	3668	3669	3623	3733
Olecki	3156	2902	2936	3224	3452	3372	3167	3074	3053	3030	3034
Olsztyński	8385	7398	7557	8488	9127	8769	8359	8065	7953	8050	8014
Ostródzki	8489	7787	8128	8857	9360	9172	8807	8488	8678	8561	8583
Piski	6301	5704	5614	5790	6455	6021	5795	5620	5724	5740	5794
Szczygieński	6896	6407	6523	6479	6647	6480	6168	5854	5957	5848	5877
Gołdapski	2393	2137	2060	2410	2510	2420	2267	2157	2187	2213	2227
Węgorzewski	2356	1877	1915	2337	2447	2357	2133	1938	1868	1881	1914
M. Elbląg	7823	7549	7198	7687	8648	8454	8264	8046	7861	7832	7831
M. Olsztyn	6949	6410	6793	7264	7817	7577	7230	7241	6989	7086	6951
WIELKOPOLSKIE	148572	134672	135253	147902	162462	157883	151158	145409	143450	142517	141787
Chodzieski	3296	2992	3056	3226	3467	3346	3302	3181	3113	3112	3113
Czarnkowsko-Trzcianecki	5198	4603	4606	4877	4744	4506	4306	4227	4340	4480	4518

TABL. 32. BEZROBOTNI WEDŁUG WOJEWÓDZTW ORAZ POWIATÓW (dok.)

Stan w końcu miesiąca

UNEMPLOYED PERSONS BY VOIVODSHIPS AND POWIATS (cont.)

As of the end of a month

WOJEWÓDZTWA VOIVODSHIPS POWIATY POWIATS	2012				2013						
	03	06	09	12	03	04	05	06	07	08	09
	w osobach in persons										
Gnieźnieński	7731	7287	7268	7561	8607	8479	8200	7903	7766	7719	7767
Gostyński	4149	3441	3500	3941	4393	4240	4022	3838	3731	3571	3563
Grodziski	2255	2228	2314	2377	2598	2541	2439	2312	2294	2195	2176
Jarociński	3961	3576	3361	3652	4173	4063	3733	3652	3519	3454	3472
Kaliski	2628	2299	2418	2654	2975	2877	2717	2645	2500	2467	2504
Kępiński	1900	1593	1547	1570	1767	1711	1657	1541	1486	1486	1474
Kolski	5487	4946	4952	5345	5593	5378	5131	4980	5050	5128	5169
Koniński	8112	7227	7532	8476	9066	8628	8117	7806	7751	7874	8172
Kościański	2617	2352	2397	2705	3052	2959	2770	2610	2583	2487	2476
Krotoszyński	3760	3154	2917	3320	3861	3734	3478	3244	3090	3040	2999
Leszczyński	1921	1690	1707	1921	2151	2041	1915	1813	1746	1754	1744
Międzychodzki	1408	1354	1190	1534	1487	1394	1314	1220	1200	1138	1230
Nowotomyski	2232	1914	2049	2214	2592	2506	2378	2193	2147	2021	1964
Obornicki	2581	2533	2553	2664	2993	2938	2879	2795	2739	2704	2688
Ostrowski	7016	6035	6017	7042	7784	7480	6897	6628	6235	6170	6317
Ostrzeszowski	2626	2125	2196	2531	2787	2665	2456	2337	2331	2357	2337
Piński	7393	6686	6838	7451	8137	7788	7482	7136	6996	6827	6535
Pleszewski	3288	2844	2720	3231	3580	3473	3315	3106	3029	3101	3130
Poznański	6525	6216	6224	7123	8230	8201	7948	7560	7488	7341	7185
Rawicki	2915	2632	2548	2762	2998	2929	2798	2689	2773	2726	2695
Słupski	4139	3785	3783	4122	4463	4232	3986	3938	4014	3968	3973
Szamotulski	4138	3896	3753	3915	3996	3882	3804	3677	3568	3574	3533
Średzki	3276	3163	3098	3247	3542	3597	3525	3471	3442	3422	3465
Śremski	2209	2039	2109	2365	2716	2650	2547	2460	2358	2322	2342
Turecki	4561	3992	3945	4349	4867	4596	4349	4144	4144	4136	3940
Wągrowiecki	5184	4827	4945	5338	5520	5424	5255	5117	5160	5233	5091
Wolsztyński	1726	1538	1624	1777	2010	1933	1781	1606	1613	1614	1584
Wrzesiński	4334	3917	4141	4406	4874	4776	4616	4467	4487	4482	4540
Złotowski	4864	4446	4252	4719	5051	4755	4525	4436	4420	4347	4237
M. Kalisz	4015	3716	3822	4057	4535	4592	4455	4308	4161	4165	4122
M. Konin	5102	4750	4761	4987	5300	5179	5058	4949	4861	4937	5022
M. Leszno	2830	2646	2742	2757	3243	3152	3040	2907	2868	2838	2769
M. Poznań	13195	12230	12368	13686	15310	15238	14963	14513	14447	14327	13941
ZACHODNIOPOMORSKIE	116797	103106	102487	112521	119180	114862	109602	105128	103117	102076	103283
Białogardzki	5094	4607	4424	4840	5051	4939	4788	4628	4485	4413	4633
Choszczeński	4267	3953	3943	4371	4395	4175	4030	3985	3982	4030	4066
Drawski	5303	4884	4691	5030	5088	4957	4634	4602	4540	4555	4640
Goleniowski	5449	4747	4634	4893	5067	4844	4663	4497	4350	4299	4211
Gryfiński	5619	4215	4239	5289	5862	5288	4888	4397	4080	4053	4485
Gryfiński	5652	5113	5049	5502	5898	5674	5545	5365	5368	5301	5277
Kamieński	4120	3006	3073	4013	4149	3891	3504	3267	3110	3112	3268
Kołobrzeski	4173	2906	2740	3308	3898	3695	3248	2978	2740	2792	3143
Koszaliński	5918	4954	5025	5740	6093	5883	5464	5214	5126	5086	5160
Myśliborski	4180	3866	3799	4097	4215	4075	3976	3842	3869	3908	3914
Policki	4324	4082	3936	3823	4189	4212	4105	4006	3943	3661	3647
Pyrzycki	3705	3196	3287	3680	3795	3513	3401	3261	3343	3415	3394
Sławieński	5028	4435	4506	5205	5373	4985	4680	4289	4104	4000	4220
Stargardzki	7906	7102	6970	7452	8077	7783	7437	7251	7202	7064	6976
Szczecinecki	7535	6832	6885	7390	7724	7398	7041	6834	6903	6990	6934
Świdwiński	4400	3661	3547	4150	4239	4172	4009	3719	3784	3796	3789
Wałecki	3771	3262	2946	3739	3884	3755	3549	3293	3255	3163	3036
Łobeski	3752	3261	3194	3432	3600	3400	3208	3060	3127	3129	3028
M. Koszalin	6325	5849	5868	6037	6567	6525	6249	6071	5959	5879	5840
M. Szczecin	18719	17982	18579	19143	20443	20235	19855	19368	18633	18237	18366
M. Świnoujście	1557	1193	1152	1387	1573	1463	1328	1201	1214	1193	1256

TABL. 33. WYBRANE DANE O BEZROBOTNYCH WEDŁUG REGIONÓW, WOJEWÓDZTW, PODREGIONÓW ORAZ POWIATÓW

Stan w końcu września 2013 r.

SELECTED DATA ON UNEMPLOYED PERSONS BY REGIONS, VOIVODSHIPS, SUBREGIONS AND POWIATS

As of the end of September 2013

REGIONY REGIONS WOJEWÓDZTWA VOIVODSHIPS PODREGIONY SUBREGIONS POWIATY POWIATS	Ogółem Total	Z ogółem Of total					
		kobiety women	nie- posiadający prawa do zasiłku unemployed persons not entitled to a benefit	dotychczas niepracujący previously not employed	zwolnieni z przyczyn dotyczących zakładów pracy terminated for company reasons	zamieszkali na wsi in rural areas	
						ogółem total	w tym of which nie- posiadający prawa do zasiłku persons not entitled to a benefit
w osobach in persons							
POLSKA POLAND	2083116	1084297	1793112	393757	111926	902802	786968
REGION CENTRALNY	428419	208285	368622	79986	26120	168193	146985
ŁÓDZKIE	147371	72912	127595	21647	9531	48737	42959
<i>Podregion łódzki</i>	<i>23916</i>	<i>11160</i>	<i>20419</i>	<i>3109</i>	<i>1702</i>	<i>7546</i>	<i>6508</i>
łódzki wschodni	3468	1568	2883	556	346	2125	1796
pabianicki	7443	3568	6315	725	614	1768	1518
zgierski	11253	5250	9686	1557	559	2763	2406
brzeziński	1752	774	1535	271	183	890	788
<i>Podregion m. Łódź</i>	<i>41669</i>	<i>19835</i>	<i>35856</i>	<i>4101</i>	<i>3761</i>	x	x
m. Łódź	41669	19835	35856	4101	3761	x	x
<i>Podregion piotrkowski</i>	<i>35947</i>	<i>18691</i>	<i>30857</i>	<i>5536</i>	<i>1883</i>	<i>16659</i>	<i>14359</i>
bełchatowski	7298	4138	6304	1194	721	2796	2441
opoczyński	5114	2678	4258	715	335	3367	2824
piotrkowski	4145	2068	3541	705	184	3647	3113
radomszczański	7146	3842	6350	1253	114	3554	3192
tomaszowski	7877	3819	6642	1174	337	3295	2789
m. Piotrków Trybunalski	4367	2146	3762	495	192	x	x
<i>Podregion sieradzki</i>	<i>26202</i>	<i>13321</i>	<i>23219</i>	<i>4929</i>	<i>1225</i>	<i>14917</i>	<i>13366</i>
łaski	3692	1864	3274	572	261	2310	2085
pajęczański	2731	1444	2360	514	4	2000	1704
poddębicki	2591	1159	2374	534	82	1966	1828
sieradzki	7004	3593	6261	1625	278	3358	3047
wieluński	4106	2053	3660	792	222	2626	2358
wieruszowski	1938	1044	1722	391	112	1480	1323
zduńskowolski	4140	2164	3568	501	266	1177	1021
<i>Podregion skierniewicki</i>	<i>19637</i>	<i>9905</i>	<i>17244</i>	<i>3972</i>	<i>960</i>	<i>9615</i>	<i>8726</i>
kutnowski	7224	3961	6396	1489	352	3207	2964
łęczycki	3351	1613	3055	927	116	2191	2026
łowicki	3521	1566	3074	592	91	1962	1758
rawski	1954	947	1643	359	170	950	825
skierniewicki	1305	646	1153	299	69	1305	1153
m. Skierniewice	2282	1172	1923	306	162	x	x
MAZOWIECKIE	281048	135373	241027	58339	16589	119456	104026
<i>Podregion ciechanowsko-płocki</i>	<i>45844</i>	<i>23341</i>	<i>39404</i>	<i>9361</i>	<i>1638</i>	<i>24821</i>	<i>21327</i>
ciechanowski	5866	2770	5223	979	379	2681	2434
gostyniński	4166	2035	3496	898	170	2531	2171
mławski	4888	2458	4233	917	39	2715	2416
płocki	7729	4066	6280	1663	374	7065	5754
płoński	6289	3135	5650	1544	227	4054	3670
sierpecki	4553	2444	3876	1136	125	2987	2570
żuromiński	3906	1925	3179	949	242	2788	2312
m. Płock	8447	4508	7467	1275	82	x	x
<i>Podregion ostrołęcko-siedlecki</i>	<i>50064</i>	<i>24429</i>	<i>44542</i>	<i>13858</i>	<i>2314</i>	<i>29650</i>	<i>26802</i>
łosicki	1805	870	1656	673	101	1333	1251
makowski	4930	2264	4316	1755	203	3452	3041
ostrołęcki	6023	3064	5552	1759	114	5754	5312

TABL. 33. WYBRANE DANE O BEZROBOTNYCH WEDŁUG REGIONÓW, WOJEWÓDZTW, PODREGIONÓW ORAZ POWIATÓW (cd.)

Stan w końcu września 2013 r.

SELECTED DATA ON UNEMPLOYED PERSONS BY REGIONS, VOIVODSHIPS, SUBREGIONS AND POWIATS (cont.)

As of the end of September 2013

REGIONY WOJEWÓDZTWA PODREGIONY POWIATY	REGIONS VOIVODSHIPS SUBREGIONS POWIATS	Ogółem <i>Total</i>	Z ogółem <i>Of total</i>					zamieszkali na wsi <i>in rural areas</i>	
			kobiety <i>women</i>	nie- posiadający prawa do zasiłku <i>unemployed persons not entitled to a benefit</i>	dotychczas niepracujący <i>previously not employed</i>	zwolnieni z przyczyn dotyczących zakładów pracy <i>terminated for company reasons</i>	ogółem <i>total</i>	w tym <i>of which</i>	
								nie- posiadający prawa do zasiłku <i>persons not entitled to a benefit</i>	
w osobach <i>in persons</i>									
ostrowski		5248	2783	4744	1490	25	3217	2926	
przasnyski		3638	1861	3392	1440	289	2269	2155	
pułtowski		4978	2297	4153	1261	263	2859	2398	
siedlecki		3800	1847	3391	1014	268	3675	3281	
sokołowski		2700	1268	2428	708	88	1527	1411	
węgrowski		4100	1870	3706	937	313	2770	2530	
wyszkowski		4504	2040	3935	1372	106	2794	2497	
m. Ostrołęka		3970	2109	3457	719	138	x	x	
m. Siedlce		4368	2156	3812	730	406	x	x	
Podregion radomski		60911	28892	51984	15146	3560	32212	27916	
białobrzeski		2006	954	1866	543	98	1490	1401	
kozienicki		4630	2271	4276	1137	230	3453	3221	
lipski		2497	1140	2321	757	2	2107	1970	
przysuski		5450	2488	4569	1695	301	4812	4069	
radomski		16500	7775	13831	4329	1003	13384	11213	
szymborski		5945	2841	5019	1166	255	4484	3827	
zwoleński		3192	1472	2812	1021	100	2482	2215	
m. Radom		20691	9951	17290	4498	1571	x	x	
Podregion m.st. Warszawa		55888	27101	47234	6708	3947	x	x	
m. st. Warszawa		55888	27101	47234	6708	3947	x	x	
Podregion warszawski-wschodni		38573	17149	32771	7481	3367	18443	15771	
garwoliński		6314	2463	5627	1664	758	4427	3960	
legionowski		4998	2365	4184	832	282	2225	1865	
miński		6051	2923	5044	996	346	3392	2836	
nowodworski		3758	1689	3230	650	220	1747	1495	
otwocki		4467	2012	3636	676	514	1549	1228	
wołomiński		12985	5697	11050	2663	1247	5103	4387	
Podregion warszawski-zachodni		29768	14461	25092	5785	1763	14330	12210	
grodziski		2620	1341	2075	396	271	1148	896	
grójecki		3537	1789	3131	1064	2	2118	1922	
piaseczyński		6087	2912	5064	1083	582	3263	2716	
pruszkowski		5542	2696	4549	946	124	1887	1556	
sochaczewski		4095	1988	3509	1143	88	2089	1818	
warszawski zachodni		3504	1653	2910	493	397	2159	1810	
żyrardowski		4383	2082	3854	660	299	1666	1492	
REGION POŁUDNIOWY		364141	195699	316614	33273	11260	85614	113758	
MAŁOPOLSKIE		158792	84030	139641	33273	11260	85614	76075	
Podregion krakowski		29509	14936	25734	6282	2376	22325	19491	
bocheński		4269	2491	3766	791	333	2878	2536	
krakowski		9368	4661	7938	1696	962	7403	6245	
miechowski		2425	1200	2294	1012	74	1814	1734	
myślenicki		6274	2969	5429	1236	371	4766	4142	
proszowicki		2387	1165	2242	879	53	1867	1777	
wielicki		4786	2450	4065	668	583	3597	3057	
Podregion m. Kraków		25124	12420	21409	3918	1907	x	x	
m. Kraków		25124	12420	21409	3918	1907	x	x	

TABL. 33. WYBRANE DANE O BEZROBOTNYCH WEDŁUG REGIONÓW, WOJEWÓDZTW, PODREGIONÓW ORAZ POWIATÓW (cd.)

Stan w końcu września 2013 r.

SELECTED DATA ON UNEMPLOYED PERSONS BY REGIONS, VOIVODSHIPS, SUBREGIONS AND POWIATS (cont.)

As of the end of September 2013

REGIONY WOJEWÓDZTWA PODREGIONY POWIATY	REGIONS VOIVODSHIPS SUBREGIONS POWIATS	Ogółem <i>Total</i>	Z ogółem <i>Of total</i>					zamieszkali na wsi <i>in rural areas</i>	
			kobiety <i>women</i>	nie- posiadający prawa do zasiłku <i>unemployed persons not entitled to a benefit</i>	dotychczas niepracujący <i>previously not employed</i>	zwolnieni z przyczyn dotyczących zakładów pracy <i>terminated for company reasons</i>	ogółem <i>total</i>	w tym <i>of which</i>	
								nie- posiadający prawa do zasiłku <i>persons not entitled to a benefit</i>	
w osobach <i>in persons</i>									
Podregion nowosądecki		47093	25368	42410	11064	2889	31016	28100	
gorlicki		6357	3655	5661	1553	379	4212	3794	
limanowski		10231	5722	9325	2251	741	8467	7732	
nowosądecki		12641	7348	11394	3106	628	10423	9407	
nowotarski		9188	4449	8202	2342	728	5840	5233	
tatrzański		3829	1593	3528	956	165	2074	1934	
m. Nowy Sącz		4847	2601	4300	856	248	x	x	
Podregion oświęcimski		31925	17449	27763	5958	2963	16360	14201	
chrzanowski		6858	3667	5995	1127	484	2357	2059	
olkuski		7044	3877	6230	1648	733	3365	2983	
oświęcimski		6844	3970	5825	870	680	2833	2394	
suski		3756	1988	3300	956	312	2732	2404	
wadowicki		7423	3947	6413	1357	754	5073	4361	
Podregion tarnowski		25141	13857	22325	6051	1125	15913	14283	
brzeski		4590	2536	4082	1060	331	3529	3143	
dąbrowski		4836	2485	4227	1230	198	3602	3217	
tarnowski		9888	5578	8910	2814	358	8782	7923	
m. Tarnów		5827	3258	5106	947	238	x	x	
ŚLĄSKIE		205349	111669	176973	35094	12878	44642	37683	
Podregion bielski		27834	14479	23431	3188	2218	14887	12597	
bielski		5555	2956	4617	537	423	3931	3258	
cieszyński		7408	3777	6257	871	333	3895	3227	
żywiecki		8685	4455	7498	1370	788	7061	6112	
m. Bielsko-Biała		6186	3291	5059	410	674	x	x	
Podregion bytomski		23717	13318	20782	4271	875	3940	3507	
lubliniecki		3579	1996	3163	461	218	2271	2018	
tarnogórski		5997	3341	5317	1137	179	1669	1489	
m. Bytom		11142	6246	9644	2118	404	x	x	
m. Piekary Śląskie		2999	1735	2658	555	74	x	x	
Podregion częstochowski		34336	16723	28279	5657	2757	13564	10903	
częstochowski		9267	4452	7414	1701	514	7991	6361	
kłobucki		4554	2195	3838	759	445	3513	2945	
myszkowski		5096	2600	3951	787	791	2060	1597	
m. Częstochowa		15419	7476	13076	2410	1007	x	x	
Podregion gliwicki		19640	10927	17571	4122	938	1435	1290	
gliwicki		3721	2135	3318	971	143	1435	1290	
m. Gliwice		7655	4109	6739	1693	335	x	x	
m. Zabrze		8264	4683	7514	1458	460	x	x	
Podregion katowicki		29156	16014	25566	4356	1543	x	x	
m. Chorzów		4976	2698	4435	717	190	x	x	
m. Katowice		11257	5938	9866	1420	658	x	x	
m. Mysłowice		2827	1717	2417	378	249	x	x	
m. Ruda Śląska		4418	2562	3879	865	197	x	x	
m. Siemianowice Śląskie		3208	1713	2751	493	237	x	x	
m. Świętochłowice		2470	1386	2218	483	12	x	x	
Podregion rybnicki		21068	13404	18761	4026	1316	3831	3380	
raciborski		2936	1849	2578	377	193	1052	942	
rybnicki		2148	1372	1923	493	189	1159	1018	
wodzisławski		5598	3591	4996	1203	302	1620	1420	

TABL. 33. WYBRANE DANE O BEZROBOTNYCH WEDŁUG REGIONÓW, WOJEWÓDZTW, PODREGIONÓW ORAZ POWIATÓW (cd.)

Stan w końcu września 2013 r.

SELECTED DATA ON UNEMPLOYED PERSONS BY REGIONS, VOIVODSHIPS, SUBREGIONS AND POWIATS (cont.)

As of the end of September 2013

REGIONY REGIONS WOJEWÓDZTWA VOIVODSHIPS PODREGIONY SUBREGIONS POWIATY POWIATS	Ogółem Total	Z ogółem Of total					
		kobiety women	nie- posiadający prawa do zasiłku unemployed persons not entitled to a benefit	dotychczas niepracujący previously not employed	zwolnieni z przyczyn dotyczących zakładów pracy terminated for company reasons	zamieszkali na wsi in rural areas	
						ogółem total	w tym of which nie- posiadający prawa do zasiłku persons not entitled to a benefit
w osobach in persons							
m. Jastrzębie-Zdrój	4005	2457	3657	795	199	x	x
m. Rybnik	4566	2958	4056	913	423	x	x
m. Zory	1815	1177	1551	245	10	x	x
Podregion sosnowiecki	37111	19758	32396	7584	1976	4149	3638
będziński	8111	4307	7140	1555	499	1641	1410
zawierciański	7669	3961	6672	1384	425	2508	2228
m. Dąbrowa Górnicza	6917	3653	6087	867	296	x	x
m. Jaworzno	3254	1904	2746	438	269	x	x
m. Sosnowiec	11160	5933	9751	3340	487	x	x
Podregion tyski	12487	7046	10187	1890	1255	2836	2368
mikołowski	3395	1848	2862	617	184	351	295
pszczyński	3086	1842	2583	587	290	2176	1829
bieruńsko-łędziński	1566	903	1251	229	191	309	244
m. Tychy	4440	2453	3491	457	590	x	x
REGION WSCHODNI	427077	213390	381474	36334	5474	69085	208575
LUBELSKIE	126929	63040	117121	36334	5474	69085	64680
Podregion bialski	20306	9725	18700	6050	854	11855	11098
bialski	6784	3266	6354	2059	323	5121	4859
parczewski	2155	1092	2030	640	22	1499	1436
radzyński	3924	1755	3685	1385	72	2859	2712
włodawski	3587	1787	3117	1173	214	2376	2091
m. Biała Podlaska	3856	1825	3514	793	223	x	x
Podregion chełmsko-zamojski	41183	20676	38357	12528	1749	25401	23920
biłgorajski	3834	1908	3376	1184	359	2466	2223
chełmski	5862	3169	5498	1746	180	5479	5135
hrubieszowski	5510	2661	5229	2017	120	3948	3772
krasnostawski	4856	2349	4657	1950	224	3434	3321
tomaszowski	5471	2752	5035	1542	241	4156	3860
zamojski	6649	3266	6285	2169	179	5918	5609
m. Chełm	4322	2334	3948	949	234	x	x
m. Zamość	4679	2237	4329	971	212	x	x
Podregion lubelski	36794	18647	33564	8494	1417	13496	12508
lubartowski	5974	3115	5506	1364	210	4061	3797
lubelski	6919	3372	6358	2141	313	6103	5600
łęczyński	2482	1456	2288	744	30	1613	1507
świdnicki	4071	2043	3715	1120	134	1719	1604
m. Lublin	17348	8661	15697	3125	730	x	x
Podregion puławski	28646	13992	26500	9262	1454	18333	17154
janowski	3628	1607	3406	1352	143	2671	2539
kraśnicki	6606	3258	6250	2813	412	4048	3887
łukowski	5477	2907	4902	1458	477	3796	3431
opolski	4216	2036	3947	1379	68	3053	2878
puławski	5467	2665	5010	1468	197	2952	2732
rycki	3252	1519	2985	792	157	1813	1687

TABL. 33. WYBRANE DANE O BEZROBOTNYCH WEDŁUG REGIONÓW, WOJEWÓDZTW, PODREGIONÓW ORAZ POWIATÓW (cd.)

Stan w końcu września 2013 r.

SELECTED DATA ON UNEMPLOYED PERSONS BY REGIONS, VOIVODSHIPS, SUBREGIONS AND POWIATS (cont.)

As of the end of September 2013

REGIONY WOJEWÓDZTWA PODREGIONY POWIATY	REGIONS VOIVODSHIPS SUBREGIONS POWIATS	Ogółem Total	Z ogółem Of total					zamieszkali na wsi in rural areas	
			kobiety women	nie- posiadający prawa do zasiłku unemployed persons not entitled to a benefit	dotychczas niepracujący previously not employed	zwolnieni z przyczyn dotyczących zakładów pracy terminated for company reasons	ogółem total	w tym of which	
								nie- posiadający prawa do zasiłku persons not entitled to a benefit	
w osobach in persons									
PODKARPACKIE		145869	75363	128999	35732	5969	90767	80358	
<i>Podregion krośnieński</i>		35199	18937	30938	8343	1353	24841	21864	
bieszczadzki		1857	984	1598	410	62	1116	990	
brzozowski		6803	3824	5720	1543	92	6183	5205	
jasielski		9629	5250	8767	2702	266	6615	6053	
krośnieński		6580	3501	5744	1432	310	5880	5132	
sanocki		5427	2894	4872	1271	409	3042	2757	
leski		2475	1157	2138	532	82	2005	1727	
m. Krosno		2428	1327	2099	453	132	x	x	
<i>Podregion przemyski</i>		30935	15485	27608	8652	1351	18911	16726	
jarosławski		9777	4800	8685	2834	377	5932	5296	
lubaczowski		3900	1860	3503	932	146	2517	2306	
przemyski		5766	2895	4896	1672	298	5766	4896	
przeworski		6430	3303	5783	2047	285	4696	4228	
m. Przemyśl		5062	2627	4741	1167	245	x	x	
<i>Podregion rzeszowski</i>		40697	20389	35709	10092	1617	25580	22555	
kolbuszowski		3921	1953	3587	1059	186	3399	3128	
łańcucki		6097	2875	5413	1555	187	4877	4340	
ropczycko-sędziszowski		6164	3228	5171	1911	226	4419	3760	
rzeszowski		9352	4558	8356	2225	351	7704	6872	
strzyżowski		5922	3074	5055	1634	230	5181	4455	
m. Rzeszów		9241	4701	8127	1708	437	x	x	
<i>Podregion tarnobrzeski</i>		39038	20552	34744	8645	1648	21435	19213	
dębicki		7955	4514	7163	1623	179	4661	4185	
leżajski		5390	2715	4773	1508	227	3914	3504	
mielecki		7439	3712	6675	1638	223	3872	3529	
nizański		5669	2892	4708	1366	312	3707	3120	
stalowowolski		6582	3398	6004	1487	387	2831	2635	
tarnobrzeski		3149	1771	2863	611	154	2450	2240	
m. Tarnobrzeg		2854	1550	2558	412	166	x	x	
PODLASKIE		68079	31889	60916	16159	2671	23570	21704	
<i>Podregion białostocki</i>		30665	13833	27471	6856	1297	7354	6772	
białostocki		8662	3827	7857	2149	362	4883	4449	
sokólski		4877	2110	4520	1471	289	2471	2323	
m. Białostok		17126	7896	15094	3236	646	x	x	
<i>Podregion łomżyński</i>		20680	10144	18546	5302	770	9427	8716	
bielski		2191	1111	1926	488	110	819	754	
hajnowski		2179	986	1911	408	136	1040	937	
kolneński		3211	1512	2833	1066	124	1932	1749	
łomżyński		2453	1310	2263	655	32	2185	2020	
siemiatycki		1715	778	1564	544	133	970	912	
wysokomazowiecki		2414	1075	2204	778	46	1348	1281	
zambrowski		2715	1427	2508	712	98	1133	1063	
m. Łomża		3802	1945	3337	651	91	x	x	
<i>Podregion suwalski</i>		16734	7912	14899	4001	604	6789	6216	
augustowski		4009	1808	3739	961	170	1643	1559	
grajewski		4047	1933	3464	1106	91	1443	1271	
moniecki		2124	889	1997	714	77	1142	1083	
sejneński		1751	715	1520	440	34	1195	1053	
suwalski		1366	712	1250	345	47	1366	1250	
m. Suwałki		3437	1855	2929	435	185	x	x	

TABL. 33. WYBRANE DANE O BEZROBOTNYCH WEDŁUG REGIONÓW, WOJEWÓDZTW, PODREGIONÓW ORAZ POWIATÓW (cd.)

Stan w końcu września 2013 r.

SELECTED DATA ON UNEMPLOYED PERSONS BY REGIONS, VOIVODSHIPS, SUBREGIONS AND POWIATS (cont.)

As of the end of September 2013

REGIONY REGIONS WOJEWÓDZTWA VOIVODSHIPS PODREGIONY SUBREGIONS POWIATY POWIATS	Ogółem Total	Z ogółem Of total					
		kobiety women	nie- posiadający prawa do zasiłku unemployed persons not entitled to a benefit	dotychczas niepracujący previously not employed	zwolnieni z przyczyn dotyczących zakładów pracy terminated for company reasons	zamieszkali na wsi in rural areas	
						ogółem total	w tym of which nie- posiadający prawa do zasiłku persons not entitled to a benefit
w osobach in persons							
ŚWIĘTOKRZYSKIE	86200	43098	74438	20027	4006	47979	41833
<i>Podregion kielecki</i>	<i>56980</i>	<i>27945</i>	<i>47707</i>	<i>10600</i>	<i>2775</i>	<i>27186</i>	<i>22546</i>
kielecki	14573	7163	12212	3496	1070	13653	11448
konecki	7300	3923	5586	1271	253	5264	4066
ostrowiecki	8714	4549	7139	1785	303	2856	2424
skarżyski	7577	3590	6117	1157	406	2521	2052
starachowicki	6902	3215	6096	918	220	2892	2556
m. Kielce	11914	5505	10557	1973	523	x	x
<i>Podregion sandomiersko- jędrzejowski</i>	<i>29220</i>	<i>15153</i>	<i>26731</i>	<i>9427</i>	<i>1231</i>	<i>20793</i>	<i>19287</i>
buski	3025	1520	2779	1042	78	2275	2120
jędrzejowski	5195	2768	4625	1213	383	3307	2996
kazimierski	2185	1048	2088	1102	64	1629	1572
opatowski	5563	2660	5092	2149	163	4423	4088
pińczowski	1720	901	1546	537	83	1118	1021
sandomierski	4780	2496	4464	1799	187	3117	2948
staszowski	3736	2085	3355	820	146	2468	2263
włoszczowski	3016	1675	2782	765	127	2456	2279
REGION PÓŁNOCNO- -ZACHODNI	303071	165048	256437	31163	13107	91141	113175
LUBUSKIE	58001	31130	48309	9643	3146	24900	21062
<i>Podregion gorzowski</i>	<i>21462</i>	<i>11199</i>	<i>17632</i>	<i>3248</i>	<i>1090</i>	<i>9501</i>	<i>7923</i>
gorzowski	2959	1593	2460	454	198	2064	1759
międzyrzeczki	5004	2548	3899	712	457	2636	2074
ślubicki	2050	983	1783	381	71	1136	1021
strzelecko-drezdenecki	4727	2589	3859	827	176	2607	2157
sulęciński	1761	816	1515	209	62	1058	912
m. Gorzów Wielkopolski	4961	2670	4116	665	126	x	x
<i>Podregion zielonogórski</i>	<i>36539</i>	<i>19931</i>	<i>30677</i>	<i>6395</i>	<i>2056</i>	<i>15399</i>	<i>13139</i>
krośnieński	4214	2321	3445	731	296	2043	1645
nowosolski	6821	3783	5570	1215	192	2724	2289
świebodziński	3066	1537	2571	711	272	1725	1475
zielonogórski	4592	2519	3932	957	283	2969	2557
żagański	5499	3130	4435	748	289	2423	1992
żarski	5725	3100	5096	965	191	2480	2233
wschowski	2170	1227	1945	295	220	1035	948
m. Zielona Góra	4452	2314	3683	773	313	x	x
WIELKOPOLSKIE	141787	79605	121063	21520	9961	66241	57575
<i>Podregion kaliski</i>	<i>26355</i>	<i>15387</i>	<i>22815</i>	<i>4285</i>	<i>2037</i>	<i>13357</i>	<i>11734</i>
jarociński	3472	1967	3015	514	217	2145	1889
kaliski	2504	1389	2203	575	282	2439	2147
kępiński	1474	962	1235	210	131	1071	894
krotoszyński	2999	1918	2586	516	235	996	875
ostrowski	6317	3593	5412	881	365	3012	2639
ostrzeszowski	2337	1523	2062	538	160	1504	1337
pleszewski	3130	1784	2790	638	142	2190	1953
m. Kalisz	4122	2251	3512	413	505	x	x
<i>Podregion koniński</i>	<i>38583</i>	<i>21805</i>	<i>34808</i>	<i>6824</i>	<i>1534</i>	<i>20330</i>	<i>18559</i>
gnieźnieński	7767	4179	6802	1208	425	2755	2454
kolski	5169	3016	4763	1196	262	3147	2933

TABL. 33. WYBRANE DANE O BEZROBOTNYCH WEDŁUG REGIONÓW, WOJEWÓDZTW, PODREGIONÓW ORAZ POWIATÓW (cd.)

Stan w końcu września 2013 r.

SELECTED DATA ON UNEMPLOYED PERSONS BY REGIONS, VOIVODSHIPS, SUBREGIONS AND POWIATS (cont.)

As of the end of September 2013

REGIONY WOJEWÓDZTWA PODREGIONY POWIATY	REGIONS VOIVODSHIPS SUBREGIONS POWIATS	Ogółem <i>Total</i>	Z ogółem <i>Of total</i>					zamieszkali na wsi <i>in rural areas</i>	
			kobiety <i>women</i>	nie- posiadający prawa do zasiłku <i>unemployed persons not entitled to a benefit</i>	dotychczas niepracujący <i>previously not employed</i>	zwolnieni z przyczyn dotyczących zakładów pracy <i>terminated for company reasons</i>	ogółem <i>total</i>	w tym <i>of which</i>	
								nie- posiadający prawa do zasiłku <i>persons not entitled to a benefit</i>	
w osobach <i>in persons</i>									
koniński		8172	4547	7564	1664	37	6933	6423	
słupecki		3973	2202	3614	713	247	2821	2576	
turecki		3940	2525	3497	622	266	2418	2159	
wrzesiński		4540	2656	4030	761	255	2256	2014	
m. Konin		5022	2680	4538	660	42	x	x	
Podregion leszczyński		20201	11258	16930	2666	1292	10830	9170	
gostyński		3563	1957	3082	444	171	1982	1724	
grodziski		2176	1128	1845	351	158	1435	1226	
kościański		2476	1455	2047	300	5	1367	1153	
leszczyński		1744	1014	1487	217	156	1624	1392	
miedzychodzki		1230	780	982	179	85	803	651	
nowotomyski		1964	1009	1551	243	203	1166	950	
rawicki		2695	1498	2292	344	203	1290	1098	
wolsztyński		1584	889	1316	255	31	1163	976	
m. Leszno		2769	1528	2328	333	280	x	x	
Podregion pilski		23494	13120	19959	3590	1328	11233	9674	
chodzieski		3113	1735	2729	435	155	1442	1286	
czarnkowsko-trzcianecki		4518	2458	3813	624	164	2425	2064	
pilski		6535	3647	5500	1058	352	2243	1933	
wągrowiecki		5091	2870	4150	828	450	2896	2415	
złotowski		4237	2410	3767	645	207	2227	1976	
Podregion poznański		19213	10856	15359	2802	2296	10491	8438	
obornicki		2688	1633	2205	408	161	1342	1114	
poznański		7185	3974	5341	647	946	4148	3078	
szamotulski		3533	1982	2967	555	581	1813	1533	
średzki		3465	1967	2979	908	358	2197	1895	
śremski		2342	1300	1867	284	250	991	818	
Podregion m. Poznań		13941	7179	11192	1353	14744	x	x	
m. Poznań		13941	7179	11192	1353	1474	x	x	
ZACHODNIOPOMORSKIE		103283	54313	87065	18061	4352	41062	34538	
Podregion koszaliński		41395	21453	33913	5937	1927	18369	15033	
białogardzki		4633	2277	3844	588	401	1838	1547	
drawski		4640	2388	3670	701	197	1953	1557	
kołobrzeski		3143	1537	2665	660	190	1345	1170	
koszaliński		5160	2704	4124	772	231	4035	3264	
stawieński		4220	2047	3456	514	182	2299	1880	
szczecinecki		6934	3861	5542	989	33	3158	2539	
świdwiński		3789	2004	3033	573	183	2219	1783	
walecki		3036	1813	2518	449	173	1522	1293	
m. Koszalin		5840	2822	5061	691	337	x	x	
Podregion stargardzki		25863	13930	21753	5159	1090	13613	11626	
choszczeński		4066	2250	3474	1110	120	2511	2178	
gryficki		4485	2234	3517	765	296	2383	1899	
myśliborski		3914	2130	3487	781	207	1904	1708	
pyrzycki		3394	1845	2935	719	117	2099	1848	
stargardzki		6976	3845	5730	1107	268	2987	2493	
łobeski		3028	1626	2610	677	82	1729	1500	
Podregion m. Szczecin		18366	9291	16265	3292	688	x	x	
m. Szczecin		18366	9291	16265	3292	688	x	x	

TABL. 33. WYBRANE DANE O BEZROBOTNYCH WEDŁUG REGIONÓW, WOJEWÓDZTW, PODREGIONÓW ORAZ POWIATÓW (cd.)

Stan w końcu września 2013 r.

SELECTED DATA ON UNEMPLOYED PERSONS BY REGIONS, VOIVODSHIPS, SUBREGIONS AND POWIATS (cont.)

As of the end of September 2013

REGIONY REGIONS WOJEWÓDZTWA VOIVODSHIPS PODREGIONY SUBREGIONS POWIATY POWIATS	Ogółem Total	Z ogółem Of total					
		kobiety women	nie- posiadający prawa do zasiłku unemployed persons not entitled to a benefit	dotychczas niepracujący previously not employed	zwolnieni z przyczyn dotyczących zakładów pracy terminated for company reasons	zamieszkali na wsi in rural areas	
						ogółem total	w tym of which nie- posiadający prawa do zasiłku persons not entitled to a benefit
w osobach in persons							
Podregion szczeciński	17659	9639	15134	3673	647	9080	7879
goleniowski	4211	2356	3579	775	250	2168	1866
gryfiński	5277	2865	4474	1026	125	3327	2923
kamieński	3268	1715	2714	683	61	1785	1501
policki	3647	2064	3241	896	206	1800	1589
m. Świnoujście	1256	639	1126	293	5	x	x
REGION POŁUDNIOWO- -ZACHODNI	198354	103571	166550	27760	9511	74970	64007
DOLNOŚLĄSKIE	148839	76916	124228	20294	6499	52832	44936
Podregion jeleniogórski	34085	17202	28894	4660	1452	14754	12610
bolesławiecki	3842	2025	3280	509	141	2026	1750
jaworski	3878	2016	3203	485	74	1834	1552
jeleniogórski	3734	1820	3069	420	219	2126	1766
kamiennogórski	2843	1218	2289	241	122	1163	936
lubański	3993	1982	3380	600	164	1716	1481
lwówecki	3791	1901	3235	770	146	2012	1719
zgorzelecki	4613	2587	4131	705	239	1713	1554
złotoryjski	4086	2063	3455	562	97	2164	1852
m. Jelenia Góra	3305	1590	2852	368	250	x	x
Podregion legnicko-głogowski	23635	13358	20555	4127	836	7984	6958
głogowski	4517	2750	4068	726	59	1305	1195
górowski	3213	1759	2714	611	160	1937	1660
legnicki	3561	1860	2872	567	209	2209	1798
lubiński	4190	2537	3681	944	193	1187	1078
polkowicki	3089	1822	2794	580	90	1346	1227
m. Legnica	5065	2630	4426	699	125	x	x
Podregion wałbrzyski	44929	22524	36208	5546	1587	13447	10980
dzierżoniowski	6094	3080	4711	550	219	1125	868
kłodzki	14285	7017	11557	1968	428	5571	4513
świdnicki	7818	4033	6664	922	347	2579	2248
wałbrzyski	4151	2068	3279	549	228	1393	1096
ząbkowicki	5062	2423	4081	783	179	2779	2255
m. Wałbrzych	7519	3903	5916	774	186	x	x
Podregion wrocławski	27790	14446	23810	4515	1468	16647	14388
milicki	2182	1252	1914	283	174	1551	1360
oleśnicki	5845	3157	5075	935	369	2612	2309
oławski	4346	2105	3823	1129	158	1712	1528
strzeliński	2653	1318	2353	373	152	1761	1571
średzki	2401	1198	2101	370	130	2078	1820
trzebnicki	3838	1976	3208	540	124	2497	2116
wołowski	3563	1845	2975	589	153	1922	1666
wrocławski	2962	1595	2361	296	208	2514	2018
Podregion m. Wrocław	18400	9386	14761	1446	1156	x	x
m. Wrocław	18400	9386	14761	1446	1156	x	x
OPOLSKIE	49515	26655	42322	7466	3012	22138	19071
Podregion nyski	24320	12787	20402	3558	1385	11570	9799
brzeski	6501	3481	5164	902	541	2931	2370
kluczborski	2976	1723	2589	473	199	1427	1268
namysłowski	2764	1546	2458	336	120	1852	1692

TABL. 33. WYBRANE DANE O BEZROBOTNYCH WEDŁUG REGIONÓW, WOJEWÓDZTW, PODREGIONÓW ORAZ POWIATÓW (cd.)

Stan w końcu września 2013 r.

SELECTED DATA ON UNEMPLOYED PERSONS BY REGIONS, VOIVODSHIPS, SUBREGIONS AND POWIATS (cont.)

As of the end of September 2013

REGIONY WOJEWÓDZTWA PODREGIONY POWIATY	REGIONS VOIVODSHIPS SUBREGIONS POWIATS	Ogółem <i>Total</i>	Z ogółem <i>Of total</i>					zamieszkali na wsi <i>in rural areas</i>	
			kobiety <i>women</i>	nie- posiadający prawa do zasiłku <i>unemployed persons not entitled to a benefit</i>	dotychczas niepracujący <i>previously not employed</i>	zwolnieni z przyczyn dotyczących zakładów pracy <i>terminated for company reasons</i>	ogółem <i>total</i>	w tym <i>of which</i>	
								nie- posiadający prawa do zasiłku <i>persons not entitled to a benefit</i>	
w osobach <i>in persons</i>									
nyski		8601	4227	7000	1197	378	3976	3193	
prudnicki		3478	1810	3191	650	147	1384	1276	
Podregion opolski		25195	13868	21920	3908	1627	10568	9272	
głubczycki		2877	1586	2544	496	142	1425	1280	
kedzierzyńsko-kozielski		4909	2669	4385	977	226	1358	1236	
krapkowicki		2436	1516	2166	316	139	960	868	
oleski		2322	1291	1986	437	249	1424	1233	
opolski		5441	2910	4646	718	390	4418	3801	
strzelecki		2139	1250	1866	435	132	983	854	
m. Opole		5071	2646	4327	529	349	x	x	
REGION PÓLNOCNY		362054	198304	303415	41029	12221	113204	140468	
KUJAWSKO-POMORSKIE		143523	79505	120945	24512	6536	64224	54934	
Podregion bydgosko-toruński		36090	19259	30703	4577	2297	9268	8106	
bydgoski		5134	2761	4403	829	207	3791	3271	
toruński		7084	4043	6225	1310	552	5477	4835	
m. Bydgoszcz		14557	7507	12039	1524	1046	x	x	
m. Toruń		9315	4948	8036	914	492	x	x	
Podregion grudziądzki		39661	22844	33295	6615	1631	21326	18123	
brodnicki		4198	2684	3713	705	148	2423	2169	
chełmiński		4402	2435	3629	640	297	2751	2267	
golubsko-dobrzyński		4105	2329	3455	912	199	2392	2028	
grudziądzki		3644	2133	3102	612	88	3063	2627	
sępoleński		3110	1846	2515	583	120	1847	1522	
świecki		6069	3511	5193	968	306	4275	3713	
tucholski		3839	2131	3163	803	137	2734	2258	
wąbrzeski		3073	1729	2540	557	58	1841	1539	
m. Grudziądz		7221	4046	5985	835	278	x	x	
Podregion włocławski		67772	37402	56947	13320	2608	33630	28705	
aleksandrowski		4735	2404	4062	835	240	2678	2306	
inowrocławski		14771	8189	12079	2326	684	5263	4400	
lipnowski		6678	3545	5688	2117	253	4722	4061	
mogileński		3868	2266	3062	720	251	2364	1925	
nakielski		6302	3501	5082	1020	432	3587	2904	
radziejowski		4070	2162	3555	1138	9	3031	2695	
rypiński		3473	2130	3182	758	23	2134	1996	
włocławski		8390	4632	7240	2050	208	6670	5768	
żniński		5471	3103	4445	835	137	3181	2650	
m. Włocławek		10014	5470	8552	1521	371	x	x	
POMORSKIE		110950	61980	92830	16517	5685	48980	41210	
Podregion gdański		23528	13313	19833	3981	1243	14724	12487	
gdański		3512	2145	2955	623	145	2639	2239	
kartuski		4948	2749	4147	919	42	4186	3541	
nowodworski		3162	1750	2640	424	266	2159	1809	
pucki		3004	1499	2529	563	155	1775	1477	
wejherowski		8902	5170	7562	1452	635	3965	3421	

TABL. 33. WYBRANE DANE O BEZROBOTNYCH WEDŁUG REGIONÓW, WOJEWÓDZTW, PODREGIONÓW ORAZ POWIATÓW (dok.)

Stan w końcu września 2013 r.

SELECTED DATA ON UNEMPLOYED PERSONS BY REGIONS, VOIVODSHIPS, SUBREGIONS AND POWIATS (cont.)

As of the end of September 2013

REGIONY WOJEWÓDZTWA PODREGIONY POWIATY	REGIONS VOIVODSHIPS SUBREGIONS POWIATS	Ogółem <i>Total</i>	Z ogółem <i>Of total</i>					zamieszkali na wsi <i>in rural areas</i>	
			kobiety <i>women</i>	nie- posiadający prawa do zasiłku <i>unemployed persons not entitled to a benefit</i>	dotychczas niepracujący <i>previously not employed</i>	zwolnieni z przyczyn dotyczących zakładów pracy <i>terminated for company reasons</i>	ogółem <i>total</i>	w tym <i>of which</i>	
								nie- posiadający prawa do zasiłku <i>persons not entitled to a benefit</i>	
w osobach <i>in persons</i>									
Podregion słupski		35215	19230	28680	4830	1418	18574	15052	
bytowski		6967	3976	5440	939	314	4693	3725	
chojnicki		7409	4001	6256	1164	357	3348	2867	
człuchowski		4686	2620	3834	859	145	2834	2353	
łęborski		4417	2472	3476	555	232	1929	1476	
słupski		6897	3618	5532	795	207	5770	4631	
m. Słupsk		4839	2543	4142	518	163	x	x	
Podregion starogardzki		30635	17574	26164	4883	1496	15682	13671	
kościerski		3763	2102	3354	610	241	2456	2198	
kwidzyński		5316	3190	4769	802	344	2594	2385	
malborski		4732	2758	3958	721	240	1869	1624	
starogardzki		8057	4571	6656	1393	245	4373	3669	
tczewski		5342	2947	4585	754	222	2075	1830	
sztumski		3425	2006	2842	603	204	2315	1965	
Podregion trójmiejski		21572	11863	18153	2823	1528	x	x	
m. Gdańsk		14230	7589	12066	2085	674	x	x	
m. Gdynia		6445	3793	5332	627	762	x	x	
m. Sopot		897	481	755	111	92	x	x	
WARMIŃSKO-MAZURSKIE		107581	56819	89640	19139	4357	52575	44324	
Podregion elbląski		41076	22337	34501	7040	1733	20569	17306	
braniewski		4634	2392	4002	1098	164	2697	2369	
działdowski		6331	3565	5138	1067	306	3796	3118	
elbląski		5740	3063	4924	1050	150	4259	3700	
iławski		4224	2626	3639	867	273	1955	1760	
nowomiejski		3733	2181	2968	619	90	2857	2275	
ostródzki		8583	4547	6848	1474	342	5005	4084	
m. Elbląg		7831	3963	6982	865	408	x	x	
Podregion etcki		23868	12627	19910	4819	730	11265	9662	
ełcki		7855	4130	6549	1772	271	2992	2543	
giżycki		3044	1636	2658	561	98	1375	1218	
olecki		3034	1638	2520	598	42	1891	1612	
piski		5794	2942	4738	1134	136	2674	2265	
gołdapski		2227	1245	1852	367	101	1273	1099	
węgorzewski		1914	1036	1593	387	82	1060	925	
Podregion olsztyński		42637	21855	35229	7280	1894	20741	17356	
bartoszycki		6360	3316	5326	1175	152	3381	2910	
kełczyński		5963	3034	5030	1003	77	3063	2681	
lidzbarski		3843	1974	3119	605	47	1740	1427	
mrażowski		3445	1679	2967	680	158	1756	1540	
nidzicki		2184	1181	1682	374	119	1412	1118	
olsztyński		8014	4063	6264	1240	552	5516	4388	
szczygieński		5877	3079	4895	1120	253	3873	3292	
m. Olsztyn		6951	3529	5946	1083	536	x	x	

TABL. 34. STOPA BEZROBOCIA WEDŁUG WOJEWÓDZTW, PODREGIONÓW ORAZ POWIATÓW^{a)}

Stan w końcu miesiąca

UNEMPLOYMENT RATE^{a)} BY VOIVODSHIPS, SUBREGIONS AND POWIATS

As of the end of a month

WOJEWÓDZTWA VOIVODSHIPS PODREGIONY SUBREGIONS POWIATY POWIATS	2012				2013								
	03	06	09	12'	01'	02'	03'	04'	05'	06'	07	08	09
	w tysiącach in thousands												
POLSKA POLAND	13,3	12,3	12,4	13,4	14,2	14,4	14,3	14,0	13,6	13,2	13,1	13,0	13,0
DOLNOŚLĄSKIE	13,4	12,4	12,5	13,5	14,3	14,6	14,5	14,2	13,6	13,2	13,0	12,9	12,8
<i>Podregion jeleniogórski</i>	<i>18,5</i>	<i>17,1</i>	<i>16,9</i>	<i>18,4</i>	<i>19,3</i>	<i>19,6</i>	<i>19,4</i>	<i>18,8</i>	<i>18,2</i>	<i>17,7</i>	<i>17,3</i>	<i>17,1</i>	<i>17,1</i>
Bolesławiecki	13,2	12,1	12,2	13,9	15,0	15,2	14,9	14,4	13,8	13,1	12,6	12,5	12,3
Jaworski	24,4	22,4	22,1	25,0	26,5	26,6	26,0	25,1	24,0	23,3	23,1	22,7	22,7
Jeleniogórski	21,8	20,6	20,2	20,8	21,1	21,0	21,1	20,8	20,1	19,6	19,3	19,4	19,2
Kamienogórski	23,7	21,2	20,0	22,8	24,2	24,7	24,6	23,3	22,6	21,9	20,3	19,7	19,8
Lubański	24,0	22,0	22,3	23,1	24,2	24,5	24,4	24,1	23,5	22,5	21,9	21,6	21,6
Lwówecki	25,1	24,0	23,8	25,6	26,7	27,0	27,0	26,1	25,5	25,1	25,0	24,9	24,9
Zgorzelecki	13,9	13,2	12,9	14,4	15,3	16,1	16,1	15,9	15,4	14,9	14,6	14,6	14,4
Złotoryjski	27,2	25,0	25,2	27,5	28,8	28,8	28,4	27,3	26,6	26,4	26,7	26,2	26,6
m. Jelenia Góra	10,4	10,0	9,5	10,1	10,5	10,6	10,1	9,9	9,5	9,4	9,2	9,0	9,1
<i>Podregion legnicko-głogowski</i>	<i>13,5</i>	<i>12,6</i>	<i>12,8</i>	<i>13,3</i>	<i>14,2</i>	<i>14,4</i>	<i>14,3</i>	<i>14,0</i>	<i>13,5</i>	<i>13,2</i>	<i>13,1</i>	<i>13,0</i>	<i>12,9</i>
Głogowski	15,5	14,2	15,3	15,7	16,7	17,3	17,2	17,0	16,1	15,7	15,6	15,4	14,9
Górowski	27,7	25,3	25,7	27,9	29,5	29,9	29,1	28,5	27,6	26,9	26,7	26,9	26,9
Legnicki	22,6	21,1	20,9	21,6	23,0	23,2	23,0	22,5	21,9	21,4	21,6	21,5	21,1
Lubiński	10,5	10,3	10,4	10,6	11,4	11,6	11,4	11,4	11,1	10,9	10,6	10,5	10,7
Polkowicki	9,2	8,6	8,6	9,1	9,6	9,5	9,4	9,1	8,9	8,5	8,5	8,4	8,4
m. Legnica	11,4	10,5	10,2	10,5	11,3	11,5	11,6	11,4	10,9	10,6	10,6	10,7	10,6
<i>Podregion wałbrzyski</i>	<i>20,8</i>	<i>19,1</i>	<i>19,3</i>	<i>21,1</i>	<i>22,3</i>	<i>22,8</i>	<i>22,6</i>	<i>22,0</i>	<i>21,1</i>	<i>20,4</i>	<i>20,1</i>	<i>19,9</i>	<i>19,9</i>
Dzierżoniowski	20,8	18,7	18,8	20,5	21,7	22,3	22,3	21,9	21,0	20,2	19,9	19,6	19,4
Kłodzki	26,0	24,5	24,7	27,1	28,2	28,8	28,8	28,2	27,2	26,5	26,4	26,2	26,2
Świdnicki	14,5	13,1	13,3	15,3	16,6	17,1	16,7	16,2	15,1	14,4	14,0	13,7	13,6
Wałbrzyski ^{b)}	20,7	19,1	19,3	20,9	33,9	34,4	34,0	33,4	32,3	31,6	31,3	30,9	31,0
Ząbkowicki	24,4	21,9	22,7	22,8	24,6	25,4	25,1	24,1	23,1	22,6	21,8	22,0	21,6
m. Wałbrzych	18,2	18,5	18,3	17,8	16,8	16,4	16,3	16,3	16,3
<i>Podregion wrocławski</i>	<i>12,5</i>	<i>11,7</i>	<i>11,9</i>	<i>13,1</i>	<i>14,0</i>	<i>14,2</i>	<i>14,2</i>	<i>13,9</i>	<i>13,5</i>	<i>13,0</i>	<i>12,9</i>	<i>12,8</i>	<i>12,7</i>
Milicki	18,3	16,3	16,6	17,9	19,2	19,3	19,2	18,5	17,8	17,0	16,9	16,8	16,8
Oleśnicki	16,1	14,6	14,8	16,0	17,1	17,4	17,0	16,8	16,4	15,9	15,9	15,6	15,6
Oławski	10,9	10,0	10,5	11,9	12,8	12,8	13,1	13,0	12,7	12,5	12,7	13,0	13,2
Strzelicki	17,6	17,5	16,9	18,8	20,0	20,8	20,4	20,1	19,5	18,5	18,5	18,4	17,9
Średzki	14,4	13,4	13,1	14,0	15,1	15,3	15,1	14,6	14,0	13,5	13,4	13,1	13,2
Trzebnicki	13,6	12,4	13,0	14,5	16,0	16,3	16,3	16,2	15,8	15,0	14,5	14,4	14,1
Wołowski	20,9	19,9	20,5	22,3	22,8	23,1	23,0	22,5	21,7	21,2	21,2	20,8	20,8
Wrocławski	5,0	4,9	5,0	5,7	6,0	6,1	6,1	5,9	5,7	5,4	5,3	5,2	5,1
<i>Podregion m. Wrocław</i>	<i>5,4</i>	<i>5,2</i>	<i>5,2</i>	<i>5,7</i>	<i>6,0</i>	<i>6,1</i>	<i>6,2</i>	<i>6,1</i>	<i>5,9</i>	<i>5,7</i>	<i>5,7</i>	<i>5,6</i>	<i>5,6</i>
m. Wrocław	5,4	5,2	5,2	5,7	6,0	6,1	6,2	6,1	5,9	5,7	5,7	5,6	5,6
KUJAWSKO-POMORSKIE	17,9	16,7	16,7	18,1	19,0	19,3	19,0	18,6	18,2	17,7	17,5	17,4	17,5
<i>Podregion bydgosko-toruński</i>	<i>10,5</i>	<i>10,1</i>	<i>10,1</i>	<i>10,7</i>	<i>11,4</i>	<i>11,7</i>	<i>11,7</i>	<i>11,5</i>	<i>11,3</i>	<i>11,1</i>	<i>11,1</i>	<i>11,0</i>	<i>11,0</i>
Bydgoski	13,2	12,8	12,8	13,4	14,1	14,1	14,3	14,0	13,7	13,1	13,1	13,1	13,1
Toruński	18,8	17,9	18,1	20,4	22,1	22,1	22,1	21,1	20,5	20,6	20,9	20,6	20,6
m. Bydgoszcz	8,6	8,4	8,2	8,6	9,0	9,4	9,4	9,4	9,4	9,2	9,1	9,02	8,9
m. Toruń	9,5	9,1	9,2	9,6	10,5	10,8	10,7	10,6	10,4	10,3	10,2	10,2	10,1
<i>Podregion grudziądzki</i>	<i>21,6</i>	<i>20,1</i>	<i>19,9</i>	<i>21,5</i>	<i>22,7</i>	<i>22,9</i>	<i>22,5</i>	<i>22,1</i>	<i>21,5</i>	<i>20,7</i>	<i>20,3</i>	<i>20,1</i>	<i>20,2</i>
Brodnicki	16,0	14,1	13,9	15,1	16,3	16,7	16,2	15,7	15,1	14,4	14,2	13,8	14,0
Chełmiński	25,1	23,9	23,1	24,6	25,9	26,3	25,5	25,1	24,9	24,5	24,1	23,8	24,3

a) Patrz uwagi metodyczne na str. 8 pkt 2. b) Od stycznia 2013 r. z powiatu wałbrzyskiego wydzielono powiat m. Wałbrzych.

a) See methodological notes on page 8, item. 2. b) Since January 2013, Wałbrzych City Powiat has been excluded from Wałbrzyski Powiat.

TABL. 34. STOPA BEZROBOCIA WEDŁUG WOJEWÓDZTW, PODREGIONÓW ORAZ POWIATÓW^{a)} (cd.)

Stan w końcu miesiąca

UNEMPLOYMENT RATE BY VOIVODSHIPS, SUBREGIONS AND POWIATS^{a)} (cont.)

As of the end of a month

WOJEWÓDZTWA PODREGIONY POWIATY	2012				2013								
	03	06	09	12'	01'	02'	03'	04'	05'	06'	07	08	09
	w % in %												
Golubsko-Dobrzyński	23,8	21,8	22,7	23,4	24,5	24,8	24,9	24,5	23,9	22,8	23,2	23,6	23,5
Grudziądzki	27,5	26,2	25,6	28,1	29,6	29,6	28,9	28,7	28,2	26,5	25,4	25,5	25,9
Sępoleński	24,7	22,9	22,4	24,7	25,7	25,5	25,1	24,1	23,3	22,8	23,0	23,0	22,4
Świecki	19,0	17,1	16,7	18,8	19,8	20,1	19,9	19,5	19,0	18,2	17,3	17,0	17,4
Tucholski	20,8	19,2	19,6	21,1	22,5	22,6	22,5	22,1	21,5	20,8	21,1	21,0	21,2
Wąbrzeski	22,2	21,5	21,3	22,6	23,9	23,6	23,0	23,0	22,4	21,8	22,0	22,2	22,2
m. Grudziądz	22,8	21,8	21,6	22,6	23,8	24,1	23,8	23,3	22,8	21,9	20,6	20,1	20,0
Podregion włocławski	23,5	21,9	22,0	23,8	24,8	25,1	24,7	24,1	23,5	23,0	22,8	22,7	22,9
Aleksandrowski	22,4	20,3	21,3	23,6	24,6	24,7	24,3	23,4	22,7	22,4	22,4	22,4	22,9
Inowrocławski	23,6	22,1	21,9	23,7	24,3	24,8	24,8	24,2	23,6	23,2	23,1	23,0	23,0
Lipnowski	28,5	26,9	27,2	28,7	30,0	29,8	28,7	28,0	27,2	26,3	26,5	26,9	27,3
Mogileński	21,0	19,8	19,4	21,2	22,4	22,9	23,0	22,5	22,5	22,1	21,8	22,0	21,8
Nakielski	24,1	21,6	21,7	23,5	25,0	25,4	24,9	24,5	23,6	23,2	22,7	22,2	22,4
Radziejowski	23,9	22,4	22,7	24,3	25,2	25,2	24,6	23,6	23,1	22,9	23,7	24,5	25,1
Rypiński	20,5	18,3	18,5	20,5	21,9	22,0	22,1	21,3	20,5	20,2	20,1	20,2	20,3
Włocławski	27,1	25,7	25,8	28,7	29,6	29,6	28,9	28,3	27,9	27,1	26,3	25,9	26,2
Żniński	23,9	21,1	21,1	22,7	23,9	24,9	24,2	23,1	22,1	21,6	21,6	21,4	21,6
m. Włocławek	20,5	19,7	19,7	21,3	21,9	22,2	22,1	21,9	21,5	20,8	20,3	19,9	19,8
LUBELSKIE	14,1	12,9	13,0	14,2	15,0	15,2	15,1	14,8	14,3	13,9	13,9	13,8	13,8
Podregion bialski	16,6	15,6	15,7	16,9	17,8	18,0	17,7	17,5	17,1	16,7	16,6	16,5	16,5
Bialski	15,7	14,8	15,1	16,0	16,9	17,1	16,7	16,5	16,3	15,9	15,9	15,6	15,6
Parczewski	16,0	14,8	13,8	15,1	16,0	16,2	16,2	16,1	15,5	15,1	14,7	14,7	14,7
Radzyński	14,8	14,0	14,2	15,2	15,7	16,0	15,9	15,7	15,3	15,1	15,1	15,0	15,0
Włodawski	23,4	22,0	22,4	24,6	25,6	25,7	25,4	24,7	24,0	23,7	23,5	23,7	23,6
m. Biała Podlaska	15,9	15,0	15,4	16,7	17,8	17,9	17,6	17,5	17,1	16,7	16,6	16,4	16,3
Podregion chełmsko-zamojski	15,6	14,3	14,3	15,9	16,9	17,1	16,8	16,4	15,8	15,3	15,3	15,2	15,2
Biłgorajski	9,1	7,6	7,4	8,9	10,1	10,2	10,1	9,6	8,9	8,5	8,4	8,2	8,2
Chełmski	19,2	17,8	18,1	19,6	21,0	21,1	20,8	19,9	19,3	18,9	19,1	19,1	19,2
Hrubieszowski	19,4	18,3	18,4	20,3	21,0	20,8	20,4	20,0	19,3	19,1	19,2	19,0	19,4
Krasnostawski	16,4	16,0	15,8	16,7	17,6	17,7	17,3	17,2	16,8	16,5	16,8	16,7	16,5
Tomaszowski	15,7	13,7	13,9	15,8	16,6	17,1	17,0	16,5	15,6	14,6	14,4	14,5	14,5
Zamojski	15,8	14,2	14,3	16,2	17,0	17,3	17,1	16,6	16,0	15,4	15,1	15,2	15,1
m. Chełm	17,3	16,3	16,4	18,0	19,0	19,1	19,0	18,5	18,1	17,9	18,1	18,1	17,8
m. Zamość	15,9	14,9	15,2	16,5	17,4	17,6	17,2	17,0	16,5	16,0	16,0	16,1	16,0
Podregion lubelski	11,8	10,9	11,0	11,7	12,4	12,6	12,5	12,4	12,1	11,8	11,9	11,7	11,6
Lubartowski	17,6	16,2	15,4	17,2	18,4	18,6	18,3	17,9	17,3	16,7	16,7	16,6	16,6
Lubelski	12,1	11,2	11,4	12,4	13,3	13,4	13,5	13,4	13,2	12,9	12,8	12,7	12,6
Łęczyński	10,9	9,3	9,3	10,3	11,4	11,7	11,5	11,2	10,8	10,4	10,3	9,9	9,8
Świdnicki	16,6	15,0	14,9	16,0	16,4	16,8	16,8	16,4	16,1	15,8	15,8	15,7	15,5
m. Lublin	9,9	9,3	9,6	9,9	10,4	10,5	10,5	10,4	10,3	10,1	10,2	10,1	10,0
Podregion puławski	14,0	12,7	12,6	14,0	15,0	15,2	15,1	14,7	14,1	13,7	13,6	13,5	13,5
Janowski	14,3	12,8	13,5	14,8	15,7	15,7	15,3	15,1	14,7	14,2	14,6	14,7	14,6
Kraśnicki	15,2	13,9	14,1	15,5	16,4	16,4	16,2	15,6	15,1	15,2	15,2	14,9	15,1
Łukowski	12,8	11,8	11,6	13,3	14,3	14,5	14,3	14,0	13,3	12,9	12,9	12,8	12,3
Opolski	17,0	15,5	14,8	16,2	17,2	17,6	17,6	17,4	16,7	15,6	15,3	15,4	15,5
Puławski	12,1	10,6	10,5	11,7	12,4	13,0	12,8	12,5	11,8	11,2	10,9	10,8	11,0
Rycki	14,3	13,0	12,5	14,2	15,6	16,0	16,0	15,4	14,9	14,6	14,5	14,3	14,3

a) Patrz uwagi metodyczne na str. 8, pkt 2.

a) See methodological notes on page 8, item. 2.

TABL. 34. STOPA BEZROBOCIA WEDŁUG WOJEWÓDZTW, PODREGIONÓW ORAZ POWIATÓW^{a)} (cd.)

Stan w końcu miesiąca

UNEMPLOYMENT RATE BY VOIVODSHIPS, SUBREGIONS AND POWIATS^{a)} (cont.)

As of the end of a month

WOJEWÓDZTWA PODREGIONY POWIATY	2012				2013								
	03	06	09	12'	01'	02'	03'	04'	05'	06'	07	08	09
	w % in %												
LUBUSKIE	16,4	15,1	15,1	15,9	17,1	17,2	16,9	16,4	15,8	15,4	15,3	15,4	15,3
<i>Podregion gorzowski</i>	<i>15,5</i>	<i>13,9</i>	<i>13,7</i>	<i>14,7</i>	<i>15,9</i>	<i>16,2</i>	<i>15,8</i>	<i>15,3</i>	<i>14,7</i>	<i>14,3</i>	<i>14,3</i>	<i>14,3</i>	<i>14,3</i>
Gorzowski	14,1	12,2	12,1	12,3	13,8	14,0	13,6	13,2	12,8	12,6	12,5	12,4	12,0
Międzyrzeczki	21,5	20,0	20,4	22,7	23,9	23,9	23,5	23,2	22,5	22,1	22,3	22,9	23,0
Ślubicki	13,7	12,0	11,3	13,3	15,0	14,9	14,8	14,3	13,4	13,3	13,0	13,0	12,7
Strzelecko-Drezdenecki	26,0	24,2	23,9	26,0	27,0	27,7	26,6	25,7	24,7	24,1	24,5	24,5	25,2
Sulęciński	16,4	14,9	14,4	15,8	17,3	17,7	17,5	16,6	16,1	15,3	14,9	15,1	15,1
m. Gorzów Wielkopolski	10,5	9,1	9,1	9,1	10,1	10,5	10,2	9,8	9,4	9,2	8,9	8,8	8,7
<i>Podregion zielonogórski</i>	<i>17,0</i>	<i>16,0</i>	<i>16,0</i>	<i>16,8</i>	<i>17,9</i>	<i>17,9</i>	<i>17,7</i>	<i>17,2</i>	<i>16,5</i>	<i>16,1</i>	<i>16,0</i>	<i>16,1</i>	<i>16,0</i>
Krośnieński	25,3	23,8	23,3	24,4	26,1	26,3	26,0	24,9	24,1	23,6	23,8	24,0	23,7
Nowosolski	25,3	23,4	23,8	25,4	26,6	26,8	27,0	26,4	25,5	24,6	24,4	24,2	24,1
Świebodziński	11,3	10,7	11,5	12,5	13,6	13,8	13,4	13,0	12,8	12,5	12,4	12,8	12,9
Zielonogórski	15,8	15,3	15,2	15,9	17,3	17,4	17,1	16,5	15,8	15,4	15,3	15,2	14,9
Żagański	26,3	24,6	24,4	25,0	26,7	25,8	25,3	24,9	24,1	23,8	23,6	24,0	23,8
Żarski	18,0	16,7	16,7	17,4	18,4	18,4	18,4	17,7	17,2	17,0	16,7	16,8	17,0
Wschowski	17,2	15,4	16,0	18,4	19,7	19,9	19,6	18,9	17,7	16,9	16,5	16,4	16,7
m. Zielona Góra	8,8	8,7	8,5	8,3	8,8	8,7	8,6	8,4	8,1	7,9	7,8	7,8	7,6
ŁÓDZKIE	14,0	13,3	13,2	14,0	14,9	15,1	15,0	14,8	14,4	14,1	14,0	13,8	13,7
<i>Podregion łódzki</i>	<i>17,1</i>	<i>16,1</i>	<i>15,9</i>	<i>17,0</i>	<i>18,1</i>	<i>18,2</i>	<i>18,0</i>	<i>17,7</i>	<i>17,4</i>	<i>17,1</i>	<i>16,9</i>	<i>16,7</i>	<i>16,4</i>
Łódzki wschodni	13,3	12,5	11,8	12,6	14,0	14,3	14,2	14,1	13,7	13,4	13,1	13,1	12,8
Pabianicki	17,6	16,7	16,7	17,5	18,2	18,4	18,2	17,9	17,6	17,3	17,0	16,8	16,4
Zgierski	18,4	17,4	17,4	18,8	19,9	19,9	19,7	19,3	19,0	18,7	18,6	18,4	18,1
Brzeziński	16,3	15,1	14,7	16,2	17,5	17,9	17,5	17,1	16,7	16,2	15,8	15,7	15,2
<i>Podregion m. Łódź</i>	<i>11,9</i>	<i>11,7</i>	<i>11,6</i>	<i>12,0</i>	<i>12,6</i>	<i>12,8</i>	<i>12,8</i>	<i>12,7</i>	<i>12,6</i>	<i>12,4</i>	<i>12,3</i>	<i>12,2</i>	<i>12,2</i>
m. Łódź	11,9	11,7	11,6	12,0	12,6	12,8	12,8	12,7	12,6	12,4	12,3	12,2	12,2
<i>Podregion piotrkowski</i>	<i>15,3</i>	<i>14,3</i>	<i>14,3</i>	<i>15,4</i>	<i>16,3</i>	<i>16,7</i>	<i>16,5</i>	<i>16,2</i>	<i>15,7</i>	<i>15,2</i>	<i>15,1</i>	<i>14,9</i>	<i>14,7</i>
Bełchatowski	12,9	12,3	12,2	13,2	14,1	14,4	14,2	13,9	13,6	13,3	13,4	13,1	13,0
Opoczyński	17,4	16,5	15,8	17,3	18,3	18,7	18,8	18,3	17,6	17,0	16,7	16,5	16,4
Piotrkowski	13,7	12,7	12,6	13,6	14,5	14,9	14,6	14,3	14,1	13,6	13,5	13,2	12,9
Radomszczański	16,8	15,8	15,9	16,8	17,6	17,9	17,9	17,7	17,1	16,5	16,2	16,1	16,0
Tomaszowski	18,5	16,8	17,0	18,5	19,6	20,1	19,7	19,0	18,2	17,7	17,4	17,3	17,1
m. Piotrków Trybunalski	12,3	12,2	12,0	13,1	13,8	14,2	13,9	13,7	13,5	13,4	13,3	13,0	12,6
<i>Podregion sieradzki</i>	<i>14,4</i>	<i>13,1</i>	<i>13,1</i>	<i>14,3</i>	<i>15,2</i>	<i>15,4</i>	<i>15,3</i>	<i>14,9</i>	<i>14,3</i>	<i>14,0</i>	<i>13,9</i>	<i>13,8</i>	<i>13,8</i>
Łaski	18,0	16,6	17,3	18,6	19,4	19,7	19,5	19,0	18,7	18,2	18,1	18,1	18,2
Pajęczański	14,4	12,8	12,6	14,4	15,5	15,7	15,7	15,2	14,4	14,0	13,3	13,2	13,2
Poddębicki	15,7	14,0	13,9	15,7	16,5	16,9	16,8	16,3	15,7	15,4	15,2	15,3	15,0
Sieradzki	13,9	12,6	12,6	13,4	14,3	14,3	14,5	13,9	13,2	12,9	13,0	13,0	13,3
Wieluński	12,6	11,7	11,8	12,6	13,7	13,8	13,9	13,5	12,8	12,4	12,5	12,3	12,3
Wieruszowski	12,0	10,8	11,0	11,4	12,2	12,2	11,9	11,5	10,9	10,6	10,6	10,4	10,6
Zduńskowolski	15,4	14,1	14,0	15,6	16,8	17,1	16,9	17,0	16,4	16,2	15,9	15,7	15,4
<i>Podregion skierniewicki</i>	<i>13,3</i>	<i>12,6</i>	<i>12,3</i>	<i>13,1</i>	<i>14,0</i>	<i>14,4</i>	<i>14,3</i>	<i>14,1</i>	<i>13,8</i>	<i>13,5</i>	<i>13,3</i>	<i>13,1</i>	<i>12,9</i>
Kutnowski	18,9	17,8	16,7	17,6	18,5	19,0	19,0	18,6	18,4	18,1	17,8	17,6	17,3
Łęczycki	15,1	14,2	14,6	15,3	15,9	16,1	15,9	15,1	14,9	14,6	14,7	15,1	15,4
Łowicki	10,4	10,3	9,8	10,8	11,9	12,4	12,4	12,6	12,4	11,8	11,5	10,9	10,5
Rawski	9,3	8,7	8,7	9,2	10,1	10,3	10,3	10,0	9,7	9,6	9,7	9,6	9,2
Skierniewicki	9,1	8,0	8,1	9,1	10,0	10,3	10,1	9,6	9,1	8,7	8,8	8,7	8,4
m. Skierniewice	12,1	11,3	11,3	12,5	13,6	13,9	13,9	13,7	13,3	13,0	12,6	12,5	12,0

a) Patrz uwagi metodyczne na str. 8, pkt 2.

a) See methodological notes on page 8, item. 2.

TABL. 34. STOPA BEZROBOCIA WEDŁUG WOJEWÓDZTW, PODREGIONÓW ORAZ POWIATÓW^{a)} (cd.)

Stan w końcu miesiąca

UNEMPLOYMENT RATE BY VOIVODSHIPS, SUBREGIONS AND POWIATS^{a)} (cont.)

As of the end of a month

WOJEWÓDZTWA PODREGIONY POWIATY	2012				2013								
	03	06	09	12*	01*	02*	03*	04*	05*	06*	07	08	09
	w % in %												
MAŁOPOLSKIE	11,3	10,5	10,6	11,4	12,2	12,5	12,4	12,1	11,7	11,4	11,3	11,2	11,3
<i>Podregion krakowski</i>	<i>11,8</i>	<i>11,0</i>	<i>11,0</i>	<i>11,7</i>	<i>12,5</i>	<i>12,8</i>	<i>12,7</i>	<i>12,4</i>	<i>12,0</i>	<i>11,7</i>	<i>11,5</i>	<i>11,4</i>	<i>11,4</i>
Bocheński	10,7	10,3	10,5	11,2	12,0	12,3	12,3	12,1	11,6	11,0	10,8	10,7	10,8
Krakowski	10,8	9,8	9,6	10,5	11,3	11,5	11,4	11,1	10,7	10,4	10,2	10,0	10,1
Miechowski	11,8	11,0	11,0	11,3	12,0	12,2	12,1	11,7	11,4	11,1	11,1	11,1	11,3
Myślenicki	14,1	13,3	13,2	14,0	14,8	15,0	15,0	14,8	14,3	14,0	13,7	13,5	13,5
Proszowicki	12,1	11,9	12,5	12,6	13,2	13,1	13,0	13,0	13,0	12,9	12,6	12,6	12,8
Wielicki	12,1	11,1	11,1	12,1	13,0	13,7	13,6	13,2	12,8	12,4	12,4	12,3	12,3
<i>Podregion m. Kraków</i>	<i>5,5</i>	<i>5,3</i>	<i>5,4</i>	<i>5,8</i>	<i>6,1</i>	<i>6,3</i>	<i>6,4</i>	<i>6,4</i>	<i>6,3</i>	<i>6,2</i>	<i>6,2</i>	<i>6,1</i>	<i>6,0</i>
m. Kraków	5,5	5,3	5,4	5,8	6,1	6,3	6,4	6,4	6,3	6,2	6,2	6,1	6,0
<i>Podregion nowosądecki</i>	<i>15,1</i>	<i>13,9</i>	<i>14,2</i>	<i>15,1</i>	<i>16,0</i>	<i>16,3</i>	<i>16,2</i>	<i>15,9</i>	<i>15,3</i>	<i>14,8</i>	<i>14,9</i>	<i>14,8</i>	<i>14,9</i>
Gorlicki	13,6	12,0	12,2	13,4	14,7	15,0	14,9	14,4	13,7	13,3	13,6	13,5	13,5
Limanowski	18,7	17,4	17,8	18,7	19,6	19,8	19,6	18,9	18,4	17,9	18,3	18,3	18,3
Nowosądecki	18,3	16,6	16,9	18,0	19,0	19,3	19,2	18,6	17,9	17,2	17,1	17,0	17,1
Nowotarski	13,6	12,4	12,7	13,8	14,6	14,9	14,9	14,7	14,1	13,7	13,7	13,6	13,9
Tatrzański	12,1	12,3	12,4	12,8	13,1	13,1	13,6	14,0	13,7	13,4	13,1	13,0	13,4
m. Nowy Sącz	10,9	10,4	10,5	11,0	11,7	12,1	12,0	11,9	11,6	11,2	11,2	11,1	10,8
<i>Podregion oświęcimski</i>	<i>13,9</i>	<i>12,8</i>	<i>13,1</i>	<i>14,3</i>	<i>15,4</i>	<i>15,6</i>	<i>15,5</i>	<i>15,1</i>	<i>14,5</i>	<i>14,2</i>	<i>14,0</i>	<i>13,8</i>	<i>13,8</i>
Chrzanowski	15,2	14,0	14,4	15,6	17,1	17,4	17,5	16,9	16,4	16,1	15,9	15,7	15,9
Olkuski	15,4	14,8	15,1	16,1	16,9	17,1	17,0	16,8	16,1	15,6	15,1	15,1	15,1
Oświęcimski	13,4	12,3	12,3	13,7	14,7	15,1	14,9	14,5	13,9	13,5	13,5	13,3	13,2
Suski	11,2	10,2	10,6	12,2	13,2	13,2	13,1	12,8	12,2	11,8	11,6	11,7	11,8
Wadowicki	13,5	12,1	12,5	13,6	14,6	14,9	14,7	14,3	13,7	13,4	13,2	13,1	12,9
<i>Podregion tarnowski</i>	<i>13,3</i>	<i>12,2</i>	<i>12,5</i>	<i>13,9</i>	<i>14,8</i>	<i>15,0</i>	<i>14,7</i>	<i>14,3</i>	<i>13,8</i>	<i>13,4</i>	<i>13,3</i>	<i>13,3</i>	<i>13,4</i>
Brzeski	12,9	11,6	12,0	12,5	13,5	14,1	14,0	13,6	13,1	12,8	12,7	12,7	12,8
Dąbrowski	20,3	18,9	18,5	19,9	20,9	21,2	20,9	20,3	19,4	19,2	19,3	19,2	19,6
Tarnowski	14,0	12,7	13,3	15,1	16,2	16,4	15,9	15,3	14,6	14,2	13,9	14,0	14,1
m. Tarnów	9,8	9,2	9,3	10,6	11,1	11,2	11,0	11,0	10,7	10,4	10,3	10,3	10,1
MAZOWIECKIE	10,5	10,0	10,2	10,7	11,3	11,5	11,5	11,4	11,2	11,0	11,0	11,0	11,0
<i>Podregion ciechanowsko-płocki</i>	<i>18,2</i>	<i>17,1</i>	<i>17,1</i>	<i>18,0</i>	<i>19,1</i>	<i>19,5</i>	<i>19,4</i>	<i>19,0</i>	<i>18,6</i>	<i>18,2</i>	<i>18,2</i>	<i>18,1</i>	<i>18,0</i>
Ciechanowski	18,3	17,3	17,1	17,3	18,5	18,8	18,8	18,8	18,3	17,8	17,9	17,9	17,5
Gostyniński	22,8	20,8	21,0	23,2	24,4	24,9	24,7	23,9	23,1	22,4	22,4	22,7	22,5
Mławski	15,3	15,0	14,7	15,1	15,9	16,4	16,4	16,2	16,1	15,9	16,0	16,1	15,8
Płocki	21,8	19,7	19,7	21,1	22,9	23,5	23,2	22,1	21,7	21,2	21,1	20,8	20,9
Płoński	18,3	17,8	18,0	18,1	19,0	19,3	19,5	19,5	19,1	18,6	18,8	18,7	18,5
Sierpecki	24,2	22,8	23,2	25,0	26,1	26,4	26,4	25,5	24,7	24,0	24,3	24,2	24,2
Żuromiński	23,4	22,3	22,6	23,3	24,3	24,0	23,9	23,9	23,6	23,0	23,0	22,6	22,6
m. Płock	13,1	12,0	12,1	12,8	13,9	14,2	13,9	13,8	13,5	13,3	13,1	13,0	13,0
<i>Podregion ostrołęcko-siedlecki</i>	<i>15,7</i>	<i>14,9</i>	<i>15,2</i>	<i>16,0</i>	<i>16,8</i>	<i>17,1</i>	<i>17,1</i>	<i>16,8</i>	<i>16,4</i>	<i>16,0</i>	<i>16,1</i>	<i>16,1</i>	<i>16,1</i>
Łosicki	12,6	11,1	10,8	12,4	13,4	13,5	12,9	12,3	12,3	12,0	11,7	11,6	11,6
Makowski	24,2	24,3	25,3	25,6	26,0	25,9	25,9	25,8	25,8	25,2	25,3	25,4	25,8
Ostrołęcki	19,1	17,7	18,0	18,7	19,4	19,9	19,9	19,6	18,8	18,2	18,4	18,5	18,5
Ostrowski	18,1	17,4	17,7	18,2	18,9	19,4	19,6	19,3	19,1	18,4	18,4	18,2	18,0
Przasnyski	16,8	15,4	15,6	16,8	17,7	18,0	18,1	17,7	17,3	16,8	17,1	17,1	17,1
Puławski	21,8	21,5	22,5	23,3	24,1	24,6	24,4	24,5	24,1	23,9	23,9	23,7	23,7
Siedlecki	11,5	10,4	10,8	11,9	12,8	13,3	13,2	13,0	12,5	12,2	12,4	12,6	12,7
Sokołowski	11,0	9,7	10,2	11,6	12,2	11,6	11,6	11,2	10,7	10,7	10,8	11,1	11,2

a) Patrz uwagi metodyczne na str. 8, pkt 2.

a) See methodological notes on page 8, item. 2.

TABL. 34. STOPA BEZROBOCIA WEDŁUG WOJEWÓDZTW, PODREGIONÓW ORAZ POWIATÓW^{a)} (cd.)

Stan w końcu miesiąca

UNEMPLOYMENT RATE BY VOIVODSHIPS, SUBREGIONS AND POWIATS^{a)} (cont.)

As of the end of a month

WOJEWÓDZTWA PODREGIONY POWIATY	2011				2012								
	03	06	09	12*	01*	02*	03*	04*	05*	06*	07	08	09
	w % in %												
Węgrowski	14,8	14,7	14,9	15,7	16,6	17,0	17,0	16,5	16,3	15,8	15,9	16,0	15,8
Wyszowski	15,3	15,2	15,0	15,1	16,5	17,2	16,8	16,6	16,5	15,8	15,6	15,3	15,3
m. Ostrołęka	16,1	15,1	15,0	15,7	16,3	16,7	16,8	16,4	15,9	15,5	15,7	15,6	15,5
m. Siedlce	10,8	10,1	10,4	11,5	12,0	12,3	12,3	12,0	11,5	11,4	11,6	11,7	11,8
Podregion radomski	24,3	23,1	23,4	24,6	25,4	25,5	25,4	25,1	24,5	24,0	24,0	24,0	23,8
Białobrzegi	16,1	14,8	15,4	17,0	17,5	17,6	17,4	16,2	15,7	15,3	15,3	15,0	14,8
Kozienicki	19,4	17,2	17,4	19,1	20,1	20,5	20,5	19,6	19,1	18,5	18,1	17,8	18,1
Lipski	16,6	14,9	15,3	17,0	17,5	17,3	17,0	16,4	16,0	15,5	15,8	15,4	15,3
Przysuski	26,7	25,9	26,2	27,8	28,6	28,5	27,8	27,4	27,0	26,8	26,9	26,9	27,1
Radomski	30,4	29,1	29,5	30,3	31,3	31,2	31,1	30,9	30,2	29,5	29,6	29,7	29,5
Szydłowiecki	37,6	35,4	36,2	38,0	39,0	39,3	39,1	38,4	37,7	37,3	37,5	37,7	37,9
Zwoleński	22,1	20,0	20,1	21,9	22,6	22,6	22,2	21,6	21,2	20,7	20,8	20,7	20,9
m. Radom	22,3	21,6	21,8	22,6	23,4	23,6	23,7	23,7	23,2	22,7	22,6	22,6	22,2
Podregion m. st. Warszawa	4,0	4,0	4,1	4,3	4,6	4,7	4,8	4,9	4,8	4,8	4,8	4,9	4,9
m. st. Warszawa	4,0	4,0	4,1	4,3	4,6	4,7	4,8	4,9	4,8	4,8	4,8	4,9	4,9
Podregion warszawski-wschodni	13,1	12,5	12,8	13,3	14,2	14,6	14,7	14,6	14,4	14,2	14,2	14,2	14,2
Garoliński	14,0	13,0	13,5	14,5	15,4	15,9	15,6	15,3	15,1	14,8	15,0	14,9	15,2
Legionowski	14,3	13,4	14,0	14,7	15,8	16,2	16,4	16,2	15,9	15,8	15,9	15,7	15,8
Miński	10,9	10,4	10,7	11,2	12,1	12,6	12,7	12,7	12,5	12,5	12,3	12,4	12,5
Nowodworski	14,6	13,8	13,5	13,0	13,8	14,1	14,3	14,1	14,1	13,6	13,4	13,3	13,1
Otwocki	10,0	9,2	9,4	9,9	10,6	10,8	10,9	10,6	10,4	9,9	9,9	10,0	9,9
Wołomiński	14,7	14,6	15,1	15,7	16,6	16,9	17,1	17,2	17,1	17,0	17,1	17,2	17,2
Podregion warszawski-zachodni	8,7	8,3	8,5	8,9	9,5	9,8	9,8	9,7	9,6	9,4	9,3	9,2	9,2
Grodziski	7,6	7,2	7,5	7,8	8,5	8,7	8,7	8,5	8,2	8,1	8,1	8,2	8,1
Grójecki	8,6	8,0	8,0	8,6	9,1	9,4	9,2	9,0	8,7	8,5	8,2	8,2	8,2
Piaseczyński	7,7	7,5	7,6	8,2	8,7	9,0	9,0	8,9	8,8	8,6	8,4	8,4	8,3
Pruszkowski	7,6	7,4	7,7	8,0	8,5	8,8	9,0	9,0	8,8	8,6	8,7	8,7	8,6
Sochaczewski	12,0	11,2	11,2	11,5	12,5	13,1	13,1	13,0	12,8	12,4	12,2	12,2	11,8
Warszawski zachodni	6,6	6,2	6,4	6,6	7,2	7,4	7,4	7,3	7,2	7,1	7,0	6,9	7,0
Żyrardowski	14,8	14,4	14,7	15,3	16,4	16,8	17,0	16,8	16,5	16,4	16,6	16,3	16,3
OPOLSKIE	14,2	13,2	13,2	14,4	15,4	15,7	15,7	15,3	14,6	14,0	13,8	13,7	13,8
Podregion nyski	19,8	18,2	18,1	19,8	21,2	21,5	21,6	21,1	20,2	19,2	19,1	19,0	19,0
Brzeski	21,9	19,5	19,2	21,0	22,2	22,4	22,9	22,6	21,9	21,6	21,6	21,5	21,4
Kluczborski	15,8	14,1	13,8	15,2	15,9	16,0	15,6	14,8	14,1	14,2	14,1	14,2	14,1
Namysłowski	18,8	17,5	18,0	19,2	19,8	20,3	20,0	19,4	19,3	18,8	18,7	18,8	19,2
Nyski	20,4	19,2	19,4	21,4	23,8	24,2	24,3	23,9	22,3	20,1	20,0	19,7	19,6
Prudnicki	19,8	18,7	18,0	19,5	20,6	20,8	20,4	20,3	19,4	18,9	18,8	18,8	19,3
Podregion opolski	11,1	10,5	10,6	11,4	12,2	12,4	12,5	12,1	11,5	11,1	10,9	10,8	10,9
Głubczycki	19,1	18,1	18,5	19,8	20,8	21,0	20,6	19,7	18,9	18,2	17,7	17,7	17,4
Kędzierzyńsko-Kozielski	14,2	13,3	13,5	14,5	15,5	15,8	15,9	15,6	15,2	14,7	14,5	14,2	14,4
Krapkowicki	10,4	9,7	10,1	10,9	11,8	11,8	11,6	11,4	10,8	10,3	10,0	9,7	9,9
Oleski	10,7	9,7	9,8	10,6	11,4	11,6	11,6	10,9	10,5	10,1	9,7	9,6	9,8
Opolski	13,3	12,5	12,6	13,5	14,5	14,9	15,4	14,9	14,3	13,9	13,6	13,6	13,8
Strzelecki	11,0	9,9	9,6	11,3	12,2	12,3	11,9	11,1	10,3	10,1	9,9	9,5	9,4
m. Opole	6,8	6,7	6,7	7,1	7,5	7,7	8,1	7,9	7,5	7,2	7,0	7,1	7,1

a) Patrz uwagi metodyczne na str. 8, pkt 2.

a) See methodological notes on page 8, item. 2.

TABL. 34. STOPA BEZROBOCIA WEDŁUG WOJEWÓDZTW, PODREGIONÓW ORAZ POWIATÓW^{a)} (cd.)

Stan w końcu miesiąca

UNEMPLOYMENT RATE BY VOIVODSHIPS, SUBREGIONS AND POWIATS^{a)} (cont.)

As of the end of a month

WOJEWÓDZTWA PODREGIONY POWIATY	2012				2013								
	03	06	09	12'	01'	02'	03'	04'	05'	06'	07	08	09
	w % in %												
PODKARPACKIE	16,1	14,9	15,1	16,4	17,2	17,3	17,1	16,6	16,1	15,6	15,7	15,7	15,6
<i>Podregion krośnieński</i>	<i>17,0</i>	<i>15,5</i>	<i>15,6</i>	<i>17,6</i>	<i>18,3</i>	<i>18,4</i>	<i>18,2</i>	<i>17,7</i>	<i>17,0</i>	<i>16,6</i>	<i>16,5</i>	<i>16,5</i>	<i>16,4</i>
Bieszczadzki	23,2	21,0	20,3	24,3	25,2	24,9	24,2	23,4	21,9	21,7	21,4	20,9	20,8
Brzozowski	23,9	22,2	21,7	24,4	25,1	25,1	24,6	23,9	22,9	22,6	22,7	22,8	22,9
Jasielski	18,4	16,9	17,0	18,9	19,6	19,8	19,7	19,1	18,6	18,2	18,0	17,9	17,7
Krośnieński	18,2	17,0	17,1	19,5	20,0	20,1	19,8	19,6	18,9	18,2	18,0	17,8	17,7
Sanocki	12,8	11,5	12,0	13,2	14,0	14,3	14,1	13,8	13,3	13,1	13,0	13,1	13,1
Leski	22,5	19,5	19,6	23,0	24,0	23,9	23,8	22,5	21,1	20,4	20,8	20,7	21,0
m. Krosno	7,6	7,2	7,5	8,4	8,7	8,8	8,8	8,7	8,3	8,1	8,0	8,0	7,8
<i>Podregion przemyski</i>	<i>19,0</i>	<i>17,8</i>	<i>17,9</i>	<i>19,3</i>	<i>20,3</i>	<i>20,4</i>	<i>20,1</i>	<i>19,5</i>	<i>18,9</i>	<i>18,4</i>	<i>18,3</i>	<i>18,3</i>	<i>18,4</i>
Jarosławski	19,2	18,2	18,5	19,4	20,6	20,7	20,4	20,0	19,5	19,0	18,7	18,8	18,7
Lubaczowski	18,3	16,1	16,1	18,0	19,0	19,2	18,7	17,5	16,8	16,1	16,3	16,2	16,0
Przemyski	19,9	18,9	18,9	20,7	21,8	22,1	21,7	20,8	20,1	19,8	19,5	19,7	20,0
Przeworski	19,1	17,6	17,8	19,7	20,7	20,5	20,4	19,9	19,0	18,5	18,8	18,7	18,6
m. Przemysł	18,6	17,6	17,6	18,2	18,9	18,8	18,7	18,4	17,9	17,5	17,6	17,7	17,7
<i>Podregion rzeszowski</i>	<i>13,9</i>	<i>13,0</i>	<i>13,3</i>	<i>14,3</i>	<i>15,0</i>	<i>15,1</i>	<i>15,1</i>	<i>14,7</i>	<i>14,3</i>	<i>14,0</i>	<i>14,0</i>	<i>14,1</i>	<i>14,0</i>
Kolbuszowski	17,4	15,8	16,0	17,0	17,7	17,9	17,9	17,3	16,7	16,2	16,6	16,3	16,3
Łańcucki	17,7	16,5	17,2	19,0	20,1	19,9	19,9	19,5	19,2	18,7	18,8	18,9	19,2
Ropczycko-Sędziszowski	20,5	20,1	20,7	21,8	22,8	23,3	23,1	22,2	21,8	21,5	21,6	21,7	21,7
Rzeszowski	14,3	13,2	13,2	14,5	15,3	15,6	15,6	15,3	14,7	14,3	14,3	14,3	14,2
Strzyżowski	22,2	20,2	20,9	23,2	24,4	24,0	23,4	22,7	22,0	21,7	21,7	22,1	22,1
m. Rzeszów	8,1	7,7	7,8	8,1	8,6	8,7	8,7	8,6	8,5	8,2	8,3	8,2	8,2
<i>Podregion tarnobrzeski</i>	<i>15,9</i>	<i>14,7</i>	<i>14,8</i>	<i>15,8</i>	<i>16,5</i>	<i>16,7</i>	<i>16,5</i>	<i>15,9</i>	<i>15,4</i>	<i>14,9</i>	<i>15,1</i>	<i>15,1</i>	<i>15,0</i>
Dębicki	13,1	12,2	12,4	13,6	14,3	14,5	14,5	14,0	13,4	13,1	13,2	13,2	13,3
Leżajski	19,5	18,0	18,2	19,4	20,2	20,4	20,1	19,6	19,1	18,8	19,0	19,3	19,0
Mielecki	14,7	13,5	13,4	13,5	13,6	13,6	13,4	12,7	12,3	11,8	12,1	12,2	12,0
Niżański	24,0	22,0	22,7	25,3	26,4	26,2	26,0	25,0	24,4	23,9	24,2	24,2	24,1
Stalowowolski	14,6	13,7	13,8	15,0	15,6	15,8	15,9	15,6	15,2	14,7	14,9	14,6	14,5
Tarnobrzeski	15,9	14,6	14,3	15,6	16,5	16,9	16,6	15,9	15,4	14,4	14,4	14,1	14,3
m. Tarnobrzeg	15,8	14,6	14,5	15,7	16,9	17,5	16,8	16,1	15,5	14,8	14,9	14,6	14,6
PODLASKIE	14,6	13,7	13,8	14,7	15,6	15,8	15,7	15,3	14,9	14,6	14,6	14,6	14,6
<i>Podregion białostocki</i>	<i>14,8</i>	<i>14,1</i>	<i>14,2</i>	<i>15,0</i>	<i>15,8</i>	<i>16,1</i>	<i>16,1</i>	<i>15,9</i>	<i>15,6</i>	<i>15,3</i>	<i>15,4</i>	<i>15,4</i>	<i>15,2</i>
Białostocki	17,8	16,9	17,1	18,4	19,4	19,7	19,4	19,2	18,8	18,5	18,6	18,6	18,4
Sokólski	17,2	16,4	16,4	17,1	17,9	17,8	17,8	17,6	17,3	17,2	17,4	17,2	17,3
m. Białystok	13,1	12,5	12,7	13,3	14,0	14,4	14,5	14,4	14,0	13,7	13,8	13,8	13,6
<i>Podregion łomżyński</i>	<i>13,2</i>	<i>12,3</i>	<i>12,2</i>	<i>13,3</i>	<i>14,1</i>	<i>14,1</i>	<i>13,9</i>	<i>13,5</i>	<i>13,1</i>	<i>12,7</i>	<i>12,8</i>	<i>12,9</i>	<i>12,9</i>
Bielski	9,3	9,0	8,4	9,2	10,1	10,3	10,0	9,6	9,3	9,3	9,1	9,3	9,2
Hajnowski	12,2	11,5	11,6	13,6	14,5	14,6	14,2	13,7	13,1	12,8	13,0	13,0	12,9
Kolneński	19,8	18,6	18,9	19,6	20,2	19,9	20,1	19,0	18,6	18,6	18,8	19,3	19,8
Łomżyński	13,1	12,1	12,6	13,1	14,0	13,9	13,9	13,4	12,8	12,2	12,2	12,5	12,6
Siemiatycki	10,7	9,7	9,4	10,3	11,3	11,2	11,0	10,9	10,7	10,1	10,2	10,5	10,4
Wysokomazowiecki	8,9	8,1	8,0	8,9	9,5	9,4	9,3	8,9	8,8	8,5	8,6	8,8	9,0
Zambrowski	16,6	15,6	15,7	17,3	18,4	18,6	18,3	17,9	17,5	16,8	16,7	16,1	15,9
m. Łomża	17,3	16,0	15,8	17,0	17,9	17,8	17,7	17,2	16,6	16,2	16,3	16,6	16,3
<i>Podregion suwalski</i>	<i>16,4</i>	<i>15,3</i>	<i>15,4</i>	<i>16,5</i>	<i>17,5</i>	<i>17,6</i>	<i>17,4</i>	<i>16,9</i>	<i>16,4</i>	<i>16,0</i>	<i>15,8</i>	<i>15,8</i>	<i>15,9</i>
Augustowski	19,6	17,6	17,8	19,4	20,6	20,5	20,5	19,7	18,9	18,5	18,2	18,5	18,8
Grajewski	22,9	21,7	22,0	22,8	23,9	23,8	23,5	23,1	22,4	21,7	21,8	22,1	22,5

a) Patrz uwagi metodyczne na str. 8, pkt 2.

a) See methodological notes on page 8, item. 2.

TABL. 34. STOPA BEZROBOCIA WEDŁUG WOJEWÓDZTW, PODREGIONÓW ORAZ POWIATÓW^{a)} (cd.)

Stan w końcu miesiąca

UNEMPLOYMENT RATE BY VOIVODSHIPS, SUBREGIONS AND POWIATS^{a)} (cont.)

As of the end of a month

WOJEWÓDZTWA PODREGIONY POWIATY	2012				2013								
	03	06	09	12'	01'	02'	03'	04'	05'	06'	07	08	09
	w % in %												
Moniecki	13,2	12,7	12,8	13,5	14,1	14,2	14,2	13,7	13,6	13,7	13,7	13,5	13,6
Sejneński	20,3	20,2	20,7	20,4	21,5	21,2	20,4	19,1	18,8	18,6	19,3	19,4	19,7
Suwański	10,8	9,6	9,7	10,8	11,8	12,1	11,9	11,7	11,2	10,7	10,3	10,1	10,0
m. Suwałki	13,0	12,0	12,0	13,3	14,5	14,8	14,7	14,5	14,0	13,5	13,0	12,7	12,4
POMORSKIE	13,4	12,3	12,4	13,4	14,3	14,6	14,6	14,2	13,7	13,2	13,0	12,8	13,0
<i>Podregion gdański</i>	<i>14,2</i>	<i>12,7</i>	<i>13,2</i>	<i>14,3</i>	<i>15,4</i>	<i>15,8</i>	<i>15,7</i>	<i>15,3</i>	<i>14,7</i>	<i>13,9</i>	<i>13,4</i>	<i>13,2</i>	<i>13,7</i>
Gdański	8,7	8,4	8,5	9,0	9,7	10,3	10,5	10,6	10,4	10,1	10,0	9,9	9,9
Kartuski	10,7	9,6	10,2	10,9	11,9	12,1	12,0	11,7	11,2	10,7	10,7	10,5	11,1
Nowodworski	30,5	26,7	27,6	30,9	32,0	32,3	31,7	30,5	29,3	27,6	26,5	26,2	27,8
Pucki	15,3	12,6	12,5	15,4	16,7	17,0	17,1	16,4	15,2	13,6	11,8	11,9	12,9
Wejherowski	16,4	15,2	15,7	16,4	17,6	18,1	17,9	17,4	16,8	16,3	15,8	15,4	15,6
<i>Podregion słupski</i>	<i>19,8</i>	<i>18,4</i>	<i>18,7</i>	<i>19,9</i>	<i>20,9</i>	<i>21,0</i>	<i>20,8</i>	<i>20,3</i>	<i>19,8</i>	<i>19,1</i>	<i>19,0</i>	<i>19,1</i>	<i>19,3</i>
Bytowski	22,8	21,4	22,3	23,6	24,4	24,5	24,1	23,2	23,1	22,5	22,9	22,9	23,1
Chojnicki	20,7	19,3	20,0	20,0	21,0	21,1	21,0	20,7	20,1	19,1	19,1	19,4	19,5
Człuchowski	23,2	21,3	21,7	23,8	24,9	24,9	25,0	24,5	23,7	23,0	22,9	23,1	23,3
Lęborski	20,9	18,9	18,8	21,4	22,7	22,9	22,7	22,0	21,0	20,6	19,9	19,8	20,2
Słupski	22,8	21,4	21,3	22,8	24,0	23,9	23,7	23,0	22,3	21,5	21,2	21,3	21,7
m. Słupsk	12,3	11,3	11,4	12,0	12,8	13,0	12,9	12,7	12,5	12,0	12,0	12,0	11,9
<i>Podregion starogardzki</i>	<i>19,4</i>	<i>17,6</i>	<i>17,6</i>	<i>19,2</i>	<i>20,6</i>	<i>20,9</i>	<i>20,8</i>	<i>20,1</i>	<i>19,3</i>	<i>18,7</i>	<i>18,4</i>	<i>18,1</i>	<i>18,0</i>
Kościerski	15,6	13,6	13,8	15,6	16,5	16,7	16,4	15,7	15,0	14,4	14,1	14,0	14,4
Kwidzyński	19,5	18,2	17,7	19,9	21,8	22,2	22,1	21,4	20,5	19,4	19,1	18,3	17,6
Malborski	25,9	24,3	23,7	25,1	26,7	27,4	27,3	27,1	26,2	25,3	24,9	24,7	24,7
Starogardzki	20,5	18,5	19,2	20,9	21,9	21,8	21,8	20,8	19,7	19,6	19,1	18,8	18,7
Tczewski	14,7	13,2	12,6	13,7	15,0	15,4	15,3	15,0	14,3	13,7	13,8	13,6	13,7
Sztumski	27,0	24,7	25,4	27,3	29,8	29,9	29,9	29,1	28,8	27,8	27,8	27,2	27,4
<i>Podregion trójmiejski</i>	<i>6,1</i>	<i>5,7</i>	<i>5,8</i>	<i>6,2</i>	<i>6,7</i>	<i>7,0</i>	<i>7,1</i>	<i>7,1</i>	<i>6,9</i>	<i>6,7</i>	<i>6,6</i>	<i>6,5</i>	<i>6,5</i>
m. Gdańsk	6,2	5,9	5,9	6,3	6,7	7,2	7,4	7,4	7,2	6,9	6,9	6,8	6,8
m. Gdynia	6,0	5,8	5,9	6,5	6,8	7,0	7,1	7,0	6,8	6,6	6,5	6,4	6,3
m. Sopot	4,4	4,3	4,2	4,6	4,9	5,2	5,2	5,1	4,9	4,7	4,8	4,7	4,8
ŚLĄSKIE	11,0	10,2	10,4	11,1	11,9	12,1	12,0	11,9	11,5	11,2	11,1	11,1	11,1
<i>Podregion bielski</i>	<i>10,3</i>	<i>9,4</i>	<i>9,6</i>	<i>10,5</i>	<i>11,1</i>	<i>11,4</i>	<i>11,3</i>	<i>11,0</i>	<i>10,6</i>	<i>10,3</i>	<i>10,1</i>	<i>10,1</i>	<i>10,1</i>
Bielski	10,6	9,8	10,0	11,0	11,6	11,8	11,6	11,4	10,9	10,6	10,4	10,4	10,2
Cieszyński	11,1	10,0	10,0	10,8	11,3	11,6	11,5	11,3	10,8	10,6	10,6	10,5	10,6
Żywiecki	15,5	14,2	14,6	16,4	17,6	18,0	17,9	17,2	16,5	16,1	15,9	15,9	16,3
m. Bielsko-Biała	6,8	6,3	6,3	6,7	7,1	7,3	7,3	7,3	7,0	6,8	6,5	6,6	6,3
<i>Podregion bytomski</i>	<i>15,9</i>	<i>14,9</i>	<i>15,2</i>	<i>15,5</i>	<i>16,2</i>	<i>16,5</i>	<i>16,4</i>	<i>16,4</i>	<i>16,1</i>	<i>15,8</i>	<i>15,7</i>	<i>15,6</i>	<i>15,6</i>
Lubliniecki	14,3	13,4	13,1	13,4	14,3	14,8	14,7	14,3	13,7	13,5	13,6	13,6	13,5
Tarnogórski	11,7	11,0	11,3	11,6	12,4	12,5	12,4	12,2	12,2	11,8	11,6	11,6	11,7
m. Bytom	20,6	19,0	19,5	19,9	20,6	21,0	20,7	21,1	20,8	20,5	20,3	20,2	20,0
m. Piekary Śląskie	15,6	15,6	15,9	16,1	16,7	16,8	16,9	16,7	16,7	16,2	16,5	16,0	16,3
<i>Podregion częstochowski</i>	<i>15,4</i>	<i>14,7</i>	<i>15,0</i>	<i>15,9</i>	<i>16,9</i>	<i>17,1</i>	<i>17,0</i>	<i>16,7</i>	<i>16,2</i>	<i>15,8</i>	<i>15,7</i>	<i>15,8</i>	<i>15,8</i>
Częstochowski	19,7	18,6	19,4	20,5	21,7	22,1	21,8	21,3	20,8	20,3	20,3	20,6	20,7
Kłobucki	14,5	13,7	13,2	14,6	16,4	16,7	16,7	16,1	15,1	14,8	14,1	14,1	14,2
Myszkowski	20,1	19,1	19,0	19,7	21,5	21,6	21,5	21,3	20,8	20,4	20,5	20,1	20,0
m. Częstochowa	12,9	12,5	12,9	13,6	14,1	14,3	14,2	14,0	13,7	13,3	13,2	13,5	13,5

a) Patrz uwagi metodyczne na str. 8, pkt 2.

a) See methodological notes on page 8, item. 2.

TABL. 34. STOPA BEZROBOCIA WEDŁUG WOJEWÓDZTW, PODREGIONÓW ORAZ POWIATÓW^{a)} (cd.)

Stan w końcu miesiąca

UNEMPLOYMENT RATE BY VOIVODSHIPS, SUBREGIONS AND POWIATS^{a)} (cont.)

As of the end of a month

WOJEWÓDZTWA PODREGIONY POWIATY	2012				2013								
	03	06	09	12*	01*	02*	03*	04*	05*	06*	07	08	09
	w % in %												
Podregion gliwicki	9,6	9,0	9,3	9,8	10,4	10,6	10,6	10,6	10,3	10,1	10,0	9,9	9,8
Gliwicki	10,1	9,3	9,7	10,3	10,7	10,8	10,8	10,8	10,7	10,3	10,3	10,2	10,0
m. Gliwice	7,1	6,6	6,8	7,2	7,7	7,9	7,9	8,1	7,9	7,7	7,7	7,6	7,5
m. Zabrze	13,6	12,8	13,0	13,6	14,7	14,8	14,9	14,6	14,1	13,8	13,6	13,6	13,5
Podregion katowicki	7,8	7,3	7,3	7,8	8,5	8,7	8,8	8,7	8,5	8,2	8,1	8,0	8,0
m. Chorzów	12,7	12,0	11,3	11,6	12,7	13,0	13,1	12,9	12,8	12,4	12,3	12,0	12,0
m. Katowice	4,9	4,7	4,9	5,2	5,6	5,7	5,8	5,7	5,6	5,4	5,4	5,4	5,4
m. Mysłowice	9,8	8,7	9,0	9,8	10,6	10,8	11,2	11,1	10,7	10,2	9,9	9,7	9,7
m. Ruda Śląska	9,1	8,3	8,3	9,0	10,0	10,4	10,5	10,5	10,0	9,7	9,5	9,2	9,3
m. Siemianowice Śląskie	14,9	13,7	13,5	14,3	15,3	15,6	15,7	15,2	14,9	14,6	14,6	14,6	15,0
m. Świętochłowice	18,2	17,4	16,8	18,2	19,9	19,9	20,2	19,8	19,0	18,2	18,2	17,9	18,2
Podregion rybnicki	9,8	8,7	8,9	9,7	10,3	10,5	10,4	10,2	9,9	9,7	9,6	9,6	9,7
Raciborski	8,9	7,9	7,9	8,9	9,7	9,9	9,8	9,7	9,3	9,0	8,9	8,6	8,6
Rybnicki	12,1	11,3	11,6	12,3	13,4	13,6	13,2	13,0	12,7	12,5	12,2	12,2	12,4
Wodzisławski	11,6	10,3	10,6	11,3	12,0	12,2	12,0	11,7	11,5	11,3	11,3	11,3	11,5
m. Jastrzębie-Zdrój	9,3	8,3	8,1	9,1	9,3	9,5	9,5	9,4	9,4	9,2	9,2	9,3	9,5
m. Rybnik	8,4	7,4	7,6	8,1	8,6	8,7	8,7	8,4	8,2	7,9	7,7	7,9	8,0
m. Żory	10,6	9,2	9,8	11,1	12,0	11,9	11,6	11,3	10,8	10,4	10,3	10,4	10,1
Podregion sosnowiecki	14,6	13,7	13,9	14,9	15,8	16,0	15,9	15,7	15,2	15,0	14,8	14,6	14,5
Będziński	15,6	14,6	14,6	15,8	16,8	17,4	17,3	16,7	16,4	16,3	16,2	16,1	16,0
Zawierciański	17,7	17,2	17,4	18,2	19,4	19,7	19,8	19,6	18,8	18,3	18,1	17,8	17,7
m. Dąbrowa Górnicza	12,2	11,3	11,4	12,6	13,3	13,3	13,3	13,2	12,8	12,6	12,5	12,3	12,2
m. Jaworzno	11,7	10,8	10,6	11,6	12,6	13,0	12,8	12,6	12,1	11,7	11,5	11,1	10,9
m. Sosnowiec	14,9	14,0	14,5	15,3	16,1	16,2	15,9	15,8	15,4	15,2	14,8	14,8	14,8
Podregion tyski	6,9	6,2	6,6	7,1	7,9	8,1	8,0	7,9	7,5	7,2	7,2	7,1	7,1
Mikołowski	7,9	7,4	7,5	8,1	8,7	8,8	8,9	8,9	8,7	8,6	8,5	8,3	8,5
Pszczynski	7,4	6,3	6,5	7,2	8,0	8,1	8,0	7,8	7,1	6,7	6,7	6,7	6,7
Bieruńsko-lędziński	5,5	4,8	5,6	6,0	6,8	6,9	6,8	6,4	6,1	6,0	6,0	6,0	5,9
m. Tychy	6,4	6,0	6,5	6,9	7,8	8,1	8,1	7,9	7,5	7,2	7,2	7,2	7,1
ŚWIĘTOKRZYSKIE	16,0	14,8	14,8	16,0	16,9	17,0	16,8	16,3	15,9	15,6	15,7	15,8	15,9
Podregion kielecki	17,7	16,5	16,5	17,8	18,8	18,9	18,7	18,3	17,8	17,5	17,5	17,7	17,7
Kielecki	19,4	17,8	18,0	19,7	20,9	20,9	21,0	20,3	19,8	19,4	19,5	19,8	20,0
Konecki	23,5	21,4	21,1	22,6	23,7	24,0	23,6	23,2	22,6	22,2	22,4	22,6	22,7
Ostrowiecki	21,3	20,1	20,0	22,2	23,1	23,0	22,8	22,4	21,7	21,5	21,4	21,7	21,3
Skarżyski	26,5	25,5	25,4	27,4	28,4	28,3	28,2	27,7	26,9	26,6	26,8	26,8	27,1
Starachowicki	18,4	17,3	17,4	18,8	20,0	20,1	19,9	19,3	18,9	18,2	18,5	18,3	18,1
m. Kielce	10,7	10,1	10,1	10,7	11,3	11,7	11,4	11,3	10,8	10,7	10,7	10,7	10,9
Podregion sandomiersko- jędrzejowski	13,5	12,3	12,2	13,4	14,1	14,1	13,9	13,3	13,1	12,8	13,0	13,0	13,2
Buski	9,3	7,8	7,8	9,1	10,0	10,4	10,1	9,0	8,3	8,0	8,0	8,0	8,4
Jędrzejowski	14,5	13,5	13,1	13,9	14,8	15,1	14,9	14,6	14,8	14,8	14,9	14,5	14,5
Kazimierski	12,6	11,9	12,1	12,6	12,9	12,9	12,9	12,5	12,5	12,4	12,7	12,7	13,1
Opatowski	21,4	20,5	20,5	22,6	23,0	22,2	22,0	21,2	21,7	20,7	21,5	21,8	22,5
Pińczowski	9,6	8,9	8,9	9,8	10,6	10,7	10,6	10,1	10,2	9,7	9,6	9,7	9,6
Sandomierski	13,1	11,8	12,1	12,8	13,2	13,2	13,2	12,9	12,5	12,2	12,5	12,6	12,8
Staszowski	13,1	11,2	11,2	12,9	13,9	14,3	13,7	12,6	11,8	11,5	11,7	11,7	11,7
Włoszczowski	14,9	14,1	13,4	14,3	15,4	15,1	14,8	14,7	14,4	14,4	14,4	14,4	14,5

a) Patrz uwagi metodyczne na str. 8, pkt 2.

a) See methodological notes on page 8, item. 2.

TABL. 34. STOPA BEZROBOCIA WEDŁUG WOJEWÓDZTW, PODREGIONÓW ORAZ POWIATÓW^{a)} (cd.)

Stan w końcu miesiąca

UNEMPLOYMENT RATE BY VOIVODSHIPS, SUBREGIONS AND POWIATS^{a)} (cont.)

As of the end of a month

WOJEWÓDZTWA PODREGIONY POWIATY	2012				2013								
	03	06	09	12*	01*	02*	03*	04*	05*	06*	07	08	09
	w % in %												
WARMIŃSKO-MAZURSKIE	21,2	19,4	19,5	21,3	22,4	22,6	22,4	21,8	21,0	20,4	20,4	20,3	20,4
<i>Podregion elbląski</i>	<i>21,2</i>	<i>19,8</i>	<i>19,9</i>	<i>21,5</i>	<i>22,5</i>	<i>22,8</i>	<i>22,9</i>	<i>22,5</i>	<i>21,9</i>	<i>21,2</i>	<i>21,2</i>	<i>21,3</i>	<i>21,3</i>
Braniewski	31,1	28,2	28,1	31,5	32,6	32,0	31,6	30,9	31,0	29,6	30,7	31,2	31,8
Działdowski	24,8	23,5	23,9	26,0	27,2	27,4	27,5	27,1	26,6	25,8	25,9	26,1	25,8
Elbląski	28,0	26,4	26,0	28,2	29,2	29,8	30,3	29,5	28,7	28,0	28,1	28,2	28,5
Iławski	13,6	12,6	12,4	13,2	14,3	14,7	14,7	14,3	13,5	12,8	12,3	12,5	12,2
Nowomiejski	22,4	20,3	20,6	22,4	24,0	24,3	24,4	24,0	23,5	22,7	22,7	22,4	23,0
Ostródzki	22,8	21,3	22,1	23,8	24,8	25,0	24,8	24,4	23,7	23,0	23,4	23,2	23,2
m. Elbląg	17,2	16,7	16,1	17,0	17,4	18,1	18,7	18,4	18,0	17,6	17,3	17,2	17,2
<i>Podregion etcki</i>	<i>25,5</i>	<i>23,3</i>	<i>23,3</i>	<i>25,7</i>	<i>27,2</i>	<i>27,3</i>	<i>26,9</i>	<i>26,0</i>	<i>24,9</i>	<i>24,1</i>	<i>24,0</i>	<i>23,9</i>	<i>24,1</i>
Etcki	26,0	24,8	24,5	26,9	27,6	27,6	27,6	26,9	26,2	25,6	25,5	25,1	25,2
Giżycki	18,1	14,6	15,5	18,8	20,3	20,5	19,9	18,8	17,5	16,4	16,1	16,0	16,3
Olecki	22,6	21,2	21,4	23,1	24,5	24,6	24,4	23,9	22,8	22,3	22,1	22,0	22,0
Piski	33,1	31,0	30,7	30,9	34,2	33,9	33,2	31,7	30,8	30,2	30,6	30,6	30,8
Gołdapski	24,3	22,3	21,7	25,2	26,1	26,5	25,9	25,2	24,0	23,1	23,4	23,6	23,7
Węgorzewski	29,7	25,2	25,6	30,3	32,0	31,9	31,2	30,4	28,4	26,4	25,7	25,8	26,2
<i>Podregion olsztyński</i>	<i>19,5</i>	<i>17,3</i>	<i>17,6</i>	<i>19,3</i>	<i>20,2</i>	<i>20,4</i>	<i>20,2</i>	<i>19,5</i>	<i>18,6</i>	<i>18,2</i>	<i>18,1</i>	<i>18,1</i>	<i>18,1</i>
Bartoszycki	30,3	28,1	28,4	29,8	31,0	30,4	30,2	29,6	28,9	28,4	28,9	29,0	29,0
Kętrzyński	30,7	27,2	26,5	30,2	31,1	31,2	31,2	30,0	28,4	28,1	27,9	28,1	28,4
Lidzbarski	27,3	24,6	23,9	25,1	26,6	26,9	27,0	26,4	25,8	25,3	25,6	25,1	25,3
Mrągowski	23,2	16,8	18,4	23,3	24,4	24,6	24,2	22,7	20,3	18,9	18,7	18,4	19,1
Nidzicki	22,4	19,4	19,9	23,0	24,1	24,3	24,1	23,7	22,6	21,6	21,6	20,6	20,7
Olsztyński	22,1	20,0	20,4	22,0	23,3	23,8	23,2	22,5	21,7	21,1	20,9	21,1	21,0
Szczygieński	27,1	25,6	26,0	26,0	26,6	27,0	26,4	25,9	25,0	24,0	24,3	24,0	24,1
m. Olsztyn	7,9	7,4	7,8	8,4	8,8	9,2	9,0	8,7	8,4	8,4	8,1	8,2	8,1
WIELKOPOLSKIE	9,9	9,0	9,1	9,8	10,5	10,8	10,7	10,4	10,0	9,6	9,5	9,5	9,4
<i>Podregion kaliski</i>	<i>10,6</i>	<i>9,3</i>	<i>9,2</i>	<i>10,1</i>	<i>11,0</i>	<i>11,4</i>	<i>11,2</i>	<i>10,9</i>	<i>10,3</i>	<i>9,9</i>	<i>9,5</i>	<i>9,5</i>	<i>9,5</i>
Jarociński	14,9	13,7	13,0	14,0	15,6	16,1	15,7	15,3	14,3	14,0	13,5	13,3	13,4
Kaliski	8,8	7,8	8,2	8,8	9,4	9,8	9,7	9,4	8,9	8,7	8,3	8,2	8,3
Kępiński	7,1	6,0	5,8	5,8	6,5	6,6	6,4	6,2	6,0	5,6	5,4	5,4	5,4
Krotoszyński	11,5	9,8	9,1	10,1	11,1	11,5	11,6	11,2	10,5	9,9	9,5	9,3	9,2
Ostrowski	11,1	9,7	9,7	11,1	11,9	12,2	12,1	11,6	10,8	10,4	9,9	9,8	10,0
Ostrzeszowski	11,0	9,1	9,4	10,6	11,7	11,8	11,6	11,1	10,3	9,9	9,9	9,9	9,9
Pleszewski	13,2	11,6	11,2	13,1	14,2	14,8	14,3	13,9	13,4	12,6	12,4	12,6	12,7
m. Kalisz	8,3	7,7	8,0	8,4	9,0	9,4	9,2	9,3	9,1	8,8	8,5	8,5	8,4
<i>Podregion koniński</i>	<i>15,3</i>	<i>14,1</i>	<i>14,3</i>	<i>15,3</i>	<i>16,3</i>	<i>16,7</i>	<i>16,5</i>	<i>16,0</i>	<i>15,4</i>	<i>14,9</i>	<i>14,9</i>	<i>15,0</i>	<i>15,1</i>
Gnieźnieński	15,3	14,5	14,5	14,9	16,1	16,5	16,6	16,4	16,0	15,5	15,2	15,2	15,2
Kolski	15,0	13,7	13,8	15,7	16,5	16,7	16,3	15,7	15,1	14,7	14,9	15,1	15,2
Koniński	18,1	16,5	17,1	18,7	19,7	20,0	19,8	19,0	18,1	17,5	17,4	17,6	18,1
Słupecki	17,4	16,2	16,2	17,5	18,6	19,1	18,6	17,8	17,0	16,8	17,0	16,9	16,9
Turecki	12,7	11,3	11,2	12,1	13,2	13,5	13,3	12,6	12,0	11,5	11,5	11,5	11,0
Wrzesiński	14,5	13,3	14,0	14,8	15,8	16,3	16,1	15,8	15,3	14,9	15,0	14,9	15,1
m. Konin	13,9	13,0	13,1	13,6	14,2	14,5	14,3	14,1	13,8	13,5	13,3	13,5	13,7
<i>Podregion leszczyński</i>	<i>9,6</i>	<i>8,7</i>	<i>8,8</i>	<i>9,5</i>	<i>10,4</i>	<i>10,7</i>	<i>10,5</i>	<i>10,2</i>	<i>9,7</i>	<i>9,2</i>	<i>9,1</i>	<i>8,9</i>	<i>8,8</i>
Gostyński	12,8	10,9	11,1	12,3	13,3	13,7	13,5	13,1	12,5	12,0	11,7	11,2	11,2
Grodziski	10,1	10,0	10,4	10,6	11,2	11,6	11,5	11,3	10,8	10,3	10,3	9,9	9,8

a) Patrz uwagi metodyczne na str. 8, pkt 2.

a) See methodological notes on page 8, item. 2.

TABL. 34. STOPA BEZROBOCIA WEDŁUG WOJEWÓDZTW, PODREGIONÓW ORAZ POWIATÓW^{a)} (dok.)

Stan w końcu miesiąca

UNEMPLOYMENT RATE BY VOIVODSHIPS, SUBREGIONS AND POWIATS^{a)} (cont.)

As of the end of a month

WOJEWÓDZTWA PODREGIONY POWIATY	2012				2013								
	03	06	09	12	01	02	03	04	05	06	07	08	09
	w % in %												
Kościański	9,4	8,5	8,7	9,7	10,6	10,9	10,8	10,5	9,9	9,4	9,3	9,0	8,9
Leszczyński	9,2	8,2	8,3	9,0	9,7	10,2	10,0	9,5	9,0	8,5	8,2	8,3	8,2
Międzychodzki	10,7	10,3	9,2	11,7	12,6	11,9	11,4	10,8	10,2	9,5	9,4	9,0	9,6
Nowotomyski	7,5	6,5	7,0	7,4	8,5	8,7	8,5	8,3	7,9	7,3	7,2	6,8	6,6
Rawicki	11,4	10,4	10,2	10,9	11,7	11,8	11,8	11,5	11,1	10,7	11,0	10,8	10,7
Wolsztyński	6,6	5,9	6,2	6,7	7,4	7,6	7,5	7,2	6,7	6,0	6,1	6,1	6,0
m. Leszno	8,8	8,3	8,5	8,7	9,6	10,0	10,0	9,8	9,4	9,1	8,9	8,9	8,7
Podregion piłski	16,5	15,2	15,3	16,4	17,2	17,4	17,1	16,5	16,0	15,5	15,5	15,5	15,2
Chodzieski	17,1	15,8	16,1	16,6	17,7	18,2	17,6	17,1	16,9	16,4	16,1	16,1	16,1
Czarnkowsko-Trzcieńsk	16,0	14,4	14,5	15,1	15,6	15,5	14,7	14,1	13,6	13,3	13,6	14,0	14,1
Piłski	13,2	12,1	12,4	13,7	14,3	14,9	14,7	14,2	13,7	13,2	12,9	12,6	12,2
Wągrowiecki	21,4	20,2	20,6	22,2	23,0	22,7	22,7	22,4	21,8	21,4	21,5	21,8	21,3
Złotowski	19,2	17,9	17,3	18,2	19,1	19,5	19,2	18,2	17,5	17,2	17,2	16,9	16,6
Podregion poznański	7,4	7,0	7,0	7,5	8,1	8,3	8,3	8,2	8,0	7,7	7,6	7,5	7,4
Obornicki	11,7	11,5	11,6	12,3	13,3	14,0	13,6	13,3	13,1	12,8	12,5	12,4	12,3
Poznański	4,3	4,1	4,1	4,6	5,0	5,2	5,3	5,2	5,1	4,8	4,8	4,7	4,6
Szamotulski	12,1	11,4	11,1	11,4	12,0	11,9	11,5	11,2	11,0	10,7	10,4	10,4	10,3
Średzki	14,3	13,8	13,6	14,2	15,2	15,3	15,3	15,5	15,2	15,0	14,9	14,8	15,0
Śremski	9,6	8,9	9,2	10,2	11,3	11,5	11,5	11,3	10,9	10,6	10,2	10,0	10,1
Podregion m. Poznań	4,0	3,7	3,8	4,2	4,4	4,6	4,6	4,6	4,5	4,4	4,4	4,3	4,2
m. Poznań	4,0	3,7	3,8	4,2	4,4	4,6	4,6	4,6	4,5	4,4	4,4	4,3	4,2
ZACHODNIOPOMORSKIE	18,5	16,7	16,7	18,2	19,3	19,4	19,0	18,5	17,8	17,2	16,9	16,7	16,9
Podregion koszaliński	21,6	19,4	19,1	21,3	22,6	22,6	22,1	21,6	20,6	19,8	19,5	19,4	19,7
Białogardzki	28,9	26,9	26,2	28,9	30,7	30,7	29,8	29,3	28,7	28,0	27,3	27,0	27,9
Drawski	26,0	24,5	23,8	24,9	25,9	25,4	25,0	24,6	23,3	23,2	22,9	23,0	23,3
Kołobrzeski	14,2	10,4	9,9	11,9	13,5	14,0	13,7	13,1	11,7	10,8	10,0	10,2	11,3
Koszaliński	28,4	24,9	25,2	28,1	30,1	30,3	29,3	28,6	27,1	26,2	25,8	25,7	25,9
Sławiński	26,5	24,2	24,5	27,2	28,2	28,2	27,8	26,4	25,1	23,5	22,7	22,3	23,2
Szczecinecki	27,1	25,2	25,4	27,6	29,1	29,1	28,5	27,6	26,6	26,0	26,2	26,4	26,3
Świdwiński	26,6	23,1	22,6	26,7	27,9	27,4	27,0	26,7	26,0	24,5	24,8	24,9	24,8
Wałecki	21,2	18,9	17,4	20,6	21,7	21,2	21,1	20,6	19,7	18,5	18,3	17,9	17,3
m. Koszalin	12,4	11,6	11,7	12,4	13,2	13,6	13,3	13,2	12,7	12,4	12,2	12,1	12,0
Podregion stargardzki	23,7	21,3	21,3	23,7	25,0	25,2	24,7	23,6	22,8	22,0	21,9	21,9	22,0
Choszczeński	27,8	26,3	26,3	28,5	29,8	29,6	28,6	27,6	26,9	26,6	26,6	26,8	27,0
Gryficki	25,6	20,5	20,6	25,4	27,3	27,7	27,4	25,4	23,9	22,0	20,8	20,7	22,4
Myśliborski	18,1	17,0	16,8	18,9	19,7	19,8	19,3	18,8	18,4	17,9	18,0	18,1	18,1
Pyrzycki	28,2	25,3	25,9	28,5	30,0	29,9	29,1	27,5	26,8	26,0	26,5	26,9	26,8
Stargardzki	20,7	19,0	18,8	20,0	21,3	21,5	21,3	20,7	19,9	19,5	19,4	19,1	18,9
Łobeski	30,7	27,8	27,5	29,8	30,6	31,2	30,8	29,6	28,4	27,4	27,8	27,8	27,2
Podregion m. Szczecin	10,8	10,4	10,7	11,0	11,6	11,7	11,6	11,5	11,3	11,1	10,7	10,5	10,6
m. Szczecin	10,8	10,4	10,7	11,0	11,6	11,7	11,6	11,5	11,3	11,1	10,7	10,5	10,6
Podregion szczeciński	18,8	16,6	16,4	17,7	18,6	18,8	18,5	18,0	17,3	16,6	16,4	16,0	16,1
Goleniowski	17,5	15,6	15,3	15,9	16,7	17,0	16,4	15,8	15,3	14,8	14,4	14,2	14,0
Gryfiński	22,5	20,8	20,7	22,2	23,2	23,6	23,4	22,7	22,3	21,8	21,8	21,5	21,5
Kamieński	26,0	20,5	20,8	25,5	26,7	26,8	26,1	24,9	23,0	21,8	20,9	20,9	21,8
Policki	16,5	15,8	15,3	14,7	15,4	15,7	15,8	15,9	15,6	15,2	15,0	14,1	14,0
m. Świnoujście	11,2	8,8	8,6	10,0	11,2	11,2	11,1	10,4	9,5	8,7	8,8	8,7	9,1

a) Patrz uwagi metodyczne na str. 8, pkt 2.

a) See methodological notes on page 8, item. 2.

TABL. 35. BEZROBOTNI WEDŁUG WIEKU, REGIONÓW, WOJEWÓDZTW, PODREGIONÓW I POWIATÓW

Stan w końcu września 2013 r.

UNEMPLOYED PERSONS BY AGE, REGIONS, VOIVODSHIPS, SUBREGIONS AND POWIATS
As of the end of September 2013

REGIONY <i>REGIONS</i> WOJEWÓDZTWA <i>VOIVODSHIPS</i> PODREGIONY <i>SUBREGIONS</i> POWIATY <i>POWIATS</i>	Ogółem <i>Total</i>	W wieku <i>By age</i>				
		24 lata i mniej <i>24 years and less</i>	25—34	35—44	45—54	55 lat i więcej <i>55 years and more</i>
w osobach <i>in persons</i>						
POLSKA <i>POLAND</i>	2083116	398297	602264	417230	381336	283989
REGION CENTRALNY	428419	74253	119568	88526	79922	66150
ŁÓDZKIE	147371	24446	39790	30806	28627	23702
<i>Podregion łódzki</i>	23916	3359	6149	5537	4901	3970
łódzki wschodni	3468	576	905	762	676	549
pabianicki	7443	919	1871	1772	1568	1313
zgierski	11253	1544	2897	2633	2336	1843
brzeziński	1752	320	476	370	321	265
<i>Podregion m. Łódź</i>	41669	3941	10120	9289	9120	9199
m. Łódź	41669	3941	10120	9289	9120	9199
<i>Podregion piotrkowski</i>	35947	6568	10597	7506	6601	4675
bełchatowski	7298	1407	2382	1378	1214	917
opoczyński	5114	989	1486	1128	921	590
piotrkowski	4145	994	1297	733	660	461
radomszczański	7146	1287	1913	1573	1390	983
tomaszowski	7877	1309	2203	1722	1530	1113
m. Piotrków Trybunalski	4367	582	1316	972	886	611
<i>Podregion sieradzki</i>	26202	6199	7390	4871	4507	3235
łaski	3692	780	969	751	700	492
pajęczański	2731	622	830	524	457	298
poddębicki	2591	689	752	478	417	255
sieradzki	7004	1769	1991	1215	1173	856
wieluński	4106	1041	1191	748	627	499
wieruszowski	1938	522	520	334	293	269
zduńskowolski	4140	776	1137	821	840	566
<i>Podregion skierniewicki</i>	19637	4379	5534	3603	3498	2623
kutnowski	7224	1533	2014	1450	1315	912
łęczycki	3351	873	906	559	627	386
łowicki	3521	764	966	676	599	516
rawski	1954	451	568	316	342	277
skierniewicki	1305	403	382	186	196	138
m. Skierniewice	2282	355	698	416	419	394
MAZOWIECKIE	281048	49807	79778	57720	51295	42448
<i>Podregion ciechanowsko-płocki</i>	45844	9461	12941	9428	8548	5466
ciechanowski	5866	1139	1596	1075	1185	871
gostyński	4166	894	1165	811	810	486
mławski	4888	1085	1344	929	937	593
płocki	7729	1750	2216	1703	1314	746
płoński	6289	1527	1768	1145	1080	769
sierpecki	4553	1030	1418	922	784	399
żuromiński	3906	831	1092	853	720	410
m. Płock	8447	1205	2342	1990	1718	1192
<i>Podregion ostrołęcko-siedlecki</i>	50064	12796	15363	8805	7607	5493
łosicki	1805	478	627	279	227	194
makowski	4930	1306	1419	904	764	537
ostrołęcki	6023	1737	1837	1054	921	474

TABL. 35. BEZROBOTNI WEDŁUG WIEKU, REGIONÓW, WOJEWÓDZTW, PODREGIONÓW I POWIATÓW (cd.)

Stan w końcu września 2013 r.

UNEMPLOYED PERSONS BY AGE, REGIONS, VOIVODSHIPS, SUBREGIONS AND POWIATS (cont.)

As of the end of September 2013

REGIONY REGIONY WOJEWÓDZTWA VOIVODSHIPS PODREGIONY SUBREGIONS POWIATY POWIATS	Ogółem Total	W wieku By age				
		24 lata i mniej 24 years and less	25—34	35—44	45—54	55 lat i więcej 55 years and more
w osobach in persons						
ostrowski	5248	1259	1581	979	853	576
przasnyski	3638	1061	1059	630	499	389
pułtuski	4978	1324	1485	912	725	532
siedlecki	3800	1159	1306	547	488	300
sokołowski	2700	786	869	400	346	299
węgrowski	4100	1118	1209	684	592	497
wyszkowski	4504	1314	1239	775	704	472
m. Ostrołęka	3970	584	1162	811	788	625
m. Siedlce	4368	670	1570	830	700	598
Podregion radomski	60911	11077	17367	12830	11572	8065
białobrzeski	2006	619	528	284	281	294
kozienicki	4630	971	1343	906	786	624
lipski	2497	665	736	411	397	288
przysuski	5450	1136	1469	1173	1060	612
radomski	16500	3309	4858	3439	3007	1887
szydlowiecki	5945	1031	1618	1432	1179	685
zwoleński	3192	799	969	619	458	347
m. Radom	20691	2547	5846	4566	4404	3328
Podregion m. st. Warszawa	55888	4495	15713	12774	10864	12042
m. st. Warszawa	55888	4495	15713	12774	10864	12042
Podregion warszawski-wschodni	38573	7181	10568	7679	7039	6106
garwoliński	6314	1673	1842	1056	990	753
legionowski	4998	690	1396	1138	875	899
miński	6051	1228	1720	1134	1042	927
nowodworski	3758	671	997	742	731	617
otwocki	4467	688	1143	895	914	827
wołomiński	12985	2231	3470	2714	2487	2083
Podregion warszawski-zachodni	29768	4797	7826	6204	5665	5276
grodziski	2620	409	648	514	513	536
grójecki	3537	917	988	588	499	545
piaseczyński	6087	772	1608	1389	1220	1098
pruskowski	5542	632	1397	1257	1097	1159
sochaczewski	4095	840	1129	777	747	602
warszawski zachodni	3504	372	850	748	802	732
żyrardowski	4383	855	1206	931	787	604
REGION POŁUDNIOWY	364141	72173	104694	72238	67763	47273
MAŁOPOLSKIE	158792	37725	45934	29980	27416	17737
Podregion krakowski	29509	7788	8600	5314	4665	3142
bocheński	4269	1222	1300	716	650	381
krakowski	9368	2040	2718	1751	1659	1200
miechowski	2425	827	749	398	275	176
myślenicki	6274	1765	1725	1175	1004	605
proszowicki	2387	962	711	347	231	136
wielicki	4786	972	1397	927	846	644
Podregion m. Kraków	25124	2713	7435	5389	5200	4387
m. Kraków	25124	2713	7435	5389	5200	4387

TABL. 35. BEZROBOTNI WEDŁUG WIEKU, REGIONÓW, WOJEWÓDZTW, PODREGIONÓW I POWIATÓW (cd.)

Stan w końcu września 2013 r.

UNEMPLOYED PERSONS BY AGE, REGIONS, VOIVODSHIPS, SUBREGIONS AND POWIATS (cont.)

As of the end of September 2013

REGIONY WOJEWÓDZTWA PODREGIONY POWIATY	REGIONS VOIVODSHIPS SUBREGIONS POWIATS	Ogółem Total	W wieku By age				55 lat i więcej 55 years and more
			24 lata i mniej 24 years and less	25—34	35—44	45—54	
w osobach in persons							
Podregion nowosądecki		47093	13055	13523	8774	7650	4091
gorlicki		6357	1651	1952	1212	1054	488
limanowski		10231	3109	2828	2009	1563	722
nowosądecki		12641	3801	3530	2334	2019	957
nowotarski		9188	2677	2594	1555	1426	936
tatrzański		3829	916	1068	700	641	504
m. Nowy Sącz		4847	901	1551	964	947	484
Podregion oświęcimski		31925	7097	9117	6046	5842	3823
chrzanowski		6858	1329	2089	1324	1292	824
olkuski		7044	1401	2102	1375	1276	890
oświęcimski		6844	1450	1980	1305	1310	799
suski		3756	1118	962	686	609	381
wadowicki		7423	1799	1984	1356	1355	929
Podregion tarnowski		25141	7072	7259	4457	4059	2294
brzeski		4590	1370	1289	760	742	429
dąbrowski		4836	1547	1474	881	622	312
tarnowski		9888	3165	2802	1624	1525	772
m. Tarnów		5827	990	1694	1192	1170	781
ŚLĄSKIE		205349	34448	58760	42258	40347	29536
Podregion bielski		27834	4795	7452	5751	5665	4171
bielski		5555	880	1547	1129	1181	818
cieszyński		7408	1433	2009	1526	1410	1030
żywiecki		8685	1816	2267	1831	1701	1070
m. Bielsko-Biała		6186	666	1629	1265	1373	1253
Podregion bytomski		23717	4412	6870	4821	4632	2982
lubliniecki		3579	857	1018	634	664	406
tarnogórski		5997	1232	1763	1210	1064	728
m. Bytom		11142	1785	3184	2362	2327	1484
m. Piekary Śląskie		2999	538	905	615	577	364
Podregion częstochowski		34336	4634	9430	7254	7218	5800
częstochowski		9267	1381	2613	2025	1913	1335
kłobucki		4554	1030	1237	869	831	587
myszkowski		5096	862	1539	1103	947	645
m. Częstochowa		15419	1361	4041	3257	3527	3233
Podregion gliwicki		19640	3481	5589	3862	3900	2808
gliwicki		3721	825	1079	680	696	441
m. Gliwice		7655	1120	2139	1497	1575	1324
m. Zabrze		8264	1536	2371	1685	1629	1043
Podregion katowicki		29156	4632	8641	6084	5854	3945
m. Chorzów		4976	732	1375	1109	1057	703
m. Katowice		11257	1530	3322	2358	2383	1664
m. Mysłowice		2827	463	887	584	561	332
m. Ruda Śląska		4418	926	1390	861	773	468
m. Siemianowice Śląskie		3208	543	935	682	629	419
m. Świętochłowice		2470	438	732	490	451	359
Podregion rybnicki		21068	4911	6306	4157	3563	2131
raciborski		2936	606	828	510	586	406
rybnicki		2148	514	682	382	358	212
wodzisławski		5598	1461	1634	1043	952	508

TABL. 35. BEZROBOTNI WEDŁUG WIEKU, REGIONÓW, WOJEWÓDZTW, PODREGIONÓW I POWIATÓW (cd.)

Stan w końcu września 2013 r.

UNEMPLOYED PERSONS BY AGE, REGIONS, VOIVODSHIPS, SUBREGIONS AND POWIATS (cont.)

As of the end of September 2013

REGIONY REGIONY WOJEWÓDZTWA VOIVODSHIPS PODREGIONY SUBREGIONS POWIATY POWIATS	Ogółem Total	W wieku By age				
		24 lata i mniej 24 years and less	25—34	35—44	45—54	55 lat i więcej 55 years and more
w osobach in persons						
m. Jastrzębie-Zdrój	4005	1034	1118	958	641	254
m. Rybnik	4566	934	1436	895	795	506
m. Żory	1815	362	608	369	231	245
Podregion sosnowiecki	37111	5279	10869	8030	7206	5727
będziński	8111	1046	2375	1874	1552	1264
zawierciański	7669	1276	2224	1696	1461	1012
m. Dąbrowa Górnicza	6917	885	1999	1442	1365	1226
m. Jaworzno	3254	645	983	617	624	385
m. Sosnowiec	11160	1427	3288	2401	2204	1840
Podregion tyski	12487	2304	3603	2299	2309	1972
mikołowski	3395	645	954	640	640	516
pszczyński	3086	749	915	539	527	356
bieruńsko-łódzki	1566	326	472	274	291	203
m. Tychy	4440	584	1262	846	851	897
REGION WSCHODNI	427077	90680	133068	82352	72733	48244
LUBELSKIE	126929	27151	42153	23966	19823	13836
Podregion bialski	20306	4365	6666	3901	3217	2157
bialski	6784	1551	2248	1246	1070	669
parczewski	2155	458	662	406	354	275
radzyński	3924	1075	1314	691	489	355
włodawski	3587	751	1115	738	616	367
m. Biała Podlaska	3856	530	1327	820	688	491
Podregion chełmsko-zamojski	41183	9037	13487	7722	6587	4350
biłgorajski	3834	898	1362	661	506	407
chełmski	5862	1345	1904	1186	921	506
hrubieszowski	5510	1347	1782	1051	804	526
krasnostawski	4856	1137	1573	946	706	494
tomaszowski	5471	1165	1803	997	933	573
zamojski	6649	1803	2178	1111	947	610
m. Chełm	4322	680	1425	880	825	512
m. Zamość	4679	662	1460	890	945	722
Podregion lubelski	36794	6476	12362	7348	5993	4615
lubartowski	5974	1265	1885	1150	968	706
lubelski	6919	1755	2469	1243	850	602
łęczyński	2482	686	888	405	327	176
świdnicki	4071	706	1352	820	699	494
m. Lublin	17348	2064	5768	3730	3149	2637
Podregion puławski	28646	7273	9638	4995	4026	2714
janowski	3628	952	1218	604	554	300
kraśnicki	6606	1763	2340	1032	837	634
łukowski	5477	1575	1848	928	683	443
opolski	4216	986	1390	802	597	441
puławski	5467	1168	1738	1047	901	613
rycki	3252	829	1104	582	454	283

TABL. 35. BEZROBOTNI WEDŁUG WIEKU, REGIONÓW, WOJEWÓDZTW, PODREGIONÓW I POWIATÓW (cd.)

Stan w końcu września 2013 r.

UNEMPLOYED PERSONS BY AGE, REGIONS, VOIVODSHIPS, SUBREGIONS AND POWIATS (cont.)

As of the end of September 2013

REGIONY WOJEWÓDZTWA PODREGIONY POWIATY	REGIONS VOIVODSHIPS SUBREGIONS POWIATS	Ogółem Total	W wieku By age				55 lat i więcej 55 years and more
			24 lata i mniej 24 years and less	25—34	35—44	45—54	
w osobach in persons							
PODKARPACKIE		145869	31625	44991	29598	25554	14101
<i>Podregion krośnieński</i>		<i>35199</i>	<i>7071</i>	<i>10893</i>	<i>7502</i>	<i>6480</i>	<i>3253</i>
bieszczadzki		1857	398	563	357	329	210
brzozowski		6803	1384	1978	1497	1384	560
jasielski		9629	1966	2931	2165	1759	808
krośnieński		6580	1349	2174	1401	1091	565
sanocki		5427	1144	1665	1012	1010	596
leski		2475	503	731	520	466	255
m. Krosno		2428	327	851	550	441	259
<i>Podregion przemyski</i>		<i>30935</i>	<i>6819</i>	<i>9816</i>	<i>6279</i>	<i>5234</i>	<i>2787</i>
jarosławski		9777	2130	3217	1930	1569	931
lubaczowski		3900	948	1196	713	694	349
przemyski		5766	1414	1795	1172	955	430
przeworski		6430	1636	2106	1261	984	443
m. Przemyśl		5062	691	1502	1203	1032	634
<i>Podregion rzeszowski</i>		<i>40697</i>	<i>8926</i>	<i>12547</i>	<i>8122</i>	<i>6997</i>	<i>4105</i>
kolbuszowski		3921	930	1075	822	749	345
łańcucki		6097	1383	1868	1143	1078	625
ropczycko-sędziszowski		6164	1643	1943	1240	919	419
rzeszowski		9352	2340	2785	1811	1535	881
strzyżowski		5922	1314	1763	1326	1023	496
m. Rzeszów		9241	1316	3113	1780	1693	1339
<i>Podregion tarnobrzeski</i>		<i>39038</i>	<i>8809</i>	<i>11735</i>	<i>7695</i>	<i>6843</i>	<i>3956</i>
dębicki		7955	2055	2459	1501	1324	616
leżajski		5390	1294	1623	1049	887	537
mielecki		7439	1787	2091	1359	1371	831
niżański		5669	1269	1672	1092	1075	561
stalowowolski		6582	1307	1952	1378	1154	791
tarnobrzeski		3149	675	985	672	515	302
m. Tarnobrzeg		2854	422	953	644	517	318
PODLASKIE		68079	13928	20074	12125	12254	9698
<i>Podregion białostocki</i>		<i>30665</i>	<i>5037</i>	<i>9093</i>	<i>5800</i>	<i>5763</i>	<i>4972</i>
białostocki		8662	1698	2549	1490	1634	1291
sokólski		4877	1222	1318	867	840	630
m. Białostok		17126	2117	5226	3443	3289	3051
<i>Podregion łomżyński</i>		<i>20680</i>	<i>5100</i>	<i>6116</i>	<i>3387</i>	<i>3520</i>	<i>2557</i>
bielski		2191	561	649	308	369	304
hajnowski		2179	313	633	425	457	351
kolneński		3211	1025	941	536	467	242
łomżyński		2453	693	798	386	372	204
siemiatycki		1715	445	470	265	283	252
wysokomazowiecki		2414	764	748	328	329	245
zambrowski		2715	694	804	457	448	312
m. Łomża		3802	605	1073	682	795	647
<i>Podregion suwalski</i>		<i>16734</i>	<i>3791</i>	<i>4865</i>	<i>2938</i>	<i>2971</i>	<i>2169</i>
augustowski		4009	932	1112	729	699	537
grajewski		4047	910	1219	732	683	503
moniecki		2124	638	621	294	338	233
sejneński		1751	395	552	344	278	182

TABL. 35. BEZROBOTNI WEDŁUG WIEKU, REGIONÓW, WOJEWÓDZTW, PODREGIONÓW I POWIATÓW (cd.)

Stan w końcu września 2013 r.

UNEMPLOYED PERSONS BY AGE, REGIONS, VOIVODSHIPS, SUBREGIONS AND POWIATS (cont.)

As of the end of September 2013

REGIONY REGIONY WOJEWÓDZTWA VOIVODSHIPS PODREGIONY SUBREGIONS POWIATY POWIATS	Ogółem Total	W wieku By age				
		24 lata i mniej 24 years and less	25—34	35—44	45—54	55 lat i więcej 55 years and more
w osobach in persons						
suwalski	1366	394	412	197	216	147
m. Suwałki	3437	522	949	642	757	567
ŚWIĘTOKRZYSKIE	86200	17976	25850	16663	15102	10609
<i>Podregion kielecki</i>	<i>56980</i>	<i>10184</i>	<i>16678</i>	<i>11652</i>	<i>10925</i>	<i>7541</i>
kielecki	14573	3536	4569	2717	2315	1436
konecki	7300	1449	2020	1594	1373	864
ostrowiecki	8714	1499	2625	1780	1728	1082
skarżyski	7577	1131	2047	1634	1641	1124
starachowicki	6902	1201	1902	1387	1414	998
m. Kielce	11914	1368	3515	2540	2454	2037
<i>Podregion sandomiersko-jędrzejowski</i>	<i>29220</i>	<i>7792</i>	<i>9172</i>	<i>5011</i>	<i>4177</i>	<i>3068</i>
buski	3025	861	946	490	386	342
jędrzejowski	5195	1193	1591	988	794	629
kazimierski	2185	783	661	312	229	200
opatowski	5563	1537	1688	986	824	528
pińczowski	1720	485	496	246	267	226
sandomierski	4780	1233	1681	781	641	444
staszowski	3736	939	1255	649	513	380
włoszczowski	3016	761	854	559	523	319
REGION PÓŁNOCNO-ZACHODNI	303071	57665	87079	60507	54942	42878
LUBUSKIE	58001	10428	16551	11777	10837	8408
<i>Podregion gorzowski</i>	<i>21462</i>	<i>3984</i>	<i>5857</i>	<i>4204</i>	<i>3998</i>	<i>3419</i>
gorzowski	2959	559	820	547	551	482
międzyrzecki	5004	914	1379	1018	943	750
ślubicki	2050	614	424	289	384	339
strzelecko-drezdenecki	4727	904	1260	963	916	684
sulęciński	1761	374	512	306	300	269
m. Gorzów Wielkopolski	4961	619	1462	1081	904	895
<i>Podregion zielonogórski</i>	<i>36539</i>	<i>6444</i>	<i>10694</i>	<i>7573</i>	<i>6839</i>	<i>4989</i>
krośnieński	4214	779	1154	864	806	611
nowosolski	6821	1160	2011	1494	1287	869
świebodziński	3066	691	912	567	539	357
zielonogórski	4592	840	1414	921	785	632
żagański	5499	884	1592	1197	1081	745
żarski	5725	1085	1632	1113	1075	820
wschowski	2170	482	620	444	379	245
m. Zielona Góra	4452	523	1359	973	887	710
WIELKOPOLSKIE	141787	30673	42090	27841	24165	17018
<i>Podregion kaliski</i>	<i>26355</i>	<i>6210</i>	<i>7734</i>	<i>5164</i>	<i>4362</i>	<i>2885</i>
jarociński	3472	863	1025	676	513	395
kaliski	2504	705	749	423	380	247
kępiński	1474	404	427	239	245	159
krotoszyński	2999	734	892	586	494	293
ostrowski	6317	1434	1915	1203	1089	676
ostrzeszowski	2337	679	651	407	357	243
pleszewski	3130	872	981	636	393	248
m. Kalisz	4122	519	1094	994	891	624

TABL. 35. BEZROBOTNI WEDŁUG WIEKU, REGIONÓW, WOJEWÓDZTW, PODREGIONÓW I POWIATÓW (cd.)

Stan w końcu września 2013 r.

UNEMPLOYED PERSONS BY AGE, REGIONS, VOIVODSHIPS, SUBREGIONS AND POWIATS (cont.)

As of the end of September 2013

REGIONY WOJEWÓDZTWA PODREGIONY POWIATY	REGIONS VOIVODSHIPS SUBREGIONS POWIATS	Ogółem Total	W wieku By age				55 lat i więcej 55 years and more
			24 lata i mniej 24 years and less	25—34	35—44	45—54	
w osobach in persons							
Podregion koniński		38583	9430	11807	7702	6186	3458
gnieźnieński		7767	1727	2262	1478	1398	902
kolski		5169	1374	1513	1055	787	440
koniński		8172	2336	2683	1611	1036	506
śłupecki		3973	1068	1237	753	594	321
turecki		3940	1001	1309	711	639	280
wrzesiński		4540	1065	1211	876	843	545
m. Konin		5022	859	1592	1218	889	464
Podregion leszczyński		20201	5095	5914	3495	3299	2398
gostyński		3563	903	1105	596	576	383
grodziski		2176	629	579	358	367	243
kościański		2476	636	757	413	366	304
leszczyński		1744	482	514	279	272	197
miedzichodzki		1230	321	338	211	174	186
nowotomyski		1964	500	570	324	344	226
rawicki		2695	743	799	489	397	267
wolsztyński		1584	434	435	250	243	222
m. Leszno		2769	447	817	575	560	370
Podregion pilski		23494	5050	6679	4640	4200	2925
chodzieski		3113	663	872	653	529	396
czarnkowsko-trzcianecki		4518	948	1196	862	883	629
pilski		6535	1230	1811	1346	1236	912
wągrowiecki		5091	1224	1589	1021	786	471
złotowski		4237	985	1211	758	766	517
Podregion poznański		19213	3701	5656	3749	3420	2687
obornicki		2688	627	789	505	438	329
poznański		7185	916	2211	1531	1364	1163
szamotulski		3533	710	1015	661	636	511
średzki		3465	871	990	615	585	404
śremski		2342	577	651	437	397	280
Podregion m. Poznań		13941	1187	4300	3091	2698	2665
m. Poznań		13941	1187	4300	3091	2698	2665
ZACHODNIOPOMORSKIE		103283	16564	28438	20889	19940	17452
Podregion koszaliński		41395	6744	11177	8379	8230	6865
białogardzki		4633	761	1308	1015	892	657
drawski		4640	816	1233	910	945	736
kołobrzeski		3143	535	839	562	596	611
koszaliński		5160	834	1482	1019	1052	773
slawieński		4220	717	1080	868	821	734
szczecinecki		6934	1260	1775	1445	1424	1030
świdwiński		3789	662	1082	817	716	512
wałeckie		3036	488	837	612	583	516
m. Koszalin		5840	671	1541	1131	1201	1296
Podregion stargardzki		25863	5010	7361	5060	4751	3681
choszczeński		4066	848	1123	804	762	529
gryficki		4485	841	1360	838	812	634
myśliborski		3914	780	1069	739	717	609
pyrzycki		3394	668	997	698	564	467
stargardzki		6976	1327	1967	1377	1288	1017
łobeski		3028	546	845	604	608	425

TABL. 35. BEZROBOTNI WEDŁUG WIEKU, REGIONÓW, WOJEWÓDZTW, PODREGIONÓW I POWIATÓW (cd.)

Stan w końcu września 2013 r.

UNEMPLOYED PERSONS BY AGE, REGIONS, VOIVODSHIPS, SUBREGIONS AND POWIATS (cont.)

As of the end of September 2013

REGIONY REGIONY WOJEWÓDZTWA VOIVODSHIPS PODREGIONY SUBREGIONS POWIATY POWIATS	Ogółem Total	W wieku By age				
		24 lata i mniej 24 years and less	25—34	35—44	45—54	55 lat i więcej 55 years and more
w osobach in persons						
Podregion m. Szczecin	18366	1767	4943	3964	3692	4000
m. Szczecin	18366	1767	4943	3964	3692	4000
Podregion szczeciński	17659	3043	4957	3486	3267	2906
goleniowski	4211	794	1135	822	752	708
gryfiński	5277	1032	1508	1073	942	722
kamiński	3268	541	950	623	583	571
policki	3647	529	1065	711	709	633
m. Świnoujście	1256	147	299	257	281	272
REGION POŁUDNIOWO-ZACHODNI	198354	32207	54566	39506	38473	33602
DOLNOŚLĄSKIE	148839	23059	40823	30117	28812	26028
Podregion jeleniogórski	34085	5369	9202	6815	6763	5936
bolesławiecki	3842	699	1100	726	666	651
jaworski	3878	670	1110	756	751	591
jeleniogórski	3734	388	973	802	778	793
kamiennogórski	2843	421	720	545	655	502
lubański	3993	638	1072	877	757	649
lwówecki	3791	659	991	773	724	644
zgorzelecki	4613	762	1275	868	953	755
złotoryjski	4086	800	1190	811	733	552
m. Jelenia Góra	3305	332	771	657	746	799
Podregion legnicko-głogowski	23635	4574	6926	4840	4048	3247
głogowski	4517	877	1417	938	715	570
górowski	3213	664	1007	680	504	358
legnicki	3561	598	1040	739	683	501
lubiński	4190	1014	1275	826	611	464
polkowicki	3089	724	799	623	541	402
m. Legnica	5065	697	1388	1034	994	952
Podregion wałbrzyski	44929	6714	12344	9173	9210	7488
dzierżoniowski	6094	883	1628	1186	1315	1082
kłodzki	14285	2214	3911	3039	2888	2233
świdnicki	7818	1196	2129	1421	1544	1528
wałbrzyski	4151	666	1157	861	828	639
ząbkowicki	5062	864	1251	1127	1013	807
m. Wałbrzych	7519	891	2268	1539	1622	1199
Podregion wrocławski	27790	5071	7522	5566	5073	4558
milicki	2182	456	620	446	370	290
oleśnicki	5845	1074	1600	1192	1101	878
oławski	4346	787	1175	914	833	637
strzeliński	2653	486	693	520	507	447
średzki	2401	443	625	491	427	415
trzebnicki	3838	763	1004	748	662	661
wołowski	3563	701	958	691	642	571
wrocławski	2962	361	847	564	531	659
Podregion m. Wrocław	18400	1331	4829	3723	3718	4799
m. Wrocław	18400	1331	4829	3723	3718	4799
OPOLSKIE	49515	9148	13743	9389	9661	7574
Podregion nyski	24320	4522	6699	4770	4723	3606
brzeski	6501	1062	1754	1342	1319	1024
kluczborski	2976	650	878	535	510	403

TABL. 35. BEZROBOTNI WEDŁUG WIEKU, REGIONÓW, WOJEWÓDZTW, PODREGIONÓW I POWIATÓW (cd.)

Stan w końcu września 2013 r.

UNEMPLOYED PERSONS BY AGE, REGIONS, VOIVODSHIPS, SUBREGIONS AND POWIATS (cont.)

As of the end of September 2013

REGIONY <i>REGIONS</i> WOJEWÓDZTWA <i>VOIVODSHIPS</i> PODREGIONY <i>SUBREGIONS</i> POWIATY <i>POWLATS</i>	Ogółem <i>Total</i>	W wieku <i>By age</i>				
		24 lata i mniej <i>24 years and less</i>	25—34	35—44	45—54	55 lat i więcej <i>55 years and more</i>
w osobach <i>in persons</i>						
namysłowski	2764	589	719	467	571	418
nyski	8601	1482	2358	1785	1669	1307
prudnicki	3478	739	990	641	654	454
Podregion opolski	25195	4626	7044	4619	4938	3968
głubczycki	2877	543	877	516	551	390
kedzierzyńsko-kozielski	4909	905	1311	930	1030	733
krapkowicki	2436	538	646	472	477	303
oleski	2322	575	650	376	398	323
opolski	5441	1021	1538	938	1077	867
strzelecki	2139	505	540	347	424	323
m. Opole	5071	539	1482	1040	981	1029
REGION PÓŁNOCNY	362054	71319	103289	74101	67503	45842
KUJAWSKO-POMORSKIE	143523	28853	40946	29852	26520	17352
Podregion bydgosko-toruński	36090	6072	10398	7377	6830	5413
bydgoski	5134	1111	1442	1017	944	620
toruński	7084	1661	2059	1529	1157	678
m. Bydgoszcz	14557	1966	4006	2945	2999	2641
m. Toruń	9315	1334	2891	1886	1730	1474
Podregion grudziądzki	39661	8905	11357	7795	7239	4365
brodnicki	4198	1067	1234	800	694	403
chełmiński	4402	993	1248	855	844	462
golubsko-dobrzyński	4105	1053	1241	766	712	333
grudziądzki	3644	785	1007	797	693	362
sępoleński	3110	735	870	604	546	355
świecki	6069	1448	1704	1246	1056	615
tucholski	3839	1070	1158	701	584	326
wąbrzeski	3073	694	909	614	544	312
m. Grudziądz	7221	1060	1986	1412	1566	1197
Podregion włocławski	67772	13876	19191	14680	12451	7574
aleksandrowski	4735	931	1347	1011	834	612
inowrocławski	14771	2947	4194	3099	2831	1700
lipnowski	6678	1662	2029	1472	997	518
mogileński	3868	993	1098	807	628	342
nakielski	6302	1441	1798	1275	1093	695
radziejowski	4070	1024	1190	813	681	362
rypiński	3473	917	1028	620	564	344
włocławski	8390	1527	2424	1924	1628	887
żniński	5471	1193	1530	1158	1009	581
m. Włocławek	10014	1241	2553	2501	2186	1533
POMORSKIE	110950	21483	31587	22645	20228	15007
Podregion gdański	23528	5545	6709	4568	4007	2699
gdański	3512	610	1060	750	608	484
kartuski	4948	1647	1284	823	747	447
nowodworski	3162	600	938	651	589	384
pucki	3004	638	776	555	606	429
wejherowski	8902	2050	2651	1789	1457	955

TABL. 35. BEZROBOTNI WEDŁUG WIEKU, REGIONÓW, WOJEWÓDZTW, PODREGIONÓW I POWIATÓW (dok.)

Stan w końcu września 2013 r.

UNEMPLOYED PERSONS BY AGE, REGIONS, VOIVODSHIPS, SUBREGIONS AND POWIATS (cont.)

As of the end of September 2013

REGIONY REGIONY WOJEWÓDZTWA VOIVODSHIPS PODREGIONY SUBREGIONS POWIATY POWIATS	Ogółem Total	W wieku By age				
		24 lata i mniej 24 years and less	25—34	35—44	45—54	55 lat i więcej 55 years and more
w osobach in persons						
Podregion słupski	35215	6956	9949	7029	6682	4599
bytowski	6967	1575	1973	1324	1307	788
chojnicki	7409	1822	2063	1475	1267	782
człuchowski	4686	940	1237	921	1001	587
łęborski	4417	844	1294	873	826	580
słupski	6897	1141	2010	1424	1301	1021
m. Słupsk	4839	634	1372	1012	980	841
Podregion starogardzki	30635	6840	8709	6072	5423	3591
kościerski	3763	1166	1048	669	561	319
kwidzyński	5316	1093	1539	1030	957	697
malborski	4732	870	1289	1033	918	622
starogardzki	8057	1875	2331	1559	1393	899
tczewski	5342	1123	1533	1065	946	675
sztumski	3425	713	969	716	648	379
Podregion trójmiejski	21572	2142	6220	4976	4116	4118
m. Gdańsk	14230	1435	4005	3235	2706	2849
m. Gdynia	6445	633	1953	1526	1233	1100
m. Sopot	897	74	262	215	177	169
WARMIŃSKO-MAZURSKIE	107581	20983	30756	21604	20755	13483
Podregion elbląski	41076	8297	11823	8535	7699	4722
braniewski	4634	945	1236	1010	958	485
działdowski	6331	1333	1882	1315	1172	629
elbląski	5740	1138	1736	1200	1024	642
iławski	4224	1143	1205	731	701	444
nowomiejski	3733	972	1109	770	619	263
ostródzki	8583	1685	2380	1844	1679	995
m. Elbląg	7831	1081	2275	1665	1546	1264
Podregion ełcki	23868	4812	6685	4637	4638	3096
ełcki	7855	1536	2269	1564	1446	1040
giżycki	3044	596	881	559	555	453
olecki	3034	606	863	535	622	408
piski	5794	1243	1518	1188	1204	641
gołdapski	2227	461	616	413	430	307
węgorzewski	1914	370	538	378	381	247
Podregion olsztyński	42637	7874	12248	8432	8418	5665
bartoszycki	6360	1188	1784	1219	1390	779
ketrzyński	5963	1132	1649	1217	1223	742
lidzbarski	3843	731	1026	805	796	485
mrażowski	3445	708	959	592	674	512
nidzicki	2184	463	672	449	384	216
olsztyński	8014	1437	2268	1664	1559	1086
szczygieński	5877	1317	1697	1114	1063	686
m. Olsztyn	6951	898	2193	1372	1329	1159

TABL. 36. BEZROBOTNI WEDŁUG POZIOMU WYKSZTAŁCENIA, REGIONÓW, WOJEWÓDZTW, PODREGIONÓW I POWIATÓW

Stan w końcu września 2013 r.

UNEMPLOYED PERSONS BY EDUCATIONAL LEVEL, REGIONS, VOIVODSHIPS, SUBREGIONS AND POWIATS

As of the end of September 2013

REGIONY WOJEWÓDZTWA PODREGIONY POWIATY	REGIONS VOIVODSHIPS SUBREGIONS POWIATS	Ogółem Total	Z wykształceniem By educational level				gimnazjalnym, podstawowym i niepełnym podstawowym lower secondary, primary and incomplete primary
			wyższym tertiary	średnim zawodowym ^a vocational secondary ^a	średnim ogólno- kształcącym general secondary	zasadniczym zawodowym basic vocational	
w osobach in persons							
POLSKA	POLAND	2083116	254184	467485	228994	573917	558536
REGION	CENTRALNY	428419	56168	93692	50822	106536	121201
ŁÓDZKIE		147371	16111	30372	17284	36766	46838
<i>Podregion łódzki</i>		23916	2318	4620	2847	6173	7958
łódzki wschodni		3468	378	734	443	874	1039
pabianicki		7443	744	1336	917	1869	2577
zgierski		11253	1063	2197	1299	2891	3803
brzeziński		1752	133	353	188	539	539
<i>Podregion m. Łódź</i>		41669	4740	7685	4854	8253	16137
m. Łódź		41669	4740	7685	4854	8253	16137
<i>Podregion piotrkowski</i>		35947	4243	8063	4040	9562	10039
bełchatowski		7298	953	1585	921	1825	2014
opoczyński		5114	582	1144	703	1413	1272
piotrkowski		4145	493	940	446	976	1290
radomszczański		7146	794	1581	719	2029	2023
tomaszowski		7877	840	1887	701	2414	2035
m. Piotrków Trybunalski		4367	581	926	550	905	1405
<i>Podregion sieradzki</i>		26202	2780	5689	3181	7670	6882
łaski		3692	311	855	413	1171	942
pajęczański		2731	362	541	279	813	736
poddębicki		2591	190	546	260	684	911
sieradzki		7004	841	1541	942	1918	1762
wieluński		4106	479	897	443	1362	925
wieruszowski		1938	214	456	205	658	405
zduńskowolski		4140	383	853	639	1064	1201
<i>Podregion skierniewicki</i>		19637	2030	4315	2362	5108	5822
kutnowski		7224	668	1361	874	1899	2422
łęczycki		3351	255	617	500	850	1129
łowicki		3521	383	982	332	989	835
rawski		1954	215	518	191	515	515
skierniewicki		1305	135	341	144	334	351
m. Skierniewice		2282	374	496	321	521	570
MAZOWIECKIE		281048	40057	63320	33538	69770	74363
<i>Podregion ciechanowsko-płocki</i>		45844	4809	9769	5201	12815	13250
ciechanowski		5866	620	1184	685	1773	1604
gostyniński		4166	379	834	569	997	1387
mławski		4888	448	1129	654	1424	1233
płocki		7729	809	1564	631	2195	2530
płoński		6289	530	934	1011	1796	2018
sierpecki		4553	444	1248	389	1262	1210
żuromiński		3906	336	842	429	1267	1032
m. Płock		8447	1243	2034	833	2101	2236
<i>Podregion ostrołęcko-siedlecki</i>		50064	5888	11746	7069	13327	12034
łosicki		1805	262	482	202	446	413
makowski		4930	322	1031	898	1522	1157
ostrołęcki		6023	631	1744	624	1611	1413

^a Łącznie ze szkołami policealnymi.

^a Including post secondary schools.

TABL. 36. BEZROBOTNI WEDŁUG POZIOMU WYKSZTAŁCENIA, REGIONÓW, WOJEWÓDZTW, PODREGIONÓW I POWIATÓW (cd.)

Stan w końcu września 2013 r.

UNEMPLOYED PERSONS BY EDUCATIONAL LEVEL, REGIONS, VOIVODSHIPS, SUBREGIONS AND POWIATS (cont.)

As of the end of September 2013

REGIONY WOJEWÓDZTWA PODREGIONY POWIATY	REGIONS VOIVODSHIPS SUBREGIONS POWIATS	Ogółem Total	Z wykształceniem By educational level				gimnazjalnym, podstawowym i niepełnym podstawowym lower secondary, primary and incomplete primary
			wyższym tertiary	średnim zawodowym ^a vocational secondary ^a	średnim ogólno- kształcącym general secondary	zasadniczym zawodowym basic vocational	
w osobach in persons							
ostrowski		5248	561	1300	666	1420	1301
przasnyski		3638	351	767	519	879	1122
pułtowski		4978	446	1013	785	1421	1313
siedlecki		3800	584	799	536	1089	792
sokołowski		2700	393	641	362	659	645
węgrowski		4100	340	762	827	1208	963
wyszkowski		4504	440	1078	610	1141	1235
m. Ostrołęka		3970	589	1110	464	1022	785
m. Siedlce		4368	969	1019	576	909	895
Podregion radomski		60911	6853	13111	6012	18337	16598
białobrzeski		2006	182	467	219	615	523
kozienicki		4630	433	877	515	1473	1332
lipski		2497	300	521	401	777	498
przysuski		5450	458	1305	585	1768	1334
radomski		16500	1581	3530	1381	5168	4840
sztydlowiecki		5945	445	1319	592	2176	1413
zwolenicki		3192	330	651	341	889	981
m. Radom		20691	3124	4441	1978	5471	5677
Podregion m. st. Warszawa		55888	14334	13336	6745	8121	13352
m. st. Warszawa		55888	14334	13336	6745	8121	13352
Podregion warszawski-wschodni		38573	4100	8585	4803	10328	10757
garwoliński		6314	474	1506	696	2171	1467
legionowski		4998	711	1173	662	1086	1366
miński		6051	755	1508	776	1633	1379
nowodworski		3758	311	667	433	1017	1330
otwocki		4467	594	968	571	1096	1238
wołomiński		12985	1255	2763	1665	3325	3977
Podregion warszawski-zachodni		29768	4073	6773	3708	6842	8372
grodziski		2620	409	630	344	604	633
grójecki		3537	319	859	528	807	1024
piaseczyński		6087	1062	1376	679	1218	1752
pruszkowski		5542	958	1290	731	1160	1403
sochaczewski		4095	381	906	492	1139	1177
warszawski zachodni		3504	543	818	321	822	1000
żyrardowski		4383	401	894	613	1092	1383
REGION POŁUDNIOWY		364141	47773	87181	38327	102578	88282
MAŁOPOLSKIE		158792	22200	39946	19050	45337	32259
Podregion krakowski		29509	3614	7687	3778	8638	5792
bocheński		4269	554	1175	598	1219	723
krakowski		9368	1258	2406	1060	2721	1923
miechowski		2425	281	849	341	474	480
myślenicki		6274	731	1449	880	2100	1114
proszowicki		2387	215	629	418	604	521
wielicki		4786	575	1179	481	1520	1031
Podregion m. Kraków		25124	5822	5758	2928	4730	5886
m. Kraków		25124	5822	5758	2928	4730	5886

^a Łącznie ze szkołami policealnymi.
^a Including post secondary schools.

TABL. 36. BEZROBOTNI WEDŁUG POZIOMU WYKSZTAŁCENIA, REGIONÓW, WOJEWÓDZTW, PODREGIONÓW I POWIATÓW (cd.)

Stan w końcu września 2013 r.

UNEMPLOYED PERSONS BY EDUCATIONAL LEVEL, REGIONS, VOIVODSHIPS, SUBREGIONS AND POWIATS (cont.)

As of the end of September 2013

REGIONY WOJEWÓDZTWA PODREGIONY POWIATY	REGIONS VOIVODSHIPS SUBREGIONS POWIATS	Ogółem Total	Z wykształceniem By educational level				gimnazjalnym, podstawowym i niepełnym podstawowym lower secondary, primary and incomplete primary
			wyższym tertiary	średnim zawodowym ^a vocational secondary ^a	średnim ogólno- kształcącym general secondary	zasadniczym zawodowym basic vocational	
w osobach in persons							
Podregion nowosądecki		47093	5502	12139	5546	14735	9171
gorlicki		6357	787	2084	485	2218	783
limanowski		10231	951	2695	1412	3262	1911
nowosądecki		12641	1688	3608	1336	4242	1767
nowotarski		9188	888	1645	1283	2676	2696
tatrzański		3829	337	797	398	1068	1229
m. Nowy Sącz		4847	851	1310	632	1269	785
Podregion oświęcimski		31925	3839	8167	3695	9416	6808
chrzanowski		6858	924	1743	829	1744	1618
olkuski		7044	995	2145	832	1673	1399
oświęcimski		6844	875	1615	822	2142	1390
suski		3756	389	858	485	1200	824
wadowicki		7423	656	1806	727	2657	1577
Podregion tarnowski		25141	3423	6195	3103	7818	4602
brzeski		4590	566	1252	489	1500	783
dąbrowski		4836	461	1005	688	1715	967
tarnowski		9888	1328	2527	1133	3171	1729
m. Tarnów		5827	1068	1411	793	1432	1123
ŚLĄSKIE		205349	25573	47235	19277	57241	56023
Podregion bielski		27834	3435	6555	2663	8834	6347
bielski		5555	718	1323	393	1908	1213
cieszyński		7408	785	1708	707	2448	1760
żywiecki		8685	926	2007	942	2851	1959
m. Bielsko-Biała		6186	1006	1517	621	1627	1415
Podregion bytomski		23717	2178	5205	1965	6833	7536
lubliniecki		3579	394	836	373	1105	871
tarnogórski		5997	726	1606	495	1737	1433
m. Bytom		11142	767	2094	855	3037	4389
m. Piekary Śląskie		2999	291	669	242	954	843
Podregion częstochowski		34336	5204	8559	2794	9425	8354
częstochowski		9267	1134	2290	650	2874	2319
kłobucki		4554	581	1144	332	1486	1011
myszkowski		5096	735	1341	524	1345	1151
m. Częstochowa		15419	2754	3784	1288	3720	3873
Podregion gliwicki		19640	2161	3923	2058	4879	6619
gliwicki		3721	415	794	396	1100	1016
m. Gliwice		7655	1148	1588	847	1831	2241
m. Zabrze		8264	598	1541	815	1948	3362
Podregion katowicki		29156	3199	5991	2450	7681	9835
m. Chorzów		4976	357	878	381	1336	2024
m. Katowice		11257	1631	2429	1062	2605	3530
m. Mysłowice		2827	337	693	224	875	698
m. Ruda Śląska		4418	425	869	363	1226	1535
m. Siemianowice Śląskie		3208	289	643	283	953	1040
m. Świętochłowice		2470	160	479	137	686	1008
Podregion rybnicki		21068	2550	4608	2153	5936	5821
raciborski		2936	347	668	224	797	900
rybnicki		2148	249	430	198	667	604
wodzisławski		5598	657	1363	479	1721	1378

^a Łącznie ze szkołami policealnymi.
^a Including post secondary schools.

TABL. 36. BEZROBOTNI WEDŁUG POZIOMU WYKSZTAŁCENIA, REGIONÓW, WOJEWÓDZTW, PODREGIONÓW I POWIATÓW (cd.)

Stan w końcu września 2013 r.

UNEMPLOYED PERSONS BY EDUCATIONAL LEVEL, REGIONS, VOIVODSHIPS, SUBREGIONS AND POWIATS (cont.)

As of the end of September 2013

REGIONY REGIONY WOJEWÓDZTWA VOIVODSHIPS PODREGIONY SUBREGIONS POWIATY POWIATS	Ogółem Total	Z wykształceniem By educational level				
		wyższym tertiary	średnim zawodowym ^a vocational secondary ^a	średnim ogólno- kształcącym general secondary	zasadniczym zawodowym basic vocational	gimnazjalnym, podstawowym i niepełnym podstawowym lower second- ary, primary and incomplete primary
w osobach in persons						
m. Jastrzębie-Zdrój	4005	436	821	546	1063	1139
m. Rybnik	4566	602	895	506	1196	1367
m. Żory	1815	259	431	200	492	433
Podregion sosnowiecki	37111	5168	9514	3779	9796	8854
będziński	8111	1007	1987	765	1779	2573
zawierciański	7669	1143	2204	739	2269	1314
m. Dąbrowa Górnicza	6917	998	1818	582	1928	1591
m. Jaworzno	3254	467	754	568	807	658
m. Sosnowiec	11160	1553	2751	1125	3013	2718
Podregion tyski	12487	1678	2880	1415	3857	2657
mikołowski	3395	377	759	396	1250	613
pszczyński	3086	411	667	351	917	740
bieruńsko-lędziński	1566	230	387	172	448	329
m. Tychy	4440	660	1067	496	1242	975
REGION WSCHODNI	427077	62474	106988	49407	114065	94143
LUBELSKIE	126929	19523	31550	15778	30890	29188
Podregion bialski	20306	2770	4649	2555	5403	4929
bialski	6784	913	1587	792	1929	1563
parczewski	2155	241	562	236	511	605
radzyński	3924	435	799	512	997	1181
włodawski	3587	370	809	510	1022	876
m. Biała Podlaska	3856	811	892	505	944	704
Podregion chełmsko-zamojski	41183	6150	10437	5053	9939	9604
biłgorajski	3834	764	995	458	922	695
chełmski	5862	722	1442	661	1435	1602
hrubieszowski	5510	566	1308	775	1412	1449
krasnostawski	4856	611	1388	562	1116	1179
tomaszowski	5471	800	1244	629	1338	1460
zamojski	6649	879	1647	798	1835	1490
m. Chełm	4322	963	1183	575	785	816
m. Zamość	4679	845	1230	595	1096	913
Podregion lubelski	36794	6748	9320	4346	8097	8283
lubartowski	5974	640	1420	673	1846	1395
lubelski	6919	1045	1901	780	1743	1450
łęczyński	2482	419	717	293	526	527
świdnicki	4071	637	1154	504	968	808
m. Lublin	17348	4007	4128	2096	3014	4103
Podregion puławski	28646	3855	7144	3824	7451	6372
janowski	3628	516	892	518	884	818
kraśnicki	6606	795	1587	1039	1512	1673
łukowski	5477	759	1129	825	1533	1231
opolski	4216	475	1127	482	1165	967
puławski	5467	896	1442	542	1450	1137
rycki	3252	414	967	418	907	546

^a Łącznie ze szkołami policealnymi.
^a Including post secondary schools.

TABL. 36. BEZROBOTNI WEDŁUG POZIOMU WYKSZTAŁCENIA, REGIONÓW, WOJEWÓDZTW, PODREGIONÓW I POWIATÓW (cd.)

Stan w końcu września 2013 r.

UNEMPLOYED PERSONS BY EDUCATIONAL LEVEL, REGIONS, VOIVODSHIPS, SUBREGIONS AND POWIATS (cont.)

As of the end of September 2013

REGIONY WOJEWÓDZTWA PODREGIONY POWIATY	REGIONS VOIVODSHIPS SUBREGIONS POWIATS	Ogółem Total	Z wykształceniem By educational level				gimnazjalnym, podstawowym i niepełnym podstawowym lower secondary, primary and incomplete primary
			wyższym tertiary	średnim zawodowym ^a vocational secondary ^a	średnim ogólno- kształcącym general secondary	zasadniczym zawodowym basic vocational	
w osobach in persons							
PODKARPACKIE		145869	20369	37333	15452	43276	29439
<i>Podregion krośnieński</i>		<i>35199</i>	<i>4553</i>	<i>9474</i>	<i>2991</i>	<i>11076</i>	<i>7105</i>
bieszczadzki		1857	199	385	237	573	463
brzozowski		6803	691	1796	444	2411	1461
jasielski		9629	1108	2575	810	3035	2101
krośnieński		6580	962	1825	470	2122	1201
sanocki		5427	804	1472	523	1641	987
leski		2475	241	704	232	733	565
m. Krosno		2428	548	717	275	561	327
<i>Podregion przemyski</i>		<i>30935</i>	<i>4314</i>	<i>7132</i>	<i>3848</i>	<i>8894</i>	<i>6747</i>
jarosławski		9777	1508	2279	928	2928	2134
lubaczowski		3900	507	794	516	1331	752
przemyski		5766	643	1425	661	1660	1377
przeworski		6430	900	1446	959	1831	1294
m. Przemyśl		5062	756	1188	784	1144	1190
<i>Podregion rzeszowski</i>		<i>40697</i>	<i>6139</i>	<i>11223</i>	<i>3930</i>	<i>11616</i>	<i>7789</i>
kolbuszowski		3921	367	1054	303	1441	756
łańcucki		6097	872	1764	579	1902	980
ropczycko-sędziszowski		6164	681	1994	541	1815	1133
rzeszowski		9352	1241	2527	886	2541	2157
strzyżowski		5922	567	1593	529	2234	999
m. Rzeszów		9241	2411	2291	1092	1683	1764
<i>Podregion tarnobrzeski</i>		<i>39038</i>	<i>5363</i>	<i>9504</i>	<i>4683</i>	<i>11690</i>	<i>7798</i>
dębicki		7955	1034	2136	1043	2294	1448
leżajski		5390	650	1293	642	1764	1041
mielecki		7439	844	1546	1061	2575	1413
nizański		5669	711	1361	628	1637	1332
stalowowolski		6582	970	1659	675	1740	1538
tarnobrzeski		3149	521	767	316	953	592
m. Tarnobrzeg		2854	633	742	318	727	434
PODLASKIE		68079	9613	16102	8419	16034	17911
<i>Podregion białostocki</i>		<i>30665</i>	<i>5188</i>	<i>7450</i>	<i>3641</i>	<i>6811</i>	<i>7575</i>
białostocki		8662	1102	2175	922	2155	2308
sokólski		4877	446	1321	691	1188	1231
m. Białostok		17126	3640	3954	2028	3468	4036
<i>Podregion łomżyński</i>		<i>20680</i>	<i>2672</i>	<i>4704</i>	<i>2647</i>	<i>5087</i>	<i>5570</i>
bielski		2191	361	495	345	452	538
hajnowski		2179	278	477	279	529	616
kolneński		3211	292	604	537	853	925
łomżyński		2453	300	613	237	635	668
siemiatycki		1715	240	358	177	397	543
wysokomazowiecki		2414	271	748	247	627	521
zambrowski		2715	299	485	435	708	788
m. Łomża		3802	631	924	390	886	971
<i>Podregion suwalski</i>		<i>16734</i>	<i>1753</i>	<i>3948</i>	<i>2131</i>	<i>4136</i>	<i>4766</i>
augustowski		4009	397	953	476	1139	1044
grajewski		4047	336	987	505	1033	1186
moniecki		2124	169	474	284	496	701

^a Łącznie ze szkołami policealnymi.
^a Including post secondary schools.

TABL. 36. BEZROBOTNI WEDŁUG POZIOMU WYKSZTAŁCENIA, REGIONÓW, WOJEWÓDZTW, PODREGIONÓW I POWIATÓW (cd.)

Stan w końcu września 2013 r.

UNEMPLOYED PERSONS BY EDUCATIONAL LEVEL, REGIONS, VOIVODSHIPS, SUBREGIONS AND POWIATS (cont.)

As of the end of September 2013

REGIONY WOJEWÓDZTWA PODREGIONY POWIATY	REGIONS VOIVODSHIPS SUBREGIONS POWIATS	Ogółem Total	Z wykształceniem By educational level				gimnazjalnym, podstawowym i niepełnym podstawowym lower secondary, primary and incomplete primary
			wyższym tertiary	średnim zawodowym ^a vocational secondary ^a	średnim ogólnokształcącym general secondary	zasadniczym zawodowym basic vocational	
w osobach in persons							
sejneński		1751	166	448	301	358	478
suwalski		1366	162	317	142	326	419
m. Suwałki		3437	523	769	423	784	938
ŚWIĘTOKRZYSKIE		86200	12969	22003	9758	23865	17605
<i>Podregion kielecki</i>		56980	8847	14540	6174	15732	11687
kielecki		14573	2255	3757	1483	4069	3009
konecki		7300	877	1894	770	2147	1612
ostrowiecki		8714	1125	2157	1039	2417	1976
skarżyski		7577	973	2112	800	2293	1399
starachowicki		6902	835	1680	756	2171	1460
m. Kielce		11914	2782	2940	1326	2635	2231
<i>Podregion sandomiersko-jędrzejowski</i>		29220	4122	7463	3584	8133	5918
buski		3025	458	835	344	789	599
jędrzejowski		5195	822	1473	519	1344	1037
kazimierski		2185	173	761	305	513	433
opatowski		5563	473	1057	891	1906	1236
pińczowski		1720	267	474	244	430	305
sandomierski		4780	832	1236	442	1296	974
staszowski		3736	706	873	465	1032	660
włoszczowski		3016	391	754	374	823	674
REGION PÓŁNOCNO-ZACHODNI		303071	32182	64328	30991	89171	86399
LUBUSKIE		58001	5482	12530	5558	17669	16762
<i>Podregion gorzowski</i>		21462	2117	4374	2013	6494	6464
gorzowski		2959	282	531	265	829	1052
międzyrzecki		5004	375	1096	369	1658	1506
ślubicki		2050	132	453	259	595	611
strzelecko-drezdenecki		4727	328	914	393	1629	1463
sulęciński		1761	137	354	163	585	522
m. Gorzów Wielkopolski		4961	863	1026	564	1198	1310
<i>Podregion zielonogórski</i>		36539	3365	8156	3545	11175	10298
krośnieński		4214	245	869	497	1433	1170
nowosolski		6821	485	1504	652	2101	2079
świebodziński		3066	252	619	304	1012	879
zielonogórski		4592	486	954	412	1441	1299
żagański		5499	417	1293	447	1770	1572
żarski		5725	415	1361	558	1627	1764
wschowski		2170	165	440	186	750	629
m. Zielona Góra		4452	900	1116	489	1041	906
WIELKOPOLSKIE		141787	16533	32285	14154	43415	35400
<i>Podregion kaliski</i>		26355	3151	6703	2774	8372	5355
jarociński		3472	357	952	312	1193	658
kaliski		2504	396	596	175	702	635
kępiński		1474	163	441	128	480	262
krotoszyński		2999	299	758	341	1048	553
ostrowski		6317	775	1426	943	2041	1132

a Łącznie ze szkołami policealnymi.
a Including post secondary schools.

TABL. 36. BEZROBOTNI WEDŁUG POZIOMU WYKSZTAŁCENIA, REGIONÓW, WOJEWÓDZTW, PODREGIONÓW I POWIATÓW (cd.)

Stan w końcu września 2013 r.

UNEMPLOYED PERSONS BY EDUCATIONAL LEVEL, REGIONS, VOIVODSHIPS, SUBREGIONS AND POWIATS (cont.)

As of the end of September 2013

REGIONY WOJEWÓDZTWA PODREGIONY POWIATY	REGIONS VOIVODSHIPS SUBREGIONS POWIATS	Ogółem Total	Z wykształceniem By educational level				gimnazjalnym, podstawowym i niepełnym podstawowym lower secondary, primary and incomplete primary
			wyższym tertiary	średnim zawodowym ^a vocational secondary ^a	średnim ogólnokształcącym general secondary	zasadniczym zawodowym basic vocational	
w osobach in persons							
ostrzeszowski		2337	234	808	181	750	364
pleszewski		3130	339	821	309	1104	557
m. Kalisz		4122	588	901	385	1054	1194
Podregion koniński		38583	4250	8903	3810	11785	9835
gnieźnieński		7767	664	1512	833	2676	2082
kolski		5169	534	1225	483	1580	1347
koniński		8172	971	1855	815	2505	2026
słupecki		3973	409	956	345	1314	949
turecki		3940	563	1023	375	1052	927
wrzesiński		4540	417	1017	392	1434	1280
m. Konin		5022	692	1315	567	1224	1224
Podregion leszczyński		20201	1993	4703	1921	6917	4667
gostyński		3563	290	789	350	1268	866
grodziski		2176	133	463	200	891	489
kościański		2476	308	591	230	831	516
leszczyński		1744	197	404	133	586	424
miedzychodzki		1230	79	339	123	364	325
nowotomyski		1964	167	372	205	762	458
rawicki		2695	247	710	245	940	553
wolsztyński		1584	169	358	155	551	351
m. Leszno		2769	403	677	280	724	685
Podregion pilski		23494	1938	5397	1999	7458	6702
chodzieski		3113	247	637	244	1172	813
czarnkowsko-trzeciecki		4518	362	1063	366	1420	1307
pilski		6535	701	1681	564	1889	1700
wągrowiecki		5091	324	974	539	1700	1554
złotowski		4237	304	1042	286	1277	1328
Podregion poznański		19213	2210	3941	1884	6008	5170
obornicki		2688	189	628	220	905	746
poznański		7185	1196	1411	768	1884	1926
szamotulski		3533	316	781	334	1280	822
średzki		3465	265	642	324	1180	1054
śremski		2342	244	479	238	759	622
Podregion m. Poznań		13941	2991	2638	1766	2875	3671
m. Poznań		13941	2991	2638	1766	2875	3671
ZACHODNIOPOMORSKIE		103283	10167	19513	11279	28087	34237
Podregion koszaliński		41395	3299	7941	4148	11686	14321
białogardzki		4633	238	788	425	1373	1809
drawski		4640	257	806	551	1472	1554
kołobrzeski		3143	293	705	253	979	913
koszaliński		5160	337	792	461	1431	2139
ślawieński		4220	300	694	451	1275	1500
szczecinecki		6934	526	1544	757	1832	2275
świdwiński		3789	209	703	348	1212	1317
wałeckie		3036	260	717	261	777	1021
m. Koszalin		5840	879	1192	641	1335	1793

^a Łącznie ze szkołami policealnymi.
^a Including post secondary schools.

TABL. 36. BEZROBOTNI WEDŁUG POZIOMU WYKSZTAŁCENIA, REGIONÓW, WOJEWÓDZTW, PODREGIONÓW I POWIATÓW (cd.)

Stan w końcu września 2013 r.

UNEMPLOYED PERSONS BY EDUCATIONAL LEVEL, REGIONS, VOIVODSHIPS, SUBREGIONS AND POWIATS (cont.)

As of the end of September 2013

REGIONY WOJEWÓDZTWA PODREGIONY POWIATY	REGIONS VOIVODSHIPS SUBREGIONS POWIATS	Ogółem Total	Z wykształceniem By educational level				gimnazjalnym, podstawowym i niepełnym podstawowym lower secondary, primary and incomplete primary
			wyższym tertiary	średnim zawodowym ^a vocational secondary ^a	średnim ogólno- kształcącym general secondary	zasadniczym zawodowym basic vocational	
w osobach in persons							
Podregion stargardzki		2586325432	2045	4701	3140	7460	8517
choszcheński		4066	288	657	529	1233	1359
gryficki		4485	357	762	679	1352	1335
myśliborski		3914	290	811	290	1114	1409
pyrzycki		3394	243	635	406	1061	1049
stargardzki		6976	692	1394	874	1802	2214
łobeski		3028	175	442	362	898	1151
Podregion m. Szczecin		18366	3227	3657	2054	4414	5014
m. Szczecin		18366	3227	3657	2054	4414	5014
Podregion szczeciński		17659	1596	3214	1937	4527	6385
goleniowski		4211	362	728	559	1030	1532
gryfiński		5277	401	922	548	1527	1879
kamieński		3268	228	634	345	828	1233
policki		3647	471	682	367	852	1275
m. Świnoujście		1256	134	248	118	290	466
REGION POŁUDNIOWO-ZACHODNI		198354	21782	42568	19739	56341	57924
DOLNOŚLĄSKIE		148839	16167	32364	14698	42162	43448
Podregion jeleniogórski		34085	2764	6923	3008	10622	10768
bolesławiecki		3842	356	846	365	1255	1020
jaworski		3878	344	839	319	1163	1213
jeleniogórski		3734	325	702	282	1114	1311
kamiennogórski		2843	216	472	255	1143	757
lubański		3993	282	944	288	1189	1290
lwówecki		3791	229	724	369	1170	1299
zgorzelecki		4613	341	922	482	1272	1596
złotoryjski		4086	310	728	327	1399	1322
m. Jelenia Góra		3305	361	746	321	917	960
Podregion legnicko-głogowski		23635	2748	5103	2366	6711	6707
głogowski		4517	620	1148	464	1220	1065
górowski		3213	233	698	331	1009	942
legnicki		3561	279	742	239	1186	1115
lubiński		4190	698	905	525	980	1082
polkowicki		3089	268	588	308	930	995
m. Legnica		5065	650	1022	499	1386	1508
Podregion wałbrzyski		44929	3751	9871	4275	12606	14426
dzierżoniowski		6094	476	1394	599	1679	1946
kłodzki		14285	987	3260	1543	3991	4504
świdnicki		7818	842	1766	664	2233	2313
wałbrzyski		4151	347	753	348	1208	1495
ząbkowicki		5062	416	1229	507	1463	1447
m. Wałbrzych		7519	683	1469	614	2032	2721
Podregion wrocławski		27790	2535	5996	3062	8573	7624
milicki		2182	127	439	277	789	550
oleśnicki		5845	477	1237	633	1928	1570
oławski		4346	371	1195	497	1000	1283
strzeliński		2653	219	547	318	839	730
średzki		2401	185	400	243	720	853
trzebnicki		3838	362	809	386	1334	947
wołowski		3563	283	735	447	1193	905
wrocławski		2962	511	634	261	770	786

^a Łącznie ze szkołami policealnymi.
^a Including post secondary schools.

TABL. 36. BEZROBOTNI WEDŁUG POZIOMU WYKSZTAŁCENIA, REGIONÓW, WOJEWÓDZTW, PODREGIONÓW I POWIATÓW (cd.)

Stan w końcu września 2013 r.

UNEMPLOYED PERSONS BY EDUCATIONAL LEVEL, REGIONS, VOIVODSHIPS, SUBREGIONS AND POWIATS (cont.)

As of the end of September 2013

REGIONY WOJEWÓDZTWA PODREGIONY POWIATY	REGIONS VOIVODSHIPS SUBREGIONS POWIATS	Ogółem Total	Z wykształceniem By educational level				gimnazjalnym, podstawowym i niepełnym podstawowym lower secondary, primary and incomplete primary
			wyższym tertiary	średnim zawodowym ^a vocational secondary ^a	średnim ogólno- kształcącym general secondary	zasadniczym zawodowym basic vocational	
w osobach in persons							
Podregion m. Wrocław		18400	4369	4471	1987	3650	3923
m. Wrocław		18400	4369	4471	1987	3650	3923
OPOLSKIE		49515	5615	10204	5041	14179	14476
Podregion nyski		24320	2404	5329	2490	7201	6896
brzeski		6501	620	1724	510	1846	1801
kluczborski		2976	332	684	338	819	803
namysłowski		2764	217	550	335	878	784
nyski		8601	927	1720	921	2534	2499
prudnicki		3478	308	651	386	1124	1009
Podregion opolski		25195	3211	4875	2551	6978	7580
głubczycki		2877	224	514	315	840	984
kedzierzyńsko-kozielski		4909	463	960	412	1362	1712
krapkowicki		2436	274	443	221	712	786
oleski		2322	312	573	192	707	538
opolski		5441	578	971	537	1740	1615
strzelecki		2139	230	386	197	637	689
m. Opole		5071	1130	1028	677	980	1256
REGION PÓLNOCNY		362054	33805	72728	39708	105226	110587
KUJAWSKO-POMORSKIE		143523	11871	28805	14644	43571	44632
Podregion bydgosko-toruński		36090	4480	7403	3631	9898	10678
bydgoski		5134	500	984	451	1613	1586
toruński		7084	446	1384	787	2087	2380
m. Bydgoszcz		14557	2241	3048	1484	3870	3914
m. Toruń		9315	1293	1987	909	2328	2798
Podregion grudziądzki		39661	2389	7537	4134	12398	13203
brodnicki		4198	370	885	479	1230	1234
chełmiński		4402	227	771	398	1359	1647
golubsko-dobrzyński		4105	225	785	523	1385	1187
grudziądzki		3644	140	569	383	1076	1476
sępoleński		3110	188	672	286	1132	832
świecki		6069	388	1159	628	1882	2012
tucholski		3839	210	799	364	1393	1073
wąbrzeski		3073	159	607	245	1000	1062
m. Grudziądz		7221	482	1290	828	1941	2680
Podregion włocławski		67772	5002	13865	6879	21275	20751
aleksandrowski		4735	327	849	513	1581	1465
inowrocławski		14771	1043	3473	1525	4450	4280
lipnowski		6678	406	1198	794	1873	2407
mogileński		3868	271	812	469	1412	904
nakielski		6302	388	1120	594	2287	1913
radziejowski		4070	352	1047	385	1275	1011
rypiński		3473	272	754	372	791	1284
włocławski		8390	574	1604	685	2569	2958
żniński		5471	356	1208	548	2196	1163
m. Włocławek		10014	1013	1800	994	2841	3366

^a Łącznie ze szkołami policealnymi.
^a Including post secondary schools.

TABL. 36. BEZROBOTNI WEDŁUG POZIOMU WYKSZTAŁCENIA, REGIONÓW, WOJEWÓDZTW, PODREGIONÓW I POWIATÓW (dok.)

Stan w końcu września 2013 r.

UNEMPLOYED PERSONS BY EDUCATIONAL LEVEL, REGIONS, VOIVODSHIPS, SUBREGIONS AND POWIATS (cont.)

As of the end of September 2013

REGIONY WOJEWÓDZTWA PODREGIONY POWIATY	REGIONS VOIVODSHIPS SUBREGIONS POWIATS	Ogółem Total	Z wykształceniem By educational level				gimnazjalnym, podstawowym i niepełnym podstawowym lower secondary, primary and incomplete primary
			wyższym tertiary	średnim zawodowym ^a vocational secondary ^a	średnim ogólno- kształcącym general secondary	zasadniczym zawodowym basic vocational	
w osobach in persons							
POMORSKIE		110950	12083	22779	12921	31988	31179
<i>Podregion gdański</i>		<i>23528</i>	<i>2300</i>	<i>5037</i>	<i>2836</i>	<i>6794</i>	<i>6561</i>
gdański		3512	443	838	385	810	1036
kartuski		4948	415	1001	770	1605	1157
nowodworski		3162	206	674	256	1017	1009
pucki		3004	298	667	266	1008	765
wejherowski		8902	938	1857	1159	2354	2594
<i>Podregion słupski</i>		<i>35215</i>	<i>2801</i>	<i>6721</i>	<i>3728</i>	<i>11340</i>	<i>10625</i>
bytowski		6967	503	1285	748	2430	2001
chojnicki		7409	518	1527	857	2874	1633
człuchowski		4686	280	883	476	1605	1442
łęborski		4417	360	958	438	1359	1302
słupski		6897	457	1089	598	1895	2858
m. Słupsk		4839	683	979	611	1177	1389
<i>Podregion starogardzki</i>		<i>30635</i>	<i>2022</i>	<i>6019</i>	<i>3536</i>	<i>9848</i>	<i>9210</i>
kościerski		3763	282	890	448	1341	802
kwidzyński		5316	394	1107	629	1595	1591
malborski		4732	304	991	461	1464	1512
starogardzki		8057	493	1578	1014	2579	2393
tczewski		5342	372	808	673	1727	1762
sztumski		3425	177	645	311	1142	1150
<i>Podregion trójmiejski</i>		<i>21572</i>	<i>4960</i>	<i>5002</i>	<i>2821</i>	<i>4006</i>	<i>4783</i>
m. Gdańsk		14230	3066	3206	1896	2632	3430
m. Gdynia		6445	1615	1587	806	1246	1191
m. Sopot		897	279	209	119	128	162
WARMIŃSKO-MAZURSKIE		107581	9851	21144	12143	29667	34776
<i>Podregion elbląski</i>		<i>41076</i>	<i>3133</i>	<i>7751</i>	<i>4662</i>	<i>12063</i>	<i>13467</i>
braniewski		4634	294	856	491	1344	1649
działdowski		6331	412	1298	747	1870	2004
elbląski		5740	351	848	618	1809	2114
iławski		4224	374	935	471	1212	1232
nowomiejski		3733	221	743	446	1306	1017
ostródzki		8583	601	1545	827	2416	3194
m. Elbląg		7831	880	1526	1062	2106	2257
<i>Podregion etcki</i>		<i>23868</i>	<i>2004</i>	<i>5029</i>	<i>2805</i>	<i>6012</i>	<i>8018</i>
ełcki		7855	728	1802	938	1868	2519
giżycki		3044	348	717	262	781	936
olecki		3034	244	655	333	742	1060
piski		5794	405	1088	706	1458	2137
goldapski		2227	144	377	365	536	805
węgorzewski		1914	135	390	201	627	561
<i>Podregion olsztyński</i>		<i>42637</i>	<i>4714</i>	<i>8364</i>	<i>4676</i>	<i>11592</i>	<i>13291</i>
bartoszycki		6360	442	1082	772	2114	1950
ketrzyński		5963	468	1317	521	1614	2043
lidzbarski		3843	268	752	418	1311	1094
mrągowski		3445	301	733	316	897	1198
nidzicki		2184	199	361	333	541	750
olsztyński		8014	727	1444	789	2256	2798
szczycieński		5877	546	1141	656	1595	1939
m. Olsztyn		6951	1763	1534	871	1264	1519

^a Łącznie ze szkołami policealnymi.
^a Including post secondary schools.

TABL. 37. BEZROBOTNI WEDŁUG CZASU POZOSTAWANIA BEZ PRACY, REGIONÓW, WOJEWÓDZTW, PODREGIONÓW I POWIATÓW

Stan w końcu września 2013 r.

UNEMPLOYED PERSONS BY DURATION OF UNEMPLOYMENT, REGIONS, VOIVODSHIPS, SUBREGIONS AND POWIATS

As of the end of September 2013

REGIONY REGIONS WOJEWÓDZTWA VOIVODSHIPS PODREGIONY SUBREGIONS POWIATY POWIATS	Ogółem Total	Według czasu pozostawania bez pracy ^a By duration of unemployment ^a					
		do 1 miesiąca below 1 month	1—3	3—6	6—12	12—24	powyżej 24 m-cy more than 24 months
		w osobach in persons					
POLSKA POLAND	2083116	228462	310202	287840	465590	381625	409397
REGION CENTRALNY	428419	38960	56955	59205	96716	83439	93144
ŁÓDZKIE	147371	14052	19572	20749	33452	29008	30538
<i>Podregion łódzki</i>	23916	2051	2972	3308	5759	4741	5085
łódzki wschodni	3468	356	503	557	1014	596	442
pabianicki	7443	598	868	1060	1703	1486	1728
zgierski	11253	912	1394	1479	2608	2291	2569
brzeziński	1752	185	207	212	434	368	346
<i>Podregion m. Łódź</i>	41669	3764	5230	5707	8927	8727	9314
m. Łódź	41669	3764	5230	5707	8927	8727	9314
<i>Podregion piotrkowski</i>	35947	3515	4877	5255	8324	7145	6831
bełchatowski	7298	605	898	1008	1733	1525	1529
opoczyński	5114	522	741	846	1172	957	876
piotrkowski	4145	432	540	651	967	839	716
radomszczański	7146	610	910	908	1468	1429	1821
tomaszowski	7877	938	1177	1167	2018	1501	1076
m. Piotrków Trybunalski	4367	408	611	675	966	894	813
<i>Podregion sieradzki</i>	26202	2617	3542	3529	5977	4980	5557
łaski	3692	344	416	438	753	734	1007
pajęczański	2731	262	375	355	704	626	409
poddębicki	2591	238	334	312	620	445	642
sieradzki	7004	811	1012	936	1644	1270	1331
wieluński	4106	389	548	511	882	807	969
wieruszowski	1938	230	303	292	419	328	366
zduńskowolski	4140	343	554	685	955	770	833
<i>Podregion skierniewicki</i>	19637	2105	2951	2950	4465	3415	3751
kutnowski	7224	786	1039	1090	1519	1107	1683
łęczycki	3351	355	501	430	677	657	731
łowicki	3521	350	496	573	890	650	562
rawski	1954	207	309	345	471	377	245
skierniewicki	1305	154	216	182	344	243	166
m. Skierniewice	2282	253	390	330	564	381	364
MAZOWIECKIE	281048	24908	37383	38456	63264	54431	62606
<i>Podregion ciechanowsko-płocki</i>	45844	4149	6371	6080	10595	8727	9922
ciechanowski	5866	521	884	809	1442	1092	1118
gostyniński	4166	310	525	488	958	921	964
mławski	4888	567	771	647	1107	936	860
płocki	7729	865	1197	1085	2006	1315	1261
płoński	6289	517	833	867	1388	1185	1499
sierpecki	4553	317	487	531	863	1001	1354
żuromiński	3906	253	468	459	824	785	1117
m. Płock	8447	799	1206	1194	2007	1492	1749
<i>Podregion ostrołęcko-siedlecki</i>	50064	4302	6439	6313	10786	9939	12285
łosicki	1805	201	277	234	423	299	371
makowski	4930	359	474	602	821	980	1694
ostrołęcki	6023	458	665	645	1161	1242	1852

a Od momentu rejestracji w urzędzie pracy. Patrz uwagi do tablic, pkt 2, str. 12.

a From the date of registering in a Labour office. See comments to tables, item 2, page 12.

TABL. 37. BEZROBOTNI WEDŁUG CZASU POZOSTAWANIA BEZ PRACY, REGIONÓW, WOJEWÓDZTW, PODREGIONÓW I POWIATÓW (cd.)

Stan w końcu września 2013 r.

UNEMPLOYED PERSONS BY DURATION OF UNEMPLOYMENT, REGIONS, VOIVODSHIPS, SUBREGIONS AND POWIATS (cont.)

As of the end of September 2013

REGIONY REGIONS WOJEWÓDZTWA VOIVODSHIPS PODREGIONY SUBREGIONS POWIATY POWIATS	Ogółem Total	Według czasu pozostawania bez pracy ^a By duration of unemployment ^a					
		do 1 miesiąca below 1 month	1—3	3—6	6—12	12—24	powyżej 24 m-cy more than 24 months
		w osobach in persons					
ostrowski	5248	409	671	563	1058	1039	1508
przasnyski	3638	308	504	387	770	684	985
pułtowski	4978	351	530	674	1017	1072	1334
siedlecki	3800	377	557	533	964	782	587
sokołowski	2700	292	390	366	635	487	530
węgrowski	4100	345	550	525	953	824	903
wyszkowski	4504	512	688	805	1196	837	466
m. Ostrołęka	3970	291	476	443	757	772	1231
m. Siedlce	4368	399	657	536	1031	921	824
Podregion radomski	60911	4576	7205	6808	12578	12465	17279
białobrzeski	2006	170	243	231	385	414	563
kozienicki	4630	450	519	495	1044	852	1270
lipski	2497	312	390	367	487	453	488
przysuski	5450	392	572	489	950	1000	2047
radomski	16500	1158	2001	1768	3326	3406	4841
szydlowiecki	5945	416	678	648	1110	1200	1893
zwoleński	3192	295	393	349	685	672	798
m. Radom	20691	1383	2409	2461	4591	4468	5379
Podregion m. st. Warszawa	55888	5061	7592	8749	12702	10219	11565
m. st. Warszawa	55888	5061	7592	8749	12702	10219	11565
Podregion warszawski-wschodni	38573	3737	5304	5840	9496	7636	6560
garwoliński	6314	580	689	706	1437	1387	1515
legionowski	4998	476	736	748	1271	953	814
miński	6051	647	875	969	1571	1155	834
nowodworski	3758	395	535	514	969	717	628
otwocki	4467	508	729	851	1203	749	427
wołomiński	12985	1131	1740	2052	3045	2675	2342
Podregion warszawski-zachodni	29768	3083	4472	4666	7107	5445	4995
grodziski	2620	371	508	482	642	411	206
grójecki	3537	434	563	515	823	627	575
piaseczyński	6087	566	857	962	1532	1181	989
pruszkowski	5542	517	818	880	1276	1096	955
sochaczewski	4095	436	634	659	974	715	677
warszawski zachodni	3504	353	502	555	878	601	615
żyrardowski	4383	406	590	613	982	814	978
REGION POŁUDNIOWY	364141	42073	56753	52642	82537	65635	64501
MAŁOPOLSKIE	158792	17334	23915	21646	36052	29428	30417
Podregion krakowski	29509	3387	4413	4260	6830	5186	5433
bocheński	4269	500	519	521	982	861	886
krakowski	9368	1086	1528	1466	2303	1468	1517
miechowski	2425	241	371	380	454	424	555
myślenicki	6274	696	897	841	1476	1168	1196
proszowicki	2387	286	374	327	427	393	580
wielicki	4786	578	724	725	1188	872	699
Podregion m. Kraków	25124	2642	3583	3799	6476	4820	3804
m. Kraków	25124	2642	3583	3799	6476	4820	3804

a Od momentu rejestracji w urzędzie pracy. Patrz uwagi do tablic, pkt 2, str. 12.

a From the date of registering in a Labour office. See comments to tables, item 2, page 12.

TABL. 37. BEZROBOTNI WEDŁUG CZASU POZOSTAWANIA BEZ PRACY, REGIONÓW, WOJEWÓDZTW, PODREGIONÓW I POWIATÓW (cd.)

Stan w końcu września 2013 r.

UNEMPLOYED PERSONS BY DURATION OF UNEMPLOYMENT, REGIONS, VOIVODSHIPS, SUBREGIONS AND POWIATS (cont.)

As of the end of September 2013

REGIONY REGIONS WOJEWÓDZTWA VOIVODSHIPS PODREGIONY SUBREGIONS POWIATY POWIATS	Ogółem Total	Według czasu pozostawania bez pracy ^a By duration of unemployment ^a					
		do 1 miesiąca below 1 month	1—3	3—6	6—12	12—24	powyżej 24 m-cy more than 24 months
		w osobach in persons					
Podregion nowosądecki	47093	4866	6998	5956	10009	8936	10328
gorlicki	6357	652	1119	835	1429	1100	1222
limanowski	10231	965	1424	1085	1871	2008	2878
nowosądecki	12641	1499	2112	1647	2724	2241	2418
nowotarski	9188	895	1092	1159	2047	1875	2120
tatrzański	3829	362	397	527	815	773	955
m. Nowy Sącz	4847	493	854	703	1123	939	735
Podregion oświęcimski	31925	3587	4908	4484	7177	5857	5912
chrzanowski	6858	910	1216	1026	1634	1166	906
olkuski	7044	675	918	847	1309	1320	1975
oświęcimski	6844	799	1080	1047	1614	1163	1141
suski	3756	446	606	506	856	805	537
wadowicki	7423	757	1088	1058	1764	1403	1353
Podregion tarnowski	25141	2852	4013	3147	5560	4629	4940
brzeski	4590	564	657	599	1099	886	785
dąbrowski	4836	522	663	579	1071	891	1110
tarnowski	9888	1198	1694	1152	2091	1831	1922
m. Tarnów	5827	568	999	817	1299	1021	1123
ŚLĄSKIE	205349	24739	32838	30996	46485	36207	34084
Podregion bielski	27834	2992	4293	4151	6162	4777	5459
bielski	5555	534	787	836	1280	1018	1100
cieszyński	7408	920	1262	1134	1589	1179	1324
żywiecki	8685	934	1284	1148	1949	1532	1838
m. Bielsko-Biała	6186	604	960	1033	1344	1048	1197
Podregion bytomski	23717	2633	3425	3396	4921	4213	5129
lubliniecki	3579	407	524	488	761	612	787
tarnogórski	5997	686	910	836	1253	1021	1291
m. Bytom	11142	1138	1508	1639	2307	2018	2532
m. Piekary Śląskie	2999	402	483	433	600	562	519
Podregion częstochowski	34336	3347	4919	4612	7644	6666	7148
częstochowski	9267	897	1246	1210	2085	1772	2057
kłobucki	4554	441	649	685	1218	834	727
myszkowski	5096	476	697	695	1191	1023	1014
m. Częstochowa	15419	1533	2327	2022	3150	3037	3350
Podregion gliwicki	19640	2543	3065	2930	4548	3485	3069
gliwicki	3721	475	612	573	824	633	604
m. Gliwice	7655	982	1158	1219	1829	1289	1178
m. Zabrze	8264	1086	1295	1138	1895	1563	1287
Podregion katowicki	29156	3834	5248	4582	6947	5151	3394
m. Chorzów	4976	671	870	766	1198	882	589
m. Katowice	11257	1208	1790	1684	2604	2237	1734
m. Mysłowice	2827	382	492	456	716	482	299
m. Ruda Śląska	4418	730	978	711	1068	658	273
m. Siemianowice Śląskie	3208	496	684	589	791	448	200
m. Świętochłowice	2470	347	434	376	570	444	299
Podregion rybnicki	21068	3264	3802	3380	4687	3270	2665
raciborski	2936	433	506	476	632	426	463
rybnicki	2148	349	346	332	493	349	279
wodzisławski	5598	853	1005	905	1213	912	710

a Od momentu rejestracji w urzędzie pracy. Patrz uwagi do tablic, pkt 2, str. 12.

a From the date of registering in a Labour office. See comments to tables, item 2, page 12.

TABL. 37. BEZROBOTNI WEDŁUG CZASU POZOSTAWANIA BEZ PRACY, REGIONÓW, WOJEWÓDZTW, PODREGIONÓW I POWIATÓW (cd.)

Stan w końcu września 2013 r.

UNEMPLOYED PERSONS BY DURATION OF UNEMPLOYMENT, REGIONS, VOIVODSHIPS, SUBREGIONS AND POWIATS (cont.)

As of the end of September 2013

REGIONY REGIONS WOJEWÓDZTWA VOIVODSHIPS PODREGIONY SUBREGIONS POWIATY POWIATS	Ogółem Total	Według czasu pozostawania bez pracy ^a By duration of unemployment ^a					
		do 1 miesiąca below 1 month	1—3	3—6	6—12	12—24	powyżej 24 m-cy more than 24 months
		w osobach in persons					
m. Jastrzębie-Zdrój	4005	580	713	665	894	624	529
m. Rybnik	4566	728	841	680	1044	722	551
m. Żory	1815	321	391	322	411	237	133
Podregion sosnowiecki	37111	4389	5885	5819	8588	6707	5723
będziński	8111	954	1178	1141	1986	1522	1330
zawierciański	7669	732	1150	1183	1656	1382	1566
m. Dąbrowa Górnicza	6917	734	1085	1126	1685	1331	956
m. Jaworzno	3254	480	638	593	757	486	300
m. Sosnowiec	11160	1489	1834	1776	2504	1986	1571
Podregion tyski	12487	1737	2201	2126	2988	1938	1497
mikołowski	3395	460	493	570	742	571	559
pszczyński	3086	450	602	530	668	478	358
bieruńsko-łędziński	1566	226	302	291	377	244	126
m. Tychy	4440	601	804	735	1201	645	454
REGION WSCHODNI	427077	42064	60595	53617	89143	78567	103091
LUBELSKIE	126929	11865	16725	15389	26542	24143	32265
Podregion bialski	20306	1708	2416	2235	4243	3860	5844
bialski	6784	600	772	748	1460	1269	1935
parczewski	2155	169	275	234	441	451	585
radzyński	3924	281	398	421	769	789	1266
włodawski	3587	327	473	388	722	639	1038
m. Biała Podlaska	3856	331	498	444	851	712	1020
Podregion chełmsko-zamojski	41183	4250	6107	5213	8060	7757	9796
biłgorajski	3834	616	950	762	784	444	278
chełmski	5862	590	845	665	1170	1192	1400
hrubieszowski	5510	519	682	663	999	1000	1647
krasnostawski	4856	341	548	558	854	943	1612
tomaszowski	5471	644	858	653	1076	1018	1222
zamojski	6649	628	904	795	1397	1388	1537
m. Chełm	4322	423	645	575	879	843	957
m. Zamość	4679	489	675	542	901	929	1143
Podregion lubelski	36794	3210	4548	4523	7991	7095	9427
lubartowski	5974	469	655	594	1238	1103	1915
lubelski	6919	620	857	886	1627	1357	1572
łęczyński	2482	331	408	359	653	472	259
świdnicki	4071	329	517	480	884	790	1071
m. Lublin	17348	1461	2111	2204	3589	3373	4610
Podregion puławski	28646	2697	3654	3418	6248	5431	7198
janowski	3628	291	476	362	680	649	1170
kraśnicki	6606	473	767	791	1199	1162	2214
łukowski	5477	494	740	750	1335	1170	988
opolski	4216	374	476	426	901	811	1228
puławski	5467	760	756	678	1320	997	956
rycki	3252	305	439	411	813	642	642

a Od momentu rejestracji w urzędzie pracy. Patrz uwagi do tablic, pkt 2, str. 12.

a From the date of registering in a Labour office. See comments to tables, item 2, page 12.

TABL. 37. BEZROBOTNI WEDŁUG CZASU POZOSTAWANIA BEZ PRACY, REGIONÓW, WOJEWÓDZTW, PODREGIONÓW I POWIATÓW (cd.)

Stan w końcu września 2013 r.

UNEMPLOYED PERSONS BY DURATION OF UNEMPLOYMENT, REGIONS, VOIVODSHIPS, SUBREGIONS AND POWIATS (cont.)

As of the end of September 2013

REGIONY REGIONS WOJEWÓDZTWA VOIVODSHIPS PODREGIONY SUBREGIONS POWIATY POWIATS	Ogółem Total	Według czasu pozostawania bez pracy ^a By duration of unemployment ^a					
		do 1 miesiąca below 1 month	1—3	3—6	6—12	12—24	powyżej 24 m-cy more than 24 months
		w osobach in persons					
PODKARPACKIE	145869	14344	21151	17610	28748	25827	38189
<i>Podregion krośnieński</i>	35199	3380	4917	4265	6911	6251	9475
bieszczadzki	1857	193	232	216	436	351	429
brzozowski	6803	565	765	716	1160	1144	2453
jasielski	9629	771	1339	1128	1758	1701	2932
krośnieński	6580	738	971	891	1430	1281	1269
sanocki	5427	603	865	718	1136	878	1227
leski	2475	264	359	262	451	422	717
m. Krosno	2428	246	386	334	540	474	448
<i>Podregion przemyski</i>	30935	2937	4377	3420	6007	5295	8899
jarosławski	9777	864	1212	1021	2021	1712	2947
lubaczowski	3900	541	799	584	840	606	530
przemyski	5766	527	805	640	1118	1045	1631
przeworski	6430	617	964	666	1273	1112	1798
m. Przemyśl	5062	388	597	509	755	820	1993
<i>Podregion rzeszowski</i>	40697	3906	5807	4980	8063	7420	10521
kolbuszowski	3921	412	579	454	718	672	1086
łańcucki	6097	594	805	757	1286	1096	1559
ropczycko-sędziszowski	6164	607	981	763	1241	1193	1379
rzeszowski	9352	909	1357	1155	1974	1715	2242
strzyżowski	5922	520	716	598	1038	985	2065
m. Rzeszów	9241	864	1369	1253	1806	1759	2190
<i>Podregion tarnobrzeski</i>	39038	4121	6050	4945	7767	6861	9294
dębicki	7955	858	1267	1030	1639	1527	1634
leżajski	5390	486	863	759	1015	983	1284
mielecki	7439	917	1244	930	1290	1087	1971
nizkański	5669	509	784	637	1176	1056	1507
stalowowolski	6582	672	1023	867	1395	1089	1536
tarnobrzeski	3149	333	457	394	651	603	711
m. Tarnobrzeg	2854	346	412	328	601	516	651
PODLASKIE	68079	6703	9429	8579	14507	12722	16139
<i>Podregion białostocki</i>	30665	2826	3935	3864	6544	5800	7696
białostocki	8662	781	1099	1058	1958	1719	2047
sokólski	4877	443	591	580	886	834	1543
m. Białostok	17126	1602	2245	2226	3700	3247	4106
<i>Podregion łomżyński</i>	20680	2068	3063	2662	4551	3902	4434
bielski	2191	236	403	307	472	361	412
hajnowski	2179	225	380	294	531	389	360
kolneński	3211	303	398	414	595	571	930
łomżyński	2453	210	350	286	529	506	572
siemiatycki	1715	194	265	220	411	288	337
wysokomazowiecki	2414	274	388	371	571	541	269
zambrowski	2715	297	352	292	592	517	665
m. Łomża	3802	329	527	478	850	729	889
<i>Podregion suwalski</i>	16734	1809	2431	2053	3412	3020	4009
augustowski	4009	391	483	445	756	713	1221
grajewski	4047	395	577	465	816	776	1018
moniecki	2124	182	216	246	435	445	600

a Od momentu rejestracji w urzędzie pracy. Patrz uwagi do tablic, pkt 2, str. 12.

a From the date of registering in a Labour office. See comments to tables, item 2, page 12.

TABL. 37. BEZROBOTNI WEDŁUG CZASU POZOSTAWANIA BEZ PRACY, REGIONÓW, WOJEWÓDZTW, PODREGIONÓW I POWIATÓW (cd.)

Stan w końcu września 2013 r.

UNEMPLOYED PERSONS BY DURATION OF UNEMPLOYMENT, REGIONS, VOIVODSHIPS, SUBREGIONS AND POWIATS (cont.)

As of the end of September 2013

REGIONY REGIONS WOJEWÓDZTWA VOIVODSHIPS PODREGIONY SUBREGIONS POWIATY POWIATS	Ogółem Total	Według czasu pozostawania bez pracy ^a By duration of unemployment ^a					
		do 1 miesiąca below 1 month	1—3	3—6	6—12	12—24	powyżej 24 m-cy more than 24 months
		w osobach in persons					
sejneński	1751	171	300	202	306	279	493
suwalski	1366	210	238	174	305	246	193
m. Suwałki	3437	460	617	521	794	561	484
ŚWIĘTOKRZYSKIE	86200	9152	13290	12039	19346	15875	16498
<i>Podregion kielecki</i>	<i>56980</i>	<i>5840</i>	<i>8972</i>	<i>8124</i>	<i>13409</i>	<i>11002</i>	<i>9633</i>
kielecki	14573	1635	2465	2210	3728	2743	1792
konecki	7300	728	1194	1141	1779	1299	1159
ostrowiecki	8714	899	1418	1241	1928	1604	1624
skarżyski	7577	720	1172	993	1767	1515	1410
starachowicki	6902	645	947	864	1614	1459	1373
m. Kielce	11914	1213	1776	1675	2593	2382	2275
<i>Podregion sandomiersko-jędrzejowski</i>	<i>29220</i>	<i>3312</i>	<i>4318</i>	<i>3915</i>	<i>5937</i>	<i>4873</i>	<i>6865</i>
buski	3025	457	584	382	648	472	482
jędrzejowski	5195	496	626	769	1106	842	1356
kazimierski	2185	211	306	317	382	377	592
opatowski	5563	632	692	696	862	779	1902
pińczowski	1720	173	263	197	357	335	395
sandomierski	4780	495	710	612	933	937	1093
staszowski	3736	552	730	541	904	606	403
włoszczowski	3016	296	407	401	745	525	642
REGION PÓŁNOCNO-ZACHODNI	303071	39049	48738	44388	70289	52870	47737
LUBUSKIE	58001	7739	10444	9070	13312	9792	7644
<i>Podregion gorzowski</i>	<i>21462</i>	<i>3124</i>	<i>3862</i>	<i>3416</i>	<i>4780</i>	<i>3433</i>	<i>2847</i>
gorzowski	2959	437	554	503	720	452	293
międzyrzecki	5004	583	794	682	1014	913	1018
ślubicki	2050	314	402	396	451	270	217
strzelecko-drezdenecki	4727	684	827	678	1027	782	729
sulęciński	1761	311	348	296	407	254	145
m. Gorzów Wielkopolski	4961	795	937	861	1161	762	445
<i>Podregion zielonogórski</i>	<i>36539</i>	<i>4615</i>	<i>6582</i>	<i>5654</i>	<i>8532</i>	<i>6359</i>	<i>4797</i>
krośnieński	4214	486	718	581	974	712	743
nowosolski	6821	680	1004	849	1634	1247	1407
świebodziński	3066	371	604	507	732	717	135
zielonogórski	4592	613	806	774	1144	797	458
żagański	5499	735	1141	946	1248	949	480
żarski	5725	851	1029	835	1236	959	815
wschowski	2170	304	392	320	483	323	348
m. Zielona Góra	4452	575	888	842	1081	655	411
WIELKOPOLSKIE	141787	17920	22881	21744	33583	24413	21246
<i>Podregion kaliski</i>	<i>26355</i>	<i>3583</i>	<i>4291</i>	<i>4069</i>	<i>6451</i>	<i>4435</i>	<i>3526</i>
jarociński	3472	459	489	496	867	621	540
kaliski	2504	309	343	391	647	485	329
kępiński	1474	223	278	235	312	227	199
krotoszyński	2999	407	473	417	685	429	588
ostrowski	6317	894	1085	1008	1635	1039	656

a Od momentu rejestracji w urzędzie pracy. Patrz uwagi do tablic, pkt 2, str. 12.

a From the date of registering in a Labour office. See comments to tables, item 2, page 12.

TABL. 37. BEZROBOTNI WEDŁUG CZASU POZOSTAWANIA BEZ PRACY, REGIONÓW, WOJEWÓDZTW, PODREGIONÓW I POWIATÓW (cd.)

Stan w końcu września 2013 r.

UNEMPLOYED PERSONS BY DURATION OF UNEMPLOYMENT, REGIONS, VOIVODSHIPS, SUBREGIONS AND POWIATS (cont.)

As of the end of September 2013

REGIONY REGIONS WOJEWÓDZTWA VOIVODSHIPS PODREGIONY SUBREGIONS POWIATY POWIATS	Ogółem Total	Według czasu pozostawania bez pracy ^a By duration of unemployment ^a					
		do 1 miesiąca below 1 month	1—3	3—6	6—12	12—24	powyżej 24 m-cy more than 24 months
		w osobach in persons					
ostrzeszowski	2337	328	409	302	514	408	376
pleszewski	3130	510	586	518	731	438	347
m. Kalisz	4122	453	628	702	1060	788	491
Podregion koniński	38583	4463	5961	5139	8514	6831	7675
gnieźnieński	7767	880	1090	1114	1919	1396	1368
kolski	5169	646	879	693	1005	902	1044
koniński	8172	898	1203	1009	1802	1517	1743
śłupecki	3973	443	649	507	840	615	919
turecki	3940	572	687	508	827	681	665
wrzesiński	4540	552	735	617	1002	791	843
m. Konin	5022	472	718	691	1119	929	1093
Podregion leszczyński	20201	3190	3426	3046	4729	3252	2558
gostyński	3563	495	520	522	798	634	594
grodziski	2176	358	311	288	485	344	390
kościański	2476	438	456	378	591	377	236
leszczyński	1744	267	305	254	422	275	221
miedzichodzki	1230	265	257	191	262	196	59
nowotomyski	1964	370	364	324	537	255	114
rawicki	2695	377	468	392	638	437	383
wolsztyński	1584	250	273	238	374	261	188
m. Leszno	2769	370	472	459	622	473	373
Podregion pilski	23494	2944	3995	3515	5184	4139	3717
chodzieski	3113	333	439	440	672	577	652
czarnkowsko-trzcianecki	4518	660	872	701	882	756	647
pilski	6535	847	1234	1036	1539	1066	813
wągrowiecki	5091	465	721	668	1122	1059	1056
złotowski	4237	639	729	670	969	681	549
Podregion poznański	19213	2320	2993	3400	4730	3242	2528
obornicki	2688	316	425	503	610	457	377
poznański	7185	839	1197	1405	2101	1235	408
szamotulski	3533	456	540	548	716	607	666
średzki	3465	393	453	535	729	572	783
śremski	2342	316	378	409	574	371	294
Podregion m. Poznań	13941	1420	2215	2575	3975	2514	1242
m. Poznań	13941	1420	2215	2575	3975	2514	1242
ZACHODNIOPOMORSKIE	103283	13390	15413	13574	23394	18665	18847
Podregion koszaliński	41395	5564	6289	5471	9635	7200	7236
białogardzki	4633	650	565	642	1025	935	816
drawski	4640	545	702	596	1077	787	933
kołobrzeski	3143	656	608	576	800	327	176
koszaliński	5160	607	668	606	1262	1023	994
ślawieński	4220	702	565	440	939	791	783
szczecinecki	6934	789	1133	942	1626	1188	1256
świdwiński	3789	558	618	471	936	633	573
wałeckie	3036	417	540	436	691	450	502
m. Koszalin	5840	640	890	762	1279	1066	1203

a Od momentu rejestracji w urzędzie pracy. Patrz uwagi do tablic, pkt 2, str. 12.

a From the date of registering in a Labour office. See comments to tables, item 2, page 12.

TABL. 37. BEZROBOTNI WEDŁUG CZASU POZOSTAWANIA BEZ PRACY, REGIONÓW, WOJEWÓDZTW, PODREGIONÓW I POWIATÓW (cd.)

Stan w końcu września 2013 r.

UNEMPLOYED PERSONS BY DURATION OF UNEMPLOYMENT, REGIONS, VOIVODSHIPS, SUBREGIONS AND POWIATS (cont.)

As of the end of September 2013

REGIONY REGIONS WOJEWÓDZTWA VOIVODSHIPS PODREGIONY SUBREGIONS POWIATY POWIATS	Ogółem Total	Według czasu pozostawania bez pracy ^a By duration of unemployment ^a					
		do 1 miesiąca below 1 month	1—3	3—6	6—12	12—24	powyżej 24 m-cy more than 24 months
		w osobach in persons					
Podregion stargardzki	25863	3303	3968	3305	5906	4696	4685
choszczeński	4066	474	714	503	847	678	850
gryficki	4485	827	638	496	1110	766	648
myśliborski	3914	510	663	596	849	681	615
pyrzycki	3394	364	451	422	718	653	786
stargardzki	6976	767	1057	962	1693	1293	1204
łobeski	3028	361	445	326	689	625	582
Podregion m. Szczecin	18366	2224	2495	2565	3861	3655	3566
m. Szczecin	18366	2224	2495	2565	3861	3655	3566
Podregion szczeciński	17659	2299	2661	2233	3992	3114	3360
goleniowski	4211	646	737	616	976	748	488
gryfiński	5277	485	746	619	1232	994	1201
kamieński	3268	543	487	341	729	545	623
policki	3647	412	494	490	733	626	892
m. Świnoujście	1256	213	197	167	322	201	156
REGION POŁUDNIOWO-ZACHODNI	198354	24232	31519	28678	45989	34814	33122
DOLNOŚLĄSKIE	148839	17585	23206	21340	34664	26535	25509
Podregion jeleniogórski	34085	3862	5092	4673	8028	6305	6125
bolesławiecki	3842	575	647	615	990	628	387
jaworski	3878	420	527	515	929	723	764
jeleniogórski	3734	332	500	479	877	723	823
kamiennogórski	2843	372	441	432	647	535	416
lubański	3993	411	565	487	925	859	746
lwówecki	3791	393	541	453	884	720	800
zgorzelecki	4613	499	690	649	1105	861	809
złotoryjski	4086	440	627	554	886	685	894
m. Jelenia Góra	3305	420	554	489	785	571	486
Podregion legnicko-głogowski	23635	2763	3738	3344	5457	4044	4289
głogowski	4517	466	627	614	1145	825	840
górowski	3213	345	478	375	722	534	759
legnicki	3561	381	551	488	802	629	710
lubiński	4190	578	737	695	883	727	570
polkowicki	3089	357	479	425	683	541	604
m. Legnica	5065	636	866	747	1222	788	806
Podregion wałbrzyski	44929	5466	7004	6538	10673	8310	6938
dzierżoniowski	6094	778	986	1068	1620	1018	624
kłodzki	14285	1383	1865	1816	3409	2853	2959
świdnicki	7818	1192	1353	1267	1854	1367	785
wałbrzyski	4151	502	678	592	975	772	632
ząbkowicki	5062	663	863	703	1108	897	828
m. Wałbrzych	7519	948	1259	1092	1707	1403	1110
Podregion wrocławski	27790	3255	4258	3979	6454	4996	4848
milicki	2182	234	295	249	459	457	488
oleśnicki	5845	708	909	883	1357	1043	945
oławski	4346	550	647	708	1040	693	708
strzeliński	2653	290	418	343	660	583	359
średzki	2401	295	371	368	539	427	401
trzebnicki	3838	486	642	594	995	664	457
wołowski	3563	350	471	398	707	656	981
wrocławski	2962	342	505	436	697	473	509

a Od momentu rejestracji w urzędzie pracy. Patrz uwagi do tablic, pkt 2, str. 12.

a From the date of registering in a Labour office. See comments to tables, item 2, page 12.

TABL. 37. BEZROBOTNI WEDŁUG CZASU POZOSTAWANIA BEZ PRACY, REGIONÓW, WOJEWÓDZTW, PODREGIONÓW I POWIATÓW (cd.)

Stan w końcu września 2013 r.

UNEMPLOYED PERSONS BY DURATION OF UNEMPLOYMENT, REGIONS, VOIVODSHIPS, SUBREGIONS AND POWIATS (cont.)

As of the end of September 2013

REGIONY REGIONS WOJEWÓDZTWA VOIVODSHIPS PODREGIONY SUBREGIONS POWIATY POWIATS	Ogółem Total	Według czasu pozostawania bez pracy ^a By duration of unemployment ^a					
		do 1 miesiąca below 1 month	1—3	3—6	6—12	12—24	powyżej 24 m-cy more than 24 months
		w osobach in persons					
Podregion m. Wrocław	18400	2239	3114	2806	4052	2880	3309
m. Wrocław	18400	2239	3114	2806	4052	2880	3309
OPOLSKIE	49515	6647	8313	7338	11325	8279	7613
Podregion nyski	24320	3309	4274	3507	5642	4037	3551
brzeski	6501	816	1078	898	1550	1069	1090
kluczborski	2976	402	621	474	583	440	456
namysłowski	2764	394	513	378	539	462	478
nyski	8601	1231	1507	1316	2314	1490	743
prudnicki	3478	466	555	441	656	576	784
Podregion opolski	25195	3338	4039	3831	5683	4242	4062
głubczycki	2877	318	470	376	563	517	633
kedzierzyńsko-kozielski	4909	601	695	750	1139	871	853
krapkowicki	2436	363	419	382	510	385	377
oleski	2322	369	387	331	500	390	345
opolski	5441	672	851	790	1326	935	867
strzelecki	2139	404	382	366	431	277	279
m. Opole	5071	611	835	836	1214	867	708
REGION PÓŁNOCNY	362054	42084	55642	49310	80916	66300	67802
KUJAWSKO-POMORSKIE	143523	15905	20936	19013	30802	26281	30586
Podregion bydgosko-toruński	36090	4282	5793	5994	8197	6450	5374
bydgoski	5134	668	856	783	1084	891	852
toruński	7084	827	1152	1217	1565	1390	933
m. Bydgoszcz	14557	1738	2385	2512	3367	2496	2059
m. Toruń	9315	1049	1400	1482	2181	1673	1530
Podregion grudziądzki	39661	4682	5893	4872	8383	7229	8602
brodnicki	4198	586	767	558	935	690	662
chełmiński	4402	523	559	552	895	873	1000
golubsko-dobrzyński	4105	374	572	477	902	814	966
grudziądzki	3644	461	495	390	739	681	878
sępoleński	3110	378	564	451	645	546	526
świecki	6069	754	879	782	1325	1059	1270
tucholski	3839	425	583	486	880	758	707
wąbrzeski	3073	270	437	376	628	598	764
m. Grudziądz	7221	911	1037	800	1434	1210	1829
Podregion włocławski	67772	6941	9250	8147	14222	12602	16610
aleksandrowski	4735	515	641	564	974	975	1066
inowrocławski	14771	1376	1875	1899	3102	2894	3625
lipnowski	6678	751	1044	838	1456	1223	1366
mogileński	3868	374	538	528	905	777	746
nakielski	6302	800	964	925	1508	1088	1017
radziejowski	4070	426	602	390	788	705	1159
rypiński	3473	385	538	409	785	656	700
włocławski	8390	772	1036	819	1567	1453	2743
żniński	5471	666	784	725	1243	1043	1010
m. Włocławek	10014	876	1228	1050	1894	1788	3178

a Od momentu rejestracji w urzędzie pracy. Patrz uwagi do tablic, pkt 2, str. 12.

a From the date of registering in a Labour office. See comments to tables, item 2, page 12.

TABL. 37. BEZROBOTNI WEDŁUG CZASU POZOSTAWANIA BEZ PRACY, REGIONÓW, WOJEWÓDZTW, PODREGIONÓW I POWIATÓW (dok.)

Stan w końcu września 2013 r.

UNEMPLOYED PERSONS BY DURATION OF UNEMPLOYMENT, REGIONS, VOIVODSHIPS, SUBREGIONS AND POWIATS (cont.)

As of the end of September 2013

REGIONY REGIONS WOJEWÓDZTWA VOIVODSHIPS PODREGIONY SUBREGIONS POWIATY POWIATS	Ogółem Total	Według czasu pozostawania bez pracy ^a By duration of unemployment ^a					
		do 1 miesiąca below 1 month	1—3	3—6	6—12	12—24	powyżej 24 m-cy more than 24 months
		w osobach in persons					
POMORSKIE	110950	13898	17308	15639	25999	20593	17513
<i>Podregion gdański</i>	23528	3613	3671	3388	5590	3997	3269
gdański	3512	396	516	523	885	709	483
kartuski	4948	845	936	809	1247	696	415
nowodworski	3162	485	390	322	684	573	708
pucki	3004	724	476	417	633	410	344
wejherowski	8902	1163	1353	1317	2141	1609	1319
<i>Podregion słupski</i>	35215	3947	5223	4465	7952	6824	6804
bytowski	6967	693	993	880	1624	1435	1342
chojnicki	7409	816	1115	923	1444	1368	1743
człuchowski	4686	516	749	613	1020	1007	781
łęborski	4417	561	619	539	1074	851	773
słupski	6897	839	956	831	1636	1332	1303
m. Słupsk	4839	522	791	679	1154	831	862
<i>Podregion starogardzki</i>	30635	3710	5026	4371	7020	5661	4847
kościerski	3763	555	633	533	814	678	550
kwidziński	5316	540	794	653	1309	1118	902
malborski	4732	516	734	679	1021	872	910
starogardzki	8057	995	1315	1111	1795	1398	1443
tczewski	5342	676	975	904	1188	886	713
sztumski	3425	428	575	491	893	709	329
<i>Podregion trójmiejski</i>	21572	2628	3388	3415	5437	4111	2593
m. Gdańsk	14230	1669	2114	2154	3614	2845	1834
m. Gdynia	6445	830	1134	1104	1604	1104	669
m. Sopot	897	129	140	157	219	162	90
WARMIŃSKO-MAZURSKIE	107581	12281	17398	14658	24115	19426	19703
<i>Podregion elbląski</i>	41076	4379	6358	5264	9166	7552	8357
braniewski	4634	506	795	554	992	811	976
działdowski	6331	509	807	755	1230	1280	1750
elbląski	5740	555	799	646	1304	1185	1251
iławski	4224	715	993	662	872	612	370
nowomiejski	3733	408	497	449	914	651	814
ostródzki	8583	962	1375	1162	2014	1513	1557
m. Elbląg	7831	724	1092	1036	1840	1500	1639
<i>Podregion ełcki</i>	23868	2825	3762	3215	5378	4408	4280
ełcki	7855	778	1202	1052	1711	1508	1604
giżycki	3044	517	513	489	747	491	287
olecki	3034	302	389	357	661	644	681
piski	5794	706	954	773	1324	1029	1008
gołdapski	2227	288	397	310	488	369	375
węgorzewski	1914	234	307	234	447	367	325
<i>Podregion olsztyński</i>	42637	5077	7278	6179	9571	7466	7066
bartoszycki	6360	617	1072	793	1312	1075	1491
ketrzyński	5963	793	1111	976	1296	949	838
lidzbarski	3843	451	586	546	844	659	757
mragowski	3445	565	621	535	704	570	450
nidzicki	2184	305	425	369	524	351	210
olsztyński	8014	878	1287	1164	1951	1467	1267
szczygieński	5877	633	892	759	1323	1123	1147
m. Olsztyn	6951	835	1284	1037	1617	1272	906

a Od momentu rejestracji w urzędzie pracy. Patrz uwagi do tablic, pkt 2, str. 12.

a From the date of registering in a Labour office. See comments to tables, item 2, page 12.

TABL. 38. BEZROBOTNI WEDŁUG STAŻU PRACY, REGIONÓW, WOJEWÓDZTW, PODREGIONÓW I POWIATÓW

Stan w końcu września 2013 r.

UNEMPLOYED PERSONS BY WORK SENIORITY, REGIONS, VOIVODSHIPS, SUBREGIONS AND POWIATS

As of the end of September 2013

REGIONY REGIONS WOJEWÓDZTWA VOIVODSHIPS PODREGIONY SUBREGIONS POWIATY POWIATS	Ogółem Total	Według stażu pracy ^a By work seniority ^a						Bez stażu No work seniority
		do 1 roku below 1 year	1—5	5—10	10—20	20—30	powyżej 30 lat more than 30 years	
w osobach in persons								
POLSKA POLAND	2083116	326973	463362	293551	306961	216555	81959	393755
REGION CENTRALNY	428419	66042	90182	61864	64560	47891	17894	79986
ŁÓDZKIE	147371	23220	31596	22277	23634	18371	6626	21647
<i>Podregion łódzki</i>	23916	3108	4785	3846	4406	3409	1253	3109
łódzki wschodni	3468	485	678	541	587	454	167	556
pabianicki	7443	1004	1434	1229	1446	1152	453	725
zgierski	11253	1349	2294	1801	2066	1611	575	1557
brzeziński	1752	270	379	275	307	192	58	271
<i>Podregion m. Łódź</i>	41669	7576	7770	6414	6710	6871	2227	4101
m. Łódź	41669	7576	7770	6414	6710	6871	2227	4101
<i>Podregion piotrkowski</i>	35947	5408	8469	5785	5718	3633	1398	5536
bełchatowski	7298	1163	1821	1164	1059	628	269	1194
opoczyński	5114	821	1245	897	793	471	172	715
piotrkowski	4145	620	1023	627	644	370	156	705
radomszczański	7146	1013	1742	1048	1140	692	258	1253
tomaszowski	7877	1098	1662	1326	1328	949	340	1174
m. Piotrków Trybunalski	4367	693	976	723	754	523	203	495
<i>Podregion sieradzki</i>	26202	3689	6313	3711	4004	2604	952	4929
łaski	3692	543	814	528	660	423	152	572
pajęczański	2731	354	759	431	386	209	78	514
poddębicki	2591	335	694	398	369	202	59	534
sieradzki	7004	1014	1572	874	1011	703	205	1625
wieluński	4106	672	1020	565	541	351	165	792
wieruszowski	1938	239	488	285	262	198	75	391
zduńskowolski	4140	532	966	630	775	518	218	501
<i>Podregion skierniewicki</i>	19637	3439	4259	2521	2796	1854	796	3972
kutnowski	7224	1328	1669	850	987	673	228	1489
łęczycki	3351	619	681	399	405	229	91	927
łowicki	3521	607	754	506	538	349	175	592
rawski	1954	318	429	257	275	210	106	359
skierniewicki	1305	218	264	186	188	110	40	299
m. Skierniewice	2282	349	462	323	403	283	156	306
MAZOWIECKIE	281048	42822	58586	39587	40926	29520	11268	58339
<i>Podregion ciechanowsko-płocki</i>	45844	7245	10958	6759	6388	3914	1219	9361
ciechanowski	5866	852	1400	879	921	626	209	979
gostyniński	4166	639	984	587	570	372	116	898
mławski	4888	689	1223	811	708	427	113	917
płocki	7729	1333	1832	1131	1060	563	147	1663
płoński	6289	843	1542	938	812	464	146	1544
sierpecki	4553	803	1133	614	512	286	69	1136
żuromiński	3906	562	982	559	541	257	56	949
m. Płock	8447	1524	1862	1240	1264	919	363	1275
<i>Podregion ostrołęcko-siedlecki</i>	50064	7936	11314	6275	5886	3513	1282	13858
łosicki	1805	261	400	175	167	91	38	673
makowski	4930	716	1033	553	514	292	67	1755
ostrołęcki	6023	993	1467	767	633	323	81	1759

a Patrz uwagi do tablic, pkt 3, str. 12.

a See comments to tables, item 3, page 12.

TABL. 38. BEZROBOTNI WEDŁUG STAŻU PRACY, REGIONÓW, WOJEWÓDZTW, PODREGIONÓW I POWIATÓW (cd.)

Stan w końcu września 2013 r.

UNEMPLOYED PERSONS BY WORK SENIORITY, REGIONS, VOIVODSHIPS, SUBREGIONS AND POWIATS (cont.)

As of the end of September 2013

REGIONY REGIONY WOJEWÓDZTWA VOIVODSHIPS PODREGIONY SUBREGIONS POWIATY POWIATS	Ogółem Total	Według stażu pracy ^a By work seniority ^a						Bez stażu No work seniority
		do 1 roku below 1 year	1—5	5—10	10—20	20—30	powyżej 30 lat more than 30 years	
w osobach in persons								
ostrowski	5248	1095	1147	571	514	322	109	1490
przasnyski	3638	484	737	397	329	194	57	1440
pułtowski	4978	677	1262	722	640	308	108	1261
siedlecki	3800	770	856	438	379	251	92	1014
sokołowski	2700	436	642	324	318	188	84	708
węgrowski	4100	511	953	611	633	323	132	937
wyszkowski	4504	493	972	609	528	402	128	1372
m. Ostrołęka	3970	635	846	537	623	428	182	719
m. Siedlce	4368	865	999	571	608	391	204	730
Podregion radomski	60911	8741	13210	8487	8608	5307	1412	15146
białobrzeski	2006	331	508	252	214	124	34	543
kozienicki	4630	649	1056	611	660	394	123	1137
lipski	2497	465	598	263	238	137	39	757
przysuski	5450	552	1156	780	759	426	82	1695
radomski	16500	2337	3425	2395	2312	1380	322	4329
szydlowiecki	5945	814	1485	941	988	455	96	1166
zwolencki	3192	335	833	399	394	165	45	1021
m. Radom	20691	3258	4149	2846	3043	2226	671	4498
Podregion m. st. Warszawa	55888	10677	9981	7789	8859	8072	3802	6708
m. st. Warszawa	55888	10677	9981	7789	8859	8072	3802	6708
Podregion warszawski-wschodni	38573	4785	7593	6013	5993	4916	1792	7481
garwoliński	6314	802	1413	875	826	533	201	1664
legionowski	4998	589	935	779	865	679	319	832
miński	6051	833	1222	964	967	775	294	996
nowodworski	3758	584	799	563	574	436	152	650
otwocki	4467	607	820	703	760	633	268	676
wołomiński	12985	1370	2404	2129	2001	1860	558	2663
Podregion warszawski-zachodni	29768	3438	5530	4264	5192	3798	1761	5785
grodziski	2620	387	457	375	424	405	176	396
grójecki	3537	438	678	463	479	287	128	1064
piaseczyński	6087	456	1074	937	1211	915	411	1083
pruskowski	5542	564	1023	754	1038	806	411	946
sochaczewski	4095	398	764	571	618	436	165	1143
warszawski zachodni	3504	351	578	532	726	512	312	493
żyrardowski	4383	844	956	632	696	437	158	660
REGION POŁUDNIOWY	364141	59546	77923	49952	52664	39960	15729	68367
MAŁOPOLSKIE	158792	24402	35630	21751	22339	15626	5771	33273
Podregion krakowski	29509	4248	6617	4021	4227	2920	1194	6282
bocheński	4269	606	1120	583	633	387	149	791
krakowski	9368	1249	1916	1404	1493	1146	464	1696
miechowski	2425	394	494	194	197	99	35	1012
myślenicki	6274	892	1420	868	977	626	255	1236
proszowicki	2387	408	567	239	167	104	23	879
wielicki	4786	699	1100	733	760	558	268	668
Podregion m. Kraków	25124	4062	4791	3864	3704	3587	1198	3918
m. Kraków	25124	4062	4791	3864	3704	3587	1198	3918

a Patrz uwagi do tablic, pkt 3, str. 12.

a See comments to tables, item 3, page 12.

TABL. 38. BEZROBOTNI WEDŁUG STAŻU PRACY, REGIONÓW, WOJEWÓDZTW, PODREGIONÓW I POWIATÓW (cd.)

Stan w końcu września 2013 r.

UNEMPLOYED PERSONS BY WORK SENIORITY, REGIONS, VOIVODSHIPS, SUBREGIONS AND POWIATS (cont.)

As of the end of September 2013

REGIONY REGIONY WOJEWÓDZTWA VOIVODSHIPS PODREGIONY SUBREGIONS POWIATY POWIATS	Ogółem Total	Według stażu pracy ^a By work seniority ^a						Bez stażu No work seniority
		do 1 roku below 1 year	1—5	5—10	10—20	20—30	powyżej 30 lat more than 30 years	
w osobach in persons								
Podregion nowosądecki	47093	6936	11316	6306	6655	3591	1225	11064
gorlicki	6357	996	1487	764	842	482	233	1553
limanowski	10231	1691	2694	1444	1377	612	162	2251
nowosądecki	12641	1769	2860	1702	1918	991	295	3106
nowotarski	9188	1113	2290	1213	1239	712	279	2342
tatrzański	3829	597	911	479	491	293	102	956
m. Nowy Sącz	4847	770	1074	704	788	501	154	856
Podregion oświęcimski	31925	4983	7033	4478	4560	3442	1471	5958
chrzanowski	6858	1136	1585	989	965	696	360	1127
olkuski	7044	991	1455	977	975	762	236	1648
oświęcimski	6844	1325	1511	982	1015	802	339	870
suski	3756	543	832	480	480	295	170	956
wadowicki	7423	988	1650	1050	1125	887	366	1357
Podregion tarnowski	25141	4173	5873	3082	3193	2086	683	6051
brzeski	4590	702	1205	547	561	373	142	1060
dąbrowski	4836	779	1404	634	506	212	71	1230
tarnowski	9888	1625	2094	1097	1233	801	224	2814
m. Tarnów	5827	1067	1170	804	893	700	246	947
ŚLĄSKIE	205349	35144	42293	28201	30325	24334	9958	35094
Podregion bielski	27834	4326	5818	4079	4755	3945	1723	3188
bielski	5555	700	1191	840	1019	909	359	537
cieszyński	7408	1221	1621	1064	1252	1004	375	871
żywiecki	8685	1324	1784	1234	1488	1026	459	1370
m. Bielsko-Biała	6186	1081	1222	941	996	1006	530	410
Podregion bytomski	23717	4677	4909	3118	3349	2426	967	4271
lubliniecki	3579	570	860	539	545	417	187	461
tarnogórski	5997	1161	1319	773	769	592	246	1137
m. Bytom	11142	2438	2053	1394	1632	1111	396	2118
m. Piekary Śląskie	2999	508	677	412	403	306	138	555
Podregion częstochowski	34336	5301	6726	5043	5030	4868	1711	5657
częstochowski	9267	1392	1758	1403	1405	1219	389	1701
kłobucki	4554	637	1030	676	723	502	227	759
myszkowski	5096	700	1250	726	801	606	226	787
m. Częstochowa	15419	2572	2688	2238	2101	2541	869	2410
Podregion gliwicki	19640	3160	4139	2489	2854	2074	802	4122
gliwicki	3721	504	773	447	527	365	134	971
m. Gliwice	7655	1036	1499	971	1150	925	381	1693
m. Zabrze	8264	1620	1867	1071	1177	784	287	1458
Podregion katowicki	29156	5848	6106	3953	4286	3263	1344	4356
m. Chorzów	4976	942	1022	665	849	544	237	717
m. Katowice	11257	2622	2329	1534	1490	1350	512	1420
m. Mysłowice	2827	502	612	426	459	321	129	378
m. Ruda Śląska	4418	833	992	590	590	381	167	865
m. Siemianowice Śląskie	3208	563	653	427	504	403	165	493
m. Świętochłowice	2470	386	498	311	394	264	134	483
Podregion rybnicki	21068	4197	4800	2628	2925	1726	766	4026
raciborski	2936	572	664	383	451	319	170	377
rybnicki	2148	386	489	261	271	175	73	493
wodzisławski	5598	1161	1291	617	733	421	172	1203

a Patrz uwagi do tablic, pkt 3, str. 12.

a See comments to tables, item 3, page 12.

TABL. 38. BEZROBOTNI WEDŁUG STAŻU PRACY, REGIONÓW, WOJEWÓDZTW, PODREGIONÓW I POWIATÓW (cd.)

Stan w końcu września 2013 r.

UNEMPLOYED PERSONS BY WORK SENIORITY, REGIONS, VOIVODSHIPS, SUBREGIONS AND POWIATS (cont.)

As of the end of September 2013

REGIONY REGIONY WOJEWÓDZTWA VOIVODSHIPS PODREGIONY SUBREGIONS POWIATY POWIATS	Ogółem Total	Według stażu pracy ^a By work seniority ^a						Bez stażu No work seniority
		do 1 roku below 1 year	1—5	5—10	10—20	20—30	powyżej 30 lat more than 30 years	
w osobach in persons								
m. Jastrzębie-Zdrój	4005	779	974	528	569	270	90	795
m. Rybnik	4566	901	990	565	617	394	186	913
m. Żory	1815	398	392	274	284	147	75	245
Podregion sosnowiecki	37111	5807	7173	5172	5221	4442	1712	7584
będziński	8111	1232	1631	1189	1231	922	351	1555
zawierciański	7669	1399	1584	991	1006	906	399	1384
m. Dąbrowa Górnicza	6917	1537	1339	1037	942	881	314	867
m. Jaworzno	3254	576	748	444	487	382	179	438
m. Sosnowiec	11160	1063	1871	1511	1555	1351	469	3340
Podregion tyski	12487	1828	2622	1719	1905	1590	933	1890
mikołowski	3395	522	673	426	490	429	238	617
pszczyński	3086	435	711	420	444	363	126	587
bieruńsko-łędzki	1566	241	320	240	241	184	111	229
m. Tychy	4440	630	918	633	730	614	458	457
REGION WSCHODNI	427077	72672	91824	53107	54353	34825	12044	108252
LUBELSKIE	126929	24669	25989	14055	14147	8812	2923	36334
Podregion bialski	20306	3701	4295	2324	2240	1262	434	6050
bialski	6784	1377	1470	706	672	379	121	2059
parczewski	2155	571	384	207	182	122	49	640
radzyński	3924	622	838	473	364	178	64	1385
włodawski	3587	489	781	416	461	202	65	1173
m. Biała Podlaska	3856	642	822	522	561	381	135	793
Podregion chełmsko-zamojski	41183	8296	8197	4266	4270	2757	869	12528
biłgorajski	3834	632	778	416	408	279	137	1184
chełmski	5862	1286	1103	649	629	367	82	1746
hrubieszowski	5510	1016	1161	521	486	233	76	2017
krasnostawski	4856	894	887	391	380	275	79	1950
tomaszowski	5471	1157	1204	584	513	338	133	1542
zamojski	6649	1379	1434	621	581	368	97	2169
m. Chełm	4322	947	738	533	606	429	120	949
m. Zamość	4679	985	892	551	667	468	145	971
Podregion lubelski	36794	7718	7400	4365	4729	3114	974	8494
lubartowski	5974	1362	1347	674	699	409	119	1364
lubelski	6919	1336	1341	797	759	402	143	2141
łęczyński	2482	611	469	248	238	139	33	744
świdnicki	4071	632	828	470	504	379	138	1120
m. Lublin	17348	3777	3415	2176	2529	1785	541	3125
Podregion puławski	28646	4954	6097	3100	2908	1679	646	9262
janowski	3628	553	762	375	341	162	83	1352
kraśnicki	6606	1034	1182	634	504	331	108	2813
łukowski	5477	841	1456	649	637	298	138	1458
opolski	4216	768	823	449	454	260	83	1379
puławski	5467	1039	1131	605	627	455	142	1468
rycki	3252	719	743	388	345	173	92	792

a Patrz uwagi do tablic, pkt 3, str. 12.

a See comments to tables, item 3, page 12.

TABL. 38. BEZROBOTNI WEDŁUG STAŻU PRACY, REGIONÓW, WOJEWÓDZTW, PODREGIONÓW I POWIATÓW (cd.)

Stan w końcu września 2013 r.

UNEMPLOYED PERSONS BY WORK SENIORITY, REGIONS, VOIVODSHIPS, SUBREGIONS AND POWIATS (cont.)

As of the end of September 2013

REGIONY REGIONY WOJEWÓDZTWA VOIVODSHIPS PODREGIONY SUBREGIONS POWIATY POWIATS	Ogółem Total	Według stażu pracy ^a By work seniority ^a						Bez stażu No work seniority
		do 1 roku below 1 year	1—5	5—10	10—20	20—30	powyżej 30 lat more than 30 years	
w osobach in persons								
PODKARPACKIE	145869	23171	32146	19316	19701	11865	3938	35732
<i>Podregion krośnieński</i>	35199	5278	7923	4908	4961	2840	946	8343
bieszczadzki	1857	270	458	302	241	139	37	410
brzozowski	6803	1012	1621	1066	954	491	116	1543
jasielski	9629	1472	2033	1179	1277	749	217	2702
krośnieński	6580	989	1486	920	956	564	233	1432
sanocki	5427	733	1206	739	810	508	160	1271
leski	2475	406	609	342	363	176	47	532
m. Krosno	2428	396	510	360	360	213	136	453
<i>Podregion przemyski</i>	30935	4589	6804	3867	4157	2238	628	8652
jarosławski	9777	1501	2174	1168	1218	690	192	2834
lubaczowski	3900	582	1017	536	510	242	81	932
przemyski	5766	757	1251	753	796	415	122	1672
przeworski	6430	1055	1305	732	807	388	96	2047
m. Przemyśl	5062	694	1057	678	826	503	137	1167
<i>Podregion rzeszowski</i>	40697	7205	8363	5296	5235	3405	1101	10092
kolbuszowski	3921	756	796	479	493	265	73	1059
łańcucki	6097	974	1231	756	822	562	197	1555
ropczycko-sędziszowski	6164	842	1313	832	760	389	117	1911
rzeszowski	9352	1847	1870	1190	1177	810	233	2225
strzyżowski	5922	748	1353	866	795	415	111	1634
m. Rzeszów	9241	2038	1800	1173	1188	964	370	1708
<i>Podregion tarnobrzeski</i>	39038	6099	9056	5245	5348	3382	1263	8645
dębicki	7955	1331	1950	1133	1082	631	205	1623
leżajski	5390	934	1168	649	604	323	204	1508
mielecki	7439	1011	1676	1046	1138	679	251	1638
nizkański	5669	867	1232	802	749	505	148	1366
stalowowolski	6582	841	1560	810	950	661	273	1487
tarnobrzeski	3149	564	759	405	433	303	74	611
m. Tarnobrzeg	2854	551	711	400	392	280	108	412
PODLASKIE	68079	11128	14511	8332	8928	6401	2620	16159
<i>Podregion białostocki</i>	30665	5014	5876	3692	4242	3406	1579	6856
białostocki	8662	1374	1603	1007	1140	954	435	2149
sokólski	4877	780	1013	526	626	327	134	1471
m. Białostok	17126	2860	3260	2159	2476	2125	1010	3236
<i>Podregion łomżyński</i>	20680	3205	4834	2447	2532	1656	704	5302
bielski	2191	391	462	252	282	197	119	488
hajnowski	2179	344	484	301	309	210	123	408
kolneński	3211	465	822	352	292	164	50	1066
łomżyński	2453	376	660	291	281	152	38	655
siemiatycki	1715	228	383	171	194	127	68	544
wysokomazowiecki	2414	382	582	243	245	123	61	778
zambrowski	2715	423	616	349	318	221	76	712
m. Łomża	3802	596	825	488	611	462	169	651
<i>Podregion suwalski</i>	16734	2909	3801	2193	2154	1339	337	4001
augustowski	4009	689	907	530	543	301	78	961
grajewski	4047	568	935	527	555	279	77	1106
moniecki	2124	372	438	213	219	124	44	714

a Patrz uwagi do tablic, pkt 3, str. 12.

a See comments to tables, item 3, page 12.

TABL. 38. BEZROBOTNI WEDŁUG STAŻU PRACY, REGIONÓW, WOJEWÓDZTW, PODREGIONÓW I POWIATÓW (cd.)

Stan w końcu września 2013 r.

UNEMPLOYED PERSONS BY WORK SENIORITY, REGIONS, VOIVODSHIPS, SUBREGIONS AND POWIATS (cont.)

As of the end of September 2013

REGIONY REGIONY WOJEWÓDZTWA VOIVODSHIPS PODREGIONY SUBREGIONS POWIATY POWIATS	Ogółem Total	Według stażu pracy ^a By work seniority ^a						Bez stażu No work seniority
		do 1 roku below 1 year	1—5	5—10	10—20	20—30	powyżej 30 lat more than 30 years	
w osobach in persons								
sejneński	1751	367	407	241	181	96	19	440
suwalski	1366	286	343	159	137	83	13	345
m. Suwałki	3437	627	771	523	519	456	106	435
ŚWIĘTOKRZYSKIE	86200	13704	19178	11404	11577	7747	2563	20027
<i>Podregion kielecki</i>	<i>56980</i>	<i>8997</i>	<i>12682</i>	<i>8295</i>	<i>8591</i>	<i>5916</i>	<i>1899</i>	<i>10600</i>
kielecki	14573	2476	3281	2010	1781	1175	354	3496
konecki	7300	1016	1811	1233	1124	665	180	1271
ostrowiecki	8714	1302	1910	1171	1315	913	318	1785
skarżyski	7577	1126	1748	1048	1313	910	275	1157
starachowicki	6902	833	1593	1215	1284	835	224	918
m. Kielce	11914	2244	2339	1618	1774	1418	548	1973
<i>Podregion sandomiersko-jędrzejowski</i>	<i>29220</i>	<i>4707</i>	<i>6496</i>	<i>3109</i>	<i>2986</i>	<i>1831</i>	<i>664</i>	<i>9427</i>
buski	3025	407	669	307	313	199	88	1042
jędrzejowski	5195	891	1284	644	610	412	141	1213
kazimierski	2185	292	338	174	144	93	42	1102
opatowski	5563	797	1198	527	490	312	90	2149
pińczowski	1720	285	354	151	189	135	69	537
sandomierski	4780	831	971	438	443	231	67	1799
staszowski	3736	679	965	496	454	238	84	820
włoszczowski	3016	525	717	372	343	211	83	765
REGION PÓŁNOCNO-ZACHODNI	303071	46499	70303	44314	46519	33420	12792	49224
LUBUSKIE	58001	7859	12862	8605	9544	6905	2583	9643
<i>Podregion gorzowski</i>	<i>21462</i>	<i>2730</i>	<i>4930</i>	<i>3182</i>	<i>3635</i>	<i>2680</i>	<i>1057</i>	<i>3248</i>
gorzowski	2959	383	707	399	499	368	149	454
międzyrzecki	5004	531	1184	822	909	603	243	712
ślubicki	2050	335	396	250	337	247	104	381
strzelecko-drezdenecki	4727	628	1133	661	772	532	174	827
sulęciński	1761	223	434	325	261	231	78	209
m. Gorzów Wielkopolski	4961	630	1076	725	857	699	309	665
<i>Podregion zielonogórski</i>	<i>36539</i>	<i>5129</i>	<i>7932</i>	<i>5423</i>	<i>5909</i>	<i>4225</i>	<i>1526</i>	<i>6395</i>
krośnieński	4214	586	889	637	717	513	141	731
nowosolski	6821	1177	1441	1016	1030	719	223	1215
świebodziński	3066	428	648	406	392	332	149	711
zielonogórski	4592	542	924	687	724	526	232	957
żagański	5499	813	1286	866	916	643	227	748
żarski	5725	767	1296	823	978	680	216	965
wschowski	2170	295	596	337	372	202	73	295
m. Zielona Góra	4452	521	852	651	780	610	265	773
WIELKOPOLSKIE	141787	20157	35053	21437	22085	15135	6400	21520
<i>Podregion kaliski</i>	<i>26355</i>	<i>3959</i>	<i>6526</i>	<i>3844</i>	<i>3915</i>	<i>2675</i>	<i>1151</i>	<i>4285</i>
jarociński	3472	474	918	503	531	327	205	514
kaliski	2504	426	592	300	325	197	89	575
kępiński	1474	203	398	221	222	152	68	210
krotoszyński	2999	347	786	441	460	330	119	516
ostrowski	6317	1094	1557	969	885	657	274	881

a Patrz uwagi do tablic, pkt 3, str. 12.

a See comments to tables, item 3, page 12.

TABL. 38. BEZROBOTNI WEDŁUG STAŻU PRACY, REGIONÓW, WOJEWÓDZTW, PODREGIONÓW I POWIATÓW (cd.)

Stan w końcu września 2013 r.

UNEMPLOYED PERSONS BY WORK SENIORITY, REGIONS, VOIVODSHIPS, SUBREGIONS AND POWIATS (cont.)

As of the end of September 2013

REGIONY REGIONS WOJEWÓDZTWA VOIVODSHIPS PODREGIONY SUBREGIONS POWIATY POWIATS	Ogółem Total	Według stażu pracy ^a By work seniority ^a						Bez stażu No work seniority
		do 1 roku below 1 year	1—5	5—10	10—20	20—30	powyżej 30 lat more than 30 years	
w osobach in persons								
ostrzeszowski	2337	296	504	327	373	218	81	538
pleszewski	3130	438	845	498	388	231	92	638
m. Kalisz	4122	681	926	585	731	563	223	413
Podregion koniński	38583	6224	10569	5743	5328	2985	910	6824
gnieźnieński	7767	1231	1941	1129	1145	831	282	1208
kolski	5169	793	1380	718	672	321	89	1196
koniński	8172	1353	2503	1107	991	422	132	1664
słupecki	3973	846	1035	602	491	235	51	713
turecki	3940	577	1194	649	539	288	71	622
wrzesiński	4540	605	1159	706	704	446	159	761
m. Konin	5022	819	1357	832	786	442	126	660
Podregion leszczyński	20201	2386	5265	3134	3387	2291	1072	2666
gostyński	3563	421	1064	539	549	351	195	444
grodziski	2176	269	543	326	369	230	88	351
kościański	2476	321	670	395	357	306	127	300
leszczyński	1744	235	448	258	312	193	81	217
miedzichodzki	1230	167	272	167	188	135	122	179
nowotomyski	1964	169	541	323	320	264	104	243
rawicki	2695	293	711	459	496	290	102	344
wolsztyński	1584	152	402	244	260	174	97	255
m. Leszno	2769	359	614	423	536	348	156	333
Podregion pilski	23494	2896	5819	3638	3955	2557	1039	3590
chodzieski	3113	335	716	532	589	367	139	435
czarnkowsko-trzcianecki	4518	557	1090	692	801	545	209	624
pilski	6535	816	1437	925	1099	793	407	1058
wągrowiecki	5091	655	1376	836	844	422	130	828
złotowski	4237	533	1200	653	622	430	154	645
Podregion poznański	19213	2317	4153	2964	3176	2557	1244	2802
obornicki	2688	396	637	385	416	288	158	408
poznański	7185	947	1364	1220	1288	1180	539	647
szamotulski	3533	402	784	521	591	442	238	555
średzki	3465	283	794	464	501	346	169	908
śremski	2342	289	574	374	380	301	140	284
Podregion m. Poznań	13941	2375	2721	2114	2324	2070	984	1353
m. Poznań	13941	2375	2721	2114	2324	2070	984	1353
ZACHODNIOPOMORSKIE	103283	18483	22388	14272	14890	11380	3809	18061
Podregion koszaliński	41395	5843	9548	6384	7303	4838	1542	5937
białogardzki	4633	689	1189	764	800	493	110	588
drawski	4640	599	1126	677	824	546	167	701
kołobrzeski	3143	382	646	423	469	394	169	660
koszaliński	5160	725	1146	834	938	571	174	772
ślawieński	4220	559	1019	725	733	500	170	514
szczecinecki	6934	1036	1586	1107	1225	778	213	989
świdwiński	3789	520	929	608	647	405	107	573
wałeckie	3036	418	734	453	545	332	105	449
m. Koszalin	5840	915	1173	793	1122	819	327	691

a Patrz uwagi do tablic, pkt 3, str. 12.

a See comments to tables, item 3, page 12.

TABL. 38. BEZROBOTNI WEDŁUG STAŻU PRACY, REGIONÓW, WOJEWÓDZTW, PODREGIONÓW I POWIATÓW (cd.)

Stan w końcu września 2013 r.

UNEMPLOYED PERSONS BY WORK SENIORITY, REGIONS, VOIVODSHIPS, SUBREGIONS AND POWIATS (cont.)

As of the end of September 2013

REGIONY REGIONY WOJEWÓDZTWA VOIVODSHIPS PODREGIONY SUBREGIONS POWIATY POWIATS	Ogółem Total	Według stażu pracy ^a By work seniority ^a						Bez stażu No work seniority
		do 1 roku below 1 year	1—5	5—10	10—20	20—30	powyżej 30 lat more than 30 years	
w osobach in persons								
Podregion stargardzki	25863	4959	5918	3373	3231	2387	836	5159
choszczeński	4066	699	812	532	459	359	95	1110
gryficki	4485	775	1156	616	575	479	119	765
myśliborski	3914	505	908	566	592	402	160	781
pyrzycki	3394	932	863	381	250	177	72	719
stargardzki	6976	1532	1514	851	975	691	306	1107
łobeski	3028	516	665	427	380	279	84	677
Podregion m. Szczecin	18366	4730	3089	2205	1984	2259	807	3292
m. Szczecin	18366	4730	3089	2205	1984	2259	807	3292
Podregion szczeciński	17659	2951	3833	2310	2372	1896	624	3673
goleniowski	4211	686	960	546	616	460	168	775
gryfiński	5277	802	1250	733	789	485	192	1026
kamieński	3268	640	719	412	390	320	104	683
policki	3647	632	674	466	415	466	98	896
m. Świnoujście	1256	191	230	153	162	165	62	293
REGION POŁUDNIOWO-ZACHODNI	198354	28957	45795	28976	32476	24430	9960	27760
DOLNOŚLĄSKIE	148839	21865	33925	22235	24777	18499	7244	20294
Podregion jeleniogórski	34085	4558	8128	5240	5882	4121	1496	4660
bolesławiecki	3842	527	1002	531	639	413	221	509
jaworski	3878	589	999	659	613	406	127	485
jeleniogórski	3734	465	829	594	697	552	177	420
kamiennogórski	2843	326	687	473	554	442	120	241
lubański	3993	507	941	620	711	440	174	600
lwówecki	3791	406	865	570	655	413	112	770
zgorzelecki	4613	712	1020	668	736	559	213	705
złotoryjski	4086	570	1134	652	684	377	107	562
m. Jelenia Góra	3305	456	651	473	593	519	245	368
Podregion legnicko-głogowski	23635	3755	5639	3503	3495	2265	851	4127
głogowski	4517	807	1120	689	625	390	160	726
górowski	3213	353	876	495	560	243	75	611
legnicki	3561	453	882	569	570	385	135	567
lubiński	4190	771	886	576	514	351	148	944
polkowicki	3089	497	753	452	465	261	81	580
m. Legnica	5065	874	1122	722	761	635	252	699
Podregion wałbrzyski	44929	6499	10483	6671	7897	5795	2038	5546
dzierżoniowski	6094	843	1418	939	1203	829	312	550
kłodzki	14285	1952	3456	2107	2482	1766	554	1968
świdnicki	7818	1182	1751	1086	1305	1113	459	922
wałbrzyski	4151	558	968	612	779	511	174	549
ząbkowicki	5062	806	1077	779	822	594	201	783
m. Wałbrzych	7519	1158	1813	1148	1306	982	338	774
Podregion wrocławski	27790	3479	6374	4183	4560	3259	1420	4515
milicki	2182	261	601	335	376	229	97	283
oleśnicki	5845	627	1362	933	1011	689	288	935
oławski	4346	463	900	577	651	435	191	1129
strzeliński	2653	394	636	383	406	333	128	373
średzki	2401	360	511	370	395	279	116	370
trzebnicki	3838	489	879	591	622	482	235	540
wołowski	3563	396	902	533	601	372	170	589
wrocławski	2962	489	583	461	498	440	195	296

a Patrz uwagi do tablic, pkt 3, str. 12.

a See comments to tables, item 3, page 12.

TABL. 38. BEZROBOTNI WEDŁUG STAŻU PRACY, REGIONÓW, WOJEWÓDZTW, PODREGIONÓW I POWIATÓW (cd.)

Stan w końcu września 2013 r.

UNEMPLOYED PERSONS BY WORK SENIORITY, REGIONS, VOIVODSHIPS, SUBREGIONS AND POWIATS (cont.)

As of the end of September 2013

REGIONY REGIONS WOJEWÓDZTWA VOIVODSHIPS PODREGIONY SUBREGIONS POWIATY POWIATS	Ogółem Total	Według stażu pracy ^a By work seniority ^a						Bez stażu No work seniority
		do 1 roku below 1 year	1—5	5—10	10—20	20—30	powyżej 30 lat more than 30 years	
w osobach in persons								
Podregion m. Wrocław	18400	3574	3301	2638	2943	3059	1439	1446
m. Wrocław	18400	3574	3301	2638	2943	3059	1439	1446
OPOLSKIE	49515	7092	11870	6741	7699	5931	2716	7466
Podregion nyski	24320	3577	5858	3446	3872	2841	1168	3558
brzeski	6501	792	1577	991	1130	827	282	902
kluczborski	2976	530	739	413	395	284	142	473
namysłowski	2764	496	694	400	435	284	119	336
nyski	8601	1298	2012	1190	1379	1064	461	1197
prudnicki	3478	461	836	452	533	382	164	650
Podregion opolski	25195	3515	6012	3295	3827	3090	1548	3908
głubczycki	2877	403	715	407	429	288	139	496
kedzierzyńsko-kozielski	4909	581	1187	574	756	547	287	977
krapkowicki	2436	439	595	343	345	271	127	316
oleski	2322	289	563	305	353	255	120	437
opolski	5441	683	1388	738	833	726	355	718
strzelecki	2139	296	509	238	281	251	129	435
m. Opole	5071	824	1055	690	830	752	391	529
REGION PÓŁNOCNY	362054	53257	87335	55338	56389	36029	13540	60166
KUJAWSKO-POMORSKIE	143523	21267	34831	21662	21796	13998	5457	24512
Podregion bydgosko-toruński	36090	5134	7712	5422	6139	4645	2461	4577
bydgoski	5134	720	1184	713	863	565	260	829
toruński	7084	969	1656	1171	1134	622	222	1310
m. Bydgoszcz	14557	2123	2928	2103	2492	2208	1179	1524
m. Toruń	9315	1322	1944	1435	1650	1250	800	914
Podregion grudziądzki	39661	5725	10733	6024	5906	3510	1148	6615
brodnicki	4198	709	1235	614	504	319	112	705
chełmiński	4402	590	1189	741	702	400	140	640
golubsko-dobrzyński	4105	654	1125	592	502	256	64	912
grudziądzki	3644	578	1073	511	538	261	71	612
sępoleński	3110	367	843	462	477	280	98	583
świecki	6069	925	1651	891	901	562	171	968
tucholski	3839	441	1050	606	541	305	93	803
wąbrzeski	3073	438	842	502	432	232	70	557
m. Grudziądz	7221	1023	1725	1105	1309	895	329	835
Podregion włocławski	67772	10408	16386	10216	9751	5843	1848	13320
aleksandrowski	4735	767	1195	720	657	397	164	835
inowrocławski	14771	2244	3570	2217	2293	1509	612	2326
lipnowski	6678	884	1557	929	763	356	72	2117
mogileński	3868	541	1067	573	574	294	99	720
nakielski	6302	806	1639	988	1023	596	230	1020
radziejowski	4070	773	940	553	417	218	31	1138
rypiński	3473	541	1002	483	408	209	72	758
włocławski	8390	1399	1887	1270	1064	588	132	2050
żniński	5471	689	1514	845	892	514	182	835
m. Włocławek	10014	1764	2015	1638	1660	1162	254	1521

a Patrz uwagi do tablic, pkt 3, str. 12.

a See comments to tables, item 3, page 12.

TABL. 38. BEZROBOTNI WEDŁUG STAŻU PRACY, REGIONÓW, WOJEWÓDZTW, PODREGIONÓW I POWIATÓW (dok.)

Stan w końcu września 2013 r.

UNEMPLOYED PERSONS BY WORK SENIORITY, REGIONS, VOIVODSHIPS, SUBREGIONS AND POWIATS (cont.)

As of the end of September 2013

REGIONY REGIONY WOJEWÓDZTWA VOIVODSHIPS PODREGIONY SUBREGIONS POWIATY POWIATS	Ogółem Total	Według stażu pracy ^a By work seniority ^a						Bez stażu No work seniority
		do 1 roku below 1 year	1—5	5—10	10—20	20—30	powyżej 30 lat more than 30 years	
w osobach in persons								
POMORSKIE	110950	15657	26440	17338	18436	11743	4819	16517
<i>Podregion gdański</i>	<i>23528</i>	<i>3180</i>	<i>5721</i>	<i>3650</i>	<i>3650</i>	<i>2374</i>	<i>972</i>	<i>3981</i>
gdański	3512	486	732	553	552	409	157	623
kartuski	4948	557	1423	741	701	421	186	919
nowodworski	3162	753	865	471	372	218	59	424
pucki	3004	322	586	455	505	396	177	563
wejherowski	8902	1062	2115	1430	1520	930	393	1452
<i>Podregion słupski</i>	<i>35215</i>	<i>4381</i>	<i>8857</i>	<i>5689</i>	<i>6254</i>	<i>3750</i>	<i>1454</i>	<i>4830</i>
bytowski	6967	753	1973	1134	1216	707	245	939
chojnicki	7409	819	1973	1174	1263	717	299	1164
człuchowski	4686	582	1094	694	797	476	184	859
łęborski	4417	466	1136	799	790	491	180	555
słupski	6897	951	1661	1149	1314	773	254	795
m. Słupsk	4839	810	1020	739	874	586	292	518
<i>Podregion starogardzki</i>	<i>30635</i>	<i>4748</i>	<i>7704</i>	<i>4628</i>	<i>4736</i>	<i>2847</i>	<i>1089</i>	<i>4883</i>
kościerski	3763	567	1020	594	549	312	111	610
kwidzyński	5316	788	1370	801	867	496	192	802
malborski	4732	804	1193	689	716	458	151	721
starogardzki	8057	1307	1930	1227	1204	708	288	1393
tczewski	5342	779	1287	809	885	585	243	754
sztumski	3425	503	904	508	515	288	104	603
<i>Podregion trójmiejski</i>	<i>21572</i>	<i>3348</i>	<i>4158</i>	<i>3371</i>	<i>3796</i>	<i>2772</i>	<i>1304</i>	<i>2823</i>
m. Gdańsk	14230	2146	2680	2217	2395	1852	855	2085
m. Gdynia	6445	1033	1303	1031	1240	817	394	627
m. Sopot	897	169	175	123	161	103	55	111
WARMIŃSKO-MAZURSKIE	107581	16333	26064	16338	16157	10288	3264	19137
<i>Podregion elbląski</i>	<i>41076</i>	<i>5783</i>	<i>10370</i>	<i>6436</i>	<i>6526</i>	<i>3733</i>	<i>1188</i>	<i>7040</i>
braniewski	4634	621	1202	620	616	383	94	1098
działdowski	6331	818	1662	1096	1040	496	152	1067
elbląski	5740	855	1473	881	896	474	111	1050
iławski	4224	686	1043	603	536	325	164	867
nowomiejski	3733	394	1092	650	622	266	90	619
ostródzki	8583	1184	2163	1351	1372	810	229	1474
m. Elbląg	7831	1225	1735	1235	1444	979	348	865
<i>Podregion etcki</i>	<i>23868</i>	<i>4183</i>	<i>5578</i>	<i>3486</i>	<i>3124</i>	<i>2106</i>	<i>574</i>	<i>4817</i>
etcki	7855	1490	1675	1074	960	696	190	1770
giżycki	3044	564	689	422	408	289	111	561
olecki	3034	427	749	501	450	247	62	598
piski	5794	1039	1374	870	735	518	124	1134
gołdapski	2227	408	605	301	328	164	54	367
węgorzewski	1914	255	486	318	243	192	33	387
<i>Podregion olsztyński</i>	<i>42637</i>	<i>6367</i>	<i>10116</i>	<i>6416</i>	<i>6507</i>	<i>4449</i>	<i>1502</i>	<i>7280</i>
bartoszycki	6360	999	1560	931	944	598	153	1175
ketrzyński	5963	949	1521	860	867	569	194	1003
lidzbarski	3843	490	984	626	637	385	116	605
mrażowski	3445	453	788	469	474	406	175	680
nidzicki	2184	381	580	337	277	174	61	374
olsztyński	8014	968	1813	1377	1392	893	331	1240
szczycieński	5877	891	1532	843	858	489	144	1120
m. Olsztyn	6951	1236	1338	973	1058	935	328	1083

a Patrz uwagi do tablic, pkt 3, str. 12.

a See comments to tables, item 3, page 12.

BEZROBOTNI ZAREJESTROWANI WEDŁUG PŁCI ^a

REGISTERED UNEMPLOYED PERSONS BY SEX ^a

w tys.
in thous.

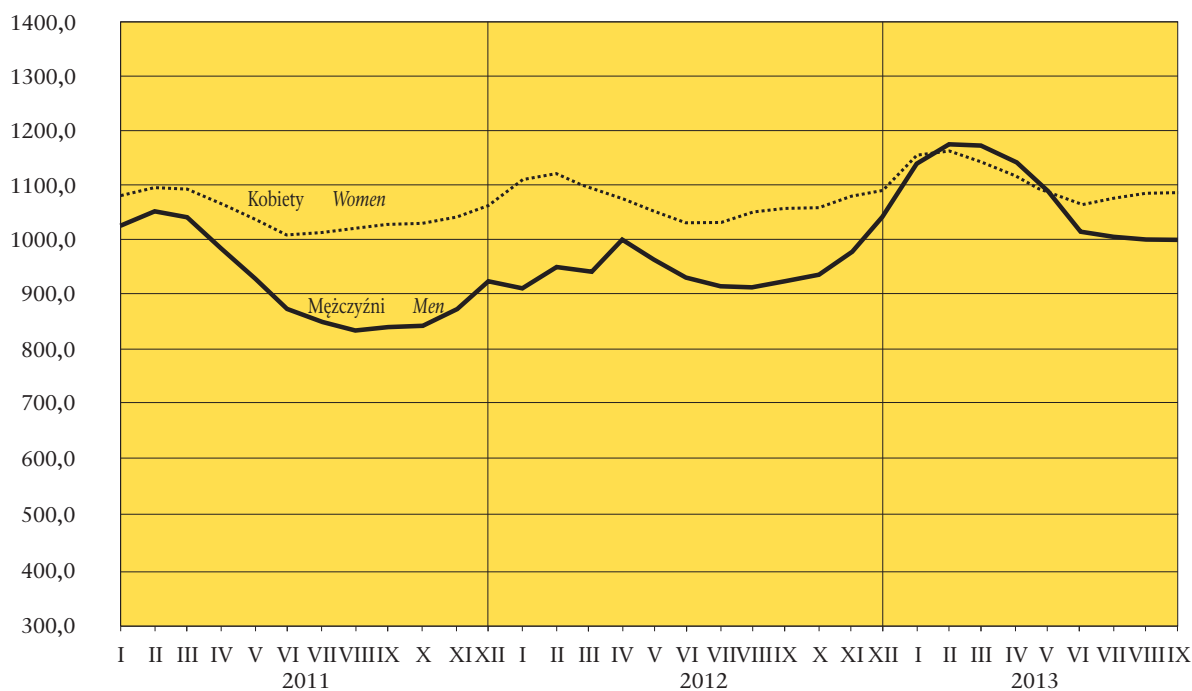

STOPA BEZROBOCIA ^a

UNEMPLOYMENT RATE ^a

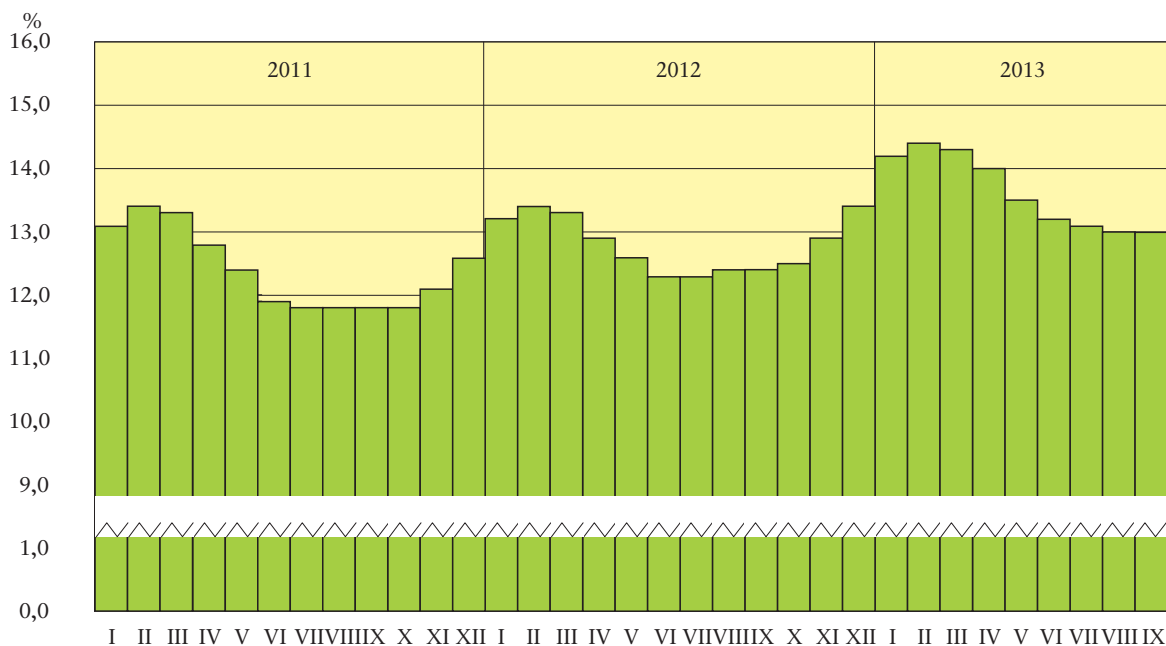

^a Stan w końcu miesiąca. Patrz uwagi metodyczne na str. 7—8 pkt. 1, 2.

^a As of the end of month. See methodological notes on page 7—8, item 1, 2.

STOPA ODPEYWU BEZROBOTNYCH^b
OUTFLOW FROM UNEMPLOYMENT RATE^b

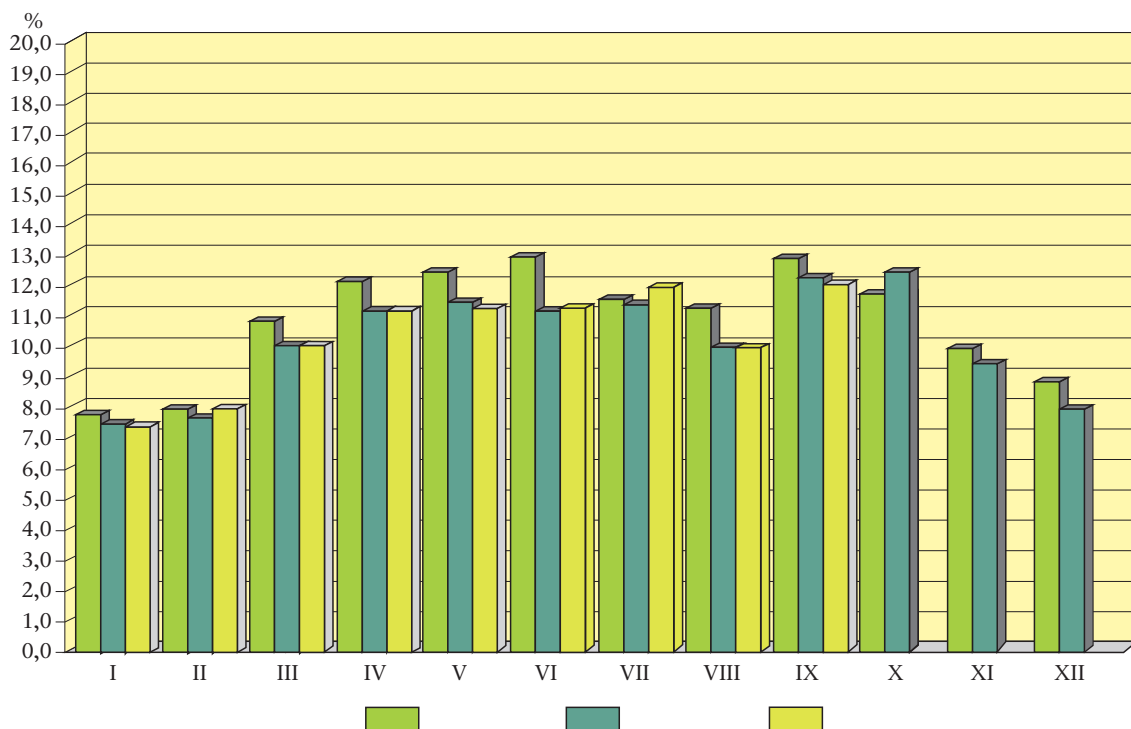

RELACJA BEZROBOTNYCH, KTÓRZY PODJĘLI PRACĘ W STOSUNKU DO LICZBY NOWO ZAREJESTROWANYCH

Stan w ciągu miesiąca

RELATION OF THE UNEMPLOYED PERSONS, WHO RECEIVED JOBS AS THE SHARE OF THE NEWLY REGISTERED

During a month

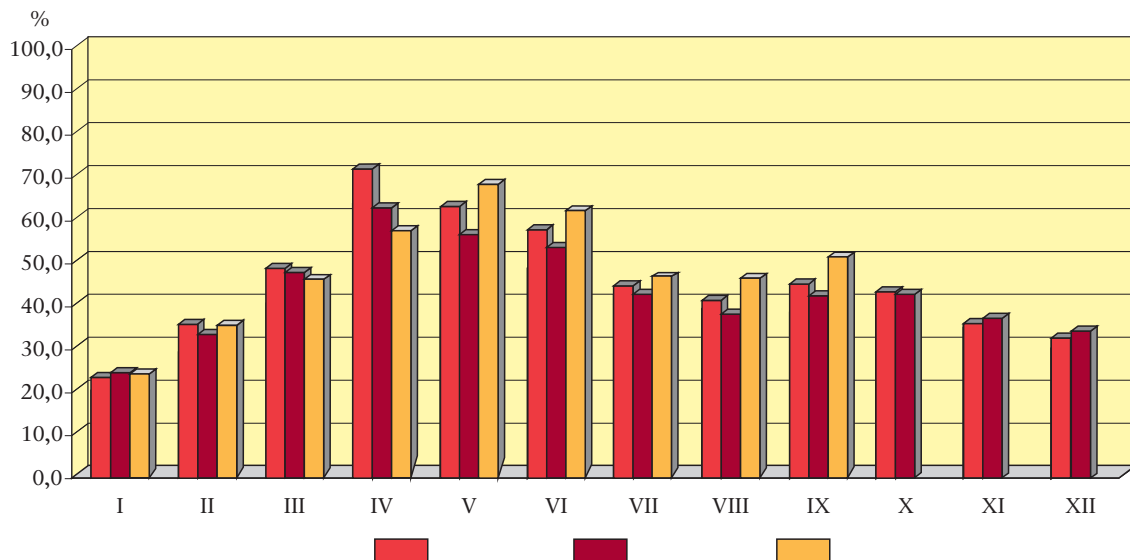

^b Bezrobotni wyrejestrowani w stosunku do liczby bezrobotnych wg stanu na koniec poprzedniego miesiąca.

^b Outflow from unemployment as share of unemployed persons at the end of previous month.

STOPA BEZROBOCIA WEDŁUG WOJEWÓDZTW

Stan w końcu września 2013 r.

UNEMPLOYMENT RATE BY VOIVODSHIPS

As of the end of September 2013

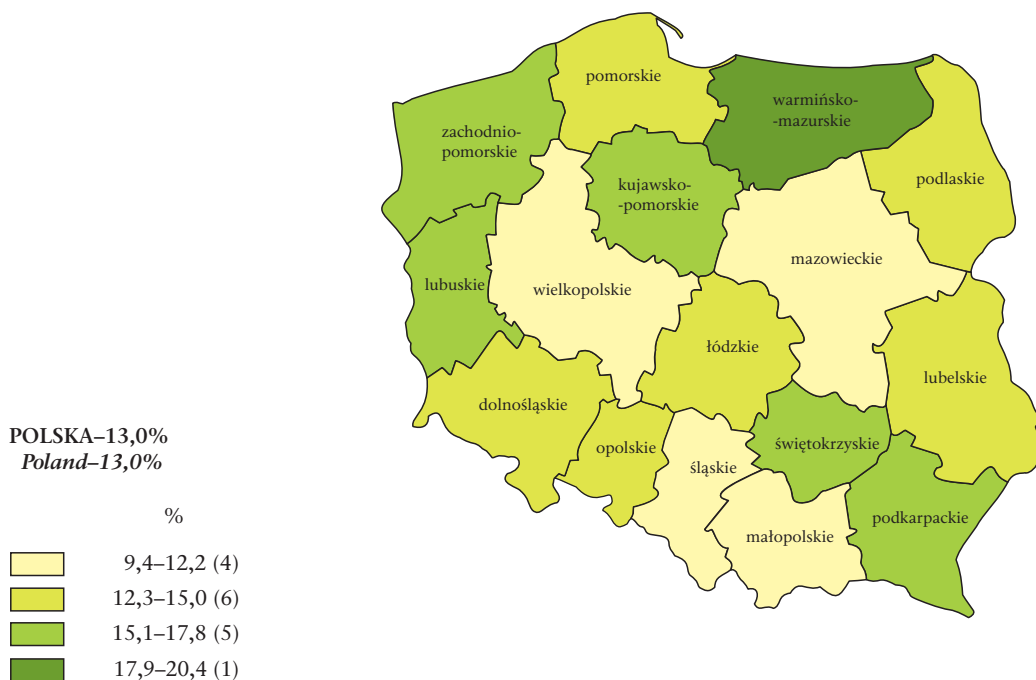

STOPA DŁUGOTRWALEGO BEZROBOCIA^c WEDŁUG WOJEWÓDZTW

Stan w końcu września 2013 r.

LONG-TERM UNEMPLOYMENT RATE^c BY VOIVODSHIPS

As of the end of September 2013

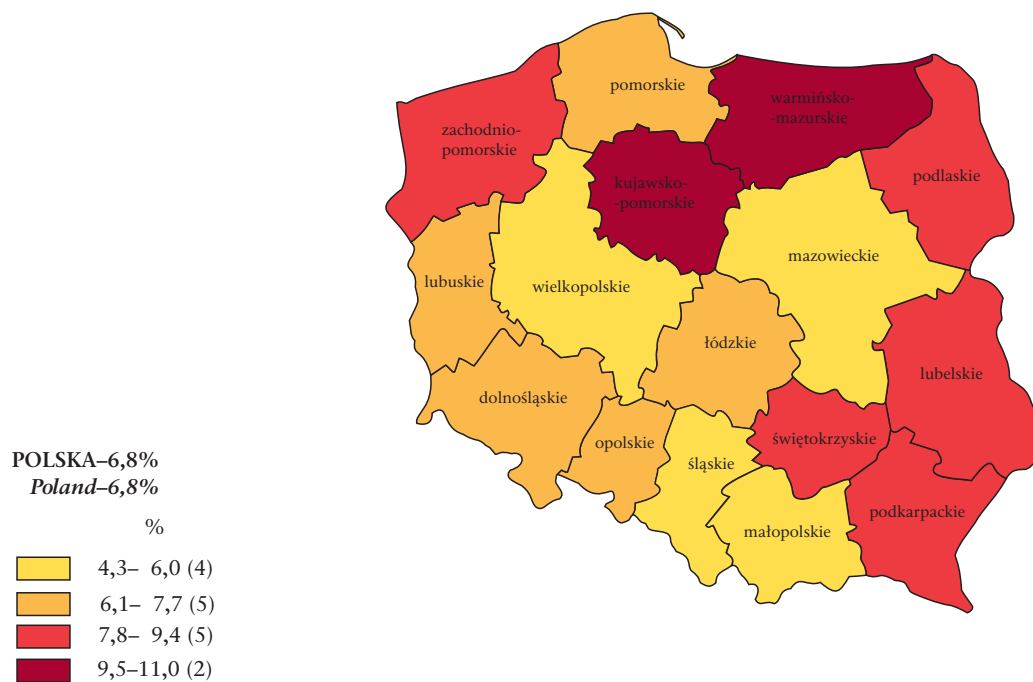

^c Udział osób długotrwale bezrobotnych w liczbie cywilnej ludności aktywnej zawodowo.
c Percentage of the long-term unemployed in the civilian economically active population.

**RELACJA NAPŁYWU DO ODPLYWU Z BEZROBOCIA
W III KWARTALE 2013 R. WEDŁUG WOJEWÓDZTW**

**RELATION OF INFLOW TO OUTFLOW FROM UNEMPLOYMENT
IN THE THIRD QUARTER OF 2013 BY VOIVODSHIPS**

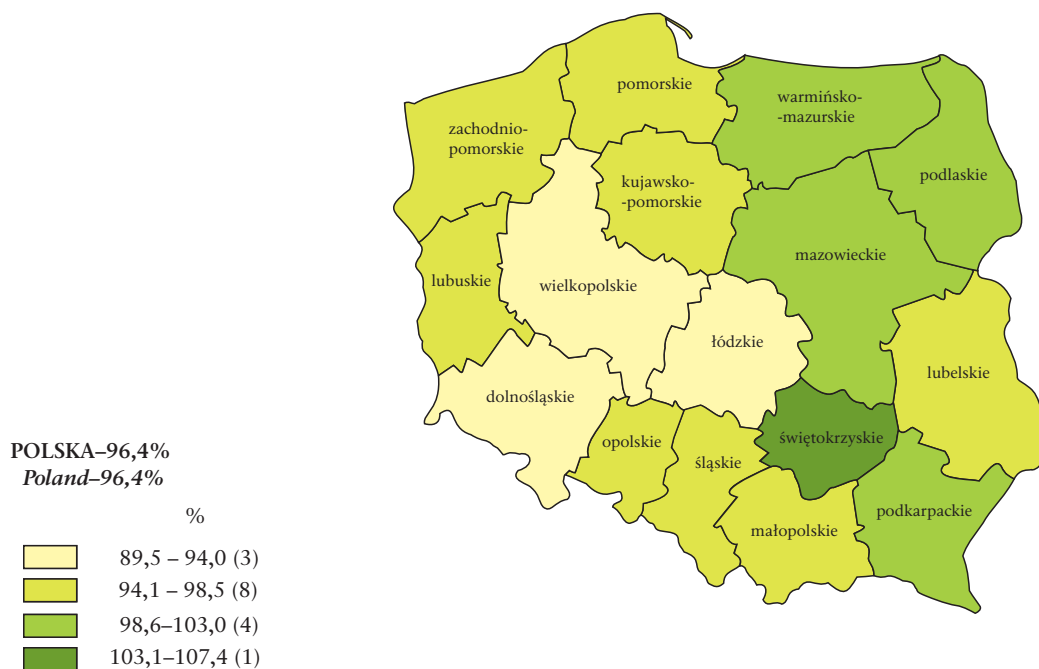

LICZBA BEZROBOTNYCH NA 1 OFERTĘ PRACY WEDŁUG WOJEWÓDZTW

Stan w końcu września 2013 r.

UNEMPLOYED PERSONS PER ONE JOB OFFER BY VOIVODSHIPS

As of the end of September 2013

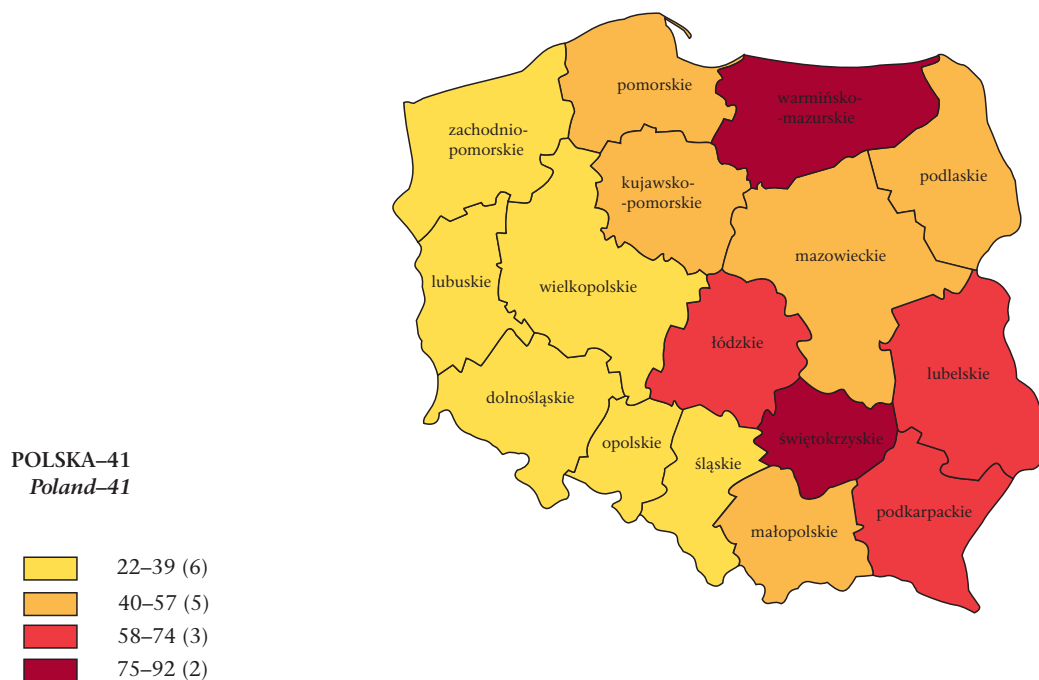

OBJAŚNIENIA ZNAKÓW UMOWNYCH

Kropka (.) — zupełny brak informacji lub brak informacji wiarygodnych.

„W tym” — oznacza, że nie podaje się wszystkich składników sumy.

znak x — wypełnienie pozycji jest niemożliwe lub niecelowe.

Kreska (—) — zjawisko nie wystąpiło.

Znak Δ — oznacza, że nazwy zostały skrócone w stosunku do obowiązującej klasyfikacji; ich pełne nazwy podano w uwagach do tablic.

Znak * — oznacza, że dane zostały zmienione w stosunku do wcześniej opublikowanych.

W niektórych rubrykach sumy danych mogą być różne od wielkości podanych w wierszu „Ogółem” ze względu na elektroniczną technikę zaokrąglania liczb.

SYMBOLS

Stop (.) — data not available or not reliable.

”Of which” — indicates that not all elements of sum are given.

x — not applicable.

(—) — magnitude zero.

Δ — categories of applied classification are presented in abbreviated form; their full name are given in the comments to tables.

*

— data altered in relation to that published in the previous edition.

In some columns, the sum of data could be different from „Total” with regard for adaptation computer calculation.