



GŁÓWNY URZĄD STATYSTYCZNY
CENTRAL STATISTICAL OFFICE

**STRUKTURA
WYNAGRODZEŃ
WEDŁUG ZAWODÓW
W PAŹDZIERNIKU 2006 R.**

**STRUCTURE
OF WAGES AND SALARIES
BY OCCUPATIONS
IN OCTOBER 2006**

**Statistical
Information
and Elaborations**

**Informacje
i opracowania
statystyczne**

Warszawa 2007

Opracowanie publikacji
Preparation of the publication

GUS, Departament Pracy i Warunków Życia
CSO, Labour and Living Conditions Division

kierujący
supervisor

Agnieszka Zgierska
Zastępca Dyrektora Departamentu Pracy i Warunków Życia
Deputy Director of the Labour and Living Conditions Division

zespół
team

Andrzej Piwowarczyk, Józef Stępniewski,
Maria Basta, Jolanta Borowiecka, Rafael
Dąbrowski, Wiesław Dominiak, Sylwia Gozdór,
Justyna Kępa, Małgorzata Kielar,
Bronisław Lednicki, Marcin Nagrodzki,
Janusz Raniszewski, Wiesław Strzelecki,
Jolanta Szutkowska, Anna Wójcicka
oraz pracownicy urzędów statystycznych

tłumaczenie
translation

Irena Skrzypczak, Jolanta Szutkowska

wykresy
graphs

Andrzej Piwowarczyk, Andrzej Kaprzyk

Okładka
Cover

Zakład Wydawnictw Statystycznych
Statistical Publishing Establishment

ISSN

1640-6796

PRZEDMOWA

Oddajemy do rąk Państwa publikację opracowaną na podstawie reprezentacyjnego badania struktury wynagrodzeń według zawodów za październik 2006 roku.

Informacje uzyskane z badania pozwoliły na obserwację struktury i poziomu miesięcznych wynagrodzeń brutto według cech osób fizycznych, takich jak: płeć, wiek, poziom wykształcenia, staż pracy, wykonywany zawód oraz cech charakteryzujących zakłady pracy tych osób, a więc: rodzaj działalności, sektor własności, wielkość zakładu.

Istotnym elementem badania są zawody. Jest to bardzo ważna cecha, w sposób zasadniczy różnicująca wynagrodzenia, niezbędna do pełnej oceny struktury kwalifikacyjnej kadr, podstawowa z punktu widzenia równoważenia podaży i popytu na siłę roboczą.

Publikacja została przygotowana na podstawie wyników badania opracowanego i koordynowanego przez Pana Andrzeja Piwowarczyka – głównego specjalistę w Departamencie Pracy i Warunków Życia w Głównym Urzędzie Statystycznym, zrealizowanego przy współudziale Centralnego Ośrodka Informatyki Statystycznej w Radomiu.

Agnieszka Zgierska

**Zastępca Dyrektora
Departamentu Pracy i Warunków Życia**

Warszawa, listopad 2007 r.

PREFACE

We present a publication worked out on the basis sample survey on structure of earnings by occupations in October 2006.

Information from the survey enabled observation of the structure and the level of monthly gross earnings of natural persons broken by such characteristics as: gender, age, education level, work seniority, performed occupation and characteristics of work establishments of these people, such as: the kind of activities, ownership sector, the size of establishment.

The significant factor of this survey was introduction of occupations. It is a very important characteristic, significantly differentiating earnings and essential to complete analysis of qualification structure of cadre, basic from the point of view of harmonisation of labour force demand and supply.

The publication was prepared on the basis of results of the survey conducted and coordinated by Mr. Andrzej Piwowarczyk, the Main Specialist in the Labour and Living Conditions Division in the Central Statistical Office completed with co-operation of the Central Statistical Computing Centre in Radom.

Agnieszka Zgierska

**Deputy Director
Labour and Living Conditions Division**

Warsaw, November 2007

SPIS RZECZY

CONTENTS

		<u>Str.</u> <u>Page</u>
PRZEDMOWA	PREFACE	3(4)
I. UWAGI METODYCZNE	I. METHODOLOGICAL NOTES	9(11)
II. OGÓLNA CHARAKTERYSTYKA WYNIKÓW BADANIA	II. GENERAL CHARACTERISTIC OF THE SURVEY RESULTS	13(30)
III. SŁOWNIK PODSTAWOWYCH TERMINÓW	III. GLOSSARY OF BASIC TERMS	47
IV. SPIS TABLIC	IV. LIST OF TABLES	
<i>Tabl. 1. Pracownicy zatrudnieni w gospodarce narodowej według sektorów własności, płci, poziomu wykształcenia, wieku, stażu pracy, wielkości zakładów, sekcji PKD, sektorów ekonomicznych, krotności przeciętnego wynagrodzenia i województw</i>	<i>Table 1. Paid employment in the national economy by ownership sectors, sex, education level, age, work seniority, size of units, sections (NACE rev.1), economic sectors, multiplicity average earnings and voivodships</i>	59
<i>Tabl. 2. Przeciętne wynagrodzenia brutto pracowników zatrudnionych według sektorów własności, płci, poziomu wykształcenia, wieku, stażu pracy, wielkości zakładów, sekcji PKD, sektorów ekonomicznych, krotności przeciętnego wynagrodzenia i województw</i>	<i>Table 2. Average gross earnings paid employment by ownership sectors, sex, education level, age, work seniority, size of units, sections (NACE rev.1), economic sectors, multiplicity average earnings and voivodships</i>	64
<i>Tabl. 3. Przeciętne godzinowe wynagrodzenia brutto pracowników zatrudnionych według sektorów własności, płci, poziomu wykształcenia, wieku, stażu pracy, wielkości zakładów, sekcji PKD, sektorów ekonomicznych, krotności przeciętnego wynagrodzenia i województw</i>	<i>Table 3. Average hourly gross earnings paid employment by ownership sectors, sex, education level, age, work seniority, size of units, sections (NACE rev.1), economic sectors, multiplicity average earnings and voivodships</i>	69
<i>Tabl. 4. Pracownicy zatrudnieni w gospodarce narodowej według sektorów własności, płci oraz grup zawodów</i>	<i>Table 4. Paid employment in the national economy by ownership sectors, sex and occupational groups</i>	74
<i>Tabl. 5. Przeciętne wynagrodzenia brutto pracowników zatrudnionych według sektorów własności, płci oraz grup zawodów</i>	<i>Table 5. Average gross earnings paid employment by ownership sectors, sex and occupational groups</i>	82
<i>Tabl. 6. Przeciętne godzinowe wynagrodzenia brutto pracowników zatrudnionych według sektorów własności, płci oraz grup zawodów</i>	<i>Table 6. Average hourly gross earnings paid employment by ownership sectors, sex and occupational groups</i>	90
<i>Tabl. 7. Struktura przeciętnego wynagrodzenia brutto pracowników zatrudnionych według poziomu wykształcenia, wieku, stażu pracy, wielkości zakładów, sekcji PKD, sektorów ekonomicznych, krotności przeciętnego wynagrodzenia, województw oraz płci</i>	<i>Table 7. The structure of the average gross earnings paid employment by education level, age, work seniority, size of units, sections (NACE rev.1), economic sectors, multiplicity average earnings, voivodships and sex</i>	98
<i>Tabl. 8. Struktura przeciętnego wynagrodzenia brutto pracowników zatrudnionych według sektorów własności, grup zawodów oraz płci</i>	<i>Table 8. The structure of the average gross earnings paid employment by ownership sectors, occupational groups and sex</i>	107
<i>Tabl. 9. Przeciętne wynagrodzenia brutto pracowników zatrudnionych według wieku, grup zawodów oraz płci</i>	<i>Table 9. Average gross earnings paid employment by age, occupational groups and sex</i>	149

IV. SPIS TABLIC. (dok.)

IV. LIST OF TABLES (cont.)

<i>Tabl. 10.</i> Przeciętne wynagrodzenia brutto pracowników zatrudnionych według stażu pracy, grup zawodów oraz płci	Table 10. Average gross earnings paid employment by work seniority, occupational groups and sex	162
<i>Tabl. 11.</i> Przeciętne wynagrodzenia brutto pracowników zatrudnionych według wielkości zakładów, grup zawodów oraz płci	Table 11. Average gross earnings paid employment by size of units, occupational groups and sex	175
<i>Tabl. 12.</i> Rozkład pracowników zatrudnionych według krotności przeciętnego wynagrodzenia brutto dla gospodarki narodowej, grup zawodów oraz płci	Table 12. Percentage of paid employment by multiplicity average gross earnings for the national economy, occupational groups and sex	188
<i>Tabl. 13.</i> Miesięczne wynagrodzenia najwyższe (decyle) w grupach decylowych pracowników zatrudnionych według grup zawodów oraz płci	Table 13. Decile earnings (the upper limits of earnings received by decile paid employment) by occupational groups and sex	201
<i>Tabl. 14.</i> Przeciętne wynagrodzenia brutto pracowników zatrudnionych według sekcji PKD, grup zawodów oraz płci	Table 14. Average gross earnings paid employment by sections (NACE rev.1), occupational groups and sex	214

V. SPIS WYKRESÓW

V. LIST OF CHARTS

<i>Wykres 1.</i> Wskaźnik kompletności (w %), czyli udział liczby jednostek, które złożyły sprawozdanie Z-12, w liczbie jednostek wylosowanych do badania Z-12 za październik w latach 1999-2006	Chart 1. Response rate (in %) i.e. the share of units with response to the sampled units in the survey Z-12 for October in 1999-2006	10(12)
<i>Wykres 2.</i> % jednostek które wykorzystały opracowany przez GUS program rejestracji i kontroli danych w badaniu Z-12 za październik w latach 1999-2006	Chart 2. Percentage of responding units that applied the IT program prepared by GUS for the aim of recording and the check of data in the survey Z-12 for October in 1999-2006	10(12)
<i>Wykres 3.</i> % pracowników, dla których informacje zostały opracowane przy pomocy programu GUS – rejestracji i kontroli danych w badaniu Z-12 za październik w latach 1999-2006	Chart 3. Percentage of employees for whose information was processed by using the IT program prepared by GUS for the aim of recording and the check of data in the survey Z-12 for October in 1999-2006	10(12)
<i>Wykres 4.</i> Odchylenia względne przeciętnych miesięcznych wynagrodzeń brutto według wieku od przeciętnego wynagrodzenia brutto w gospodarce narodowej za październik 2006 r.	Chart 4. Relative deviations of average monthly gross wages and salaries by age of employees from the average wages and salaries in the national economy for October in 2006	18(34)
<i>Wykres 5.</i> Odchylenia względne przeciętnych miesięcznych wynagrodzeń brutto według stażu pracy od przeciętnego wynagrodzenia brutto w gospodarce narodowej za październik 2006 r.	Chart 5. Relative deviations of average monthly gross wages and salaries by work seniority of employees from the average wages and salaries in the national economy for October in 2006	19(35)
<i>Wykres 6.</i> Odchylenia względne przeciętnych miesięcznych wynagrodzeń brutto według poziomu wykształcenia od przeciętnego wynagrodzenia brutto w gospodarce narodowej za październik 2006 r.	Chart 6. Relative deviations of average monthly gross wages and salaries by education level of employees from the average wages and salaries in the national economy for October in 2006	19(36)

V. SPIS WYKRESÓW (cd.)

V. LIST OF CHARTS (cont.)

Wykres 7. Odchylenia względne przeciętnych miesięcznych wynagrodzeń brutto według „wielkich” grup zawodów od przeciętnego wynagrodzenia brutto w gospodarce narodowej za październik 2006 r.	Chart 7. <i>Relative deviations of average monthly gross wages and salaries by ‘large’ groups of occupations of employees from the average wages and salaries in the national economy for October in 2006</i>	21(38)
Wykres 8. Odsetki funduszu miesięcznych wynagrodzeń pracowników, przypadające na grupy decylowe wynagrodzeń ogółem brutto za październik 2006 r. według płci lub sektorów własności	Chart 8. <i>Percentage of the employees minthly earnings fund in decile groups of gross earnings for October in 2006 by sex or ownership sectors</i>	224
Wykres 9. Udział (w %) wynagrodzeń osobowych w wynagrodzeniu ogółem brutto za październik 2006 r. według „wielkich” grup zawodów, płci lub sektorów własności	Chart 9. <i>Percentage share of personal wages and salaries in total gross earnings for October 2006 by „large” occupational groups, sex, ownership sectors</i>	225
Wykres 10. Struktura przeciętnych wynagrodzeń ogółem brutto za październik 2006 r. według płci lub sektorów własności	Chart 10. <i>Structure of gross earnings for October in 2006 by sex or ownership sectors</i>	226
Wykres 11. Współczynnik zróżnicowania decylowego (relacja decyla IX do decyla I) składników wynagrodzenia ogółem brutto za październik 2006 r. według płci lub sektorów własności	Chart 11. <i>Decile ratios (the ratio of the 9th decile to 1th decile, in percent) of components of gross earnings for October in 2006 by sex or ownership sectors</i>	227
Wykres 12. Procentowy udział składników wynagrodzenia ogółem (wynagrodzenia osobowego, honorariów pracowniczych, dodatkowego wynagrodzenia rocznego dla pracowników jednostek sfery budżetowej, wypłat z tytułu udziału w zysku lub nadwyżce bilansowej w spółdzielniach) w wynagrodzeniu ogółem brutto za październik 2006 r. według „wielkich” grup zawodów	Chart 12. <i>Percentage share of components of total earning (personal wages and salaries, fees, additional wages and salaries of paid employees in budgetary sphere entities, payments from balance surplus in cooperatives and from profit for distribution) in total gross earnings for October 2006 by ‘large’ groups of occupations</i>	228
Wykres 13. Współczynnik zróżnicowania decylowego składników wynagrodzenia ogółem brutto za październik 2006 r. według „wielkich” grup zawodów	Chart 13. <i>Decile ratios (in percent) of monthly gross wages and salaries for October in 2006 by ‘large’ groups of occupations of employees</i>	229
Wykres 14. Procentowy udział składników wynagrodzenia osobowego (wynagrodzenia zasadniczego, wynagrodzenia za pracę w godzinach nadliczbowych, dodatków: za staż pracy, pracę zmianową) w wynagrodzeniu ogółem brutto za październik 2006 r. według „wielkich” grup zawodów	Chart 14. <i>Percentage share of personal wages and salaries components (flat wages and salaries, overtime bonuses, work seniority and shift bonuses) in total gross earnings for October 2006 by ‘large’ groups of occupations</i>	230
Wykres 15. Współczynnik zróżnicowania decylowego składników wynagrodzenia osobowego brutto za październik 2006 r. według „wielkich” grup zawodów	Chart 15. <i>Decile ratios (the ratio of the 9th to 1st decile, in percent) of components of gross personal wages and salaries for October 2006 by ‘large’ groups of occupations</i>	231
Wykres 16. Odchylenia względne przeciętnych miesięcznych wynagrodzeń brutto według „średnich” grup zawodów od przeciętnego wynagrodzenia brutto w gospodarce narodowej za październik 2006 r.	Chart 16. <i>Relative deviations of average monthly gross wages and salaries by ‘medium’ groups of occupations of employees from the average wages and salaries in the national economy for October in 2006</i>	232

V. SPIS WYKRESÓW (dok.)

V. LIST OF CHARTS (cont.)

Wykres 17. Relacja przeciętnego miesięcznego wynagrodzenia brutto w „średniej” grupie zawodów od przeciętnego wynagrodzenia brutto w gospodarce narodowej za październik 2006 r.	Chart 17. <i>Relative deviations of average monthly gross wages and salaries by ‘medium’ groups of occupations of employees from the average wages and salaries in the national economy for October in 2006</i>	233
Wykres 18. Współczynnik zróżnicowania decylogowego miesięcznych wynagrodzeń brutto za październik 2006 r. według „średnich” grup zawodów	Chart 18. <i>Decile ratios (in percent) monthly gross wages and salaries by ‘medium’ groups of occupations of employees from the average wages and salaries in the national economy for October in 2006</i>	234
Wykres 19. Odsetek zatrudnionych (w danej „średniej” grupie zawodów) otrzymujący wynagrodzenia miesięczne brutto co najwyżej równe przeciętnemu wynagrodzeniu brutto w gospodarce narodowej za październik 2006 r. (tzn. $\leq 2654,13$ zł)	Chart 19. <i>Proportion (in percent) of employees (in this ‘medium’ occupational group) with individual earnings lower or equal the average wages and salaries in the national economy for October in 2006 (i.e. ≤ 2654.13 PLN)</i>	235
Wykres 20. Odsetek zatrudnionych (mężczyzn, kobiet czy w danym sektorze własności) otrzymujący wynagrodzenia miesięczne brutto co najwyżej równe przeciętnemu wynagrodzeniu brutto w gospodarce narodowej za październik w latach 1999-2006	Chart 20. <i>Proportion (in percent) of employees (men, women, ownership sectors) with individual earnings lower or equal the average wages and salaries in the national economy for October in 1999-2006</i>	236
Wykres 21. Współczynnik zróżnicowania decylogowego miesięcznych wynagrodzeń brutto za październik w latach 1999-2006 według płci lub sektorów własności	Chart 21. <i>Decile ratios (in percent) monthly gross wages and salaries for October in 1999-2006 by sex or ownership sectors</i>	237
Wykres 22. Relacja przeciętnych miesięcznych wynagrodzeń brutto za październik w latach 1999-2006 w grupie decylowej dziesiątej do przeciętnego wynagrodzenia brutto dla grupy decylowej pierwszej według płci lub sektorów własności	Chart 22. <i>Earnings ratios (in percent) for 10th to 1st decile groups monthly gross wages and salaries for October in 1999-2006 by sex or ownership sectors</i>	238
Wykres 23. „Węgierski” miernik nierównomierności rozkładu miesięcznych wynagrodzeń brutto za październik w latach 1999-2006 według płci lub sektorów własności	Chart 23. <i>“Hungarian” measures of earnings inequality for October in 1999-2006 by sex or ownership sectors</i>	239
Wykres 24. Współczynnik zmienności zróżnicowania rozkładu miesięcznych wynagrodzeń brutto w latach 1999-2006 według płci lub sektorów własności	Chart 24. <i>Coefficient of variation (in percent) distribution monthly gross wages and salaries for October in 1999-2006 by sex or ownership sectors</i>	240
Wykres 25. Współczynnik koncentracji Lorenza rozkładu miesięcznych wynagrodzeń brutto za październik w latach 1999-2006 według płci lub sektorów własności	Chart 25. <i>Lorenz concentration coefficient monthly gross wages and salaries for October in 1999-2006 by sex or ownership sectors</i>	241
Wykres 26. Wskaźnik maksymalnego wyrównania rozkładu miesięcznych wynagrodzeń brutto za październik w latach 1999-2006 według płci lub sektorów własności	Chart 26. <i>Coefficient of maximum equalisation distribution (in percent) monthly gross wages and salaries for October in 1999-2006 by sex or ownership sectors</i>	242

I. UWAGI METODYCZNE

Przedmiotem omawianego w publikacji reprezentacyjnego badania są cechy demograficzno-zawodowe oraz miesięczne wynagrodzenia brutto za październik 2006 roku osób zatrudnionych (*tj. pełnozatrudnionych i niepełnozatrudnionych bez przeliczania niepełnozatrudnionych na pełnozatrudnionych*). Badaniem objęto jednostki gospodarki o wszystkich rodzajach działalności, należące zarówno do sektora publicznego, jak i prywatnego. *Dane o wynagrodzeniach rejestrowane były dla indywidualnych osób*, co umożliwiło powiązanie ich cech demograficznych i społeczno-zawodowych z poziomem wynagrodzeń miesięcznych.

Badanie miało charakter reprezentacyjny i obejmowało swym zasięgiem podmioty gospodarki, w których liczba pracujących wynosiła powyżej 9 osób. Do 13,0% próby trafiło około 23,5 tys. jednostek, z czego sprawozdanie o symbolu Z-12 złożyło ok. 16,6 tys. podmiotów. Przeciętny podmiot, który złożył sprawozdanie Z-12, liczył 158 pracujących, w tym 134 zatrudnionych osób. Z poszczególnych podmiotów badaniem objęto ok. 659,9 tys. wylosowanych pracowników, którzy przepracowali cały miesiąc (październik 2006 roku). Po uogólnieniu wyniki są reprezentatywne dla populacji ok. 7,2 mln zatrudnionych (*tj. pełnozatrudnionych i niepełnozatrudnionych bez przeliczania niepełnozatrudnionych na pełnozatrudnionych*).

Badaniem nie objęto: uczniów, osób wykonujących pracę nakładczą (chałupniczą), słuchaczy szkół odbywających praktykę wakacyjną lub dyplomową, uczestników grup roboczych zorganizowanych przez inne jednostki i delegowanych do pracy w jednostce sprawozdawczej, np. żołnierzy, uczestników hufców pracy, osób skazanych; a ponadto osób korzystających z urlopów macierzyńskich, wychowawczych oraz osób skierowanych do szkół stacjonarnych, na studia doktoranckie, itp., zatrudnionych przy pracach interwencyjnych i robotach publicznych, osób przebywających na zwolnieniach lekarskich.

Informacje ilustrujące wysokość miesięcznych wynagrodzeń brutto za październik 2006 r. ujmują wynagrodzenia osobowe (w tym m.in. wynagrodzenie zasadnicze, za pracę w godzinach nadliczbowych, dodatki funkcyjne czy za staż pracy), honoraria wypłacone pracownikom własnym na podstawie umowy o pracę. Ponadto uwzględniono wynagrodzenia wypłacone za okresy dłuższe niż miesiąc w wysokości przypadającej na 1 miesiąc [np. 1/3 część premii kwartalnej, 1/6 – premii półrocznej ostatnio wypłaconej, 1/12 część premii lub nagród wypłaconych w stosunku rocznym, m.in.: dodatkowych wynagrodzeń rocznych dla pracowników jednostek sfery budżetowej, wypłat z tytułu udziału w zysku lub w nadwyżce bilansowej]. Uwzględniono również w składnikach wynagrodzeń kwotę składek na ubezpieczenie emerytalne, rentowe i chorobowe opłacone przez ubezpieczonego od wynagrodzeń.

W wynagrodzeniach miesięcznych nie uwzględniono takich wypłat, jak: nagrody jubileuszowe, gratyfikacje, odprawy wypłacone przy przejściu na emeryturę, jednorazowe wynagrodzenia (wyrównawcze) wypłacone w związku ze zgłoszeniem i przyjęciem projektu wynalazczego powodującego zmianę norm pracy, ekwiwalenty za niewykorzystany urlop.

W badaniu struktury wynagrodzeń według zawodów za październik 2006 roku została zastosowana „*Klasyfikacja zawodów i specjalności*”, wprowadzona na podstawie Rozporządzenia Ministra Gospodarki i Pracy z dnia 8 grudnia 2004 r. w sprawie klasyfikacji zawodów i specjalności dla potrzeb rynku pracy oraz zakresu jej stosowania (Dz. U. Nr 265, poz. 2644).

Wskaźnik kompletności (w %), czyli udział liczby jednostek, które złożyły sprawozdanie Z-12, w liczbie jednostek wylosowanych do badania Z-12 za październik w latach 1999-2006.

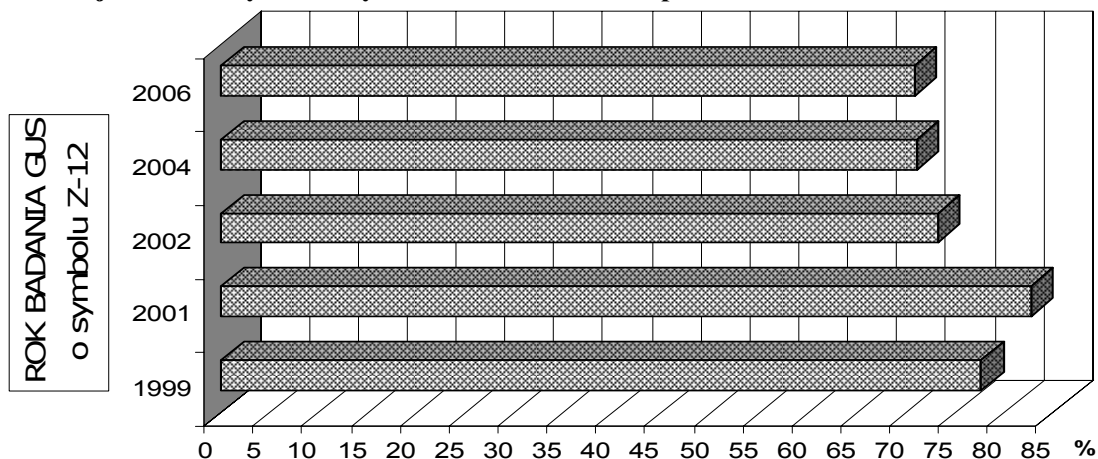

% jednostek¹, które wykorzystały opracowany przez GUS program rejestracji i kontroli danych w badaniu Z-12 za październik w latach 1999-2006.

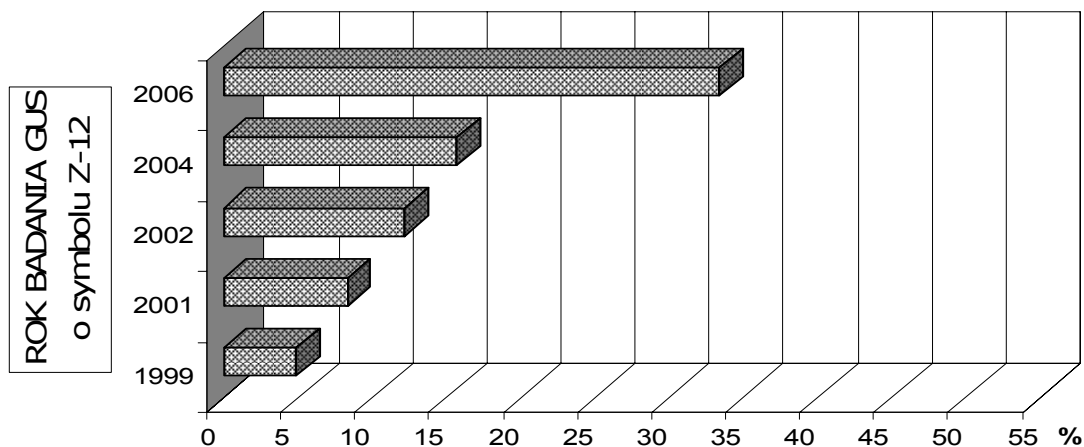

% pracowników, dla których informacje zostały opracowane przy pomocy programu GUS – rejestracji i kontroli danych w badaniu Z-12 za październik w latach 1999-2006.

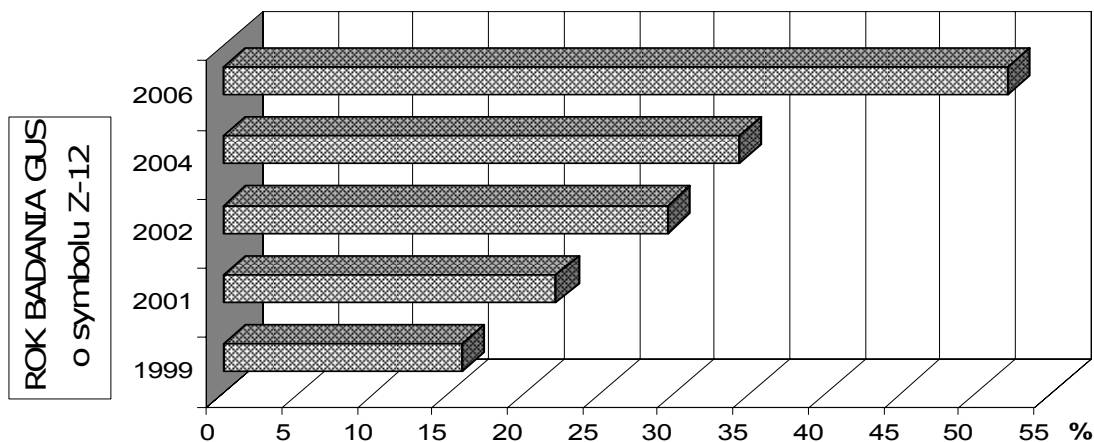

¹ Dla badań Z-12 za październik w latach 1999-2006 przeciętna liczba zakładów pracy, które złożyły sprawozdanie Z-12 wynosiła 16,6 tys. jednostek sprawozdawczych, zaś przeciętna liczba pracowników zarejestrowanych w ogólnopolskich bazach – 652,9 tys. osób.

I. METHODOLOGICAL NOTES

The subject of the sample survey presented in the publication are demographic and occupational characteristics and monthly gross earnings of the employees (*full- and part-time paid employees without converting part-time paid employees into full-time paid employees*) in October 2006. The survey covered national economy units of all kinds of activities in both sectors: public and private. *Data on earnings was registered for individual persons* which allowed linking their demographic and socio-occupational characteristics with their monthly earnings.

The survey was a sample survey and covered units in which the number of the employed exceeded 9 persons. The 13.0 percent sample included about 23.5 thousand units. The responses were given by about 16.6 thousand units. The average unit that gave responses hired 158 employed of which 134 employees. In particular units the survey embraced about 659.9 thousand of sampled employees who worked for the whole month (October 2006). After generalisation, the results are representative for population about 7.2 million of employees (*full- and part-time paid employees without converting part-time paid employees into full-time paid employees*).

The survey did not include: apprentices, persons engaged in outwork (home-workers), students maintaining vacation or diploma practices, members of working groups organised by other units and appointed to work in reporting unit, e.g. soldiers, labour corps members, convicts, and furthermore: people on maternity or child-care leaves and people appointed to schools or PhD studies and such, hired in intervention and public works, persons on sick leaves.

Information illustrating monthly gross earnings in October 2006 embrace personal wages and salaries (including flat wages and salaries, overtime bonuses, functions, seniority bonuses), fees paid to own employees for performing work in accordance with a labour contract. Moreover, payments for periods exceeding one month were included in amount due to one month (e.g., one third of the quarterly premium, one sixth of the last paid semi-annual premium, one twelfth of the annual premium or bonuses, e.g., additional wages and salaries of paid employees in budgetary sphere entities, payments from balance surplus in co-operatives and from profit. An obligatory social security tax paid by employees is also included among components of wages and salaries.

Monthly gross earnings *did not include payments such as:* anniversary prizes, gratifications, retirement severance-pays, one-time payments (compensatory) paid due to proposition and acceptance of inventive project resulting in a change in labour standards, compensations for lost vacations.

'Classification of occupations and specialities' introduced on the basis of the Regulation of the Minister of Labour and Social Policy of 8 December 2004 on classification of occupations and specialities for the labour market use and the range of its application (Dz.U. No 265, item. 2644) was applied in the survey on structure of earnings by occupations in October 2006.

Response rate (in %) i.e. the share of units with response to the sampled units in the survey Z-12 for October in 1999-2006

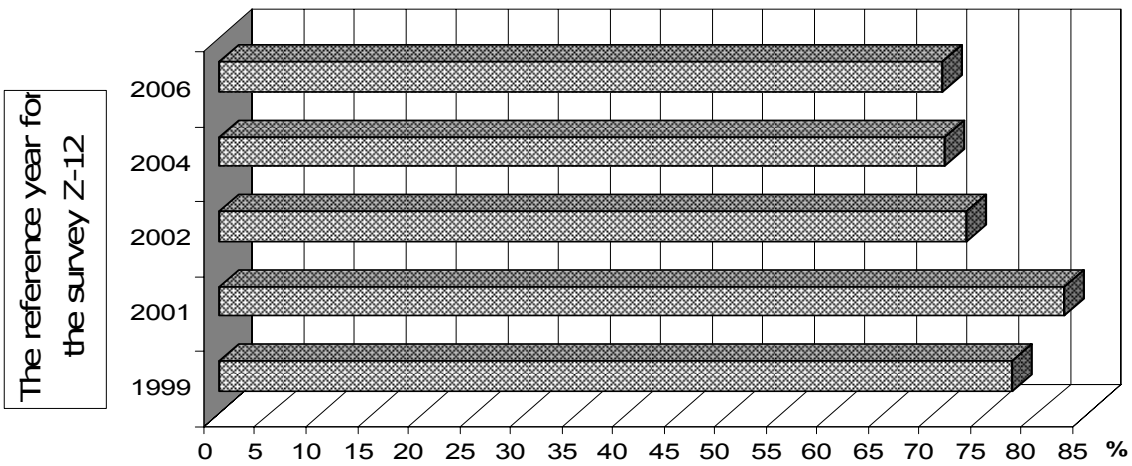

Percentage of responding units¹ that applied the IT program prepared by GUS for the aim of recording and the check of data in the survey Z-12 for October in 1999-2006

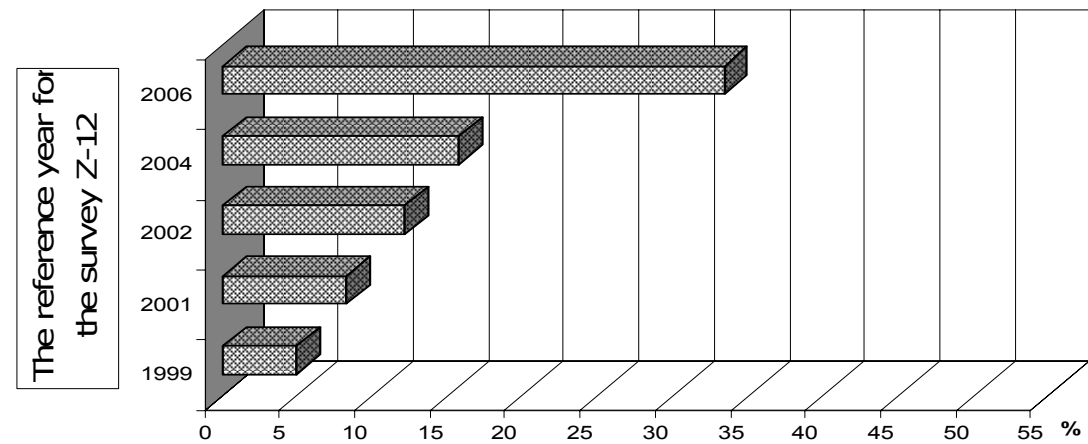

Percentage of employees for whose information was processed by using the IT program prepared by GUS for the aim of recording and the check of data in the survey Z-12 for October in 1999-2006

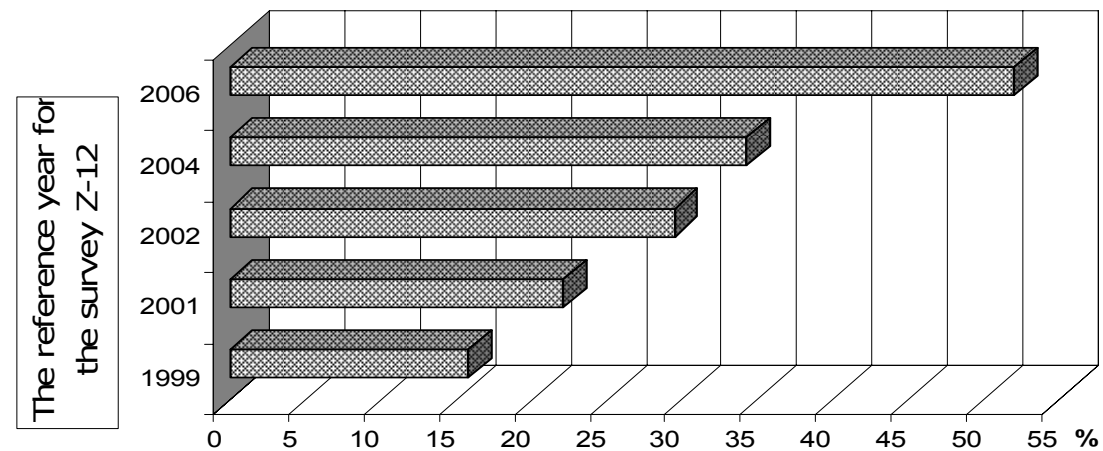

¹ The average number of responding units for the survey Z-12 for October in 1999-2006 was 16.6 thous. The average number of employees was 652.9 thous. persons.

II. OGÓLNA CHARAKTERYSTYKA WYNIKÓW BADANIA

2.1. Struktura zatrudnienia

W październiku 2006 roku w jednostkach gospodarki narodowej objęto badaniem 7165,9 tys. zatrudnionych (tj. pełnozatrudnionych i niepełnozatrudnionych bez przeliczania niepełnozatrudnionych na pełnozatrudnionych), którzy przepracowali cały miesiąc. Około 40,8% tej populacji stanowili pracownicy sektora publicznego, a 59,2% – sektora prywatnego. Wśród ogółu zatrudnionych ponad 51,8%, tj. około 3713,6 tys. stanowili mężczyźni, natomiast udział kobiet wynosił ok. 48,2% ogólnej populacji, a więc pracowało ich około 3452,3 tys. Warto dodać, że wśród zatrudnionych w sektorze publicznym większy udział miały kobiety (59,3%), natomiast w sektorze prywatnym – mężczyźni (59,5%).

Tabl. 1. Struktura badanych według wieku

Wyszczególnienie	Ogółem	Płeć		Sektor	
		mężczyźni	kobiety	publiczny	prywatny
OGÓŁEM w tysiącach	7165,9	3713,6	3452,3	2924,6	4241,3
w odsetkach	100,0	100,0	100,0	100,0	100,0
Do 24 lat	6,9	7,6	6,1	2,5	9,9
25-34 lat	28,3	29,3	27,3	20,9	33,4
35-44 lat	26,6	24,9	28,4	30,5	23,9
45-54 lat	29,3	26,8	32,0	35,2	25,1
55-59 lat	6,5	8,1	4,8	7,8	5,7
60-64 lat	1,7	2,3	1,0	2,2	1,4
65 lat i więcej	0,7	1,0	0,4	0,9	0,6

Wśród ogółu zatrudnionych najliczniej reprezentowani byli pracownicy w wieku 45-54 lat – 29,3%. Odsetek młodzieży, tj. osób w wieku do 24 lat wynosił 6,9%, przy czym wśród mężczyzn co 13 pracownik był w młodym wieku, a spośród kobiet – co 16. Biorąc pod uwagę ekonomiczne kategorie wieku, a do takich zaliczamy m.in. wiek mobilny, tj. 18-44 lat, stwierdzamy, że w wieku tym było 61,8% ogółu zatrudnionych. Wśród mężczyzn i kobiet odsetek ten wynosił ok. 62%.

Jeśli porównamy strukturę pracowników według wieku w sektorze publicznym i prywatnym, to wyraźnie widzimy, że sektor prywatny jest "młodszy". Udział młodzieży wśród zatrudnionych w sektorze prywatnym jest 4 razy większy niż w sektorze publicznym. Odsetek pracowników w wieku mobilnym jest również wyższy w sektorze prywatnym i wynosi 67,2%, podczas gdy w sektorze publicznym – 53,9%.

Cechą częściowo wiążącą się z wiekiem jest staż pracy pracowników. W okresie obserwowanym ponad 2/3 pracowników legitymowało się co najmniej 10-letnim stażem pracy; odsetek wśród mężczyzn i kobiet wynosił odpowiednio 67,7% i 69,2%.

Udział pracowników ze stażem pracy 20 lat i więcej wynosił ok. 44% w przypadku mężczyzn oraz kobiet.

Tabl. 2. Struktura badanych według stażu pracy

Wyszczególnienie	Ogółem	Płeć		Sektor	
		mężczyźni	kobiety	publiczny	prywatny
	w odsetkach				
OGÓŁEM	100,0	100,0	100,0	100,0	100,0
Do 1,9 roku	7,9	8,0	7,7	4,7	10,1
2,0-4,9 lat	10,0	10,3	9,7	6,5	12,4
5,0-9,9 lat	13,7	14,0	13,4	9,6	16,5
10,0-14,9 lat	12,6	12,6	12,7	10,4	14,2
15,0-19,9 lat	11,8	10,9	12,7	13,3	10,7
20,0 lat i więcej	44,0	44,2	43,8	55,5	36,1

Jeśli natomiast przyjrzymy się strukturze pracowników według stażu pracy w sektorze publicznym i prywatnym, to widzimy znacznie większy udział pracowników młodych stażem (mniejszym od 5 lat) w jednostkach prywatnych – 22,5%, wobec 11,2% w sektorze publicznym. Odpowiednio niższy jest natomiast odsetek osób o minimum 10-letnim stażu, bowiem wynosi on w sektorze prywatnym 61,0%, podczas gdy w sektorze publicznym – 79,2%. W sektorze prywatnym jest relatywnie więcej niż w sektorze publicznym pracowników młodych wiekiem i o mniejszym stażu pracy.

Tabl. 3. Struktura badanych według poziomu wykształcenia

Wyszczególnienie	Ogółem	Płeć		Sektor	
		mężczyźni	kobiety	publiczny	prywatny
	w odsetkach				
OGÓŁEM	100,0	100,0	100,0	100,0	100,0
Wyższe ze stopniem naukowym co najmniej doktora oraz tytułem magistra, lekarza lub równorzędnym	22,2	16,7	28,2	37,7	11,5
Wyższe z tytułem inżyniera, licencjata, dyplomowanego ekonomisty lub równorzędnym	7,4	6,9	7,9	7,1	7,6
Policealne	5,2	2,8	7,8	6,1	4,6
Średnie zawodowe	24,2	24,4	23,9	21,4	26,1
Średnie ogólnokształcące	7,3	5,3	9,5	5,7	8,5
Zasadnicze zawodowe	26,5	35,4	16,8	16,0	33,5
Gimnazjalne	0,2	0,3	0,2	0,1	0,4
Podstawowe i niepełne podstawowe	7,0	8,2	5,7	5,9	7,8

Jedną z istotnych cech kwalifikacyjnych pracowników jest *poziom wykształcenia*. Prawie 2/3 zatrudnionych legitymowało się wykształceniem co najmniej średnim. Należy podkreślić, że pracownikami znacznie lepiej wykształconymi są kobiety, ponieważ prawie 77,3% z nich posiadało wykształcenie średnie bądź wyższe; analogiczny poziom wykształcenia miało tylko 56,1% mężczyzn.

Najlichniesza grupa pracowników (ok. 1893,0 tys.) legitymowała się wykształceniem zasadniczym zawodowym. Znacznie wyższy był odsetek zatrudnionych o tym poziomie wykształcenia wśród mężczyzn (35,4%) niż wśród kobiet (16,8%). Niestety wciąż znaczący był udział pracowników z wykształceniem podstawowym ukończonym lub niepełnym podstawowym, bowiem co 14 zatrudniony osiągnął tylko ten minimalny poziom wykształcenia.

Dość istotne różnice zauważamy w strukturze zatrudnienia według poziomu wykształcenia pracowników sektora publicznego i prywatnego – generalnie na korzyść sektora publicznego. Wykształcenie co najmniej średnie posiadało 78,0% pracowników sektora publicznego i 58,3% pracowników sektora prywatnego, przy czym wykształceniem wyższym legitymował się co 2 zatrudniony w jednostkach publicznych gospodarki i niemal co 5 zatrudniony w jednostkach prywatnych. Pracowników z wykształceniem zasadniczym zawodowym było relatywnie więcej w sektorze prywatnym (33,5%) niż w sektorze publicznym (16,0%).

Tabl. 4. Struktura badanych według „wielkich” grup zawodów

Wyszczególnienie	Ogółem	Płeć		Sektor	
		mężczyźni	kobiety	publiczny	prywatny
	w odsetkach				
OGÓŁEM	100,0	100,0	100,0	100,0	100,0
Przedstawiciele władz publicznych, wyżsi urzędnicy i kierownicy	6,7	7,8	5,7	5,5	7,6
Specjaliści	23,1	15,1	31,7	40,1	11,4
Technicy i inny średni personel	13,0	10,1	16,2	15,3	11,4
Pracownicy biurowi	9,5	6,2	13,0	9,4	9,6
Pracownicy usług osobistych i sprzedawcy	8,6	5,9	11,4	3,0	12,4
Rolnicy, ogrodnicy, leśnicy i rybacy	0,2	0,3	0,1	0,2	0,2
Robotnicy przemysłowi i rzemieślnicy	16,8	26,4	6,4	8,6	22,3
Operatorzy i monterzy maszyn i urządzeń	12,3	20,0	4,0	7,5	15,7
Pracownicy przy pracach prostych	9,8	8,2	11,5	10,4	9,4

Podstawowym grupowaniem pracowników według zawodów jest podział na 9 „wielkich” grup zawodów, przy czym dwie pierwsze z nich wymagają najwyższych kwalifikacji, w zasadzie wykształcenia wyższego – co jest szczególnie istotne w odniesieniu do specjalistów. W publikacji zaprezentowane są również informacje o grupach zawodów: „dużych” i „średnich”.

Wśród ogółu zatrudnionych najlichnieszą „wielką” grupę zawodów stanowili specjaliści – 1652,1 tys. osób. W tej „wielkiej” grupie zawodowej pracowała co 3 kobieta i co 7 mężczyzna. Wśród specjalistów najlichniesza była „duża” grupa zawodów – specjaliści szkolnictwa – ok. 668,2 tys. (w tym ok. 489,0 tys. kobiet), a w tej „dużej” grupie – nauczyciele gimnazjów i szkół ponadgimnazjalnych – 253,2 tys., nauczyciele szkół podstawowych i przedszkoli – 239,5 tys. oraz nauczyciele szkół wyższych – 92,3 tys. W tej „wielkiej” grupie liczne były również inne „średnie” grupy zawodów takie, jak: specjaliści do spraw ekonomicznych – 333,4 tys., pielęgniarki i położne – 184,9 tys., inżynierowie i pokrewni – 140,4 tys., a także specjaliści ochrony zdrowia (z wyjątkiem pielęgniarek i położnych) – 100,9 tys.

Na drugim miejscu wśród ogółu zatrudnionych uplasowali się robotnicy przemysłowi i rzemieślnicy – prawie 1200,4 tys. Ta grupa zawodowa dominowała zdecydowanie wśród mężczyzn

(26,4% ogółu zatrudnionych mężczyzn). Bowiem do tej grupy właśnie zalicza się zawody typowo "męskie", takie „duże” grupy zawodów, jak: *górnicy i robotnicy budowlani (mężczyźni stanowią 98,6% wśród ogółu zatrudnionych w tej grupie zawodów)*, a także *robotnicy obróbki metali i mechanicy maszyn i urządzeń (97,5%)*.

Trzecią, co do liczebności wśród ogółu zatrudnionych, stanowiła „wielka” grupa zawodowa: *technicy i inny średni personel* – ok. 934,1 tys. osób. W tej grupie zawodów pracowała co 6 kobieta i co 10 mężczyzna. W tej „wielkiej” grupie najliczniejsze były następujące „średnie” grupy zawodów: *średni personel biurowy* – 270,8 tys., *technicy* – 183,0 tys., a także *pracownicy do spraw finansowych i handlowych* – 160,7 tys. osób.

Sektory publiczny i prywatny charakteryzują się zgoła odmienną strukturą zawodową pracowników. Podstawowa różnica uwidacznia się w proporcjach między pracownikami, nazwijmy umownie "wyższego szczebla", tj. będących na stanowiskach kierowniczych i specjalistycznych („wielkie” grupy zawodów 1 i 2), a pracownikami "średniego i niższego szczebla", czyli technicznymi, usług i zatrudnionymi przy pracach prostych („wielkie” grupy 3 ÷ 9). Otóż w sektorze prywatnym na 1 pracownika "wyższego szczebla" przypada 4 pracowników techniczno-wykonawczych, natomiast w sektorze publicznym proporcja ta wynosi 1:1. Relacja ta wynika głównie z niższego udziału grupy specjalistów w sektorze prywatnym niż w publicznym.

Sektor prywatny charakteryzuje się znacznie większym udziałem jednostek stosunkowo niedużych, niż sektor publiczny. Należy więc przypuszczać, że kierowanie firmami prywatnymi, rozumiane również jako kierowanie wewnętrznymi jednostkami organizacyjnymi, spoczywa w rękach fachowców, tj. specjalistów w określonej dziedzinie i nie ma już potrzeby obsadzania specjalistami dodatkowych stanowisk pracy. Stąd zapewne tak różna struktura zawodowa w jednostkach zaliczanych do sektora publicznego oraz prywatnego. Co 2 pracownik sektora publicznego był zakwalifikowany do grupy zawodowej "wyższego szczebla" (w tym sektorze dominowała „wielka” grupa zawodów *specjaliści*), zaś co 5 pracownik sektora prywatnego to pracownik "wyższego szczebla" (w sektorze prywatnym dominowała – *robotnicy przemysłowi i rzemieślnicy*).

Należy również pamiętać, że wpływ na powyższe proporcje ma struktura pracujących w sektorze publicznym i prywatnym według rodzajów działalności. Większość bowiem podmiotów prowadzących działalność w zakresie nauki, edukacji, ochrony zdrowia czy administracji wchodzi w skład sektora publicznego, a w tych właśnie jednostkach pracuje wielu specjalistów.

W tym podrozdziale publikacji scharakteryzowano populację pracowników zatrudnionych, którzy przepracowali październik 2006 roku w jednostkach gospodarki narodowej, od strony ich cech demograficznych i społeczno-zawodowych.

Najczęściej, statystyczny pracownik był:

- ⇒ *w wieku od 45 do 49 lat (15,4% ogółu zatrudnionych);*
- ⇒ *o stażu pracy mniejszym niż 5 lat (17,9%) lub co najmniej 30 letnim (17,4%);*
- ⇒ *z wykształceniem zasadniczym zawodowym (26,5%);*
- ⇒ *zatrudniony jako sprzedawca i demonstrator (5,4%).*

2.2. Zróżnicowanie przeciętnych wynagrodzeń brutto

Przedstawione niżej informacje o wynagrodzeniach pozwolą odpowiedzieć na pytania o poziom przeciętnych wynagrodzeń i ich strukturę, według cech demograficznych i społeczno-zawodowych pracowników, a także według sektorów własności zakładów pracy, w których są zatrudnieni.

Oceniając wynagrodzenia trzeba również pamiętać, że wynagrodzenia w poszczególnych dziedzinach naszej gospodarki nie kształtują się zupełnie swobodnie, w wyniku gry rynkowej

popytu i podaży, ale są w pewnym zakresie regulowane poprzez przepisy ustawowe, które w podmiotach gospodarczych ustalają np.: sposób kształtowania środków na wynagrodzenia, limity przyrostów, przekroczenie których w pewnych warunkach może grozić sankcjami wobec kierownictwa przedsiębiorstw publicznych, a dla jednostek budżetowych wyznaczają limity zatrudnienia i wynagrodzeń.

Publikacja została rozszerzona o dodatkowe informacje, tj. o strukturę przeciętnych miesięcznych wynagrodzeń oraz o przeciętne godzinowe wynagrodzenia brutto.

Przeciętne godzinowe wynagrodzenie ogółem brutto (łącznie z obligatoryjną składką na ubezpieczenia społeczne opłacane przez ubezpieczonego) jest to stosunek przeciętnego miesięcznego wynagrodzenia ogółem brutto do przeciętnej miesięcznej liczby godzin opłaconych.

Informacje ilustrujące przeciętne czy indywidualne wynagrodzenia brutto obejmują *wynagrodzenia osobowe* [w tym między innymi wynagrodzenia zasadnicze, wynagrodzenia za pracę w godzinach nadliczbowych, dodatki za staż pracy, premie i nagrody (przeliczone na miesiąc)], *honoraria mające charakter wynagrodzenia pracowniczego* (w przeliczeniu na miesiąc), *dodatkowe wynagrodzenia roczne dla pracowników jednostek sfery budżetowej* oraz *wypłaty z tytułu udziału w zysku lub w nadwyżce bilansowej* (w przeliczeniu na miesiąc). W składnikach wynagrodzeń uwzględniono również kwotę *składki na ubezpieczenia społeczne opłacanej przez ubezpieczonego*.

Przeciętne miesięczne wynagrodzenie brutto w badanej populacji w październiku 2006 roku wyniosło 2654,13 zł. Mężczyźni osiągnęli przeciętne wynagrodzenie o 9,4% wyższe od średniego w skali kraju (tj. wyższe o 249,55 zł), a kobiety — niższe o ponad 10,1% (czyli niższe o 268,45 zł), co w konsekwencji oznacza, że przeciętne wynagrodzenie mężczyzn było o 21,7% (o 518,00 zł) wyższe od przeciętnego wynagrodzenia kobiet.

Przeciętne godzinowe wynagrodzenie brutto wyniosło 15,55 zł. Mężczyźni osiągnęli przeciętne godzinowe wynagrodzenie o 5,9% wyższe od średniego w gospodarce narodowej (tj. wyższe o 0,92 zł), a kobiety — niższe o 6,9% (czyli niższe o 1,07 zł). Przeciętne godzinowe wynagrodzenie brutto mężczyzn było o 13,7% (o 1,99 zł) wyższe od przeciętnego godzinowego wynagrodzenia brutto kobiet.

Trzeba równocześnie stwierdzić, że przeciętne miesięczne (czy godzinowe) wynagrodzenia kobiet rozpatrywane w różnorodnych podziałach, były zazwyczaj niższe niż mężczyzn. Spostrzeżenie to dotyczy wszystkich wydzielonych subpopulacji, a więc według cech demograficznych i społeczno-zawodowych. Jest ono tym bardziej znaczące, że — jak pokazano w poprzednim rozdziale — kobiety są lepiej wykształcone i częściej wykonują pracę wymagającą wyższych kwalifikacji.

Pracownicy zatrudnieni w jednostkach sektora publicznego zarabiali przeciętnie więcej niż pracownicy sektora prywatnego. W sektorze publicznym: przeciętne miesięczne wynagrodzenie ogółem brutto (2869,62 zł) było o 14,5% (tj. o 364,09 zł) wyższe niż w prywatnym, zaś przeciętne godzinowe wynagrodzenie ogółem brutto (17,97 zł) — o 27,9% (tj. o 3,92 zł) było wyższe niż w prywatnym.

Przeciętne godzinowe wynagrodzenie wynosiło dla „średnich” grup zawodów od 6,45 zł (733-wytwórcy wyrobów galanteryjnych, pamiątkarskich i pokrewni) do 47,41 zł (121-dyrektorzy generalni, wykonawczy, prezesi i ich zastępcy). Przeciętne godzinowe wynagrodzenia brutto prezentują tablice publikacyjne nr 3 i 6.

Ze względu na potrzebę syntetycznego ujęcia tego zagadnienia, w dalszej części tego podrödziału posługiwać się będziemy tylko pojęciem przeciętnego miesięcznego wynagrodzenia brutto.

Cechą, która powinna w sposób istotny różnicować wynagrodzenia, jest *wiek*. Wynagrodzenia pracowników wzrastają wraz z ich *wiekiem*. Dotyczy to zarówno mężczyzn, jak i kobiet, a także pracowników sektora publicznego i prywatnego.

Odchylenia względne przeciętnych miesięcznych wynagrodzeń brutto według wieku od przeciętnego wynagrodzenia w gospodarce narodowej

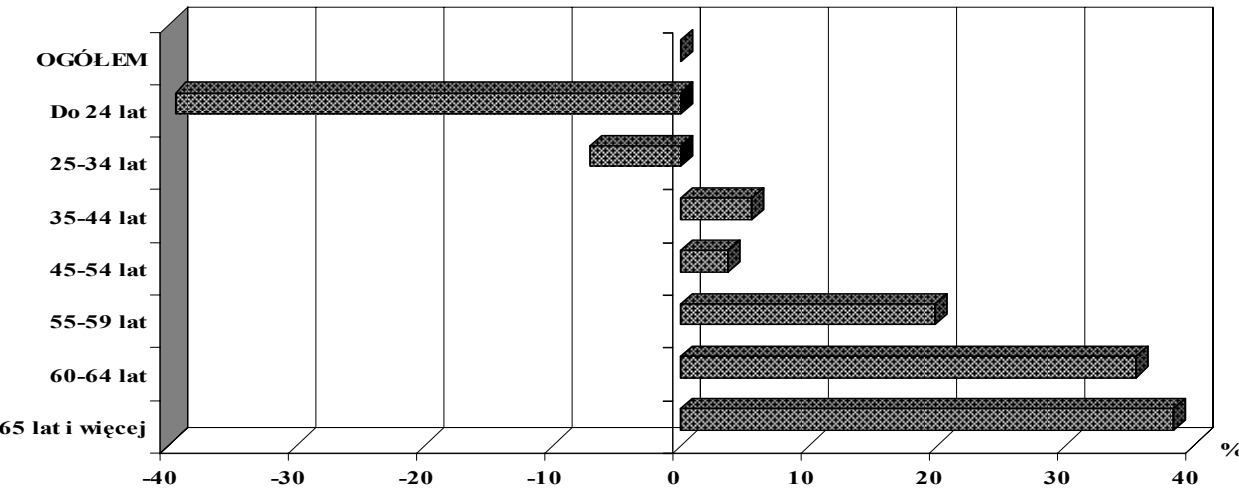

Przeciętny poziom wynagrodzeń ogółu badanych osiągają pracownicy będący w wieku średnim (35-54 lat). Wynagrodzenia młodzieży (do 24 lat) stanowiły 60,5% wynagrodzenia przeciętnego. Pracownicy w wieku okołoemerytalnym (60-64 lat) osiągaliby wynagrodzenia o 35,6% wyższe od przeciętnego wynagrodzenia i 2,3 razy wyższe od zarobków najmłodszej grupy pracowników, zaś w wieku mobilnym (18-44 lat) – ok. 94,7% wynagrodzenia przeciętnego. Podobne relacje występowały wśród mężczyzn, jak i wśród kobiet, a w sektorze publicznym i prywatnym – odpowiednio 93,3% i 96,7%.

Tabl. 5. Wynagrodzenia miesięczne według wieku zatrudnionych

Wyszczególnienie	Ogółem	Płeć		Sektor	
		mężczyźni	kobiety	publiczny	prywatny
	w złotych				
OGÓŁEM	2654,13	2903,68	2385,68	2869,62	2505,53
Do 24 lat	1605,44	1703,45	1472,82	1640,63	1599,32
25-34 lat	2465,92	2665,77	2235,76	2446,21	2474,44
35-44 lat	2798,80	3175,33	2444,48	2919,46	2692,82
45-54 lat	2752,21	3024,93	2505,73	2935,93	2574,42
55-59 lat	3182,73	3281,18	3005,60	3433,55	2945,18
60-64 lat	3599,18	3754,57	3210,95	4069,68	3095,04
65 lat i więcej	3677,23	3930,69	3037,04	4099,99	3257,62

Cechą, która powinna w sposób istotny różnicować wynagrodzenia, jest *staż pracy*. W przypadku *stażu pracy*, pracownicy o najkrótszym *stażu pracy*, tj. do 1,9 roku, otrzymywali wynagrodzenie równe 67,1% wynagrodzenia przeciętnego. Podobna relacja występowała wśród mężczyzn (66,2%) i kobiet (68,1%). W sektorze publicznym pracownicy o najkrótszym *stażu pracy* otrzymywali wynagrodzenie 61,6% wynagrodzenia przeciętnego w tym sektorze, zaś w prywatnym – 71,3%. Pracownicy o *stażu pracy* co najmniej dwudziestoletnim otrzymywali przeciętnie wynagrodzenie równe 160,3% wynagrodzenia zatrudnionych o *stażu* do 1,9 roku. Wskaźnik ten wynosił dla: mężczyzn – 161,3%, kobiet – 159,4%, sektora publicznego – 172,8% oraz sektora prywatnego – 148,0%.

Odchylenia względne przeciętnych miesięcznych wynagrodzeń brutto według stażu pracy od przeciętnego wynagrodzenia w gospodarce narodowej

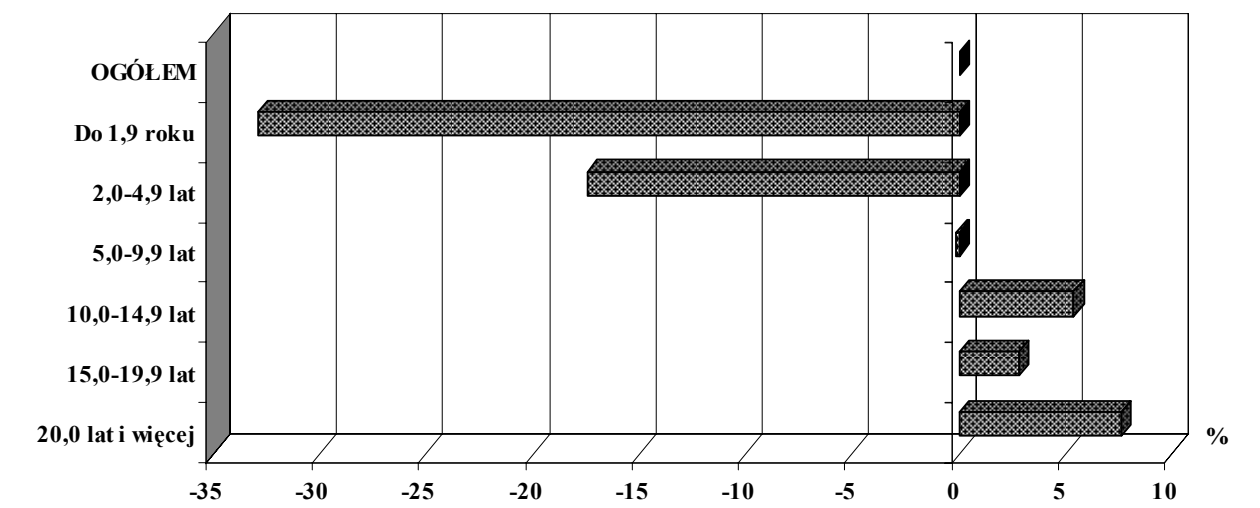

Tabl. 6. Wynagrodzenia miesięczne według stażu pracy zatrudnionych

Wyszczególnienie	Ogółem	Płeć		Sektor	
		mężczyźni	kobiety	publiczny	prywatny
		w złotych			
OGÓŁEM	2654,13	2903,68	2385,68	2869,62	2505,53
Do 1,9 roku	1781,37	1921,56	1624,55	1768,91	1785,36
2,0-4,9 lat	2192,79	2381,41	1976,68	2180,56	2197,21
5,0-9,9 lat	2652,61	2920,91	2351,82	2660,20	2649,57
10,0-14,9 lat	2796,43	3131,16	2440,54	2902,72	2742,45
15,0-19,9 lat	2727,34	3041,02	2438,03	2936,87	2548,20
20,0 lat i więcej	2855,55	3100,00	2589,84	3057,40	2641,52

Kolejną cechą, która powinna w sposób istotny różnicować wynagrodzenia, jest poziom wykształcenia.

Odchylenia względne przeciętnych miesięcznych wynagrodzeń brutto według poziomu wykształcenia od przeciętnego wynagrodzenia w gospodarce narodowej

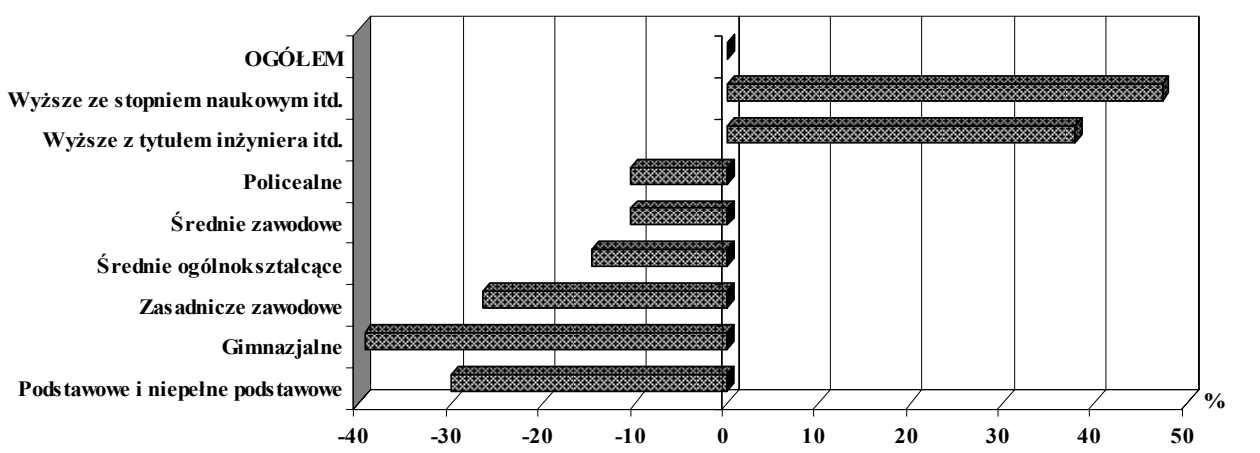

Najwyższy poziom wynagrodzenia osiągnęli oczywiście pracownicy z wykształceniem wyższym ze stopniem naukowym co najmniej doktora oraz tytułem magistra, lekarza lub równorzędnym – ich zarobki przewyższały o 47,3% przeciętne wynagrodzenie ogółu badanych. Wynagrodzenia pracowników z wykształceniem średnim ukształtowały się minimalnie poniżej średniej, pracownicy z wykształceniem zasadniczym zawodowym uzyskali wynagrodzenia o 26,5% niższe od przeciętnego, a pracownicy o najniższym poziomie wykształcenia – o 29,9% niższe od średniej. Nieco inaczej kształtowały się te relacje w subpopulacji mężczyzn i kobiet. Otóż mężczyźni z wykształceniem wyższym ze stopniem naukowym co najmniej doktora oraz tytułem magistra, lekarza lub równorzędnym otrzymywali wynagrodzenie wyższe o 66,3% od przeciętnego w subpopulacji mężczyzn. Natomiast kobiety z tym wykształceniem miały wynagrodzenie wyższe od przeciętnego w swej subpopulacji – o 39,3%. Warto również zwrócić uwagę na fakt, że sektor prywatny, choć generalnie "płacący" gorzej, stwarza lepsze warunki płacowe osobom z wykształceniem wyższym ze stopniem naukowym co najmniej doktora oraz tytułem magistra, lekarza lub równorzędnym; i to zarówno mężczyznom, jak i kobietom. Pracownicy z tym wykształceniem zarabiają w sektorze prywatnym prawie dwukrotnie więcej niż przeciętnie w tym sektorze (w sektorze publicznym – o 20,9% więcej) i o 41,4% więcej niż ich odpowiednicy w sektorze publicznym.

Jeśli popatrzymy na skrajne poziomy przeciętnych wynagrodzeń, tj. wynagrodzenia pracowników z wykształceniem wyższym ze stopniem naukowym co najmniej doktora oraz tytułem magistra, lekarza lub równorzędnym i z wykształceniem co najwyżej podstawowym, to stosunek tych wielkości w sektorze publicznym wynosi 1,7:1, a w sektorze prywatnym 2,8:1. Jest to już istotna różnica świadcząca o tym, że – abstrahując od poziomu wynagrodzeń – preferencje płacowe w zależności od kwalifikacji są w sektorze prywatnym bardziej właściwe, niż w sektorze publicznym.

Tabl. 7. Wynagrodzenia miesięczne według poziomu wykształcenia zatrudnionych

Wyszczególnienie	Ogółem	Płeć		Sektor	
		mężczyźni	kobiety	publiczny	prywatny
		w złotych			
OGÓŁEM	2654,13	2903,68	2385,68	2869,62	2505,53
Wyższe ze stopniem naukowym co najmniej doktora oraz tytułem magistra, lekarza lub równorzędnym	3910,67	4828,78	3322,74	3470,36	4905,59
Wyższe z tytułem inżyniera, licencjata, dyplomowanego ekonomisty lub równorzędnym	3659,16	4432,51	2934,25	3082,54	4029,77
Policealne	2378,54	2678,78	2265,18	2433,70	2327,35
Średnie zawodowe	2378,59	2623,10	2110,24	2584,88	2262,00
Średnie ogólnokształcące	2262,67	2492,55	2124,54	2540,22	2134,77
Zasadnicze zawodowe	1951,31	2165,93	1463,54	2323,16	1828,88
Gimnazjalne	1608,44	1795,05	1355,47	1781,44	1586,25
Podstawowe i niepełne podstawowe	1860,64	2087,52	1509,67	2066,25	1753,99

Inną cechą, która w sposób istotny różnicuje wynagrodzenia, jest zatrudnienie według „wielkich” grup zawodów.

W stosunku do przeciętnego miesięcznego wynagrodzenia dla gospodarki narodowej, przeciętne miesięczne wynagrodzenia wynosiły dla „średnich” grup zawodów od 44,1% (733-wytwórcy wyrobów galanteryjnych, pamiątkarskich i pokrewni) do 315,6% (121-dyrektorzy generalni, wykonawczy, prezesi i ich zastępcy).

Odchylenia względne przeciętnych miesięcznych wynagrodzeń brutto według „wielkich” grup zawodów od przeciętnego wynagrodzenia w gospodarce narodowej

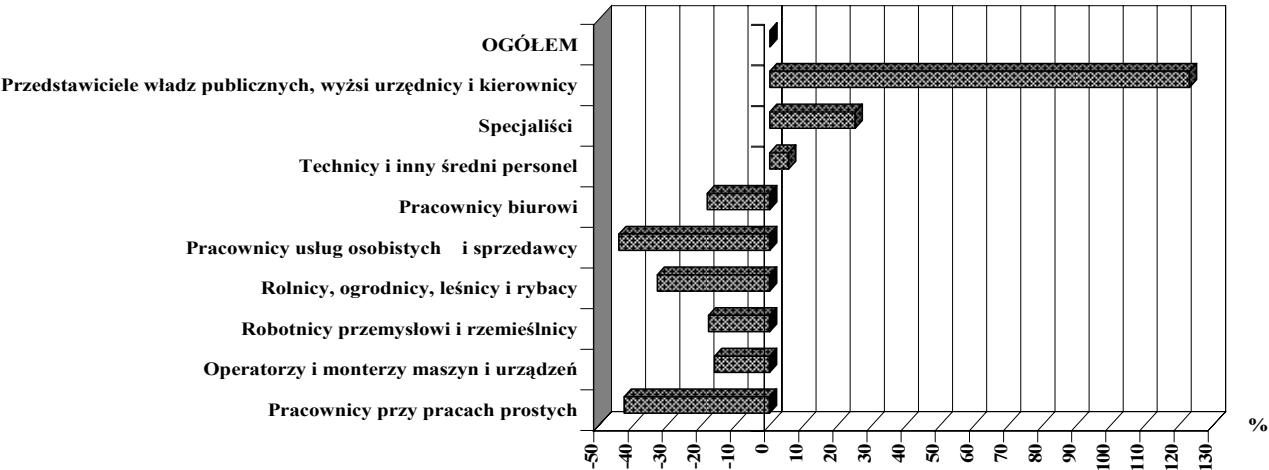

Tabl. 8. Wynagrodzenia miesięczne według „wielkich” grup zawodów zatrudnionych

Wyszczególnienie	Ogółem	Płeć		Sektor	
		mężczyźni	kobiety	publiczny	prywatny
		w złotych			
OGÓŁEM	2654,13	2903,68	2385,68	2869,62	2505,53
Przedstawiciele władz publicznych, wyżsi urzędnicy i kierownicy	5917,29	6747,37	4692,73	5440,10	6158,67
Specjaliści	3316,84	3977,82	2977,55	3103,57	3832,45
Technicy i inny średni personel	2799,95	3185,56	2541,81	2769,46	2828,16
Pracownicy biurowi	2168,30	2222,34	2140,52	2398,24	2012,51
Pracownicy usług osobistych i sprzedawcy	1480,12	1641,77	1390,85	1883,27	1411,91
Rolnicy, ogrodnicy, leśnicy i rybacy	1781,07	1840,59	1601,58	2055,53	1591,73
Robotnicy przemysłowi i rzemieślnicy	2178,05	2350,01	1419,14	3008,83	1957,29
Operatorzy i monterzy maszyn i urządzeń	2227,08	2302,13	1824,66	2572,62	2113,62
Pracownicy przy pracach prostych	1524,53	1666,44	1415,00	1576,40	1484,97

Generalnie – przeciętne wynagrodzenia powyżej średniej krajowej otrzymują pracownicy należący do następujących „wielkich” grup zawodowych: *przedstawicieli władz publicznych, wyższych urzędników i kierowników* oraz *specjalistów* (a także w obydwu sektorach własności). Ponadto, przeciętnie wyżej od średniego zarabiali *technicy i inny średni personel* (tylko w sektorze prywatnym).

Wśród ogólnej populacji pracowników najwyższe wynagrodzenia otrzymują *przedstawiciele władz publicznych, wyżsi urzędnicy i kierownicy* – o 122,9% wyższe od wynagrodzenia przeciętnego ogółu badanych. W tej grupie najlepiej są wynagradzani *kierownicy dużych i średnich organizacji* (5895,69 zł), zwłaszcza należący do ścisłego kierownictwa, czyli *dyrektorzy generalni, wykonawczy, prezesi i ich zastępcy* (8376,08 zł).

Specjaliści przeciętnie osiągnęli wynagrodzenie o 25,0% wyższe od średniego. Ta „wielka” grupa zawodowa jest niejednorodna; np. do tej grupy zawodowej klasyfikuje się „średnie” grupy zawodowe, takie jak *nauczyciele szkół wyższych*, których przeciętne wynagrodzenie brutto wyniosło 4361,67 zł oraz *specjaliści ochrony zdrowia [z wyjątkiem pielęgniarek i położnych]* – 3938,54 zł.

Ponadto w tej „wielkiej” grupie stosunkowo wysokie przeciętne wynagrodzenie brutto otrzymali pracownicy „dużych” grup zawodowych, takich jak:

- *specjaliści nauk fizycznych, matematycznych i technicznych* (4132,44 zł), a najwyższe wśród nich – *informatycy* (4545,12 zł) oraz *inżynierowie i pokrewni* (4032,12 zł), zaliczani do „średnich” grup zawodowych;
- tzw. *pozostali specjaliści* (3881,62 zł), tj. m.in. *prawnicy* (5823,28 zł), niektórzy *specjaliści kultury i sztuki* (3902,79 zł), *specjaliści do spraw ekonomicznych* (3807,17 zł).

Niskie natomiast przeciętne wynagrodzenie brutto otrzymali *specjaliści szkolnictwa* (2878,03 zł), zwłaszcza *nauczyciele szkół podstawowych i przedszkoli* (2576,25 zł). Najniższe wynagrodzenie uzyskała grupa zawodowa *pielęgniarki i położne* (2242,46 zł).

Grupa pod nazwą „*technicy i inny średni personel*”, to również bardzo liczna zbiorowość pracowników o różnych specjalnościach. Ich przeciętne wynagrodzenie było wyższe o 5,5% od ogólnej średniej. W tej „wielkiej” grupie: relatywnie dobrze wynagradzany był *średni personel techniczny* (3051,84 zł), w tym zwłaszcza *pracownicy transportu morskiego, żeglugi śródlądowej i lotnictwa* (7590,92 zł), natomiast niskie wynagrodzenie uzyskała grupa zawodowa – *średni personel w zakresie nauk biologicznych i ochrony zdrowia* (2316,69 zł), w tym zwłaszcza – *średni personel ochrony zdrowia* (2001,49 zł).

Przeciętne wynagrodzenia brutto pracowników należących do pozostałych „wielkich” grup zawodów były poniżej poziomu średniego dla badanej populacji (czyli poniżej 2654,13 zł), przy czym najniższe zanotowano wśród *usług osobistych i sprzedawców* (o 44,2% niższe od średniego wynagrodzenia), a następnie – *pracowników przy pracach prostych* (o 42,6%). W innych nie wymienionych „wielkich” grupach zawodów przeciętne wynagrodzenie było niższe od średniej krajowej – od 16,1% wśród *operatorów i monterów maszyn i urządzeń* do 32,9% wśród *rolników, ogrodników, leśników i rybaków*.

Zróznicowanie wynagrodzeń według „wielkich” grup zawodów odmiennie wyglądało w sektorze prywatnym i w publicznym. Otóż w *sektorze prywatnym* lepiej opłacani byli pracownicy zaliczani do grup zawodów wymagających wysokich kwalifikacji. Ilustracją tego są:

- 1) *przedstawiciele władz publicznych, wyżsi urzędnicy i kierownicy*, których wynagrodzenie stanowiło 245,8% przeciętnego wynagrodzenia w sektorze prywatnym (w sektorze publicznym odpowiednio 189,6%),
- 2) *specjaliści*, których wynagrodzenie stanowiło 153,0% przeciętnego wynagrodzenia w sektorze prywatnym (w sektorze publicznym odpowiednio 108,2%),
- 3) *technicy i inny średni personel*, których wynagrodzenie stanowiło 112,9% przeciętnego zarobku w sektorze prywatnym, podczas gdy w sektorze publicznym było niższe od przeciętnego o 3,5%.

W *sektorze publicznym* natomiast lepiej opłacani byli *robotnicy przemysłowi i rzemieślnicy*, których wynagrodzenie stanowiło 104,9% przeciętnego wynagrodzenia w sektorze publicznym (podczas gdy w sektorze prywatnym – odpowiednio 78,1%).

Jak więc wynika z powyższego, pozycja płacowa robotników jest lepsza w sektorze publicznym niż w sektorze prywatnym, natomiast pracownicy o wysokich kwalifikacjach, zwłaszcza w dziedzinach rozwojowych, są wyżej cenieni w sektorze prywatnym.

Analizując proporcje między pracownikami, „wyższego szczebla”, tj. *będących na stanowiskach kierowniczych i specjalistycznych* („wielkie” grupy zawodowe 1 i 2), a pracownikami „średniego i niższego szczebla”, czyli *technicznymi, usług i zatrudnionymi przy pracach prostych* („wielkie” grupy 3 ÷ 9), stwierdza się, że wynosiły dla:

- ⇒ *gospodarki narodowej* – 1,8:1,
- ⇒ *kobiet* – 1,7:1 oraz *mężczyzn* – 2,1:1,
- ⇒ *pracowników sektora prywatnego* – 2,4:1 oraz *publicznego* – 1,4:1.

2.3. Indywidualne miesięczne wynagrodzenia brutto

Przedstawione informacje w tym podrozdziale ukazują rozkład pracowników zatrudnionych według wysokości ich indywidualnego miesięcznego wynagrodzenia ogółem brutto.

W październiku 2006 r.:

- *najczęstsze miesięczne wynagrodzenie ogółem brutto* otrzymywane przez pracowników gospodarki narodowej wynosiło 1469,09 zł. *Do tej wysokości wynagrodzenia (czyli dominanty, wartości modalnej)* zarabiała 25,2% pracowników. W grupie tej 45,4% stanowili mężczyźni oraz 54,6% kobiety, zaś 18,2% było zatrudnionych w sektorze publicznym, a 81,8% – prywatnym;
- *połowa pracowników* zatrudnionych w gospodarce narodowej otrzymała wynagrodzenie do 2130,43 zł (*mediana = decyl 5 = wynagrodzenie środkowe*). W grupie tej było więcej kobiet – 52,5% oraz zatrudnionych w sektorze prywatnym – 69,5%;
- *10% najniżej zarabiających* pracowników otrzymało wynagrodzenie co najwyżej w wysokości 1040,67 zł (*decyl pierwszy*). Wśród najniżej zarabiających w gospodarce narodowej przeważały kobiety i stanowiły 50,7% oraz zatrudnieni w sektorze prywatnym – 95,9%;
- *10% najwyższej zarabiających* pracowników otrzymało wynagrodzenie co najmniej w wysokości 4492,21 zł (*decyl dziewiąty*). Wśród najwyższej zarabiających w gospodarce narodowej przeważali mężczyźni i stanowili 67,0% oraz zatrudnieni w sektorze prywatnym – 55,6%.

Analizując poszczególne subpopulacje, można stwierdzić, że *miesięczne wynagrodzenie ogółem brutto*:

- 1) *co najwyżej w wysokości 1040,67 zł (decyl 1)* otrzymało:
 - 10,5% kobiet oraz 9,4% mężczyzn,
 - 16,1% pracowników sektora prywatnego oraz 1,0% publicznego;
- 2) *co najwyżej w wysokości 1469,09 zł (dominanta)* otrzymało:
 - 28,6% kobiet oraz 22,1% mężczyzn,
 - 34,9% pracowników sektora prywatnego oraz 11,2% publicznego;
- 3) *co najwyżej w wysokości 2130,43 zł (decyl 5)* otrzymało:
 - 54,5% kobiet oraz 45,8% mężczyzn,
 - 58,7% pracowników sektora prywatnego oraz 37,4% publicznego;
- 4) *co najmniej w wysokości 4492,21 zł (decyl 9)* otrzymało:
 - 6,9% kobiet oraz 13,1% mężczyzn,
 - 9,5% pracowników sektora prywatnego oraz 11,0% publicznego.

W październiku 2006 roku *miesięczne wynagrodzenie brutto w wysokości 40 tys. zł i więcej zarabiała niewiele ponad 0,03% zatrudnionych*, od 30 tys. zł – 0,08%, od 20 tys. zł – 0,24%, od 10 tys. zł – 1,32%, zaś *co najmniej równe*:

- ⇒ 6 przeciętnych wynagrodzeń miesięcznych (*tzn. $\geq 15924,78$ zł*) – otrzymało 0,40%,
- ⇒ 5 przeciętnych wynagrodzeń miesięcznych (*tzn. $\geq 13270,65$ zł*) – 0,63%,
- ⇒ 4 przeciętne wynagrodzenia (*tzn. $\geq 10616,52$ zł*) – 1,10%,
- ⇒ 3 przeciętne wynagrodzenia (*tzn. $\geq 7962,39$ zł*) – 2,37% zatrudnionych.

6,60% pracowników zatrudnionych otrzymało miesięczne wynagrodzenie brutto co najmniej równe dwukrotnemu przeciętnemu wynagrodzeniu miesięcznemu ogółem brutto dla gospodarki narodowej (*tzn. $\geq 5308,26$ zł*). W grupie tej 69,4% stanowili mężczyźni oraz 30,6% kobiety, zaś 42,9% było zatrudnionych w sektorze publicznym, a 57,1% prywatnym.

Od wysokości 5308,26 zł – co najmniej 200% przeciętnego wynagrodzenia miesięcznego brutto dla gospodarki narodowej – zarabiało:

- ⇒ 4,3% kobiet oraz 8,8% mężczyzn,
- ⇒ 6,5% pracowników sektora prywatnego oraz 6,7% publicznego.

W październiku 2006 roku, najwyższy (tj. 55,9%) wskaźnik udziału pracowników o wynagrodzeniach w wysokości co najmniej równej 5308,26 zł wystąpił w „średniej” grupie zawodów o symbolu 314, czyli wśród pracowników transportu morskiego, żeglugi śródlądowej i lotnictwa. Wysokie wskaźniki (co najmniej 20%) wystąpiły w następujących „średnich” grupach zawodów:

223	Specjaliści ochrony zdrowia (z wyjątkiem pielęgniarek i położnych)	20,1%
214	Inżynierowie i pokrewni	20,3%
245	Specjaliści kultury i sztuki	20,3%
711	Górnicy i robotnicy obróbki kamienia	21,1%
231	Nauczyciele szkół wyższych	24,5%
213	Informatycy	29,3%
123	Kierownicy pozostałych wewnętrznych jednostek organizacyjnych	33,3%
242	Prawnicy	52,3%
121	Dyrektorzy generalni, wykonawczy, prezesi i ich zastępcy	52,4%
314	Pracownicy transportu morskiego, żeglugi śródlądowej i lotnictwa	55,9%

Pracownicy otrzymujący miesięczne wynagrodzenie brutto mniejsze lub równe przeciętnemu wynagrodzeniu miesięcznemu dla gospodarki narodowej (tzn. ≤ 2654,13 zł) stanowili 65,64% ogółu pracowników. W grupie tej 48,4% stanowili mężczyźni oraz 51,6% kobiety, zaś 35,4% było zatrudnionych w sektorze publicznym, a 64,6% – prywatnym.

Do wysokości 2654,13 zł – co najwyżej 100% przeciętnego wynagrodzenia miesięcznego brutto dla gospodarki narodowej – zarabiało:

- ⇒ 70,4% kobiet oraz 61,3% mężczyzn,
- ⇒ 71,6% pracowników sektora prywatnego oraz 57,0% publicznego.

W październiku 2006 roku co najwyżej 2654,13 zł zarabiał od 8,9% pracowników w „średniej” grupie zawodów 121-dyrektorzy generalni, wykonawczy, prezesi i ich zastępcy do 99,4% pracowników w grupie 733-wytwórcy wyrobów galanteryjnych, pamiątkarskich i pokrewni.

W październiku 2006 roku do wysokości 1327,07 zł – co najwyżej 50% przeciętnego wynagrodzenia miesięcznego brutto dla gospodarki narodowej – zarabiało:

- ⇒ prawie 19,87% zatrudnionych,
- ⇒ 22,2% kobiet oraz 17,7% mężczyzn,
- ⇒ 29,0% pracowników sektora prywatnego oraz 6,7% publicznego.

W październiku 2006 roku, najwyższy (tj. 76,1%) wskaźnik udziału pracowników o wynagrodzeniach w wysokości co najwyżej równej 1327,07 zł wystąpił w „średniej” grupie zawodów o symbolu 733-wytwórcy wyrobów galanteryjnych, pamiątkarskich i pokrewni, a. najniższy – w gru-

pie 242-prawnicy – 0,4%. Wysokie wskaźniki (co najmniej 50%) wystąpiły w następujących „średnich” grupach zawodów:

733	<i>Wytwórcy wyrobów galanteryjnych, pamiątkarskich i pokrewni</i>	76,1%
515	<i>Pracownicy usług ochrony</i>	64,8%
743	<i>Robotnicy produkcji wyrobów włókienniczych, odzieży i pokrewni</i>	60,4%
514	<i>Pozostali pracownicy usług osobistych</i>	60,3%
522	<i>Sprzedawcy i demonstratorzy</i>	56,8%
913	<i>Pomoce domowe, sprzątaczk i praczk</i>	52,6%
631	<i>Robotnicy leśni i pokrewni</i>	50,8%

Analizując zbiorowość osób zatrudnionych *zarabiających* w październiku 2006 roku *co najwyżej kwotę równą przeciętnemu wynagrodzeniu miesięcznemu brutto w gospodarce narodowej (tzn. ≤ 2654,13 zł)*, ze względu na wiek, staż pracy, poziom wykształcenia oraz wykonywany zawód stwierdzamy, co następuje:

- 1) przekrój według *wieku zatrudnionych* → miesięczne wynagrodzenie brutto mniejsze lub równe przeciętnemu wynagrodzeniu miesięcznemu dla gospodarki narodowej otrzymywało:
 - 92,2% ogółu pracowników w grupie wiekowej *do 24 lat*,
 - 70,6% – w grupie *25-34 lat*,
 - 61,8% – w grupie *35-44 lat*,
 - 61,9% – w grupie *45-54 lat*
 - 54,0% – w grupie *55-59 lat*,
 - 49,9% – w grupie *60-64 lat*,
 - 52,6% – w grupie *65 lat i więcej*,
 - 69,2% – w grupie *18-44 lat (w wieku mobilnym)*;
- 2) przekrój według *stażu pracy zatrudnionych* → miesięczne wynagrodzenie brutto mniejsze lub równe przeciętnemu wynagrodzeniu miesięcznemu dla gospodarki narodowej otrzymywało:
 - 88,5% ogółu pracowników w grupie stażowej *do 1,9 roku*,
 - 79,0% – w grupie *2,0-4,9 lat*,
 - 68,2% – w grupie *5,0-9,9 lat*,
 - 64,3% – w grupie *10,0-14,9 lat*,
 - 62,6% – w grupie *15,0-19,9 lat*,
 - 58,9% – w grupie *20,0 lat i więcej*;
- 3) przekrój według *poziomu wykształcenia zatrudnionych* → miesięczne wynagrodzenie brutto mniejsze lub równe przeciętnemu wynagrodzeniu miesięcznemu dla gospodarki narodowej otrzymywało:
 - 37,9% ogółu pracowników w grupie z wykształceniem wyższym ze *stopniem naukowym co najmniej doktora oraz tytułem magistra, lekarza lub równorzędnym*,
 - 48,3% – w grupie z wykształceniem wyższym z *tytułem inżyniera, licencjata, dyplomowanego ekonomisty lub równorzędnym*,
 - 71,6% – w grupie z wykształceniem *policealnym*,
 - 70,1% – w grupie z wykształceniem *średnim zawodowym*,
 - 73,8% – w grupie z wykształceniem *średnim ogólnokształcącym*,
 - 81,1% – w grupie z wykształceniem *zasadniczym zawodowym*,
 - 91,2% – w grupie z wykształceniem *gimnazjalnym*,
 - 84,3% – w grupie z wykształceniem *podstawowym lub niepełnym podstawowym*;

4) przekrój według zawodów →

Wyszczególnienie	Odsetek pracowników (w danej „wielkiej” grupie zawodów) otrzymujących wynagrodzenia miesięczne co najwyżej równe przeciętnemu wynagrodzeniu w gospodarce narodowej (tzn. ≤ 2654,13 zł)				
	ogółem	płeć		sektor	
		mężczyźni	kobiety	publiczny	prywatny
OGÓŁEM	65,6	61,3	70,4	57,0	71,6
Przedstawiciele władz publicznych, wyżsi urzędnicy i kierownicy	20,1	17,1	24,6	7,2	26,7
Specjaliści	45,8	35,1	51,3	48,4	39,6
Technicy i inny średni personel	57,8	47,5	64,7	57,4	58,2
Pracownicy biurowi	76,9	76,6	77,1	71,9	80,3
Pracownicy usług osobistych i sprzedawcy	94,3	89,3	97,1	89,1	95,2
Rolnicy, ogrodnicy, leśnicy i rybacy	87,8	85,5	94,7	80,8	92,6
Robotnicy przemysłowi i rzemieślnicy	73,9	68,8	96,6	49,1	80,5
Operatorzy i monterzy maszyn i urządzeń	72,5	69,5	88,3	61,2	76,2
Pracownicy przy pracach prostych	94,8	90,8	97,9	96,5	93,5

W powyższym zestawieniu relatywnie najliczniejszą „wielką” grupą zawodową zarabiającą co najwyżej średnią dla gospodarki narodowej byli zatrudnieni jako *pracownicy przy pracach prostych*; dotyczyło to zarówno mężczyzn jak i kobiet oraz pracowników sektorów własności: publicznego i prywatnego.

Odsetek pracowników "wyższego szczebla" („wielkie” grupy zawodowe 1 i 2), zarabiających ≤2654,13 zł, wynosił w przypadku:

- ⇒ gospodarki narodowej – 40,0%,
- ⇒ kobiet – 47,2% oraz mężczyzn – 29,0%,
- ⇒ pracowników sektora prywatnego – 34,4% oraz publicznego – 43,3%.

Odsetek pracowników "średniego i niższego szczebla" („wielkie” grupy zawodowe 3÷9), zarabiających co najwyżej 100% przeciętnego wynagrodzenia miesięcznego brutto dla gospodarki narodowej, wynosił w przypadku:

- ⇒ gospodarki narodowej – 76,5%,
- ⇒ kobiet – 84,1% oraz mężczyzn – 70,8%,
- ⇒ pracowników sektora prywatnego – 80,3% oraz publicznego – 68,4%.

Odsetek pracowników zatrudnionych otrzymujących miesięczne wynagrodzenie co najmniej równe dwukrotnemu przeciętnemu wynagrodzeniu miesięcznemu dla gospodarki narodowej (tzn. ≥ 5308,26 zł), wynosił w przypadku:

1) wieku zatrudnionych →

- 0,4% ogółu pracowników w grupie wiekowej do 24 lat,
- 5,5% – w grupie 25-34 lat,
- 7,2% – w grupie 35-44 lat,
- 6,6% – w grupie 45-54 lat
- 11,2% – w grupie 55-59 lat,
- 17,6% – w grupie 60-64 lat,
- 20,1% – w grupie 65 lat i więcej,
- 5,6% – w grupie 18-44 lat (w wieku mobilnym);

2) *stażu pracy zatrudnionych* →

- 1,5% ogółu pracowników w grupie stażowej *do 1,9 roku* zarabialo $\geq 5308,26$ zł,
- 3,9% – w grupie *2,0-4,9 lat*,
- 7,5% – w grupie *5,0-9,9 lat*,
- 8,3% – w grupie *10,0-14,9 lat*,
- 6,6% – w grupie *15,0-19,9 lat*,
- 7,4% – w grupie *20,0 lat i więcej*;

3) *poziomu wykształcenia zatrudnionych* →

- 16,8% – w grupie z wykształceniem wyższym ze stopniem naukowym co najmniej doktora oraz tytułem magistra, lekarza lub równorzędnym,
- 16,0% – w grupie z wykształceniem wyższym z tytułem inżyniera, licencjata, dyplomowanego ekonomisty lub równorzędnym,
- 3,3% – w grupie z wykształceniem *policealnym*,
- 3,5% – w grupie z wykształceniem *średnim zawodowym*,
- 3,5% – w grupie z wykształceniem *średnim ogólnokształcącym*,
- 1,4% – w grupie z wykształceniem *zasadniczym zawodowym*,
- 0,2% – w grupie z wykształceniem *gimnazjalnym*,
- 0,9% – w grupie z wykształceniem *podstawowym lub niepełnym podstawowym*;

4) *zawodów* →

Wyszczególnienie	Odsetek pracowników (w danej „wielkiej” grupie zawodów) otrzymujących wynagrodzenia miesięczne równe lub wyższe niż dwukrotne przeciętne wynagrodzenie w gospodarce narodowej (tzn. $\geq 5308,26$ zł)				
	ogółem	płeć		sektor	
		mężczyźni	kobiety	publiczny	prywatny
OGÓŁEM	6,6	8,8	4,3	6,7	6,5
<i>Przedstawiciele władz publicznych, wyżsi urzędnicy i kierownicy</i>	36,2	43,4	25,6	35,8	36,4
<i>Specjaliści</i>	11,3	20,5	6,6	8,1	19,2
<i>Technicy i inny średni personel</i>	6,1	10,0	3,4	4,4	7,6
<i>Pracownicy biurowi</i>	1,5	2,2	1,1	1,5	1,5
<i>Pracownicy usług osobistych i sprzedawcy</i>	0,5	1,0	0,2	0,8	0,4
<i>Rolnicy, ogrodnicy, leśnicy i rybacy</i>	0,5	0,7	0,0	0,8	0,3
<i>Robotnicy przemysłowi i rzemieślnicy</i>	2,4	2,9	0,0	6,4	1,3
<i>Operatorzy i monterzy maszyn i urządzeń</i>	1,3	1,5	0,1	1,4	1,3
<i>Pracownicy przy pracach prostych</i>	0,2	0,3	0,0	0,1	0,2

Odsetek pracowników "wyższego szczebla" („wielkie” grupy zawodowe 1 i 2), zarabiających od 5308,26 zł wynosił w przypadku:

- ⇒ gospodarki narodowej – 17,0%,
- ⇒ kobiet – 9,5% oraz mężczyzn – 28,3%,
- ⇒ pracowników sektora prywatnego – 26,1% oraz publicznego – 11,5%.

Odsetek pracowników "średniego i niższego szczebla" („wielkie” grupy zawodowe 3÷9) zarabiających 200% i więcej niż przeciętne wynagrodzenie miesięczne ogółem brutto dla gospodarki narodowej, wynosił w przypadku:

- ⇒ *gospodarki narodowej – 2,2%,*
- ⇒ *kobiet – 1,2% oraz mężczyzn – 3,0%,*
- ⇒ *pracowników sektora prywatnego – 1,9% oraz publicznego – 2,8%.*

2.4. Struktura miesięcznych wynagrodzeń brutto

Strukturę przeciętnego miesięcznego wynagrodzenia, czyli procentowy udział składników wynagrodzeń w wynagrodzeniu ogółem przedstawia poniższa tabela.

Tabl. 9. Struktura przeciętnych miesięcznych wynagrodzeń brutto ogółem

Wyszczególnienie	Ogółem	Płeć		Sektor	
		mężczyźni	kobiety	publiczny	prywatny
<i>Przeciętne miesięczne wynagrodzenie brutto ogółem → w złotych</i>	<i>2654,13</i>	<i>2903,68</i>	<i>2385,68</i>	<i>2869,62</i>	<i>2505,53</i>
<i>Przeciętne miesięczne wynagrodzenie brutto ogółem → w odsetkach</i>	<i>100,0</i>	<i>100,0</i>	<i>100,0</i>	<i>100,0</i>	<i>100,0</i>
<i>z tego:</i>					
<i>Wynagrodzenie osobowe</i>	<i>98,1</i>	<i>98,6</i>	<i>97,4</i>	<i>96,1</i>	<i>99,6</i>
<i>wynagrodzenie zasadnicze</i>	<i>71,7</i>	<i>70,5</i>	<i>73,2</i>	<i>64,4</i>	<i>77,4</i>
<i>wynagrodzenie za pracę w godzinach nadliczbowych</i>	<i>2,7</i>	<i>3,0</i>	<i>2,4</i>	<i>3,3</i>	<i>2,3</i>
<i>dodatki za pracę zmianową</i>	<i>4,6</i>	<i>4,0</i>	<i>5,5</i>	<i>9,1</i>	<i>1,1</i>
<i>dodatki za staż pracy</i>	<i>0,8</i>	<i>0,9</i>	<i>0,7</i>	<i>1,0</i>	<i>0,7</i>
<i>premie i nagrody</i>	<i>16,8</i>	<i>18,6</i>	<i>14,2</i>	<i>16,6</i>	<i>16,9</i>
<i>pozostałe składniki wynagrodzenia osobowego</i>	<i>1,5</i>	<i>1,6</i>	<i>1,4</i>	<i>1,7</i>	<i>1,2</i>
<i>Honoraria – mające charakter wynagrodzenia pracowniczego</i>	<i>0,4</i>	<i>0,5</i>	<i>0,3</i>	<i>0,6</i>	<i>0,3</i>
<i>Dodatkowe wynagrodzenia roczne dla pracowników jednostek sfery budżetowej</i>	<i>1,4</i>	<i>0,8</i>	<i>2,2</i>	<i>3,2</i>	<i>x</i>
<i>Wyплаты z tytułu udziału w zysku lub w nadwyżce bilansowej</i>	<i>0,1</i>	<i>0,1</i>	<i>0,1</i>	<i>0,1</i>	<i>0,1</i>

Z analizy powyższego zestawienia wynika, że przeciętne miesięczne wynagrodzenie prawie w całości równa się wynagrodzeniu osobowemu oraz ponad 2/3 – stanowi wynagrodzenie zasadnicze. Przeciętny pracownik gospodarki narodowej co 6 „złotówkę” zarabia i otrzymuje w postaci premii i nagród, co 22 – dodatków za pracę zmianową, a co 37 – wypracowuje w godzinach nadliczbowych.

Wśród większości pracowników miesięczne wynagrodzenie ogółem jest sumą różnych składników (miesięcznych lub przeliczonych na 1 miesiąc) wynagrodzeń. Analizując poszczególne składniki wynagrodzeń o wysokości > 0,00 zł i przyjmując, że: 100,0% ≡ 7165,9 tys. osób, stwierdza się że:

- ⇒ *tylko wynagrodzenia osobowe, w tym wynagrodzenia zasadnicze wystąpiły u wszystkich (100,0%) zatrudnionych pracowników gospodarki narodowej,*
- ⇒ *premie i nagrody otrzymało 55,5% zatrudnionych, dodatki za staż pracy – 37,8%, wynagrodzenie za pracę w godzinach nadliczbowych – 18,6%, dodatki za pracę zmianową – 14,1%, pozostałe składniki wynagrodzenia osobowego – 41,1%, zaś otrzymało:*
- ⇒ *dodatkowe wynagrodzenia roczne dla pracowników jednostek sfery budżetowej – 18,6%,*
- ⇒ *wypłaty z tytułu udziału w zysku lub w nadwyżce bilansowej – 0,9%,*
- ⇒ *honoraria – mające charakter wynagrodzenia pracowniczego – 0,4%, zatrudnionych w gospodarce narodowej.*

W związku z powyższym do dalszej analizy przyjęto za 100,0% tylko liczbę pracowników zatrudnionych (z zestawienia nr 10 na str. 29), którym w badaniu Z-12 za październik 2006 roku wykazano dany składnik wynagrodzeń w wysokości powyżej 0,00 zł.

Ze względu na to stwierdzamy, że w wysokości wyższej od 0,00 zł oraz co najwyżej równej 2654,13 zł:

- ⇒ 66,4% ogółu pracowników otrzymało wynagrodzenie osobowe,
- ⇒ 86,0% – wynagrodzenie zasadnicze,
- ⇒ 99,7% – wynagrodzenie za pracę w godzinach nadliczbowych,
- ⇒ 100,0% – dodatki za pracę zmianową,
- ⇒ 100,0% – dodatki za staż pracy,
- ⇒ 98,5% – premie i nagrody,
- ⇒ 99,0% – pozostałe składniki wynagrodzenia osobowego,
- ⇒ 80,5% – honoraria – mające charakter wynagrodzenia pracowniczego,
- ⇒ 100,0% – dodatkowe wynagrodzenia roczne dla pracowników jednostek sfery budżetowej,
- ⇒ 99,8% – wypłaty z tytułu udziału w zysku lub w nadwyżce bilansowej.

Odsetek pracowników zatrudnionych otrzymujących miesięczne wynagrodzenie równe lub wyższe niż dwukrotne przeciętne wynagrodzenie miesięczne dla gospodarki narodowej (tzn. $\geq 5308,26$ zł) był następujący:

- ⇒ 6,3% ogółu pracowników otrzymało wynagrodzenie osobowe $\geq 5308,26$ zł,
- ⇒ 2,9% – wynagrodzenie zasadnicze $\geq 5308,26$ zł,
- ⇒ 0,1% – wynagrodzenie za pracę w godzinach nadliczbowych $\geq 5308,26$ zł,
- ⇒ 0,0% – dodatki za pracę zmianową $\geq 5308,26$ zł,
- ⇒ 0,0% – dodatki za staż pracy $\geq 5308,26$ zł,
- ⇒ 0,5% – premie i nagrody $\geq 5308,26$ zł,
- ⇒ 0,0% – pozostałe składniki wynagrodzenia osobowego $\geq 5308,26$ zł,
- ⇒ 7,3% – honoraria – mające charakter wynagrodzenia pracowniczego $\geq 5308,26$ zł,
- ⇒ — – dodatkowe wynagrodzenia roczne dla pracowników jednostek sfery budżetowej $\geq 5308,26$ zł,
- ⇒ 0,1% – wypłaty z tytułu udziału w zysku lub w nadwyżce bilansowej $\geq 5308,26$ zł.

Tabl. 10. Pracownicy zatrudnieni oraz wynagrodzenia niższe, najczęstsze, środkowe, przeciętne i wyższe według składników wynagrodzeń (o wysokości $> 0,00$ zł)

Wyszczególnienie	Liczba pracowników	Decyl 1	Domnanta	Decyl 5	Przeciętna	Decyl 9
	w tys.	w złotych				
OGÓŁEM	7165,9	1040,67	1469,09	2130,43	2654,13	4492,21
Wynagrodzenie osobowe	7165,9	1030,16	1451,83	2090,18	2604,82	4419,36
wynagrodzenie zasadnicze	7165,9	903,59	1308,67	1478,03	1901,94	3053,96
wynagrodzenie za pracę w godzinach nadliczbowych	1331,0	56,7	93,79	250,13	392,21	834,28
dodatki za pracę zmianową	1008,6	33,6	48,34	89,51	155,33	352,32
dodatki za staż pracy	2711,2	105,89	348,39	279,30	324,73	581,42
premie i nagrody	3978,9	92,65	194,93	342,19	594,25	1266,06
Honoraria – mające charakter wynagrodzenia pracowniczego	27,2	420,61	1753,65	2119,80	2570,07	4720,64
Dodatkowe wynagrodzenia roczne dla pracowników jednostek sfery budżetowej	1336,3	102,44	600,66	181,81	200,12	306,01
Wypłaty z tytułu udziału w zysku lub w nadwyżce bilansowej	67,5	44,89	613,34	175,27	236,19	454,22

II. GENERAL CHARACTERISTIC OF THE SURVEY RESULTS

2.1. Structure of employment

There were 7165.9 thousand employees (full- and part-time paid employees without converting part-time paid employees into full-time paid employees) in units of the national economy who worked the whole month in October 2006. About 40.8 percent of this population constituted employees in the public sector, and 59.2 percent employees in the private sector. Among the total of the employees over 51.8 percent i.e. about 3713.6 thousand constituted men, while participation of women amounted to 48.2 percent of the whole population, thus about 3452.3 thousand of working women. It is worth to add that among the employees in the public sector female participation was higher (59.3 percent), whereas in the private sector men were dominant (59.5 percent).

Table 1. Structure of surveyed persons by age

Specification	Total	Sex		Sector	
		men	women	public	private
<i>TOTAL in thousand</i>	7165.9	3713.6	3452.3	2924.6	4241.3
<i>in percent</i>	100.0	100.0	100.0	100.0	100.0
<i>24 years old and less</i>	6.9	7.6	6.1	2.5	9.9
<i>25-34 years old</i>	28.3	29.3	27.3	20.9	33.4
<i>35-44 years old</i>	26.6	24.9	28.4	30.5	23.9
<i>45-54 years old</i>	29.3	26.8	32.0	35.2	25.1
<i>55-59 years old</i>	6.5	8.1	4.8	7.8	5.7
<i>60-64 years old</i>	1.7	2.3	1.0	2.2	1.4
<i>65 years old and more</i>	0.7	1.0	0.4	0.9	0.6

Among the total of the employees, the most numerous (29.3 percent) were persons at the age 45-54 years old. Participation rate of youth i.e. persons aged up to 24 years old was 6.9 percent. Among men every thirteenth employees was at the young age, while among women – every sixteenth. Taking under consideration economic age categories such as mobile age i.e. 18-44 years old, we conclude that 61.8 percent of the employees were at the mobile age. Percentages of men and women were 62 percent respectively.

Comparison of the age structure between the employees in the public and private sector shows very clearly that private sector is „younger”. Participation of youth among the employees in the private sector is 4 times higher than in the public sector. The percentage of the employees at the mobile age is also higher in the private sector and amounts to 67.2 percent, while in the public sector it amounts to 53.9 percent.

Characteristic partially connected with age is *work seniority* of the employees. In the reference period over two three of employees had worked for 10 years and more; percentages of men and women were very similar and amounted to 67.7 percent and 69.2 percent respectively.

About 44 percent were male and female participation rates of the employees who worked 20 years and more.

Table 2. Structure of surveyed persons by work seniority

Specification	Total	Sex		Sector	
		men	women	public	private
	in percent				
TOTAL	100.0	100.0	100.0	100.0	100.0
<i>1.9 years and less</i>	7.9	8.0	7.7	4.7	10.1
<i>2.0-4.9 years</i>	10.0	10.3	9.7	6.5	12.4
<i>5.0-9.9 years</i>	13.7	14.0	13.4	9.6	16.5
<i>10.0-14.9 years</i>	12.6	12.6	12.7	10.4	14.2
<i>15.0-19.9 years</i>	11.8	10.9	12.7	13.3	10.7
<i>20.0 years and more</i>	44.0	44.2	43.8	55.5	36.1

Comparison of the work seniority structure in the public and private sectors indicates much higher participation of the employees with shorter work seniority (4.9 years and less) in the private units – 22.5 percent, as compared to about 11.2 percent in the public sector. Whereas, relatively lower is in the private sector percentage of people with minimum of 10 years seniority, which amounts to about 61.0 percent as compared to about 79.2 percent in the public sector. In the private sector there is employees a relatively larger number of persons at the young age and with shorter work seniority.

Table 3. Structure of surveyed persons by education level

Specification	Total	Sex		Sector	
		men	women	public	private
	in percent				
TOTAL	100.0	100.0	100.0	100.0	100.0
<i>Higher education (tertiary studies) with a degree of at least doctor and master's degree, physician 's degree or any other degree of equal status</i>	22.2	16.7	28.2	37.7	11.5
<i>Higher education (tertiary studies) with engineer's degree, bachelor, economist with diploma or any other degree of equal status</i>	7.4	6.9	7.9	7.1	7.6
<i>Post-secondary</i>	5.2	2.8	7.8	6.1	4.6
<i>Vocational secondary</i>	24.2	24.4	23.9	21.4	26.1
<i>General secondary</i>	7.3	5.3	9.5	5.7	8.5
<i>Basic vocational</i>	26.5	35.4	16.8	16.0	33.5
<i>Lower secondary</i>	0.2	0.3	0.2	0.1	0.4
<i>Primary and incomplete primary</i>	7.0	8.2	5.7	5.9	7.8

One of the significant qualification features of the employees is *education level*. In general over two three of the employees had at least secondary education. It should be underlined that women were much better educated as over 77.3 percent of them had secondary or tertiary education while such education level had only 56.1 percent of men.

The most numerous group of the employees (about 1893.0 thousand) had basic vocational education. Percentage of the employees with such education level was significantly higher for men

(35.4 percent) than for women (16.8 percent). Unfortunately, the participation of the employees with primary and incomplete primary education was still significant, as every fourteenth employee completed only minimum level of education.

Quite significant differences are observed in the structure of employment by education level of the employees in the public and private sectors – with the general predominance of the public sector. 78.0 percent of the employees in the public sector and 58.3 percent of the employees in the private sector had at least secondary education, whereas tertiary education had every the second employee in the public sector and almost every fifth employee in the private units. The employees with basic vocational education were relatively more in the private sector (33.5 percent) than in the public sector (16.0 percent).

Table 4. Structure of surveyed persons by 'large' groups of occupations

Specification	Total	Sex		Sector	
		<i>men</i>	<i>women</i>	<i>public</i>	<i>private</i>
	in percent				
<i>TOTAL</i>	<i>100.0</i>	<i>100.0</i>	<i>100.0</i>	<i>100.0</i>	<i>100.0</i>
<i>Public government representatives, senior officials and managers</i>	6.7	7.8	5.7	5.5	7.6
<i>Professionals</i>	23.1	15.1	31.7	40.1	11.4
<i>Technicians and associate professionals</i>	13.0	10.1	16.2	15.3	11.4
<i>Clerks</i>	9.5	6.2	13.0	9.4	9.6
<i>Service workers and shop and market sales workers</i>	8.6	5.9	11.4	3.0	12.4
<i>Skilled agricultural and fishery workers</i>	0.2	0.3	0.1	0.2	0.2
<i>Craft and related trades workers</i>	16.8	26.4	6.4	8.6	22.3
<i>Plant and machine operators and assemblers</i>	12.3	20.0	4.0	7.5	15.7
<i>Elementary occupations</i>	9.8	8.2	11.5	10.4	9.4

The basic division of the employees by occupations is the division into nine 'large' occupational groups. Two first of these groups require the highest qualifications, which actually means tertiary education – which is particularly important in regards to professionals. The publication presents information about groups of occupations: the 'big' and the 'medium' ones.

The largest occupational group among the total of the employees constituted *professionals* and it amounted to over 1652.1 thousand persons. Every third woman and every seventh man were employed in this 'large' occupational group. Among the professionals dominating occupational groups constituted one of the 'big' groups – *teaching professionals* – about 668.2 thousand (including about 489.0 thousand women), and in the 'big' group – *secondary education teaching professionals* – 253.2 thousand, *primary and pre-primary education teaching professionals* – 239.5 thousand and as well as *college university and higher education teaching professionals* – 92.3 thousand. In the 'large' group there were also numerous 'medium' occupational groups such as *business professionals* – 333.4 thousand, *nursing and midwifery associate professionals* – 184.9 thousand, *engineers and related professionals* – 140.4 thousand as well as *health professionals (except nursing)* – 100.9 thousand.

The second place among the total of the employees was occupied by *craft and related trades workers* – almost 1200.4 thousand people. This 'large' occupational group significantly dominated among men (26.4 percent of male population). It is not unexpected, considering the fact that this group consists of typically 'male' occupations, such as the 'big' groups of occupations: *extraction and building trades workers* (98.6 percent male of total population in this occupational group), and *metal machinery and related trades workers* (97.5 percent).

The third, regarding to the number, group constituted '*large*' occupational group *technicians and associate professionals* – about 934.1 thousand people. Every sixth woman and tenth man worked in that occupational group. In this '*large*' group the most numerous were the following '*medium*' groups of occupations: *administrative associate professionals* – 270.8 thousand, as well as *physical and engineering science technicians* – 183.0 thousand, as well as *finance and sales associate professionals* – 160.7 thousand.

Public and private sectors characterise quite different occupational structure of the employees. The main difference consists in proportion of the employees on '*the highest level*' occupying highest positions – managers and professionals ('*large*' groups 1 and 2) and employees on the '*medium and lower levels*' – i.e. technical and service workers and persons performing simple tasks ('*large*' groups 3 ÷ 9). Thus, in the private sector there are four technical-manual workers per one employee on '*the highest level*' while in the public sector the rate is 1:1. It is mainly caused by low participation of the group of professionals in the private sector as compared to the public sector.

Participation of the relatively small units is significantly higher in the private sector than in the public sector. Thus, it can be expected that managing private companies, meant also as managing internal organisational units, rests in hands of the professionals, i.e. specialists in particular field so there is no need to create additional specialist managerial jobs. That is probably the reason for such different occupational structure in both sectors. Every the second employee of the public sector was classified to the occupational group of '*the highest level*' (in this sector *professionals* were the dominant '*large*' group), every fifth employee of the private sector is the employee of '*the highest level*' (in the private sector *craft and related trades workers* were the dominant '*large*' group).

It should be also remembered that above proportions are influenced by the structure of the employees in the private and the public sectors by the kind of activity. The majority of the entities maintaining activities such as science, education, health care or administration belong to the public sector. Moreover, the mentioned units employ many professionals.

Population of the employees who worked the whole month in October 2006 in units of the national economy is presented in this part of chapter from the point of view of their socio-occupational and demographic characteristics.

The most often, statistical employee:

- ⇒ *was at the age i.e. 45-49 years old (15.4 percent of the whole population);*
- ⇒ *worked for about 5 years (17.9 percent) or at least 30 years (17.4 percent);*
- ⇒ *had basic vocational education (26.5 percent);*
- ⇒ *was hired as shop, salespersons and demonstrators (5.4 percent).*

2.2. Differentiates average gross earnings

Information on wages and salaries presented below answers questions concerning level and structure of average wages and salaries depending on demographic and socio-occupational characteristics of employees, and also depending on ownership sectors of establishments in which they are employed. Wages and salaries in particular sectors of our economy do not emerge only as a result of a free market game of demand and supply. They are to some extent controlled through legal regulations, which in some entities decide on forming means for wages and salaries, and set limits on their increase. In certain conditions overstepping these limits may cause sanctions against managers of public enterprises. In budgetary entities limits on employment and wages and salaries are set by legal regulations.

The publication was extended by additional information i.e. the structure of average monthly wages and salaries and average gross hourly wages and salaries.

The average hourly gross wage and salary (including obligatory social security tax paid by an employee) is a rate of average monthly wage and salary in average monthly number of paid hours.

Information presenting average gross monthly wage and salary covers *personal wages and salaries* [(including i.a. basic wages and salaries, overtime bonuses, work seniority bonuses, premiums and prizes (recalculated per a month)], *fees treated as employees' wages and salaries* (recalculated per a month), *annual extra wages and salaries for employees of budgetary entities and prizes and bonuses from profit for distribution and balance surpluses in co-operatives* (recalculated per a month). An obligatory social security tax paid by employees is also included among components of wages and salaries.

Average gross monthly earnings in the surveyed population in October 2006 amounted to 2654.13 PLN. Men had wages and salaries higher by 9.4 percent than average wages and salaries for the whole country – i.e. higher by 249.55 PLN. Average women's wages and salaries were by over 10.1 percent lower (lower by 268.45 PLN). As a consequence men's earnings were by 21.7 percent (by 518.00 PLN) higher than women's.

Average hourly gross earnings amounted to 15.55 PLN. Men had wages and salaries higher by 5.9 percent than average wages and salaries for the whole country – higher by 0.92 PLN. Average women's wages and salaries were by over 6.9 percent lower (lower by 1.07 PLN). As a consequence men's hourly earnings were by 13.7 percent (by 1.99 PLN) higher than women's hourly earnings.

Moreover, it has to be said that female average gross monthly (or hourly) earnings analysed in different breakdowns were usually lower than male. That observation concerns all selected sub-populations, regarding demographic and socio-occupational characteristics. It is even more significant considering the fact that, as was presented in preceding chapter, women are in general better educated and more often perform work demanding higher qualifications.

The employees in units of the public sector earned in average more than persons employed in the private sector. In the public sector: average monthly gross earning (2869.62 PLN) was by over 14.5 percent (by 364.09 PLN) higher than in the private sector, average hourly gross earning (17.97 PLN) – by 27.9 percent (i.e. by 3.92 PLN) higher than in the private sector.

Average hourly gross earning for 'medium' occupational groups amounted to from 6.45 PLN (733-handicraft workers in wood, textile, leather and related materials) to 47.41 PLN (121-directors and chief executives). Average hourly gross earnings are presented in tables 3 and 6 in the publication.

In next parts of this chapter we will use only the category of average monthly gross earning due to synthetic presentation of this phenomenon.

Relative deviations of average monthly gross wages and salaries by age of employees from the average wages and salaries in the national economy

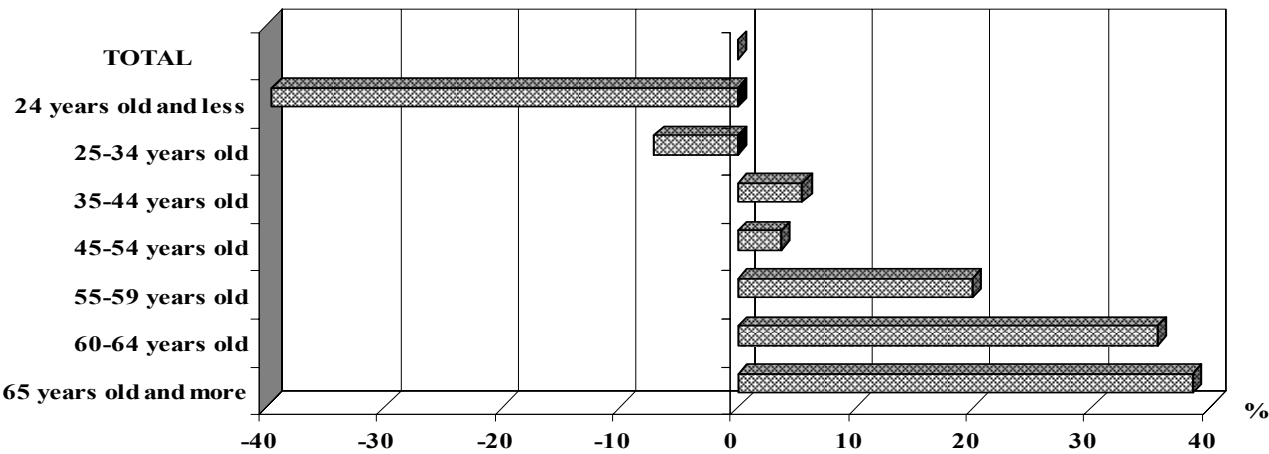

Earnings increase with *the age* of the employees, regardless the gender and ownership sector of the employees. Average level of earnings for the total of the employees is reached by the employees at the medium age (35-54 years old). Earnings of youth (24 years old and less) constituted 60.5 percent of the average wages and salaries. The employees at about retirement age (60-64 years old) received wages and salaries by 35.6 percent higher than average and 2.3 times higher than youngest group of the employees, at the mobile age (18-44 years old) – 94.7 percent of the average wages and salaries. Similar relations were observed among men and women, and in the public and private sectors — amounted to 93.3 and 96.7 percent respectively.

Table 5. Monthly earnings by age of employees

Specification	Total	Sex		Sector	
		men	women	public	private
	in PLN				
TOTAL	2654.13	2903.68	2385.68	2869.62	2505.53
24 years old and less	1605.44	1703.45	1472.82	1640.63	1599.32
25-34 years old	2465.92	2665.77	2235.76	2446.21	2474.44
35-44 years old	2798.80	3175.33	2444.48	2919.46	2692.82
45-54 years old	2752.21	3024.93	2505.73	2935.93	2574.42
55-59 years old	3182.73	3281.18	3005.60	3433.55	2945.18
60-64 years old	3599.18	3754.57	3210.95	4069.68	3095.04
65 years old and more	3677.23	3930.69	3037.04	4099.99	3257.62

The characteristics, which should significantly differentiate earnings is work seniority.

Relative deviations of average monthly gross wages and salaries by work seniority of employees from the average wages and salaries in the national economy

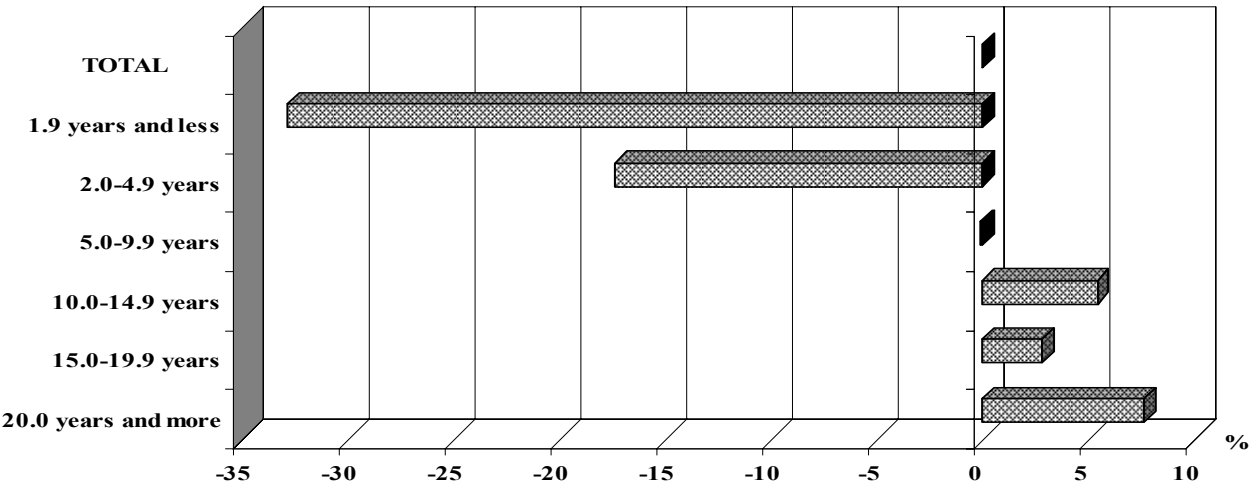

The employees with the shortest of *work seniority* i.e. up to 1.9 years received earnings amounted to 67.1 percent of the average earnings. Similar relation was observed for men (66.2 percent) and women (68.1 percent).

In the public sector the employees with the shortest of work seniority received earnings about 61.6 percent of the average earnings in this sector but in the private sector – 71.3 percent.

The employees with at least 20 years of work seniority received average earnings amounting to 160.3 percent of the average earnings of the employees with the shortest work seniority (1.9 years and less). The rate amounted for: men – 161.3 percent, women – 159.4 percent, public sector – 172.8 percent and private sector – 148.0 percent respectively.

Table 6. Monthly earnings by work seniority of employees

Specification	Total	Sex		Sector	
		men	women	public	private
	in PLN				
TOTAL	2654.13	2903.68	2385.68	2869.62	2505.53
1.9 years and less	1781.37	1921.56	1624.55	1768.91	1785.36
2.0-4.9 years	2192.79	2381.41	1976.68	2180.56	2197.21
5.0-9.9 years	2652.61	2920.91	2351.82	2660.20	2649.57
10.0-14.9 years	2796.43	3131.16	2440.54	2902.72	2742.45
15.0-19.9 years	2727.34	3041.02	2438.03	2936.87	2548.20
20.0 years and more	2855.55	3100.00	2589.84	3057.40	2641.52

The following characteristics, which should significantly differentiate earnings is *education level*.

Relative deviations of average monthly gross wages and salaries by education level of employees from the average wages and salaries in the national economy

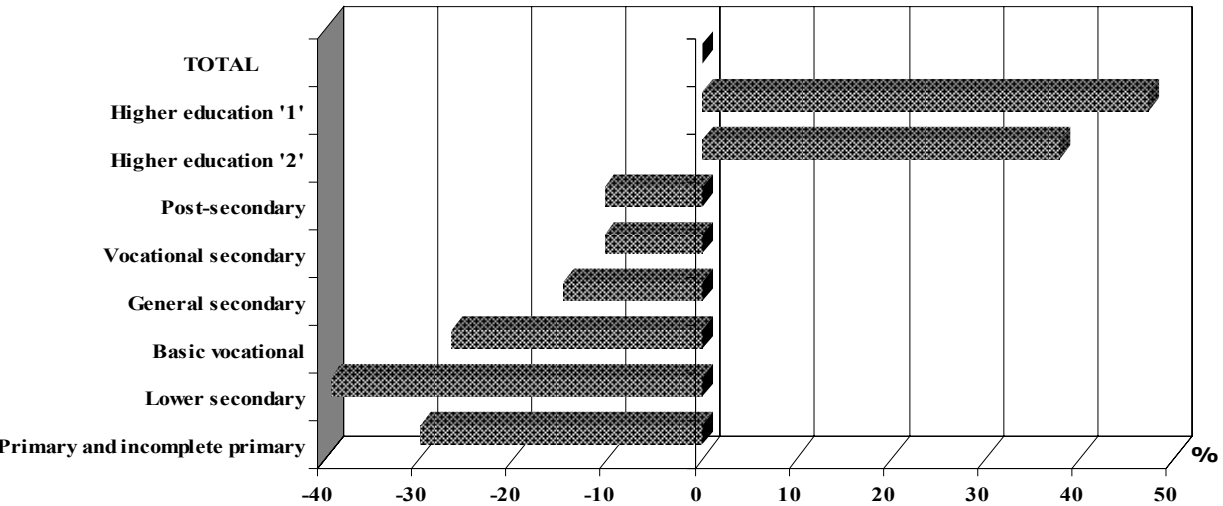

The highest earnings received employees with higher education (tertiary studies) with a degree of at least doctor and master’s degree, physician’s degree or any other degree of equal status – their earnings exceeded average earnings by 47.3 percent. Wages and salaries of the employees with secondary education were slightly below average earnings, the employees with basic vocational education had wages and salaries lower by 26.5 percent than average earnings. The employees with the lowest level of education received wages lower than average earnings – by about 29.9 percent.

There were some differences in above relations in sub-populations of men and women. Thus, men with higher education (tertiary studies) with a degree of at least doctor and master’s degree, physician’s degree or any other degree of equal status received earnings higher than average male wages and salaries by 66.3 percent. Women with higher education (tertiary studies)

with a degree of at least doctor and master's degree, physician's degree or any other degree of equal status had earnings higher than average female wages and salaries – by 39.3 percent.

It is worth to underline that private sector however, in general „is paying” less, creates better earning conditions for the people with higher education (tertiary studies) with a degree of at least doctor and master's degree, physician's degree or any other degree of equal status for men as well as for women. The employees with this type of education in the private sector received average earnings twice as high as average wages and salaries in this sector (in the public sector – by 20.9 percent more) and by 41.4 percent higher than the employees with higher education (tertiary studies) with a degree of at least doctor and master's degree, physician's degree or any other degree of equal status in the public sector.

Analysis of the marginal levels of the average wages and salaries i.e. earnings of the employees with higher education (tertiary studies) with a degree of at least doctor and master's degree, physician's degree or any other degree of equal status and primary education shows that relation between these figures in the public sector is 1.7 to 1 while in the private sector is 2.8 to 1. The difference is significant and indicates that regardless the level of earnings – preferences of wages and salaries in relation to qualifications are more correct in the private sector than in the public sector.

Table 7. Monthly earnings by education level of employees

Specification	Total	Sex		Sector	
		men	women	public	private
	in PLN				
TOTAL	2654.13	2903.68	2385.68	2869.62	2505.53
<i>Higher education (tertiary studies) with a degree of at least doctor and master's degree, physician's degree or any other degree of equal status</i>	3910.67	4828.78	3322.74	3470.36	4905.59
<i>Higher education (tertiary studies) with engineer's degree, bachelor, economist with diploma or any other degree of equal status</i>	3659.16	4432.51	2934.25	3082.54	4029.77
<i>Post-secondary</i>	2378.54	2678.78	2265.18	2433.70	2327.35
<i>Vocational secondary</i>	2378.59	2623.10	2110.24	2584.88	2262.00
<i>General secondary</i>	2262.67	2492.55	2124.54	2540.22	2134.77
<i>Basic vocational</i>	1951.31	2165.93	1463.54	2323.16	1828.88
<i>Lower secondary</i>	1608.44	1795.05	1355.47	1781.44	1586.25
<i>Primary and incomplete primary</i>	1860.64	2087.52	1509.67	2066.25	1753.99

The other characteristics which significantly differentiates earnings is employment by 'large' occupational groups.

In relation to the average monthly earning for the national economy, average monthly earnings were for 'medium' occupational groups from 44.1 percent (733-handicraft workers in wood, textile, leather and related materials) to 315.6 percent (121-directors and chief executives).

Relative deviations of average monthly gross wages and salaries by ‘large’ groups of occupations of employees from the average wages and salaries in the national economy

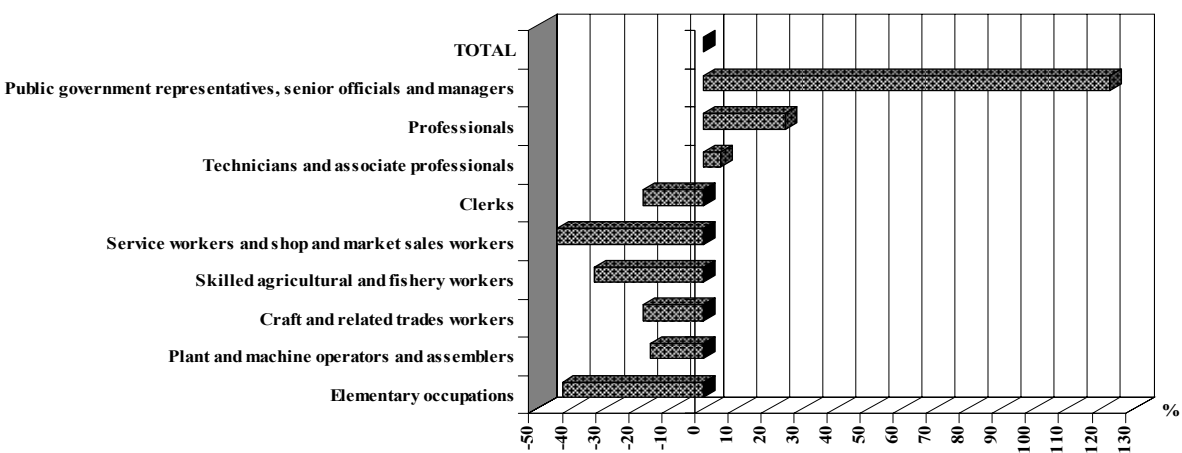

In general – earnings above average received the employees in following ‘large’ groups of occupations: *public government representatives, senior officials and managers, professionals* in both sectors of ownership. Moreover earnings above average received *technicians and associate professionals* only in the private sector.

Table 8. Monthly earnings by ‘large’ groups occupations of employees

Specification	Total	Sex		Sector	
		men	women	public	private
	in PLN				
TOTAL	2654.13	2903.68	2385.68	2869.62	2505.53
Public government representatives, senior officials and managers	5917.29	6747.37	4692.73	5440.10	6158.67
Professionals	3316.84	3977.82	2977.55	3103.57	3832.45
Technicians and associate professionals	2799.95	3185.56	2541.81	2769.46	2828.16
Clerks	2168.30	2222.34	2140.52	2398.24	2012.51
Service workers and shop and market sales workers	1480.12	1641.77	1390.85	1883.27	1411.91
Skilled agricultural and fishery workers	1781.07	1840.59	1601.58	2055.53	1591.73
Craft and related trades workers	2178.05	2350.01	1419.14	3008.83	1957.29
Plant and machine operators and assemblers	2227.08	2302.13	1824.66	2572.62	2113.62
Elementary occupations	1524.53	1666.44	1415.00	1576.40	1484.97

Among the total of population of the employees the highest earnings receive *public government representatives, senior officials and managers* higher than average earnings of the surveyed by about 122.9 percent. The best paid in this group are *corporate managers* (5895.69 PLN), especially belonging to the *strict management or directors and chief executives* (8376.08 PLN).

Professionals receive in average earnings higher by 25.0 percent than the average. This ‘large’ group is non-homogenous for example *college university and higher education teaching professionals* received earning 4361.67 PLN but *health professionals [except nursing]* – 3938.54 PLN. Among other occupational groups relatively high were earnings:

- of *physical, mathematical and engineering science professionals* (4132.44 PLN), the highest among them salaries received – *computing professionals* (4545.12 PLN) and *engineers and related professionals* (4032.12 PLN);

- so-called *other professionals* (3881.62 PLN) e.g. *legal professionals* (5823.28 PLN), *writers and creative or performing artists* (3902.79 PLN), some *business professionals* (3807.17 PLN).

Whereas, low earnings received *teaching professionals* (2878.03 PLN), particularly *primary and pre-primary education teaching professionals* (2576.25 PLN). The lowest earnings received occupational group *nursing and midwifery professionals* (2242.46 PLN).

The group '*technicians and associate professionals*' is also very large and consists of the employees with many different specialities. Their average earnings exceeded higher by 5.5 percent general average wages and salaries. In this '*large*' occupational group: the relative high earnings received the employees of the *physical and engineering science associate professionals* (3051.84 PLN), particularly *ship and aircraft controllers and technicians* (7590.92 PLN); whereas the lowest earnings received occupational group – *life science and health associate professionals* (2316.69 PLN), of which especially – *modern health associate professionals* (2001.49 PLN).

Average gross earnings of the employees in other '*large*' occupational groups were lower than the general average wages and salaries of the surveyed population (i.e. lower than 2654.13 PLN). The lowest earnings were observed among *service workers and shop and market sales workers* – by 44.2 percent lower than the average wage and salary and *elementary occupations* – their earnings were lower by 42.6 percent than the average wage and salary. The average wage and salary of the other '*large*' occupational groups was lower than the average monthly earning for the national economy – from 16.1 percent of average earnings among *plant and machine operators and assemblers* up to 32.9 percent among *skilled agricultural and fishery workers*.

Differences between earnings by '*large*' groups occupations were varied according to the ownership sectors.

Thus, *in the private sector* better paid were the employees performing work demanding higher qualifications. It is illustrated by earnings in following groups:

- 1) *public government representatives, senior officials and managers* whose salaries constituted 245.8 percent of the average earnings in the private sector (in the public sector 189.6 percent respectively),
- 2) *professionals* whose salaries amounted to 153.0 percent of the average earnings in the private sector (in the public sector 108.2 percent respectively),
- 3) *technicians and associate professionals* whose earnings constituted 112.9 percent of the average earnings in the private sector while in the public sector wages and salaries of this group were lower than average by 3.5 percent.

In the public sector better paid were *craft and related trades workers* whose wages amounted to 104.9 percent of the average earnings in the public sector (while in the private sector – 78.1 percent respectively).

The above analysis leads to conclusion that earning situation of workers was better in the public sector than in the private sector, whereas the employees with the highest qualifications, particularly representing *progressional branches*, are better valued in the private sector.

The analysis of proportion between employees of 'the highest level' representing of managers and professionals ('large' occupational groups 1 and 2) and employees of 'medium and lower levels' i.e. technicians, service workers, workers who deal with elementary occupations ('large' groups 3 ÷ 9) leads to following conclusion:

- ⇒ *the proportion for the national economy amounted to respectively – 1.8:1,*
- ⇒ *for women – 1.7:1 and respectively for men – 2.1:1,*
- ⇒ *for employees of the private sector – 2.4:1 and respectively for employees of the public sector – 1.4:1.*

2.3. Individual gross monthly earnings

Information in this subsection present the distribution of the employees according to the level of gross individual monthly earning.

In October 2006:

- *the most frequent individual earning was 1469.09 PLN (the dominant). 25.2 percent of the employees earned less than this. 45.4 percent were men and 54.6 percent were women, 18.2 percent were employed in the public sector, and 81.8 percent in the private one;*
- *a half of the employees in the national economy received individual earnings to 2130.43 PLN (the median = the fifth decile). 52.5 percent were women, and 69.5 percent employees in the private sector one;*
- *10 percent of the employees earning the least received not more than 1040.67 PLN (the first decile). Among them there were more women than men, which was 50.7 percent, and more employees in the private sector than in the public one, which constituted 95.9 percent;*
- *10 percent of the employees earning the most earned not less than 4492.21 PLN (the ninth decile). Among them there were more men than women, which constituted 67.0 percent, and more employees in the private sector – 55.6 percent.*

From the analysis of the sub-populations we find out that:

1) not more than 1040.67 PLN (the first decile for the national economy) received:

- *10.5 percent of the working women, and 9.4 percent of the men,*
- *16.1 percent of the employees in the private sector and 1.0 percent of the employees in the public one;*

2) not more than 1469.09 PLN (the dominant for the national economy) received:

- *28.6 percent of the working women, and 22.1 percent of the men,*
- *34.9 percent of the employees in the private sector and 11.2 percent of the employees in the public one;*

3) not more than 2130.43 PLN (the fifth decile for the national economy) received:

- *54.5 percent of the working women, and 45.8 percent of the men,*
- *58.7 percent of the employees in the private sector and 37.4 percent of the employees in the public one;*

4) not less than 4492.21 PLN (the ninth decile for the national economy) received:

- *6.9 percent of the working women, and 13.1 percent of the men,*
- *9.5 percent of the employees in the private sector and 11.0 percent of the employees in the public one.*

In October 2006 average monthly gross earning higher than 40 thous. PLN and more earned about 0.03 percent employees, since 30 thous. PLN – 0.08 percent, since 20 thous. PLN – 0.24 percent, since 10 thous. PLN – 1.32 percent, not less than:

- ⇒ *6 average monthly gross earnings (i.e. \geq 15924.78 PLN) – received 0.40 percent,*
- ⇒ *5 average monthly gross earnings (i.e. \geq 13270.65 PLN) – received 0.63 percent,*
- ⇒ *4 average monthly gross earnings (i.e. \geq 10616.52 PLN) – received 1.10 percent,*
- ⇒ *3 average monthly gross earnings (i.e. \geq 7962.39 PLN) – received 2.37 percent.*

6.60 percent employees received at least doubled average monthly gross earning in the national economy (i.e. \geq 5308.26 PLN). In this group 69.4 percent constituted men, 30.6 percent – women, 42.9 percent were employed in the public sector and 57.1 percent were employed in the private sector.

Not less than 5308.26 zł – not less than 200 percent of the average gross monthly earnings in the national economy – earned:

- ⇒ 4.3 percent of the working women, and 8.8 percent of the men,
- ⇒ 6.5 percent of the employees in the private sector and 6.7 percent the public one.

In October 2006 not less than 5308.26 PLN in 'medium' occupational groups earned 55.9 percent employees of 'medium' occupational groups 314 i.e. ship and aircraft controllers and technicians. It was the highest share. In other 'medium' occupational groups the high share of employees (at least 20%) earning not less than 5308.26 was observed also in:

223	Health professionals (except nursing)	20,1%
214	Architects, engineers and related professionals	20,3%
245	Writers and creative or performing artists	20,3%
711	Miners, shotfirers, stone cutters and carvers	21,1%
231	College, university and higher education teaching professionals	24,5%
213	Computing professionals	29,3%
123	Other department managers	33,3%
242	Legal professionals	52,3%
121	Directors and chief executives	52,4%
314	Ship and aircraft controllers and technicians	55,9%

Employees receiving gross individual earnings lower or equal the average gross monthly earnings in the national economy in October 2006 (i.e. ≤ 2654.13 PLN) constituted 65.64 percent of the all employees. In this group 48.8 percent were men and 51.6 percent constituted women, 35.4 percent were employees in the public sector, and 64.6 percent in the private one.

In October 2006 up to 2654.13 PLN – not more than 100 percent of the average gross monthly earnings in the national economy – earned:

- ⇒ 70.4 percent of the working women, and 61.3 percent of the men,
- ⇒ 71.6 percent of the employees in the private sector and 57.0 percent of the employees in the public one.

In October 2006 up to 2654.13 PLN earned from 8.9 percent employees in 'medium' occupational group 121-directors and chief executives to 99.4 percent employees in occupational group 733-handicraft workers in wood, textile, leather and related materials.

In October 2006 up to 1327.07 PLN – not more than 50 percent of the average gross monthly earnings in the national economy – earned:

- ⇒ nearly 19.87 percent of the employees,
- ⇒ 22.2 percent of the working women, and 17.7 percent of the men,
- ⇒ 29.0 percent of the employees in the private sector and 6.7 percent of the employees in the public one.

In October 2006, the highest share ratio (76.1 percent) of employees earning not more than 1327.07 PLN was in the 'medium' occupational group 733-handicraft workers in wood, textile, leather and related materials, the lowest one in group 242-legal professionals (0.4 percent). The high share ratio of employees (at least 50%) earning not more than 1327.07 PLN was observed also in following 'medium' occupational groups:

733	Handicraft workers in wood, textile, leather and related materials	76,1%
515	Protective services workers	64,8%
743	Textile, garment and related trades workers	60,4%
514	Other personal services workers	60,3%
522	Shop salespersons and demonstrators	56,8%
913	Domestic and related helpers, cleaners and launderers	52,6%
631	Forestry workers and related trades workers	50,8%

Analyzing population of employees receiving in October 2006 gross individual earnings not highest than the average gross earnings in the national economy (i.e. ≤ 2654.13 PLN), by age, work seniority, education level and occupation we find out following information:

1) breakdown by age of employees → the average gross monthly earnings less than or equal to the average gross monthly earnings in national economy received:

- 92.2 percent of the employees in the group of age 24 years old and less,
- 70.6 percent – in the group 25-34 years old,
- 61.8 percent – in the group 35-44 years old,
- 61.9 percent – in the group 45-54 years old,
- 54.0 percent – in the group 55-59 years old,
- 49.9 percent – in the group 60-64 years old,
- 52.6 percent – in the group 65 years old and more,
- 69.2 percent – in the group 18-44 years old (at the mobile age);

2) breakdown by work seniority of employees →

- 88.5 percent of the employees in the group of work seniority 1.9 years and less,
- 79.0 percent – in the group 2.0-4.9 years,
- 68.2 percent – in the group 5.0-9.9 years,
- 64.3 percent – in the group 10.0-14.9 years,
- 62.6 percent – in the group 15.0-19.9 years,
- 58.9 percent – in the group 20.0 years and more;

3) breakdown by education level of employees →

- 37.9 percent of the employees in the group with higher education (tertiary studies) with a degree of at least doctor and master's degree, physician's degree or any other degree of equal status education,
- 48.3 percent – in the group with higher education (tertiary studies) with engineer's degree, bachelor, economist with diploma or any other degree of equal status education,
- 71.6 percent – in the group with post-secondary education,
- 70.1 percent – in the group with vocational secondary education,
- 73.8 percent – in the group with general secondary education,
- 81.1 percent – in the group with basic vocational education,
- 91.2 percent – in the group with lower secondary education,
- 84.3 percent – in the group with primary and incomplete primary education;

4) breakdown by occupations of employees →

Specification	Proportion (in percent) of employees (in this 'large' occupational group) with individual earnings lower or equal the average gross earnings in the national economy (i.e. ≤ 2654.13 PLN)				
	Total	sex		sector	
		men	women	public	private
TOTAL	65.6	61.3	70.4	57.0	71.6
Public government representatives, senior officials and managers	20.1	17.1	24.6	7.2	26.7
Professionals	45.8	35.1	51.3	48.4	39.6
Technicians and associate professionals	57.8	47.5	64.7	57.4	58.2
Clerks	76.9	76.6	77.1	71.9	80.3
Service workers and shop and market sales workers	94.3	89.3	97.1	89.1	95.2
Skilled agricultural and fishery workers	87.8	85.5	94.7	80.8	92.6
Craft and related trades workers	73.9	68.8	96.6	49.1	80.5
Plant and machine operators and assemblers	72.5	69.5	88.3	61.2	76.2
Elementary occupations	94.8	90.8	97.9	96.5	93.5

In this comparison the most numerous occupational groups earning not more than the average monthly gross earning in the national economy constituted *elementary occupations*, it concerned men as well as women, and employees in the public sector and in the private sector.

The share of persons from the 'large' occupational groups 1 and 2 earning ≤ 2654.13 PLN was following:

- ⇒ *for the national economy – 40.0 percent,*
- ⇒ *47.2 percent of the working women, and 29.0 percent of the men,*
- ⇒ *34.4 percent of the employees in the private sector and 43.3 percent of the employees in the public one.*

The share of persons from the 'large' occupational groups 3 ÷ 9 earning up to 100.0 percent of the average monthly gross earning was following:

- ⇒ *for the national economy – 76.5 percent,*
- ⇒ *84.1 percent of the working women, and 70.8 percent of the men,*
- ⇒ *80.3 percent of the employees in the private sector and 68.4 percent of the employees in the public one.*

Proportion of the employees received gross individual monthly earnings equal to or higher than doubled average gross monthly earnings in the national economy (i.e. ≥ 5308.26 PLN) was following in particular groups:

1) age of employees →

- 0.4 percent of the employees in the group of age 24 years old and less,
- 5.5 percent – in the group 25-34 years old,
- 7.2 percent – in the group 35-44 years old,
- 6.6 percent – in the group 45-54 years old
- 11.2 percent – in the group 55-59 years old,
- 17.6 percent – in the group 60-64 years old,
- 20.1 percent – in the group 65 years old and more,
- 5.6 percent – in the group 18-44 years old (at the mobile age);

2) work seniority of employees →

- 1.5 percent of the employees in the group of work seniority 1.9 years and less earned ≥ 5308.26 PLN,
- 3.9 percent – in the group 2.0-4.9 years,
- 7.5 percent – in the group 5.0-9.9 years,
- 8.3 percent – in the group 10.0-14.9 years,
- 6.6 percent – in the group 15.0-19.9 years,
- 7.4 percent – in the group 20.0 years and more;

3) education level of employees →

- 16.8 percent of the employees in the group with higher education (tertiary studies) with a degree of at least doctor and master's degree, physician 's degree or any other degree of equal status education received monthly, gross earning ≥ 5308.26 PLN,
- 16.0 percent – in the group with higher education (tertiary studies) with engineer's degree, bachelor, economist with diploma or any other degree of equal status education,
- 3.3 percent – in the group with post-secondary education,
- 3.5 percent – in the group with as well as technical and vocational secondary education,
- 3.5 percent – in the group with general secondary education,
- 1.4 percent – in the group with basic vocational education,
- 0.2 percent – in the group with lower secondary education,
- 0.9 percent – in the group with primary and incomplete primary education;

4) occupations of employees →

Specification	Proportion (in percent) of employees (in this 'large' occupational group) with individual earnings equal to or higher than doubled average gross earnings in the national economy (i.e., ≥ 5308.26 PLN)				
	total	sex		sector	
		men	women	public	private
TOTAL	6.6	8.8	4.3	6.7	6.5
Public government representatives, senior officials and managers	36.2	43.4	25.6	35.8	36.4
Professionals	11.3	20.5	6.6	8.1	19.2
Technicians and associate professionals	6.1	10.0	3.4	4.4	7.6
Clerks	1.5	2.2	1.1	1.5	1.5
Service workers and shop and market sales workers	0.5	1.0	0.2	0.8	0.4
Skilled agricultural and fishery workers	0.5	0.7	0.0	0.8	0.3
Craft and related trades workers	2.4	2.9	0.0	6.4	1.3
Plant and machine operators and assemblers	1.3	1.5	0.1	1.4	1.3
Elementary occupations	0.2	0.3	0.0	0.1	0.2

The rate of employees of 'high level' ('large' occupational groups 1 and 2) earning more than 5308.26 PLN constituted in the case of :

- ⇒ the national economy – 17.0 percent
- ⇒ women – 9.5 percent, men – 28.3 percent,
- ⇒ employees of the private sector – 26.1 percent, employees of the public sector – 11.5 percent.

The rate of employees of 'medium and lower level' ('large' occupational groups 3 ÷ 9) earning equal to or more than 200 percent of the average monthly gross earning in the national economy constituted in the case of:

- ⇒ the national economy – 2.2 percent,
- ⇒ women – 1.2 percent, men – 3.0 percent,
- ⇒ employees of the private sector – 1.9 percent, employees of the public sector – 2.8 percent.

2.4. Structure of gross monthly earnings

Structure of average monthly wage and salary i.e. percentage rate of the above factors is presented in the table below:

Table 9. The structure of average monthly gross earnings

Specification	Total	Sex		Sector	
		men	women	public	private
Average monthly gross earning total → in PLN	2654.13	2903.68	2385.68	2869.62	2505.53
Average monthly gross earning total → in percent	100.0	100.0	100.0	100.0	100.0
out of:					

Table 9. The structure of average monthly gross earnings (cont.)

Specification	Total	Sex		Sector	
		men	women	public	private
<i>Personal wage and salary</i>	98.1	98.6	97.4	96.1	99.6
<i>flat wage and salary</i>	71.7	70.5	73.2	64.4	77.4
<i>overtime bonuses</i>	2.7	3.0	2.4	3.3	2.3
<i>bonuses for shift</i>	4.6	4.0	5.5	9.1	1.1
<i>work seniority bonuses</i>	0.8	0.9	0.7	1.0	0.7
<i>prizes and bonuses</i>	16.8	18.6	14.2	16.6	16.9
<i>other components of personal wage and salary</i>	1.5	1.6	1.4	1.7	1.2
<i>Fees – treated as employees wages and salaries</i>	0.4	0.5	0.3	0.6	0.3
<i>Additional wages and salaries of paid employees in budgetary sphere entities</i>	1.4	0.8	2.2	3.2	x
<i>Prizes and bonuses from profit for distribution and from surplus in cooperatives</i>	0.1	0.1	0.1	0.1	0.1

From the analysis of presented comparison we can find out that average monthly gross earning is nearly equal to personal wage and salary of which constitutes above 2/3 flat wage and salary. Average, statistical employee of the national economy earns every 6th „PLN” in the form of premiums and bonuses, every 22th in the form of bonuses for shift and every 37th in the form of overtime bonuses.

Among the majority of employees individual monthly earning is the sum of different monthly or calculated per 1 month components of earnings. Analysing of separate components of earnings (7165.9 thousand surveyed persons = 100.0 percent) we can find out that:

- ⇒ only personal earnings of which flat wages and salaries refer to all employees in the national economy (=100 percent),
- ⇒ other components of personal earnings (covered by the survey Z-12) such as premiums and prizes were received by 55.5 percent of employees, work seniority bonuses – 37.8 percent, overtime bonuses – 18.6 percent, bonuses for shift – 14.1 percent, other components of personal wage and salary – 41.1 percent,
- ⇒ additional wages and salaries of paid employees in budgetary sphere entities – 18.6 percent,
- ⇒ prizes and bonuses from profits and from the surplus in cooperatives – 0.9 percent,
- ⇒ fees – treated as employees earnings – 0.4 percent of employees in the national economy.

In further analysis was included only these employees (=100 percent, see table 10, page 46) whose components of earnings in the survey Z-12 for October 2006 was higher than 0.00 PLN.

The share of employees who received components of earnings from 0.01 PLN to 2654.13 PLN was following:

- ⇒ 66.4 percent of employees received personal wage and salary,
- ⇒ 86.0 percent – flat wage and salary,
- ⇒ 99.7 percent – overtime bonuses,
- ⇒ 100.0 percent – bonuses for shift,

- ⇒ 100.0 percent – *work seniority bonuses*,
- ⇒ 98.5 percent – *premiums and bonuses*,
- ⇒ 99.0 percent – *other components of personal wage and salary*,
- ⇒ 80.5 percent – *fees treated as employees earning*,
- ⇒ 100.0 percent – *additional wages and salaries paid employees in budgetary sphere entities*,
- ⇒ 99.8 percent – *prizes and bonuses from profit and from the surplus in cooperatives*.

Proportion of the employees who received gross individual monthly earnings equal to or higher than doubled average gross monthly earnings in the national economy (i.e. ≥ 5308.26 PLN) was following in particular groups:

- ⇒ 6.3 percent employees received *personal wage and salary* ≥ 5308.26 PLN,
- ⇒ 2.9 percent – *flat wage and salary* ≥ 5308.26 PLN,
- ⇒ 0.1 percent – *overtime bonuses* ≥ 5308.26 PLN,
- ⇒ 0.0 percent – *bonuses for shift* ≥ 5308.26 PLN,
- ⇒ 0.0 percent – *work seniority bonuses* ≥ 5308.26 PLN,
- ⇒ 0.5 percent – *prizes and bonuses* ≥ 5308.26 PLN,
- ⇒ 0.0 percent – *other components of personal wage and salary* ≥ 5308.26 PLN,
- ⇒ 7.3 percent – *fees treated as employees earning* ≥ 5308.26 PLN,
- ⇒ — – *additional wages and salaries of paid employees in budgetary sphere entities* ≥ 5308.26 PLN,
- ⇒ 0.1 percent – *prizes and bonuses from profit for distribution and from surplus in cooperatives* ≥ 5308.26 PLN.

Table 10. Employees by components of earnings higher than 0.00 PLN and their earnings (deciles, dominant, average)

Specification	Num- ber of em-	Decil 1	Domi- nant	Decil 5	Average	Decil 9
	<i>in thous.</i>	in PLN				
<i>TOTAL</i>	7165.9	1040.67	1469.09	2130.43	2654.13	4492.21
<i>Personal wage and salary</i>	7165.9	1030.16	1451.83	2090.18	2604.82	4419.36
<i>flat wage and salary</i>	7165.9	903.59	1308.67	1478.03	1901.94	3053.96
<i>overtime bonuses</i>	1331.0	56.7	93.79	250.13	392.21	834.28
<i>bonuses for shift</i>	1008.6	33.6	48.34	89.51	155.33	352.32
<i>work seniority bonuses</i>	2711.2	105.89	348.39	279.30	324.73	581.42
<i>prizes and bonuses</i>	3978.9	92.65	194.93	342.19	594.25	1266.06
<i>Fees – treated as employees wages and salaries</i>	27.2	420.61	1753.65	2119.80	2570.07	4720.64
<i>Additional wages and salaries of paid employees in budgetary sphere entities</i>	1336.3	102.44	600.66	181.81	200.12	306.01
<i>Prizes and bonuses from profit for distribution and from surplus in cooperatives</i>	67.5	44.89	613.34	175.27	236.19	454.22

III. SŁOWNIK PODSTAWOWYCH TERMINÓW

III. GLOSSARY OF BASIC TERMS

PRACUJĄCY	— EMPLOYED
PRACOWNICY ZATRUDNIENI	— PAID EMPLOYMENT

Pełnozatrudnieni i niepełnozatrudnieni bez przeliczania niepełnozatrudnionych na pełnozatrudnionych.

Full- and part-time paid employees without converting part-time paid employees into full-time paid employees.

SKŁADNIKI MIESIĘCZNEGO

(GODZINOWEGO)

WYNAGRODZENIA OGÓŁEM

BRUTTO

COMPONENTS OF MONTHLY

(HOURLY) GROSS EARNINGS

Wynagrodzenie osobowe	— Personal wage and salary
Wynagrodzenie zasadnicze	— Flat wage and salary
Wynagrodzenie za pracę w godzinach nadliczbowych	— Overtime bonuses
Dodatki za pracę zmianową	— Bonuses for shift
Dodatki za staż pracy	— Work seniority bonuses
Premie i nagrody	— Prizes and bonuses
Pozostałe składniki wynagrodzenia osobowego	— Other components of personal wage and salary
Honoraria – mające charakter wynagrodzenia pracowniczego	— Fees – treated as employees wages and salaries
Dodatkowe wynagrodzenia roczne dla pracowników jednostek sfery budżetowej	— Additional wages and salaries of paid employees in budgetary sphere entities
Wyплаты z tytułu udziału w zysku lub w nadwyżce bilansowej	— Prizes and bonuses from profit for distribution and from surplus in cooperatives

SEKTORY WŁASNOŚCI

OWNERSHIP SECTORS

Sektor publiczny	— Public sector
Sektor prywatny	— Private sector

PŁEĆ

SEX

Kobiety	— Women
Mężczyźni	— Men

<i>POZIOM WYKSZTAŁCENIA</i>	<i>—</i>	<i>EDUCATION LEVEL</i>
Wyższe ze stopniem naukowym co najmniej doktora oraz tytułem magistra, lekarza lub równorzędnym	<i>—</i>	Higher education (tertiary studies) with a degree of at least doctor and master’s degree, physician’s degree or any other degree of equal status
Wyższe z tytułem inżyniera, licencjata, dyplomowanego ekonomisty lub równorzędnym	<i>—</i>	Higher education (tertiary studies) with engineer’s degree, bachelor, economist with diploma or any other degree of equal status
Policealne	<i>—</i>	Post – secondary
Średnie zawodowe	<i>—</i>	Vocational secondary
Średnie ogólnokształcące	<i>—</i>	General secondary
Zasadnicze zawodowe	<i>—</i>	Basic vocational
Gimnazjalne	<i>—</i>	Lower secondary
Podstawowe i niepełne podstawowe	<i>—</i>	Primary and incomplete primary

<i>WIEK</i>	<i>—</i>	<i>AGE</i>
do 24 lat	<i>—</i>	24 years old and less
...		...
65 lat i więcej	<i>—</i>	65 years old and more

<i>STAŻ PRACY</i>	<i>—</i>	<i>WORK SENIORITY</i>
do 1,9 lat	<i>—</i>	1.9 years and less
...		...
20,0 lat i więcej	<i>—</i>	20.0 years and more

<i>WIELKOŚĆ ZAKŁADU</i>	<i>—</i>	<i>SIZE OF UNIT</i>
do 19 osób pracujących	<i>—</i>	19 and less employed
...		...
5000 i więcej osób pracujących	<i>—</i>	5000 and more employed

<i>SEKCJE PKD</i>	<i>—</i>	<i>SECTION NACE rev. 1 (ISICrev.3)</i>
Rolnictwo, łowiectwo i leśnictwo (A)	<i>—</i>	Agriculture, hunting and forestry (A)
Rybacktwo (B)	<i>—</i>	Fishing (B)

<i>SEKCJE PKD (dok.)</i>	<i>SECTION NACE rev. 1 (ISICrev.3) (cont.)</i>
Przemysł (C+D+E)	— Industry (C+D+E)
Górnictwo (C)	— Mining and quarrying (C)
Przetwórstwo przemysłowe (D)	— Manufacturing (D)
Wytwarzanie i zaopatrywanie w energię elektryczną, gaz, wodę (E)	— Electricity, gas and water supply (E)
Budownictwo (F)	— Construction (F)
Handel hurtowy i detaliczny; naprawa pojazdów samochodowych, motocykli oraz artykułów użytku osobistego i domowego (G)	— Trade and repair (G)
Hotele i restauracje (H)	— Hotels and restaurants (H)
Transport, gospodarka magazynowa i łączność (I)	— Transport, storage and communication (I)
Pośrednictwo finansowe (J)	— Financial intermediation (J)
Obsługa nieruchomości, wynajem i usługi związane z prowadzeniem działalności gospodarczej (K)	— Real estate, renting and business activities (K)
Administracja publiczna i obrona narodowa; obowiązkowe ubezpieczenia społeczne i powszechne ubezpieczenia zdrowotne (L)	— Public administration and defence; compulsory social security (L)
Edukacja (M)	— Education (M)
Ochrona zdrowia i pomoc społeczna (N)	— Health and social work (N)
Działalność usługowa komunalna, społeczna i indywidualna, pozostała (O)	— Other community, social and personal service activities (O)
<i>ZAWODY</i>	<i>OCCUPATIONS</i>
<i>1. PRZEDSTAWICIELE WŁADZ PUBLICZNYCH, WYŻSI URZĘDNICY I KIEROWNICY</i>	— <i>1. PUBLIC GOVERNMENT REPRESENTATIVES, SENIOR OFFICIALS AND MANAGERS</i>
W tym:	— Of which:
<i>12. Kierownicy dużych i średnich organizacji</i>	— <i>12. Corporate managers</i>
<i>121. Dyrektorzy generalni, wykonawczy, prezesi i ich zastępcy</i>	— <i>121. Directors and chief executives</i>

<i>ZAWODY (c.d.)</i>	<i>OCCUPATIONS (cont.)</i>
122. Kierownicy wewnętrznych jednostek organizacyjnych działalności podstawowej	— 122. Production and operations department managers
123. Kierownicy pozostałych wewnętrznych jednostek organizacyjnych	— 123. Other department managers
13. Kierownicy małych przedsiębiorstw	— 13. General managers
2. SPECJALIŚCI	— 2. PROFESSIONALS
21. Specjaliści nauk fizycznych, matematycznych i technicznych	— 21. Physical, mathematical and engineering science professionals
211. Fizycy, chemicy i pokrewni	— 211. Physicists, chemists and related professionals
212. Matematycy, statystycy i pokrewni	— 212. Mathematicians, statisticians and related professionals
213. Informatycy	— 213. Computing professionals
214. Inżynierowie i pokrewni	— 214. Architects, engineers and related professionals
22. Specjaliści nauk przyrodniczych i ochrony zdrowia	— 22. Life science and health professionals
221. Specjaliści nauk biologicznych	— 221. Life science professionals
222. Specjaliści nauk rolniczych i pokrewni	— 222. Agricultural and forestry science professionals
223. Specjaliści ochrony zdrowia (z wyjątkiem pielęgniarek i położnych)	— 223. Health professionals (except nursing)
224. Pielęgniarki i położne	— 224. Nursing and midwifery professionals
23. Specjaliści szkolnictwa	— 23. Teaching professionals
231. Nauczyciele szkół wyższych	— 231. College, university and higher education teaching professionals
232. Nauczyciele gimnazjów i szkół ponadgimnazjalnych	— 232. Secondary education teaching professionals
233. Nauczyciele szkół podstawowych i przedszkoli	— 233. Primary and pre-primary education teaching professionals
234. Nauczyciele szkół specjalnych	— 234. Special education teaching professionals

<i>ZAWODY (c.d.)</i>	<i>OCCUPATIONS (cont.)</i>
235. Pozostali specjaliści szkolnictwa i wychowawcy	— 235. Other teaching professionals
24. Pozostali specjaliści	— 24. Other professionals
W tym:	— Of which:
241. Specjaliści do spraw ekonomicznych i zarządzania	— 241. Business professionals
242. Prawnicy	— 242. Legal professionals
243. Archiwiści, bibliotekoznawcy i specjaliści informacji naukowej	— 243. Archivists, librarians and related information professionals
244. Specjaliści nauk społecznych i pokrewnych	— 244. Social science and related professionals
245. Specjaliści kultury i sztuki	— 245. Writers and creative or performing artists
247. Specjaliści administracji publicznej	— 247. Public administration professionals
<i>3. TECHNICY I INNY ŚREDNI PERSONEL</i>	— <i>3. TECHNICIANS AND ASSOCIATE PROFESSIONALS</i>
31. Średni personel techniczny	— 31. Physical and engineering science associate professionals
311. Technicy	— 311. Physical and engineering science technicians
312. Techniczny personel obsługi komputerów i pokrewni	— 312. Computer associate professionals
313. Operatorzy sprzętu optycznego i elektronicznego	— 313. Optical and electronic equipment operators
315. Inspektorzy bezpieczeństwa i jakości	— 315. Safety and quality inspectors
32. Średni personel w zakresie nauk biologicznych i ochrony zdrowia	— 32. Life science and health associate professionals
321. Technicy nauk biologicznych i rolniczych	— 321. Life science technicians and related associate professionals
322. Średni personel ochrony zdrowia	— 322. Modern health associate professionals
33. Nauczyciele praktycznej nauki zawodu i instruktorzy	— 33. Basic vocational teachers and instructors
34. Pracownicy pozostałych specjalności	— 34. Other associate professionals

<i>ZAWODY (c.d.)</i>	<i>OCCUPATIONS (cont.)</i>
341. Pracownicy do spraw finansowych i handlowych	— 341. Finance and sales associate professionals
342. Agenci biur pomagających w prowadzeniu działalności gospodarczej i pośrednicy handlowi	— 342. Business services agents and trade brokers
343. Średni personel biurowy	— 343. Administrative associate professionals
344. Urzędnicy do spraw podatków, cel i pokrewni	— 344. Customs, tax and related government associate professionals
346. Pracownicy pomocy społecznej i pracy socjalnej	— 346. Social work associate professionals
347. Pracownicy działalności artystycznej, rozrywki i sportu	— 347. Artistic, entertainment and sports associate professionals
348. Pracownicy archiwów, bibliotek i informacji naukowej	— 348. Archivists, librarians and related professionals
<i>4. PRACOWNICY BIUROWI</i>	— <i>4. CLERKS</i>
<i>41. Pracownicy obsługi biurowej</i>	— <i>41. Office clerks</i>
411. Sekretarki i operatorzy maszyn biurowych	— 411. Secretaries and keyboard – operating clerks
412. Pracownicy do spraw finansowo – statystycznych	— 412. Numerical clerks
413. Pracownicy do spraw ewidencji materiałowej, transportu i produkcji	— 413. Material – recording and transport clerks
414. Pracownicy poczty i pokrewni	— 414. Library, mail and related clerks
419. Pracownicy obsługi biurowej gdzie indziej niesklasyfikowani	— 419. Other office clerks
<i>42. Pracownicy obrotu pieniężnego i obsługi klientów</i>	— <i>42. Customer services clerks</i>
421. Pracownicy obrotu pieniężnego	— 421. Cashiers, tellers and related clerks
422. Informatorzy, pracownicy biur podróży, recepcjoniści i telefoniści	— 422. Client information clerks
<i>5. PRACOWNICY USŁUG OSOBISTYCH I SPRZEDAWCY</i>	— <i>5. SERVICE WORKERS AND SHOP AND MARKET SALES WORKERS</i>

<i>ZAWODY (c.d.)</i>	<i>OCCUPATIONS (cont.)</i>
51. Pracownicy usług osobistych i ochrony	— 51. Personal and protective services workers
511. Stewardzi, konduktorzy i przewodnicy	— 511. Travel attendants and related workers
512. Pracownicy usług domowych i gastronomicznych	— 512. Housekeeping and restaurant services workers
513. Pracownicy opieki osobistej i pokrewni	— 513. Personal care and related workers
514. Pozostali pracownicy usług osobistych	— 514. Other personal services workers
515. Pracownicy usług ochrony	— 515. Protective services workers
52. Modelki, sprzedawcy i demonstratorzy	— 52. Models, salespersons and demonstrators
521. Modelki, modele i pokrewni	— 521. Fashion and other models
522. Sprzedawcy i demonstratorzy	— 522. Shop salespersons and demonstrators
6. ROLNICY, OGRODNICY, LEŚNICY I RYBACY	— 6. SKILLED AGRICULTURAL AND FISHERY WORKERS
61. Rolnicy	— 61. Market – oriented skilled agricultural and fishery workers
611. Rolnicy produkcji roślinnej	— 611. Market gardeners and crop growers
612. Hodowcy zwierząt i pokrewni	— 612. Market oriented animal producers and related workers
613. Rolnicy produkcji roślinnej i zwierzęcej	— 613. Market oriented crop and animal producers
62. Ogrodnicy	— 62. Gardeners
63. Leśnicy i rybacy	— 63. Forestry and fishery workers
W tym:	— Of which:
631. Robotnicy leśni i pokrewni	— 631. Forestry workers and related trades workers
632. Rybacy śródlądowi	— 632. Inland waters fishery workers
7. ROBOTNICY PRZEMYSŁOWI I RZEMIEŚLNICY	— 7. CRAFT AND RELATED TRADES WORKERS
71. Górnicy i robotnicy budowlani	— 71. Extraction and building trades workers

<i>ZAWODY (c.d.)</i>	<i>OCCUPATIONS (cont.)</i>
711. Górnicy i robotnicy obróbki kamienia	— 711. Miners, shotfirers, stone cutters and carvers
712. Robotnicy budowlani robót stanu surowego i pokrewni	— 712. Building frame and related trades workers
713. Robotnicy budowlani robót wykończeniowych i pokrewni	— 713. Building finishers and related trades workers
714. Malarze, pracownicy czyszczący konstrukcje budowlane i pokrewni	— 714. Painters, building structure cleaners and related trades workers
72. Robotnicy obróbki metali i mechanicy maszyn i urządzeń	— 72. Metal machinery and related trades workers
721. Formierze odlewniczy, spawacze, blacharze, monterzy konstrukcji metalowych i pokrewni	— 721. Metal moulders, welders, sheet metal workers, structural-metal prepares and related trades workers
722. Kowale, ślusarze i pokrewni	— 722. Blacksmiths, tool-makers and related trades workers
723. Mechanicy maszyn i urządzeń	— 723. Machinery mechanics and fitters
724. Elektrycy	— 724. Electrical mechanics
725. Monterzy elektroniki i pokrewni	— 725. Electronic equipment mechanics and related trades workers
73. Robotnicy zawodów precyzyjnych, ceramicy, wytwórcy wyrobów galanteryjnych, robotnicy poligraficzni i pokrewni	— 73. Precision, handicraft, printing and related trades workers
731. Robotnicy produkcji wyrobów precyzyjnych z metalu i materiałów pokrewnych	— 731. Precision workers in metal and related materials
732. Ceramicy, szklarze i pokrewni	— 732. Potters, glass-makers in metal and related trades workers
733. Wytwórcy wyrobów galanteryjnych, pamiątkarskich i pokrewni	— 733. Handicraft workers in wood, textile, leather and related materials
734. Robotnicy poligraficzni i pokrewni	— 734. Printing and related trades workers
74. Pozostali robotnicy przemysłowi i rzemieślnicy	— 74. Other craft and related trades workers
741. Robotnicy w przetwórstwie spożywczym	— 741. Food processing and related trades workers
742. Robotnicy obróbki drewna, stolarze meblowi i pokrewni	— 742. Wood treaters, cabinet – makers and related trades workers

<i>ZAWODY (c.d.)</i>	<i>OCCUPATIONS (cont.)</i>
743. Robotnicy produkcji wyrobów włókienniczych, odzieży i pokrewni	— 743. Textile, garment and related trades workers
744. Robotnicy obróbki skóry	— 744. Pelt, leather and shoemaking trades workers
8. OPERATORZY I MONTERZY MASZYN I URZĄDZEŃ	— 8. PLANT AND MACHINE OPERATORS AND ASSEMBLERS
81. Operatorzy maszyn i urządzeń wydobywczych i przetwórczych	— 81. Stationary – plant and related operators
811. Operatorzy maszyn i urządzeń wydobywczych i pokrewni	— 811. Mining and mineral – processing plant operators
812. Operatorzy maszyn i urządzeń hutniczych i pokrewni	— 812. Metal- processing -plant operators
813. Operatorzy urządzeń do produkcji wyrobów szklanych, ceramicznych i pokrewni	— 813. Glass, ceramics and related plant operators
814. Operatorzy maszyn i urządzeń do obróbki drewna i produkcji papieru	— 814. Wood-processing and papermaking-plant operators
815. Operatorzy urządzeń przemysłu chemicznego	— 815. Chemical – processing – plant operators
816. Operatorzy urządzeń energetycznych i pokrewni	— 816. Power – production and related plant operators
817. Operatorzy zautomatyzowanych linii produkcyjnych i robotów przemysłowych w przemyśle elektromaszynowym	— 817. Automated-assembly-line and industrial robot operators
82. Operatorzy i monterzy maszyn	— 82. Machine operators and assemblers
821. Operatorzy maszyn do produkcji wyrobów z metali i minerałów	— 821. Metal – and mineral – products machine operators
822. Operatorzy maszyn i urządzeń do produkcji i wyrobów chemicznych	— 822. Chemical – products machine operators
823. Operatorzy maszyn do produkcji wyrobów z gumy i tworzyw sztucznych	— 823. Rubber – and plastic – products machine operators
824. Operatorzy maszyn do produkcji wyrobów z drewna	— 824. Wood-products machine operators
825. Operatorzy maszyn poligraficznych i piarniczo – przetwórczych	— 825. Printing – binding – and paper – products machine operators
826. Operatorzy maszyn w przemyśle włókienniczym	— 826. Textile – fur – and leather- products machine operators

<i>ZAWODY (dok.)</i>	—	<i>OCCUPATIONS (cont.)</i>
827. Operatorzy maszyn i urządzeń przemysłu spożywczego	—	827. Food and related products machine operators
828. Monterzy	—	828. Assemblers
829. Operatorzy maszyn gdzie indziej niesklasyfikowani	—	829. Other machine operators and assemblers
83. Kierowcy i operatorzy pojazdów	—	83. Drivers and mobile – plant operators
831. Maszyniści kolejowi, dyżurni ruchu i pokrewni	—	831. Locomotive – engine drivers and related workers
832. Kierowcy pojazdów	—	832. Motor – vehicle drivers
833. Operatorzy pojazdów wolnobieżnych i pokrewni	—	833. Agricultural and other mobile plant operators
834. Marynarze i pokrewni	—	834. Ship deck crews and related workers
<i>9. PRACOWNICY PRZY PRACACH PROSTYCH</i>	—	<i>9. ELEMENTARY OCCUPATIONS</i>
91. Pracownicy przy pracach prostych w handlu i usługach	—	91. Sales and services elementary occupations
W tym:	—	Of which:
913. Pomoce domowe, sprzątaczk i praczk	—	913. Domestic and related helpers, cleaners and launderers
914. Gospodarze budynków, zmywacze szyb i pokrewni	—	914. Building caretakers, window and related cleaners
915. Gońcy, bagażowi, portierzy i pokrewni	—	915. Messengers, porters, doorkeepers and related workers
916. Ładowacze nieczystości i pokrewni	—	916. Garbage collectors and related labourers
92. Robotnicy pomocniczy w rolnictwie, rybołówstwie i pokrewni	—	92. Agricultural, fishery and related labourers
93. Robotnicy pomocniczy w górnictwie, przemyśle, budownictwie i transporcie	—	93. Labourers in mining, construction, manufacturing and transport
931. Robotnicy pomocniczy w górnictwie i budownictwie	—	931. Mining and construction labourers
932. Robotnicy przy pracach prostych w przemyśle	—	932. Manufacturing labourers
933. Robotnicy pomocniczy transportu i tragarze	—	933. Transport labourers and freight handlers

MIERNIKI

—

MEASURES

Decyl

Jeżeli badaną zbiorowość pracowników, uporządkowaną pod względem wysokości wynagrodzenia miesięcznego od wielkości najmniejszej do największej, podzielimy na 10 równych części, to otrzymamy 9 wielkości oddzielających te części, które nazywamy decylami. Podział zbiorowości na 2 równe części – wyznacza jedną wartość zwaną medianą lub wynagrodzeniem środkowym. Z powyższego wynika, że piąty decyl równy jest medianie oraz, że decyle określają najwyższe wynagrodzenia (w złotych) w grupach decylowych.

— Decil

If the surveyed population of employees is ordered by their growing monthly earnings, and divided into 10 equal parts, then we will arrive at 9 values marking the boundary between those parts, which we call decile earnings. The division of the population into 2 equal parts defines a value called a median. This implies that the fifth decile earnings are each equal to the median; and that decile earnings determine the highest earnings (in zlotys) in decile groups respectively.

Wartość modalna, zwana modą lub dominantą

Jest to wartość (w złotych), która występuje najczęściej w badanej zbiorowości statystycznej (szeregu rozdzielczym).

— Modal value (mode)

Is a value (in zlotys) that appears most frequently in the surveyed statistical population (frequency distribution).

Procentowy współczynnik zróżnicowania decylowego

Informuje o stopniu rozpiętości wynagrodzeń. Liczony jest jako iloraz decyla IX do decyla I. Współczynniki te wraz ze wzrostem zróżnicowania rosną od 100% do plus nieskończoności.

— Decile ratio (in percent)

Inform about the degree of earnings variation
It is calculated as the ratio of the 9th decile to the 1st decile. The ratio increases from 100% to the plus infinity as the dispersion grows.

Struktura funduszu wynagrodzeń według grup decylowych

Informuje o koncentracji wynagrodzeń. Gdyby rozkład wynagrodzeń był równomierny, to na każdą grupę decylową przypadłoby 10% funduszu wynagrodzeń; odchylenia od tych wartości wskazują na występowanie koncentracji.

— The distribution of the total wage bill by decile groups

Informs about earnings concentration. If the earnings distribution were even, than each decile group would account for 10% of the total earnings sum. Any deviation from these values points out to the concentration.

Relacja (w %) przeciętnego wynagrodzenia dla grupy decylowej dziesiątej do przeciętnego wynagrodzenia dla grupy decylowej pierwszej

Informuje o procentowym udziale wielkości odpowiedniego przeciętnego wynagrodzenia w grupie decylowej dziesiątej do przeciętnego wynagrodzenia dla grupy decylowej pierwszej. Współczynniki te wraz ze wzrostem zróżnicowania rosną od 100% do plus nieskończoności.

— Ratios (in percent) of average earnings in tenth decile groups to average earnings in first decile groups

Inform on the percentage share of pertinent average earnings in the 10th decile group to the average earnings in the 1st decile group. Those ratios increase from 100% to the plus infinity as the dispersion grows.

MIERNIKI (dok.)

—

MEASURES (cont.)

"Węgierski" miernik nierównomierności
wynagrodzeń rozkładów

—

The inequality "Hungarian" measure
for earnings distributions

Informuje, ile razy przeciętna z wynagrodzeń wyższych od przeciętnego wynagrodzenia, przewyższa przeciętną z wynagrodzeń niższych od przeciętnego wynagrodzenia; wskaźniki te wraz ze wzrostem zróżnicowania rosną od 1 do plus nieskończoności.

Inform how many times the mean for earnings higher than the sample mean is higher than the mean for earnings lower than the sample mean; the coefficient grows from 1 to the plus infinity as inequality increases.

Procentowy współczynnik zmienności

—

Coefficient of variation (in percent)

Miernik rozproszenia, oznacza ile procent przeciętnego wynagrodzenia stanowi średnie jej zróżnicowanie. Liczony jest jako iloraz odchylenia standardowego przez przeciętne wynagrodzenie. Im większa jest wartość tego współczynnika, tym większe jest zróżnicowanie wynagrodzeń.

A relative dispersion measure that says what percentage of the average earnings is accounted for by the standard deviation. It is calculated as the ratio of the standard deviation to the average earnings. The higher the value of the coefficient, the higher the dispersion.

Współczynnik koncentracji Lorenza

—

Lorenz concentration coefficient

Syntetyczny miernik koncentracji, mówiący o stopniu rozłożenia ogólnego funduszu wynagrodzeń pomiędzy poszczególne grupy pracowników. Współczynnik ten wraz ze wzrostem koncentracji przyjmuje wartości od 0 do 1.

A concentration measure, showing the degree of inequality of the distribution of total earnings among workers. The coefficient takes values between 0 and 1, the higher the value of the coefficient the higher is earnings inequality.

Procentowy wskaźnik maksymalnego wyrównania

—

Coefficient of maximum equalisation (in percent)

Informuje, ile procent ogólnego funduszu wynagrodzeń stanowi nadwyżka ponad równomierne rozłożenie funduszu (czyli jaki procent funduszu należałoby przenieść z grup decylowych posiadających więcej niż 10% funduszu do grup decylowych posiadających mniej niż 10%, aby nie wystąpiła koncentracja).

Informs what percentage of the total wage bill is the surplus over the uniform distribution of the earnings (i.e. what percentage of the total sum should be transferred from deciles groups with more than 10% of the total sum to decile groups with less than 10% of the total sum so that no concentration occurs).

OBJAŚNIENIA ZNAKÓW UMOWNYCH

SYMBOLS

- Kreska (—)

—

Zjawisko nie wystąpiło.
Magnitude zero.

Zero: (0,0)

—

Zjawisko istniało w wielkości mniejszej od 0,05.
Magnitude not zero, but less than 0,05 of a unit.

Znak x

—

Wypełnienie pozycji jest niemożliwe lub niecelowe.
Not applicable.

„W tym”
„Of which”

—

Oznacza, że nie podaje się wszystkich składników sumy.
Indicates that not all elements of the sum are given.

Comma (,)

—

Used in figures represents the decimal point.

TABL. 1. PRACOWNICY ZATRUDNIENI WEDŁUG SEKTORÓW WŁASNOŚCI, PŁCI ORAZ POZIOMU WYKSZTAŁCENIA, WIEKU, STAŻU PRACY, WIELKOŚCI ZAKŁADÓW, SEKCJI PKD, SEKTORÓW EKONOMICZNYCH, PRZEDZIAŁÓW WYNAGRODZEŃ (KROTNOŚĆ PRZECIĘTNEGO WYNAGRODZENIA DLA GOSPODARKI NARODOWEJ) I WOJEWÓDZTW ZA PAŹDZIERNIK 2006 ROKU

WYSZCZEGÓLNIENIE		Ogółem			Sektor publiczny			Sektor prywatny		
A - w tysiącach osób B - w odsetkach		ogółem	mężczy- źni	kobiety	ogółem	mężczy- źni	kobiety	ogółem	mężczy- źni	kobiety
<u>OGÓŁEM</u>	A	7165,9	3713,6	3452,3	2924,6	1189,4	1735,2	4241,3	2524,2	1717,1
	B	100,0	100,0	100,0	100,0	100,0	100,0	100,0	100,0	100,0
z tego według:										
<u>Poziomu wykształcenia:</u>										
wyższe ze stopniem naukowym co naj- mniej doktora oraz tytułem magistra, lekarza lub równorzędnym	A	1592,9	621,8	971,1	1104,3	364,8	739,5	488,6	257,0	231,6
	B	22,2	16,7	28,2	37,7	30,7	42,6	11,5	10,2	13,5
wyższe z tytułem inżyniera, licencjata, dyplomowanego ekonomisty lub równorzędnym	A	529,5	256,2	273,3	207,2	78,8	128,4	322,3	177,4	144,9
	B	7,4	6,9	7,9	7,1	6,6	7,4	7,6	7,0	8,4
policealne	A	372,9	102,2	270,7	179,5	32,6	146,9	193,4	69,6	123,8
	B	5,2	2,8	7,8	6,1	2,7	8,5	4,6	2,8	7,2
średnie zawodowe	A	1730,6	905,5	825,1	624,9	256,3	368,6	1105,7	649,2	456,5
	B	24,2	24,4	23,9	21,4	21,5	21,2	26,1	25,7	26,6
średnie ogólnokształcące	A	526,0	197,4	328,6	165,9	45,9	120,0	360,1	151,5	208,6
	B	7,3	5,3	9,5	5,7	3,9	6,9	8,5	6,0	12,1
zasadnicze zawodowe	A	1893,0	1314,6	578,4	468,8	318,9	149,9	1424,2	995,7	428,5
	B	26,5	35,4	16,8	16,0	26,8	8,6	33,5	39,5	25,0
gimnazjalne	A	17,0	9,8	7,2	1,9	1,0	0,9	15,1	8,8	6,3
	B	0,2	0,3	0,2	0,1	0,1	0,1	0,4	0,3	0,4
podstawowe i niepełne podstawowe	A	504,0	306,1	197,9	172,1	91,1	81,0	331,9	215,0	116,9
	B	7,0	8,2	5,7	5,9	7,7	4,7	7,8	8,5	6,8
<u>Wiek:</u>										
do 24 lat	A	491,6	282,7	208,9	72,8	28,6	44,2	418,8	254,1	164,7
	B	6,9	7,6	6,1	2,5	2,4	2,5	9,9	10,1	9,6
25 - 34	A	2029,0	1086,0	943,0	612,5	238,7	373,8	1416,5	847,3	569,2
	B	28,3	29,3	27,3	20,9	20,1	21,5	33,4	33,5	33,2
35 - 44	A	1905,5	923,8	981,7	891,0	346,0	545,0	1014,5	577,8	436,7
	B	26,6	24,9	28,4	30,5	29,1	31,5	23,9	22,9	25,4
45 - 54	A	2097,4	995,7	1101,7	1031,5	392,2	639,3	1065,9	603,5	462,4
	B	29,3	26,8	32,0	35,2	32,9	36,9	25,1	23,9	26,9
55 - 59	A	468,5	301,1	167,4	227,9	124,7	103,2	240,6	176,4	64,2
	B	6,5	8,1	4,8	7,8	10,5	5,9	5,7	7,0	3,7
60 - 64	A	121,7	86,9	34,8	62,9	41,3	21,6	58,8	45,6	13,2
	B	1,7	2,3	1,0	2,2	3,5	1,2	1,4	1,8	0,8
65 lat i więcej	A	52,2	37,4	14,8	26,0	17,9	8,1	26,2	19,5	6,7
	B	0,7	1,0	0,4	0,9	1,5	0,5	0,6	0,8	0,4
W tym w wieku mobilnym (18 - 44 lat)	A	4425,8	2292,3	2133,5	1576,3	613,3	963,0	2849,5	1679,0	1170,5
	B	61,8	61,7	61,8	53,9	51,6	55,5	67,2	66,5	68,2

TABL. 1. PRACOWNICY ZATRUDNIENI WEDŁUG SEKTORÓW WŁASNOŚCI, PŁCI ORAZ POZIOMU WYKSZTAŁCENIA, WIEKU, STAŻU PRACY, WIELKOŚCI ZAKŁADÓW, SEKCJI PKD, SEKTORÓW EKONOMICZNYCH, PRZEDZIAŁÓW WYNAGRODZEŃ (KROTNOŚĆ PRZECIĘTNEGO WYNAGRODZENIA DLA GOSPODARKI NARODOWEJ) I WOJEWÓDZTW ZA PAŹDZIERNIK 2006 ROKU (cd.)

WYSZCZEGÓLNIENIE		Ogółem			Sektor publiczny			Sektor prywatny		
A - w tysiącach osób B - w odsetkach		ogółem	mężczy- źni	kobiety	ogółem	mężczy- źni	kobiety	ogółem	mężczy- źni	kobiety
<u>Stażu pracy:</u>										
do 1,9 roku	A	565,6	298,7	266,9	137,1	51,2	85,9	428,5	247,5	181,0
	B	7,9	8,0	7,7	4,7	4,3	5,0	10,1	9,8	10,5
2,0 - 4,9 lat	A	716,1	382,4	333,7	190,2	72,8	117,4	525,9	309,6	216,3
	B	10,0	10,3	9,7	6,5	6,1	6,8	12,4	12,3	12,6
5,0 - 9,9 lat	A	982,2	519,1	463,1	281,0	107,6	173,4	701,2	411,5	289,7
	B	13,7	14,0	13,4	9,6	9,0	10,0	16,5	16,3	16,9
10,0 - 14,9 lat	A	906,0	466,9	439,1	305,1	113,2	191,9	600,9	353,7	247,2
	B	12,6	12,6	12,7	10,4	9,5	11,1	14,2	14,0	14,4
15,0 - 19,9 lat	A	844,3	405,1	439,2	389,1	141,5	247,6	455,2	263,6	191,6
	B	11,8	10,9	12,7	13,3	11,9	14,2	10,7	10,4	11,2
20,0 lat i więcej	A	3151,7	1641,4	1510,3	1622,1	703,1	919,0	1529,6	938,3	591,3
	B	44,0	44,2	43,8	55,5	59,2	52,9	36,1	37,2	34,4
<u>Wielkości zakładów:</u>										
do 19 osób pracujących	A	761,1	340,6	420,5	246,0	60,0	186,0	515,1	280,6	234,5
	B	10,6	9,2	12,2	8,4	5,0	10,7	12,1	11,1	13,7
20 - 49 osób	A	1315,9	609,6	706,3	550,8	159,4	391,4	765,1	450,2	314,9
	B	18,3	16,4	20,4	18,7	13,4	22,6	18,0	17,8	18,3
50 - 99 osób	A	1045,8	507,2	538,6	472,5	156,7	315,8	573,3	350,5	222,8
	B	14,6	13,7	15,6	16,2	13,2	18,2	13,5	13,9	13,0
100 - 249 osób	A	1195,9	693,0	502,9	370,4	166,2	204,2	825,5	526,8	298,7
	B	16,7	18,6	14,6	12,7	14,0	11,8	19,6	20,9	17,4
250 - 499 osób	A	749,5	421,8	327,7	283,4	131,0	152,4	466,1	290,8	175,3
	B	10,5	11,4	9,5	9,7	11,0	8,8	11,0	11,5	10,2
500 - 999 osób	A	726,7	391,7	335,0	326,7	140,8	185,9	400,0	250,9	149,1
	B	10,1	10,5	9,7	11,2	11,8	10,7	9,4	9,9	8,7
1000 - 1999 osób	A	587,8	323,5	264,3	324,3	155,2	169,1	263,5	168,3	95,2
	B	8,2	8,7	7,7	11,1	13,0	9,7	6,2	6,7	5,5
2000 - 4999 osób	A	485,8	311,6	174,2	294,4	188,7	105,7	191,4	122,9	68,5
	B	6,8	8,4	5,0	10,1	16,0	6,1	4,5	4,9	4,0
5000 i więcej osób pracujących	A	297,4	114,6	182,8	56,1	31,4	24,7	241,3	83,2	158,1
	B	4,2	3,1	5,3	1,9	2,6	1,4	5,7	3,3	9,2
<u>Sekcji PKD:</u>										
Rolnictwo, łowiectwo i leśnictwo (A)	A	75,9	56,6	19,3	39,2	28,5	10,7	36,7	28,1	8,6
	B	1,1	1,5	0,6	1,3	2,4	0,6	0,9	1,1	0,5
Rybacktwo (B)	A	1,8	1,5	0,3	0,7	0,6	0,1	1,1	0,9	0,2
	B	0,0	0,0	0,0	0,0	0,1	0,0	0,0	0,0	0,0
Przemysł (C+D+E)	A	2304,9	1585,4	719,5	414,7	331,8	82,9	1890,2	1253,6	636,6
	B	32,1	42,8	20,9	14,2	27,8	4,8	44,7	49,6	37,1

TABL. 1. PRACOWNICY ZATRUDNIENI WEDŁUG SEKTORÓW WŁASNOŚCI, PŁCI ORAZ POZIOMU WYKSZTAŁCENIA, WIEKU, STAŻU PRACY, WIELKOŚCI ZAKŁADÓW, SEKCJI PKD, SEKTORÓW EKONOMICZNYCH, PRZEDZIAŁÓW WYNAGRODZEŃ (KROTNOŚĆ PRZECIĘTNEGO WYNAGRODZENIA DLA GOSPODARKI NARODOWEJ) I WOJEWÓDZTW ZA PAŹDZIERNIK 2006 ROKU (cd.)

WYSZCZEGÓLNIENIE		Ogółem			Sektor publiczny			Sektor prywatny		
A - w tysiącach osób B - w odsetkach		ogółem	mężczy- źni	kobiety	ogółem	mężczy- źni	kobiety	ogółem	mężczy- źni	kobiety
<u>Sekcji PKD (dok.):</u>										
górnictwo (C)	A	147,6	131,9	15,7	120,0	106,8	13,2	27,6	25,1	2,5
	B	2,1	3,6	0,5	4,1	8,9	0,8	0,7	1,0	0,1
przetwórstwo przemysłowe (D)	A	1971,7	1306,7	665,0	135,8	99,5	36,3	1835,9	1207,2	628,7
	B	27,4	35,2	19,3	4,6	8,4	2,1	43,4	47,8	36,7
wytwarzanie i zaopatrywanie w energię elektryczną, gaz, wodę (E)	A	185,6	146,8	38,8	158,9	125,5	33,4	26,7	21,3	5,4
	B	2,6	4,0	1,1	5,5	10,5	1,9	0,6	0,8	0,3
Budownictwo (F)	A	335,3	294,4	40,9	28,2	23,0	5,2	307,1	271,4	35,7
	B	4,7	7,9	1,2	1,0	1,9	0,3	7,2	10,8	2,1
Handel hurtowy i detaliczny; naprawa pojazdów mechanicznych, motocykli oraz artykułów użytku osobistego i domowego (G)	A	996,4	460,0	536,4	14,8	8,6	6,2	981,6	451,4	530,2
	B	13,9	12,4	15,5	0,5	0,7	0,4	23,1	17,9	30,9
Hotele i restauracje (H)	A	100,9	33,9	67,0	16,6	4,4	12,2	84,3	29,5	54,8
	B	1,4	0,9	1,9	0,6	0,4	0,7	2,0	1,2	3,2
Transport, gospodarka magazynowa i łączność (I)	A	437,6	298,1	139,5	248,0	157,4	90,6	189,6	140,7	48,9
	B	6,1	8,0	4,0	8,5	13,2	5,2	4,5	5,6	2,8
Pośrednictwo finansowe (J)	A	213,5	66,5	147,0	50,7	14,9	35,8	162,8	51,6	111,2
	B	3,0	1,8	4,3	1,7	1,3	2,1	3,8	2,0	6,5
Obsługa nieruchomości, wynajem i usługi związane z prowadzeniem działalności gospodarczej (K)	A	548,1	317,9	230,2	143,1	83,5	59,6	405,0	234,4	170,6
	B	7,6	8,6	6,7	4,9	7,0	3,4	9,5	9,3	9,9
Administracja publiczna i obrona narodowa; obowiązkowe ubezpieczenia społeczne i powszechne ubezpieczenia zdrowotne (L)	A	423,7	141,3	282,4	423,5	141,2	282,3	0,2	0,1	0,1
	B	5,9	3,8	8,2	14,5	11,9	16,3	0,0	0,0	0,0
Edukacja (M)	A	957,5	253,6	703,9	905,8	233,5	672,3	51,7	20,1	31,6
	B	13,4	6,8	20,4	30,9	19,6	38,7	1,2	0,8	1,8
Ochrona zdrowia i pomoc społeczna (N)	A	594,1	112,6	481,5	511,2	99,5	411,7	82,9	13,1	69,8
	B	8,3	3,0	13,9	17,5	8,4	23,7	2,0	0,5	4,1
Działalność usługowa komunalna, społeczna i indywidualna, pozostała (O)	A	176,2	91,8	84,4	128,1	62,5	65,6	48,1	29,3	18,8
	B	2,5	2,5	2,4	4,4	5,3	3,8	1,1	1,2	1,1
<u>Sektorów ekonomicznych:</u>										
Rolnictwo, łowiectwo i leśnictwo oraz Rybactwo (A+B)	A	77,7	58,1	19,6	39,8	29,0	10,8	37,9	29,1	8,8
	B	1,1	1,6	0,6	1,4	2,4	0,6	0,9	1,2	0,5
Przemysł oraz Budownictwo (C+D+E+F)	A	2639,8	1879,7	760,1	442,8	354,8	88,0	2197,0	1524,9	672,1
	B	36,8	50,6	22,0	15,1	29,8	5,1	51,8	60,4	39,1
Pozostałe sekcje (od G do O)	A	4448,4	1775,8	2672,6	2442,0	805,6	1636,4	2006,4	970,2	1036,2
	B	62,1	47,8	77,4	83,5	67,8	94,3	47,3	38,4	60,4
a) działalność rynkowa (G+H+I+J+K+O)	A	2473,0	1268,3	1204,7	601,4	331,4	270,0	1871,6	936,9	934,7
	B	34,5	34,1	34,9	20,6	27,9	15,6	44,1	37,1	54,5

TABL. 1. PRACOWNICY ZATRUDNIENI WEDŁUG SEKTORÓW WŁASNOŚCI, PŁCI ORAZ POZIOMU WYKSZTAŁCENIA, WIEKU, STAŻU PRACY, WIELKOŚCI ZAKŁADÓW, SEKCJI PKD, SEKTORÓW EKONOMICZNYCH, PRZEDZIAŁÓW WYNAGRODZEŃ (KROTNOŚĆ PRZECIĘTNEGO WYNAGRODZENIA DLA GOSPODARKI NARODOWEJ) I WOJEWÓDZTW ZA PAŹDZIERNIK 2006 ROKU (cd.)

WYSZCZEGÓLNIENIE			Ogółem			Sektor publiczny			Sektor prywatny		
			ogółem	mężczy- źni	kobiety	ogółem	mężczy- źni	kobiety	ogółem	mężczy- źni	kobiety
<i>A - w tysiącach osób B - w odsetkach</i>											
<i>Sektorów ekonomicznych (dok.):</i>											
<i>b) działalność nierynkowa (L+M+N)</i>	<i>A</i>	1975,4	507,5	1467,9	1840,6	474,2	1366,4	134,8	33,3	101,5	
	<i>B</i>	27,6	13,7	42,5	62,9	39,9	78,7	3,2	1,3	5,9	
<i>Jednostki sfery budżetowej</i>	<i>A</i>	1392,3	389,1	1003,2	1392,3	389,1	1003,2	x	x	x	
	<i>B</i>	19,4	10,5	29,1	47,6	32,7	57,8	x	x	x	
<i>Przedziałów wynagrodzeń ustalonych na podstawie krotności przeciętnego wynagrodzenia brutto (PW =2654,13 zł) dla gospodarki narodowej w październiku 2006 roku:</i>											
Do 899,10 złotych	Do 899,10 zł	<i>A</i>	178,6	92,3	86,3	2,0	0,5	1,5	176,6	91,8	84,8
		<i>B</i>	2,5	2,5	2,5	0,1	0,0	0,1	4,2	3,6	4,9
899,11 - 1327,07	899,11 zł - 50% PW	<i>A</i>	1245,3	566,8	678,5	193,6	50,2	143,4	1051,7	516,6	535,1
		<i>B</i>	17,4	15,3	19,7	6,6	4,2	8,3	24,7	20,6	31,1
1327,08 - 1778,27	50- 67% PW	<i>A</i>	1242,0	571,9	670,1	479,4	162,2	317,2	762,6	409,7	352,9
		<i>B</i>	17,3	15,4	19,4	16,4	13,6	18,2	18,0	16,2	20,6
1778,28 - 1990,60	67- 75% PW	<i>A</i>	558,5	285,2	273,3	254,1	100,5	153,6	304,4	184,7	119,7
		<i>B</i>	7,8	7,7	7,9	8,7	8,4	8,9	7,2	7,3	7,0
1990,61 - 2654,13	75-100% PW	<i>A</i>	1479,2	758,4	720,8	738,0	277,1	460,9	741,2	481,3	259,9
		<i>B</i>	20,7	20,3	20,8	25,2	23,4	26,5	17,5	19,1	15,1
2654,14 - 3317,66	100-125% PW	<i>A</i>	954,5	497,0	457,5	510,1	193,4	316,7	444,4	303,6	140,8
		<i>B</i>	13,3	13,4	13,3	17,4	16,3	18,3	10,5	12,0	8,2
3317,67 - 3981,20	125-150% PW	<i>A</i>	530,6	299,0	231,6	291,4	130,1	161,3	239,2	168,9	70,3
		<i>B</i>	7,4	8,1	6,7	10,0	10,9	9,3	5,6	6,7	4,1
3981,21 - 4644,73	150-175% PW	<i>A</i>	317,8	197,7	120,1	163,8	90,0	73,8	154,0	107,7	46,3
		<i>B</i>	4,4	5,3	3,5	5,6	7,6	4,3	3,6	4,3	2,7
4644,74 - 5308,26	175-200% PW	<i>A</i>	186,5	120,3	66,2	95,4	57,1	38,3	91,1	63,2	27,9
		<i>B</i>	2,6	3,2	1,9	3,3	4,8	2,2	2,1	2,5	1,6
5308,27 - 5971,79	200-225% PW	<i>A</i>	116,3	75,5	40,8	58,1	36,5	21,6	58,2	39,0	19,2
		<i>B</i>	1,6	2,0	1,2	2,0	3,1	1,2	1,4	1,5	1,1
5971,80 - 6635,33	225-250% PW	<i>A</i>	87,7	58,4	29,3	38,4	24,4	14,0	49,3	34,0	15,3
		<i>B</i>	1,2	1,6	0,8	1,3	2,1	0,8	1,2	1,3	0,9
6635,34 - 7298,86	250-275% PW	<i>A</i>	59,1	39,2	19,9	27,1	17,1	10,0	32,0	22,1	9,9
		<i>B</i>	0,8	1,1	0,6	0,9	1,4	0,6	0,8	0,9	0,6
7298,87 - 7962,39	275-300% PW	<i>A</i>	40,1	26,7	13,4	17,7	11,1	6,6	22,4	15,6	6,8
		<i>B</i>	0,6	0,7	0,4	0,6	0,9	0,4	0,5	0,6	0,4
7962,40 - 10 000,00	300% PW - - 10000,00 zł	<i>A</i>	78,8	54,6	24,2	31,4	20,7	10,7	47,4	33,9	13,5
		<i>B</i>	1,1	1,5	0,7	1,1	1,7	0,6	1,1	1,3	0,8
Od 10 000,01 złotych	Od 10000,01 zł	<i>A</i>	90,9	70,6	20,3	24,1	18,5	5,6	66,8	52,1	14,7
		<i>B</i>	1,3	1,9	0,6	0,8	1,6	0,3	1,6	2,1	0,9

TABL. 1. PRACOWNICY ZATRUDNIENI WEDŁUG SEKTORÓW WŁASNOŚCI, PŁCI ORAZ POZIOMU WYKSZTAŁCENIA, WIEKU, STAŻU PRACY, WIELKOŚCI ZAKŁADÓW, SEKCJI PKD, SEKTORÓW EKONOMICZNYCH, PRZEDZIAŁÓW WYNAGRODZEŃ (KROTNOŚĆ PRZECIĘTNEGO WYNAGRODZENIA DLA GOSPODARKI NARODOWEJ) I WOJEWÓDZTW ZA PAŹDZIERNIK 2006 ROKU (cd.)

WYSZCZEGÓLNIENIE		Ogółem			Sektor publiczny			Sektor prywatny		
<i>A</i> - w tysiącach osób <i>B</i> - w odsetkach		<i>ogółem</i>	<i>mężczy- źni</i>	<i>kobiety</i>	<i>ogółem</i>	<i>mężczy- źni</i>	<i>kobiety</i>	<i>ogółem</i>	<i>mężczy- źni</i>	<i>kobiety</i>
<u>Województw:</u>										
02 Dolnośląskie	<i>A</i>	630,4	321,3	309,1	211,9	78,6	133,3	418,5	242,7	175,8
	<i>B</i>	8,8	8,7	9,0	7,2	6,6	7,7	9,9	9,6	10,2
04 Kujawsko-Pomorskie	<i>A</i>	357,4	195,3	162,1	131,8	49,4	82,4	225,6	145,9	79,7
	<i>B</i>	5,0	5,3	4,7	4,5	4,2	4,7	5,3	5,8	4,6
06 Lubelskie	<i>A</i>	330,2	161,3	168,9	177,0	72,0	105,0	153,2	89,3	63,9
	<i>B</i>	4,6	4,3	4,9	6,1	6,1	6,1	3,6	3,5	3,7
08 Lubuskie	<i>A</i>	197,9	102,9	95,0	74,0	29,8	44,2	123,9	73,1	50,8
	<i>B</i>	2,8	2,8	2,8	2,5	2,5	2,5	2,9	2,9	3,0
10 Łódzkie	<i>A</i>	482,0	243,5	238,5	194,4	74,3	120,1	287,6	169,2	118,4
	<i>B</i>	6,7	6,6	6,9	6,6	6,2	6,9	6,8	6,7	6,9
12 Małopolskie	<i>A</i>	616,4	304,8	311,6	235,1	91,4	143,7	381,3	213,4	167,9
	<i>B</i>	8,6	8,2	9,0	8,0	7,7	8,3	9,0	8,5	9,8
14 Mazowieckie	<i>A</i>	1148,8	570,1	578,7	444,8	173,9	270,9	704,0	396,2	307,8
	<i>B</i>	16,0	15,3	16,7	15,3	14,5	15,5	16,5	15,7	17,9
16 Opolskie	<i>A</i>	151,5	76,0	75,5	71,2	28,3	42,9	80,3	47,7	32,6
	<i>B</i>	2,1	2,0	2,2	2,4	2,4	2,5	1,9	1,9	1,9
18 Podkarpackie	<i>A</i>	359,4	196,8	162,6	157,5	65,6	91,9	201,9	131,2	70,7
	<i>B</i>	5,0	5,3	4,7	5,4	5,5	5,3	4,8	5,2	4,1
20 Podlaskie	<i>A</i>	194,3	102,4	91,9	86,7	35,5	51,2	107,6	66,9	40,7
	<i>B</i>	2,7	2,8	2,7	3,0	3,0	3,0	2,5	2,7	2,4
22 Pomorskie	<i>A</i>	410,0	215,5	194,5	156,1	59,5	96,6	253,9	156,0	97,9
	<i>B</i>	5,7	5,8	5,6	5,3	5,0	5,6	6,0	6,2	5,7
24 Śląskie	<i>A</i>	978,8	551,6	427,2	442,1	215,3	226,8	536,7	336,3	200,4
	<i>B</i>	13,7	14,8	12,3	15,2	18,0	13,1	12,7	13,3	11,7
26 Świętokrzyskie	<i>A</i>	148,7	77,6	71,1	76,9	32,9	44,0	71,8	44,7	27,1
	<i>B</i>	2,1	2,1	2,1	2,6	2,8	2,5	1,7	1,8	1,6
28 Warmińsko-Mazurskie	<i>A</i>	229,7	110,3	119,4	109,9	38,7	71,2	119,8	71,6	48,2
	<i>B</i>	3,2	3,0	3,5	3,8	3,3	4,1	2,8	2,8	2,8
30 Wielkopolskie	<i>A</i>	670,1	351,6	318,5	225,6	91,1	134,5	444,5	260,5	184,0
	<i>B</i>	9,4	9,4	9,2	7,7	7,7	7,8	10,5	10,3	10,7
32 Zachodniopomorskie	<i>A</i>	260,3	132,6	127,7	129,6	53,1	76,5	130,7	79,5	51,2
	<i>B</i>	3,6	3,6	3,7	4,4	4,5	4,4	3,1	3,1	3,0

TABL. 2. PRZECIĘTNE WYNAGRODZENIA BRUTTO PRACOWNIKÓW ZATRUDNIONYCH WEDŁUG SEKTORÓW WŁASNOŚCI, PŁCI ORAZ POZIOMU WYKSZTAŁCENIA, WIEKU, STAŻU PRACY, WIELKOŚCI ZAKŁADÓW, SEKCJI PKD, SEKTORÓW EKONOMICZNYCH, PRZEDZIAŁÓW WYNAGRODZEŃ (KROTNOŚĆ PRZECIĘTNEGO WYNAGRODZENIA DLA GOSPODARKI NARODOWEJ) I WOJEWÓDZTW ZA PAŹDZIERNIK 2006 ROKU

WYSZCZEGÓLNIENIE		Ogółem			Sektor publiczny			Sektor prywatny		
A - w złotych B - OGÓŁEM = 100,0		ogółem	mężczy- źni	kobiety	ogółem	mężczy- źni	kobiety	ogółem	mężczy- źni	kobiety
<u>OGÓŁEM</u>	A	2654,13	2903,68	2385,68	2869,62	3238,17	2616,98	2505,53	2746,07	2151,93
	B	100,0	100,0	100,0	100,0	100,0	100,0	100,0	100,0	100,0
z tego według:										
<u>Poziomu wykształcenia:</u>										
wyższe ze stopniem naukowym co naj- mniej doktora oraz tytułem magistra, lekarza lub równorzędnym	A	3910,67	4828,78	3322,74	3470,36	4101,06	3159,21	4905,59	5861,58	3844,77
	B	147,3	166,3	139,3	120,9	126,6	120,7	195,8	213,5	178,7
wyższe z tytułem inżyniera, licencjata, dyplomowanego ekonomisty lub równorzędnym	A	3659,16	4432,51	2934,25	3082,54	3872,38	2597,88	4029,77	4681,24	3232,24
	B	137,9	152,7	123,0	107,4	119,6	99,3	160,8	170,5	150,2
policealne	A	2378,54	2678,78	2265,18	2433,70	2772,02	2358,65	2327,35	2635,14	2154,27
	B	89,6	92,3	94,9	84,8	85,6	90,1	92,9	96,0	100,1
średnie zawodowe	A	2378,59	2623,10	2110,24	2584,88	2940,54	2337,62	2262,00	2497,80	1926,61
	B	89,6	90,3	88,5	90,1	90,8	89,3	90,3	91,0	89,5
średnie ogólnokształcące	A	2262,67	2492,55	2124,54	2540,22	2809,61	2437,09	2134,77	2396,41	1944,72
	B	85,3	85,8	89,1	88,5	86,8	93,1	85,2	87,3	90,4
zasadnicze zawodowe	A	1951,31	2165,93	1463,54	2323,16	2660,83	1604,88	1828,88	2007,40	1414,08
	B	73,5	74,6	61,3	81,0	82,2	61,3	73,0	73,1	65,7
gimnazjalne	A	1608,44	1795,05	1355,47	1781,44	1987,36	1539,43	1586,25	1772,07	1329,65
	B	60,6	61,8	56,8	62,1	61,4	58,8	63,3	64,5	61,8
podstawowe i niepełne podstawowe	A	1860,64	2087,52	1509,67	2066,25	2490,23	1589,59	1753,99	1916,89	1454,25
	B	70,1	71,9	63,3	72,0	76,9	60,7	70,0	69,8	67,6
<u>Wiek:</u>										
do 24 lat	A	1605,44	1703,45	1472,82	1640,63	1814,82	1528,01	1599,32	1690,92	1458,00
	B	60,5	58,7	61,7	57,2	56,0	58,4	63,8	61,6	67,8
25 - 34	A	2465,92	2665,77	2235,76	2446,21	2701,03	2283,49	2474,44	2655,84	2204,42
	B	92,9	91,8	93,7	85,2	83,4	87,3	98,8	96,7	102,4
35 - 44	A	2798,80	3175,33	2444,48	2919,46	3329,11	2659,42	2692,82	3083,24	2176,22
	B	105,5	109,4	102,5	101,7	102,8	101,6	107,5	112,3	101,1
45 - 54	A	2752,21	3024,93	2505,73	2935,93	3299,32	2713,00	2574,42	2846,61	2219,14
	B	103,7	104,2	105,0	102,3	101,9	103,7	102,7	103,7	103,1
55 - 59	A	3182,73	3281,18	3005,60	3433,55	3624,63	3202,54	2945,18	3038,36	2689,25
	B	119,9	113,0	126,0	119,7	111,9	122,4	117,5	110,6	125,0
60 - 64	A	3599,18	3754,57	3210,95	4069,68	4334,41	3563,86	3095,04	3228,99	2631,06
	B	135,6	129,3	134,6	141,8	133,9	136,2	123,5	117,6	122,3
65 lat i więcej	A	3677,23	3930,69	3037,04	4099,99	4353,85	3537,35	3257,62	3541,40	2435,22
	B	138,5	135,4	127,3	142,9	134,5	135,2	130,0	129,0	113,2
W tym w wieku mobilnym (18 - 44 lat)	A	2513,73	2752,56	2257,14	2676,48	3014,02	2461,53	2423,71	2657,06	2088,99
	B	94,7	94,8	94,6	93,3	93,1	94,1	96,7	96,8	97,1

TABL. 2. PRZECIĘTNE WYNAGRODZENIA BRUTTO PRACOWNIKÓW ZATRUDNIONYCH WEDŁUG SEKTORÓW WŁASNOŚCI, PŁCI ORAZ POZIOMU WYKSZTAŁCENIA, WIEKU, STAŻU PRACY, WIELKOŚCI ZAKŁADÓW, SEKCJI PKD, SEKTORÓW EKONOMICZNYCH, PRZEDZIAŁÓW WYNAGRODZEŃ (KROTNOŚĆ PRZECIĘTNEGO WYNAGRODZENIA DLA GOSPODARKI NARODOWEJ) I WOJEWÓDZTW ZA PAŹDZIERNIK 2006 ROKU (cd.)

WYSZCZEGÓLNIENIE		Ogółem			Sektor publiczny			Sektor prywatny		
<i>A</i> - w złotych <i>B</i> - OGÓŁEM = 100,0		<i>ogółem</i>	<i>mężczy- źni</i>	<i>kobiety</i>	<i>ogółem</i>	<i>mężczy- źni</i>	<i>kobiety</i>	<i>ogółem</i>	<i>mężczy- źni</i>	<i>kobiety</i>
<u>Stażu pracy:</u>										
do 1,9 roku	<i>A</i>	1781,37	1921,56	1624,55	1768,91	1964,70	1652,30	1785,36	1912,64	1611,37
	<i>B</i>	67,1	66,2	68,1	61,6	60,7	63,1	71,3	69,7	74,9
2,0 - 4,9 lat	<i>A</i>	2192,79	2381,41	1976,68	2180,56	2425,58	2028,64	2197,21	2371,02	1948,48
	<i>B</i>	82,6	82,0	82,9	76,0	74,9	77,5	87,7	86,3	90,5
5,0 - 9,9 lat	<i>A</i>	2652,61	2920,91	2351,82	2660,20	2958,12	2475,35	2649,57	2911,18	2277,84
	<i>B</i>	99,9	100,6	98,6	92,7	91,4	94,6	105,7	106,0	105,9
10,0 - 14,9 lat	<i>A</i>	2796,43	3131,16	2440,54	2902,72	3337,14	2646,44	2742,45	3065,22	2280,68
	<i>B</i>	105,4	107,8	102,3	101,2	103,1	101,1	109,5	111,6	106,0
15,0 - 19,9 lat	<i>A</i>	2727,34	3041,02	2438,03	2936,87	3360,28	2694,83	2548,20	2869,57	2106,24
	<i>B</i>	102,8	104,7	102,2	102,3	103,8	103,0	101,7	104,5	97,9
20,0 lat i więcej	<i>A</i>	2855,55	3100,00	2589,84	3057,40	3417,34	2781,98	2641,52	2862,23	2291,22
	<i>B</i>	107,6	106,8	108,6	106,5	105,5	106,3	105,4	104,2	106,5
<u>Wielkości zakładów:</u>										
do 19 osób pracujących	<i>A</i>	2039,09	2073,46	2011,26	2312,35	2331,17	2306,29	1908,59	2018,38	1777,22
	<i>B</i>	76,8	71,4	84,3	80,6	72,0	88,1	76,2	73,5	82,6
20 - 49 osób	<i>A</i>	2294,72	2346,45	2250,06	2489,64	2642,92	2427,22	2154,40	2241,48	2029,88
	<i>B</i>	86,5	80,8	94,3	86,8	81,6	92,7	86,0	81,6	94,3
50 - 99 osób	<i>A</i>	2577,94	2739,68	2425,62	2720,43	2960,03	2601,54	2460,51	2641,18	2176,31
	<i>B</i>	97,1	94,4	101,7	94,8	91,4	99,4	98,2	96,2	101,1
100 - 249 osób	<i>A</i>	2676,60	2865,91	2415,80	2927,91	3121,30	2770,58	2563,84	2785,35	2173,23
	<i>B</i>	100,8	98,7	101,3	102,0	96,4	105,9	102,3	101,4	101,0
250 - 499 osób	<i>A</i>	2816,69	3064,52	2497,65	2883,23	3156,78	2648,05	2776,23	3022,96	2366,90
	<i>B</i>	106,1	105,5	104,7	100,5	97,5	101,2	110,8	110,1	110,0
500 - 999 osób	<i>A</i>	2899,15	3193,01	2555,61	2934,44	3260,73	2687,30	2870,31	3155,00	2391,41
	<i>B</i>	109,2	110,0	107,1	102,3	100,7	102,7	114,6	114,9	111,1
1000 - 1999 osób	<i>A</i>	2973,74	3248,76	2637,02	3071,34	3376,60	2791,07	2853,57	3130,81	2363,26
	<i>B</i>	112,0	111,9	110,5	107,0	104,3	106,7	113,9	114,0	109,8
2000 - 4999 osób	<i>A</i>	3821,90	4183,87	3174,14	3823,52	4203,84	3144,17	3819,41	4153,22	3220,39
	<i>B</i>	144,0	144,1	133,0	133,2	129,8	120,1	152,4	151,2	149,7
5000 i więcej osób pracujących	<i>A</i>	2448,08	3252,64	1943,52	3297,00	3748,03	2723,18	2250,99	3065,93	1821,91
	<i>B</i>	92,2	112,0	81,5	114,9	115,7	104,1	89,8	111,6	84,7
<u>Sekcji PKD:</u>										
Rolnictwo, łowiectwo i leśnictwo (<i>A</i>)	<i>A</i>	2739,12	2825,11	2486,91	3481,47	3659,81	3008,26	1947,09	1981,25	1834,98
	<i>B</i>	103,2	97,3	104,2	121,3	113,0	115,0	77,7	72,1	85,3
Rybstwo (<i>B</i>)	<i>A</i>	2225,07	2285,38	1961,65	2516,66	2511,39	2541,35	2046,11	2143,78	1636,91
	<i>B</i>	83,8	78,7	82,2	87,7	77,6	97,1	81,7	78,1	76,1
Przemysł (<i>C+D+E</i>)	<i>A</i>	2646,64	2890,94	2108,21	3432,34	3591,81	2793,64	2474,26	2705,42	2018,99
	<i>B</i>	99,7	99,6	88,4	119,6	110,9	106,8	98,8	98,5	93,8

TABL. 2. PRZECIĘTNE WYNAGRODZENIA BRUTTO PRACOWNIKÓW ZATRUDNIONYCH WEDŁUG SEKTORÓW WŁASNOŚCI, PŁCI ORAZ POZIOMU WYKSZTAŁCENIA, WIEKU, STAŻU PRACY, WIELKOŚCI ZAKŁADÓW, SEKCJI PKD, SEKTORÓW EKONOMICZNYCH, PRZEDZIAŁÓW WYNAGRODZEŃ (KROTNOŚĆ PRZECIĘTNEGO WYNAGRODZENIA DLA GOSPODARKI NARODOWEJ) I WOJEWÓDZTW ZA PAŹDZIERNIK 2006 ROKU (cd.)

WYSZCZEGÓLNIENIE		Ogółem			Sektor publiczny			Sektor prywatny		
<i>A</i> - w złotych <i>B</i> - OGÓŁEM = 100,0		<i>ogółem</i>	<i>mężczy- źni</i>	<i>kobiety</i>	<i>ogółem</i>	<i>mężczy- źni</i>	<i>kobiety</i>	<i>ogółem</i>	<i>mężczy- źni</i>	<i>kobiety</i>
<u>Sekcji PKD (dok.):</u>										
górnictwo (<i>C</i>)	<i>A</i>	4380,35	4533,41	3101,48	4339,30	4487,68	3143,14	4558,55	4727,86	2884,10
	<i>B</i>	165,0	156,1	130,0	151,2	138,6	120,1	181,9	172,2	134,0
przetwórstwo przemysłowe (<i>D</i>)	<i>A</i>	2455,30	2673,31	2026,80	2852,27	3008,99	2421,55	2425,96	2645,65	2004,06
	<i>B</i>	92,5	92,1	85,0	99,4	92,9	92,5	96,8	96,3	93,1
wytwarzanie i zaopatrywanie w energię elektryczną, gaz, wodę (<i>E</i>)	<i>A</i>	3299,68	3352,14	3100,81	3242,59	3291,63	3058,31	3640,59	3709,00	3367,26
	<i>B</i>	124,3	115,4	130,0	113,0	101,7	116,9	145,3	135,1	156,5
Budownictwo (<i>F</i>)	<i>A</i>	2481,99	2473,47	2543,37	2695,88	2734,70	2523,66	2462,39	2451,37	2546,23
	<i>B</i>	93,5	85,2	106,6	93,9	84,5	96,4	98,3	89,3	118,3
Handel hurtowy i detaliczny; naprawa pojazdów mechanicznych, motocykli oraz artykułów użytku osobistego i domowego (<i>G</i>)	<i>A</i>	2215,61	2634,73	1856,21	2998,83	3184,40	2743,53	2203,79	2624,28	1845,78
	<i>B</i>	83,5	90,7	77,8	104,5	98,3	104,8	88,0	95,6	85,8
Hotele i restauracje (<i>H</i>)	<i>A</i>	1775,91	1968,53	1678,62	2113,45	2430,90	1999,16	1709,63	1899,77	1607,48
	<i>B</i>	66,9	67,8	70,4	73,6	75,1	76,4	68,2	69,2	74,7
Transport, gospodarka magazynowa i łączność (<i>I</i>)	<i>A</i>	2821,92	2865,76	2728,22	2662,91	2740,62	2527,81	3029,95	3005,85	3099,27
	<i>B</i>	106,3	98,7	114,4	92,8	84,6	96,6	120,9	109,5	144,0
Pośrednictwo finansowe (<i>J</i>)	<i>A</i>	4702,61	6443,60	3915,42	4515,05	5720,43	4012,60	4761,05	6652,88	3884,14
	<i>B</i>	177,2	221,9	164,1	157,3	176,7	153,3	190,0	242,3	180,5
Obsługa nieruchomości, wynajem i usługi związane z prowadzeniem działalności gospodarczej (<i>K</i>)	<i>A</i>	2652,17	2810,62	2433,34	2935,49	3055,87	2766,71	2552,07	2723,23	2316,94
	<i>B</i>	99,9	96,8	102,0	102,3	94,4	105,7	101,9	99,2	107,7
Administracja publiczna i obrona narodowa; obowiązkowe ubezpieczenia społeczne i powszechne ubezpieczenia zdrowotne (<i>L</i>)	<i>A</i>	3359,66	3772,56	3153,03	3358,98	3770,78	3152,96	5201,17	7074,82	3421,22
	<i>B</i>	126,6	129,9	132,2	117,1	116,4	120,5	207,6	257,6	159,0
Edukacja (<i>M</i>)	<i>A</i>	2618,37	2948,86	2499,30	2619,23	2932,61	2510,39	2603,34	3137,16	2263,43
	<i>B</i>	98,7	101,6	104,8	91,3	90,6	95,9	103,9	114,2	105,2
Ochrona zdrowia i pomoc społeczna (<i>N</i>)	<i>A</i>	2417,90	2972,81	2288,07	2435,28	2968,15	2306,47	2310,72	3008,09	2179,54
	<i>B</i>	91,1	102,4	95,9	84,9	91,7	88,1	92,2	109,5	101,3
Działalność usługowa komunalna, społeczna i indywidualna, pozostała (<i>O</i>)	<i>A</i>	2431,46	2589,14	2260,04	2545,01	2696,82	2400,41	2128,96	2359,30	1770,40
	<i>B</i>	91,6	89,2	94,7	88,7	83,3	91,7	85,0	85,9	82,3
<u>Sektorów ekonomicznych:</u>										
Rolnictwo, łowiectwo i leśnictwo oraz Rybactwo (<i>A+B</i>)	<i>A</i>	2727,15	2811,43	2477,90	3464,83	3637,37	3003,05	1950,02	1986,31	1830,12
	<i>B</i>	102,8	96,8	103,9	120,7	112,3	114,8	77,8	72,3	85,0
Przemysł oraz Budownictwo (<i>C+D+E+F</i>)	<i>A</i>	2625,73	2825,56	2131,60	3385,53	3536,33	2777,77	2472,60	2660,20	2046,98
	<i>B</i>	98,9	97,3	89,3	118,0	109,2	106,1	98,7	96,9	95,1
Pozostałe sekcje (od <i>G</i> do <i>O</i>)	<i>A</i>	2669,70	2989,40	2457,27	2766,35	3092,49	2605,77	2552,07	2903,80	2222,75
	<i>B</i>	100,6	103,0	103,0	96,4	95,5	99,6	101,9	105,7	103,3
<i>a</i>) działalność rynkowa (<i>G+H+I+J+K+O</i>)	<i>A</i>	2631,87	2911,72	2337,24	2852,02	2953,40	2727,60	2561,13	2896,98	2224,49
	<i>B</i>	99,2	100,3	98,0	99,4	91,2	104,2	102,2	105,5	103,4

TABL. 2. PRZECIĘTNE WYNAGRODZENIA BRUTTO PRACOWNIKÓW ZATRUDNIONYCH WEDŁUG SEKTORÓW WŁASNOŚCI, PŁCI ORAZ POZIOMU WYKSZTAŁCENIA, WIEKU, STAŻU PRACY, WIELKOŚCI ZAKŁADÓW, SEKCJI PKD, SEKTORÓW EKONOMICZNYCH, PRZEDZIAŁÓW WYNAGRODZEŃ (KROTNOŚĆ PRZECIĘTNEGO WYNAGRODZENIA DLA GOSPODARKI NARODOWEJ) I WOJEWÓDZTW ZA PAŹDZIERNIK 2006 ROKU (cd.)

WYSZCZEGÓLNIENIE			Ogółem			Sektor publiczny			Sektor prywatny		
			ogółem	mężczy- źni	kobiety	ogółem	mężczy- źni	kobiety	ogółem	mężczy- źni	kobiety
<i>A - w złotych</i> <i>B - OGÓŁEM = 100,0</i>											
<i>Sektorów ekonomicznych (dok.):</i>											
<i>b) działalność nierynkowa (L+M+N)</i>	<i>A</i>		2717,06	3183,46	2555,77	2738,36	3189,66	2581,71	2426,42	3095,32	2206,66
	<i>B</i>		102,4	109,6	107,1	95,4	98,5	98,7	96,8	112,7	102,5
<i>Jednostki sfery budżetowej</i>	<i>A</i>		2670,54	2875,04	2591,22	2670,54	2875,04	2591,22	x	x	x
	<i>B</i>		100,6	99,0	108,6	93,1	88,8	99,0	x	x	x
<i>Przedziałów wynagrodzeń ustalonych na podstawie krotności przeciętnego wynagrodzenia brutto (PW=2654,13 zł) dla gospodarki narodowej w październiku 2006 roku:</i>											
Do 899,10 złotych	Do 899,10 zł	<i>A</i>	898,22	898,33	898,10	888,95	887,38	889,43	898,32	898,39	898,25
		<i>B</i>	33,8	30,9	37,6	31,0	27,4	34,0	35,9	32,7	41,7
899,11 - 1327,07	899,11 zł - 50% PW	<i>A</i>	1086,07	1073,25	1096,78	1178,56	1176,00	1179,45	1069,05	1063,28	1074,62
		<i>B</i>	40,9	37,0	46,0	41,1	36,3	45,1	42,7	38,7	49,9
1327,08 - 1778,27	50- 67% PW	<i>A</i>	1552,90	1560,85	1546,12	1563,87	1577,94	1556,68	1546,01	1554,08	1536,63
		<i>B</i>	58,5	53,8	64,8	54,5	48,7	59,5	61,7	56,6	71,4
1778,28 - 1990,60	67- 75% PW	<i>A</i>	1881,03	1881,51	1880,53	1884,99	1885,51	1884,65	1877,73	1879,34	1875,25
		<i>B</i>	70,9	64,8	78,8	65,7	58,2	72,0	74,9	68,4	87,1
1990,61 - 2654,13	75-100% PW	<i>A</i>	2300,79	2300,27	2301,34	2309,47	2304,14	2312,68	2292,15	2298,05	2281,23
		<i>B</i>	86,7	79,2	96,5	80,5	71,2	88,4	91,5	83,7	106,0
2654,14 - 3317,66	100-125% PW	<i>A</i>	2958,59	2961,21	2955,73	2957,84	2962,53	2954,98	2959,44	2960,37	2957,44
		<i>B</i>	111,5	102,0	123,9	103,1	91,5	112,9	118,1	107,8	137,4
3317,67 - 3981,20	125-150% PW	<i>A</i>	3617,35	3622,45	3610,75	3617,54	3629,06	3608,25	3617,11	3617,36	3616,51
		<i>B</i>	136,3	124,8	151,4	126,1	112,1	137,9	144,4	131,7	168,1
3981,21 - 4644,73	150-175% PW	<i>A</i>	4279,73	4282,40	4275,34	4279,07	4285,08	4271,73	4280,44	4280,16	4281,08
		<i>B</i>	161,2	147,5	179,2	149,1	132,3	163,2	170,8	155,9	198,9
4644,74 - 5308,26	175-200% PW	<i>A</i>	4953,21	4957,40	4945,59	4944,88	4949,84	4937,49	4961,92	4964,23	4956,69
		<i>B</i>	186,6	170,7	207,3	172,3	152,9	188,7	198,0	180,8	230,3
5308,27 - 5971,79	200-225% PW	<i>A</i>	5614,71	5616,76	5610,92	5619,71	5619,98	5619,25	5609,71	5613,74	5601,56
		<i>B</i>	211,5	193,4	235,2	195,8	173,6	214,7	223,9	204,4	260,3
5971,80 - 6635,33	225-250% PW	<i>A</i>	6263,33	6264,24	6261,51	6280,53	6277,54	6285,75	6249,91	6254,69	6239,24
		<i>B</i>	236,0	215,7	262,5	218,9	193,9	240,2	249,4	227,8	289,9
6635,34 - 7298,86	250-275% PW	<i>A</i>	6951,93	6953,48	6948,89	6950,21	6950,22	6950,20	6953,39	6956,00	6947,56
		<i>B</i>	261,9	239,5	291,3	242,2	214,6	265,6	277,5	253,3	322,9
7298,87 - 7962,39	275-300% PW	<i>A</i>	7600,91	7598,22	7606,25	7602,56	7596,10	7613,38	7599,61	7599,73	7599,33
		<i>B</i>	286,4	261,7	318,8	264,9	234,6	290,9	303,3	276,7	353,1
7962,40 - 10 000,00	300% PW - - 10000,00 zł	<i>A</i>	8849,51	8858,09	8830,21	8814,37	8832,21	8779,92	8872,76	8873,88	8869,98
		<i>B</i>	333,4	305,1	370,1	307,2	272,8	335,5	354,1	323,1	412,2
Od 10 000,01 złotych	Od 10000,01 zł	<i>A</i>	16272,02	16588,47	15174,41	13502,07	13528,02	13416,95	17274,32	17676,84	15849,11
		<i>B</i>	613,1	571,3	636,1	470,5	417,8	512,7	689,4	643,7	736,5

TABL. 2. PRZECIĘTNE WYNAGRODZENIA BRUTTO PRACOWNIKÓW ZATRUDNIONYCH WEDŁUG SEKTORÓW WŁASNOŚCI, PŁCI ORAZ POZIOMU WYKSZTAŁCENIA, WIEKU, STAŻU PRACY, WIELKOŚCI ZAKŁADÓW, SEKCJI PKD, SEKTORÓW EKONOMICZNYCH, PRZEDZIAŁÓW WYNAGRODZEŃ (KROTNOŚĆ PRZECIĘTNEGO WYNAGRODZENIA DLA GOSPODARKI NARODOWEJ) I WOJEWÓDZTW ZA PAŹDZIERNIK 2006 ROKU (cd.)

WYSZCZEGÓLNIENIE		Ogółem			Sektor publiczny			Sektor prywatny		
<i>A</i> - w złotych <i>B</i> - OGÓŁEM = 100,0		<i>ogółem</i>	<i>mężczy- źni</i>	<i>kobiety</i>	<i>ogółem</i>	<i>mężczy- źni</i>	<i>kobiety</i>	<i>ogółem</i>	<i>mężczy- źni</i>	<i>kobiety</i>
<i>Województw:</i>										
02 Dolnośląskie	<i>A</i>	2569,08	2884,73	2240,98	2753,16	3105,43	2545,40	2475,88	2813,25	2010,20
	<i>B</i>	96,8	99,3	93,9	95,9	95,9	97,3	98,8	102,4	93,4
04 Kujawsko-Pomorskie	<i>A</i>	2409,00	2575,45	2208,48	2625,49	2865,26	2481,78	2282,55	2477,36	1926,01
	<i>B</i>	90,8	88,7	92,6	91,5	88,5	94,8	91,1	90,2	89,5
06 Lubelskie	<i>A</i>	2352,04	2505,80	2205,27	2679,45	2982,24	2471,87	1973,86	2121,68	1767,46
	<i>B</i>	88,6	86,3	92,4	93,4	92,1	94,5	78,8	77,3	82,1
08 Lubuskie	<i>A</i>	2306,73	2466,23	2133,97	2714,73	2987,09	2530,80	2063,04	2253,59	1789,11
	<i>B</i>	86,9	84,9	89,4	94,6	92,2	96,7	82,3	82,1	83,1
10 Łódzkie	<i>A</i>	2348,75	2500,45	2193,91	2662,25	2970,50	2471,50	2136,76	2293,89	1912,32
	<i>B</i>	88,5	86,1	92,0	92,8	91,7	94,4	85,3	83,5	88,9
12 Małopolskie	<i>A</i>	2474,51	2775,72	2179,89	2732,14	3089,53	2504,97	2315,65	2641,38	1901,51
	<i>B</i>	93,2	95,6	91,4	95,2	95,4	95,7	92,4	96,2	88,4
14 Mazowieckie	<i>A</i>	3444,66	3832,02	3062,81	3394,25	3829,86	3114,45	3476,51	3832,96	3017,35
	<i>B</i>	129,8	132,0	128,4	118,3	118,3	119,0	138,8	139,6	140,2
16 Opolskie	<i>A</i>	2471,66	2716,76	2224,79	2724,00	3063,47	2499,92	2247,64	2510,81	1862,16
	<i>B</i>	93,1	93,6	93,3	94,9	94,6	95,5	89,7	91,4	86,5
18 Podkarpackie	<i>A</i>	2253,01	2341,00	2146,57	2580,55	2776,23	2441,00	1997,45	2123,45	1763,62
	<i>B</i>	84,9	80,6	90,0	89,9	85,7	93,3	79,7	77,3	82,0
20 Podlaskie	<i>A</i>	2300,40	2386,10	2204,93	2581,63	2745,80	2467,74	2073,75	2195,07	1874,51
	<i>B</i>	86,7	82,2	92,4	90,0	84,8	94,3	82,8	79,9	87,1
22 Pomorskie	<i>A</i>	2707,33	2932,54	2457,95	2926,32	3282,27	2707,37	2572,70	2799,26	2211,78
	<i>B</i>	102,0	101,0	103,0	102,0	101,4	103,5	102,7	101,9	102,8
24 Śląskie	<i>A</i>	2769,83	3117,93	2320,34	3087,57	3648,78	2554,78	2508,10	2778,08	2055,03
	<i>B</i>	104,4	107,4	97,3	107,6	112,7	97,6	100,1	101,2	95,5
26 Świętokrzyskie	<i>A</i>	2433,97	2588,07	2266,02	2541,64	2732,77	2398,97	2318,66	2481,63	2050,17
	<i>B</i>	91,7	89,1	95,0	88,6	84,4	91,7	92,5	90,4	95,3
28 Warmińsko-Mazurskie	<i>A</i>	2309,49	2429,24	2198,83	2562,58	2779,39	2444,54	2077,29	2239,70	1836,17
	<i>B</i>	87,0	83,7	92,2	89,3	85,8	93,4	82,9	81,6	85,3
30 Wielkopolskie	<i>A</i>	2510,63	2724,54	2274,47	2769,41	3033,75	2590,30	2379,27	2616,37	2043,59
	<i>B</i>	94,6	93,8	95,3	96,5	93,7	99,0	95,0	95,3	95,0
32 Zachodniopomorskie	<i>A</i>	2550,38	2756,21	2336,63	2858,30	3238,59	2594,36	2245,06	2434,09	1951,43
	<i>B</i>	96,1	94,9	97,9	99,6	100,0	99,1	89,6	88,6	90,7

TABL. 3. PRZECIĘTNE GODZINOWE WYNAGRODZENIA BRUTTO PRACOWNIKÓW ZATRUDNIONYCH WEDŁUG SEKTORÓW WŁASNOŚCI, PŁCI ORAZ POZIOMU WYKSZTAŁCENIA, WIEKU, STAŻU PRACY, WIELKOŚCI ZAKŁADÓW, SEKCJI PKD, SEKTORÓW EKONOMICZNYCH, PRZEDZIAŁÓW WYNAGRODZEŃ (KROTNOŚĆ PRZECIĘTNEGO WYNAGRODZENIA DLA GOSPODARKI NARODOWEJ) I WOJEWÓDZTW ZA PAŹDZIERNIK 2006 ROKU

WYSZCZEGÓLNIENIE		Ogółem			Sektor publiczny			Sektor prywatny		
<i>A</i> - w złotych <i>B</i> - OGÓŁEM = 100,0		<i>ogółem</i>	<i>mężczy- źni</i>	<i>kobiety</i>	<i>ogółem</i>	<i>mężczy- źni</i>	<i>kobiety</i>	<i>ogółem</i>	<i>mężczy- źni</i>	<i>kobiety</i>
<i>OGÓŁEM</i>	<i>A</i>	15,55	16,47	14,48	17,97	19,12	17,09	14,05	15,30	12,20
	<i>B</i>	100,0	100,0	100,0	100,0	100,0	100,0	100,0	100,0	100,0
<i>z tego według:</i>										
<i>Poziomu wykształcenia:</i>										
wyższe ze stopniem naukowym co naj- mniej doktora oraz tytułem magistra, lekarza lub równorzędnym	<i>A</i>	26,39	30,16	23,64	25,33	27,36	24,17	28,29	33,55	22,35
	<i>B</i>	169,7	183,1	163,3	141,0	143,1	141,4	201,4	219,3	183,2
wyższe z tytułem inżyniera, licencjata, dyplomowanego ekonomisty lub równorzędnym	<i>A</i>	21,77	25,60	17,97	19,77	23,42	17,31	22,91	26,51	18,47
	<i>B</i>	140,0	155,4	124,1	110,0	122,5	101,3	163,1	173,3	151,4
policealne	<i>A</i>	13,78	15,20	13,23	14,48	16,18	14,09	13,17	14,76	12,26
	<i>B</i>	88,6	92,3	91,4	80,6	84,6	82,4	93,7	96,5	100,5
średnie zawodowe	<i>A</i>	13,43	14,64	12,07	14,80	16,52	13,56	12,67	13,90	10,89
	<i>B</i>	86,4	88,9	83,4	82,4	86,4	79,3	90,2	90,8	89,3
średnie ogólnokształcące	<i>A</i>	12,76	13,95	12,04	14,46	15,83	13,93	11,99	13,39	10,97
	<i>B</i>	82,1	84,7	83,1	80,5	82,8	81,5	85,3	87,5	89,9
zasadnicze zawodowe	<i>A</i>	10,85	11,97	8,25	12,96	14,69	9,16	10,16	11,10	7,94
	<i>B</i>	69,8	72,7	57,0	72,1	76,8	53,6	72,3	72,5	65,1
gimnazjalne	<i>A</i>	8,96	9,94	7,62	10,23	11,39	8,85	8,81	9,77	7,45
	<i>B</i>	57,6	60,4	52,6	56,9	59,6	51,8	62,7	63,9	61,1
podstawowe i niepełne podstawowe	<i>A</i>	10,36	11,52	8,52	11,61	13,78	9,09	9,72	10,57	8,14
	<i>B</i>	66,6	69,9	58,8	64,6	72,1	53,2	69,2	69,1	66,7
<i>Wiek:</i>										
do 24 lat	<i>A</i>	9,12	9,52	8,56	10,40	10,69	10,19	8,93	9,40	8,20
	<i>B</i>	58,6	57,8	59,1	57,9	55,9	59,6	63,6	61,4	67,2
25 - 34	<i>A</i>	14,44	15,15	13,57	15,95	16,52	15,55	13,88	14,80	12,49
	<i>B</i>	92,9	92,0	93,7	88,8	86,4	91,0	98,8	96,7	102,4
35 - 44	<i>A</i>	16,62	18,02	15,18	18,60	19,58	17,89	15,09	17,14	12,32
	<i>B</i>	106,9	109,4	104,8	103,5	102,4	104,7	107,4	112,0	101,0
45 - 54	<i>A</i>	16,06	17,11	15,06	17,88	19,17	17,03	14,44	15,82	12,60
	<i>B</i>	103,3	103,9	104,0	99,5	100,3	99,6	102,8	103,4	103,3
55 - 59	<i>A</i>	18,49	18,68	18,11	20,59	21,10	19,93	16,61	17,04	15,42
	<i>B</i>	118,9	113,4	125,1	114,6	110,4	116,6	118,2	111,4	126,4
60 - 64	<i>A</i>	21,30	21,86	19,80	24,89	25,91	22,80	17,70	18,37	15,31
	<i>B</i>	137,0	132,7	136,7	138,5	135,5	133,4	126,0	120,1	125,5
65 lat i więcej	<i>A</i>	21,93	23,34	18,30	25,16	26,54	22,04	18,89	20,54	14,12
	<i>B</i>	141,0	141,7	126,4	140,0	138,8	129,0	134,4	134,2	115,7
<i>W tym w wieku mobilnym (18 - 44 lat)</i>	<i>A</i>	14,76	15,60	13,78	17,20	18,00	16,63	13,58	14,79	11,82
	<i>B</i>	94,9	94,7	95,2	95,7	94,1	97,3	96,7	96,7	96,9

TABL. 3. PRZECIĘTNE GODZINOWE WYNAGRODZENIA BRUTTO PRACOWNIKÓW ZATRUDNIONYCH WEDŁUG SEKTORÓW WŁASNOŚCI, PŁCI ORAZ POZIOMU WYKSZTAŁCENIA, WIEKU, STAŻU PRACY, WIELKOŚCI ZAKŁADÓW, SEKCJI PKD, SEKTORÓW EKONOMICZNYCH, PRZEDZIAŁÓW WYNAGRODZEŃ (KROTNOŚĆ PRZECIĘTNEGO WYNAGRODZENIA DLA GOSPODARKI NARODOWEJ) I WOJEWÓDZTW ZA PAŹDZIERNIK 2006 ROKU (cd.)

WYSZCZEGÓLNIENIE		Ogółem			Sektor publiczny			Sektor prywatny		
<i>A</i> - w złotych <i>B</i> - OGÓŁEM = 100,0		<i>ogółem</i>	<i>mężczy- źni</i>	<i>kobiety</i>	<i>ogółem</i>	<i>mężczy- źni</i>	<i>kobiety</i>	<i>ogółem</i>	<i>mężczy- źni</i>	<i>kobiety</i>
<u>Stażu pracy:</u>										
do 1,9 roku	<i>A</i>	10,40	10,93	9,77	11,97	12,50	11,63	9,98	10,64	9,07
	<i>B</i>	66,9	66,4	67,5	66,6	65,4	68,1	71,0	69,5	74,3
2,0 - 4,9 lat	<i>A</i>	12,85	13,59	11,96	14,56	15,25	14,09	12,34	13,24	11,03
	<i>B</i>	82,6	82,5	82,6	81,0	79,8	82,4	87,8	86,5	90,4
5,0 - 9,9 lat	<i>A</i>	15,58	16,68	14,26	17,58	18,47	16,98	14,89	16,26	12,92
	<i>B</i>	100,2	101,3	98,5	97,8	96,6	99,4	106,0	106,3	105,9
10,0 - 14,9 lat	<i>A</i>	16,38	17,77	14,80	18,63	20,14	17,64	15,38	17,07	12,93
	<i>B</i>	105,3	107,9	102,2	103,7	105,3	103,2	109,5	111,6	106,0
15,0 - 19,9 lat	<i>A</i>	16,21	17,31	15,10	18,77	19,99	17,99	14,29	15,96	11,93
	<i>B</i>	104,2	105,1	104,3	104,5	104,6	105,3	101,7	104,3	97,8
20,0 lat i więcej	<i>A</i>	16,66	17,50	15,68	18,54	19,69	17,58	14,81	15,92	13,02
	<i>B</i>	107,1	106,3	108,3	103,2	103,0	102,9	105,4	104,1	106,7
<u>Wielkości zakładów:</u>										
do 19 osób pracujących	<i>A</i>	12,54	12,15	12,88	17,12	16,47	17,34	10,85	11,41	10,18
	<i>B</i>	80,6	73,8	89,0	95,3	86,1	101,5	77,2	74,6	83,4
20 - 49 osób	<i>A</i>	14,26	13,80	14,71	17,88	17,77	17,93	12,21	12,62	11,61
	<i>B</i>	91,7	83,8	101,6	99,5	92,9	104,9	86,9	82,5	95,2
50 - 99 osób	<i>A</i>	15,86	15,97	15,75	18,90	19,15	18,76	13,83	14,75	12,37
	<i>B</i>	102,0	97,0	108,8	105,2	100,2	109,8	98,4	96,4	101,4
100 - 249 osób	<i>A</i>	15,20	16,03	14,00	17,23	17,87	16,67	14,33	15,47	12,29
	<i>B</i>	97,7	97,3	96,7	95,9	93,5	97,5	102,0	101,1	100,7
250 - 499 osób	<i>A</i>	15,84	17,01	14,28	16,48	17,70	15,40	15,45	16,70	13,34
	<i>B</i>	101,9	103,3	98,6	91,7	92,6	90,1	110,0	109,2	109,3
500 - 999 osób	<i>A</i>	16,27	17,67	14,58	16,78	18,23	15,64	15,87	17,36	13,32
	<i>B</i>	104,6	107,3	100,7	93,4	95,3	91,5	113,0	113,5	109,2
1000 - 1999 osób	<i>A</i>	16,72	18,09	15,00	17,53	19,07	16,08	15,76	17,21	13,15
	<i>B</i>	107,5	109,8	103,6	97,6	99,7	94,1	112,2	112,5	107,8
2000 - 4999 osób	<i>A</i>	21,32	23,07	18,09	21,49	23,27	18,16	21,07	22,76	17,98
	<i>B</i>	137,1	140,1	124,9	119,6	121,7	106,3	150,0	148,8	147,4
5000 i więcej osób pracujących	<i>A</i>	13,82	18,17	11,04	17,94	19,95	15,25	12,81	17,45	10,37
	<i>B</i>	88,9	110,3	76,2	99,8	104,3	89,2	91,2	114,1	85,0
<u>Sekcji PKD:</u>										
Rolnictwo, łowiectwo i leśnictwo (<i>A</i>)	<i>A</i>	15,17	15,54	14,08	19,55	20,51	16,99	10,63	10,70	10,42
	<i>B</i>	97,6	94,4	97,2	108,8	107,3	99,4	75,7	69,9	85,4
Rybstwo (<i>B</i>)	<i>A</i>	12,35	12,63	11,10	13,63	13,50	14,27	11,53	12,06	9,30
	<i>B</i>	79,4	76,7	76,7	75,8	70,6	83,5	82,1	78,8	76,2
Przemysł (<i>C+D+E</i>)	<i>A</i>	14,69	15,97	11,82	18,93	19,69	15,78	13,75	14,98	11,31
	<i>B</i>	94,5	97,0	81,6	105,3	103,0	92,3	97,9	97,9	92,7

TABL. 3. PRZECIĘTNE GODZINOWE WYNAGRODZENIA BRUTTO PRACOWNIKÓW ZATRUDNIONYCH WEDŁUG SEKTORÓW WŁASNOŚCI, PŁCI ORAZ POZIOMU WYKSZTAŁCENIA, WIEKU, STAŻU PRACY, WIELKOŚCI ZAKŁADÓW, SEKCJI PKD, SEKTORÓW EKONOMICZNYCH, PRZEDZIAŁÓW WYNAGRODZEŃ (KROTNOŚĆ PRZECIĘTNEGO WYNAGRODZENIA DLA GOSPODARKI NARODOWEJ) I WOJEWÓDZTW ZA PAŹDZIERNIK 2006 ROKU (cd.)

WYSZCZEGÓLNIENIE		Ogółem			Sektor publiczny			Sektor prywatny		
<i>A</i> - w złotych <i>B</i> - OGÓŁEM = 100,0		<i>ogółem</i>	<i>mężczy- źni</i>	<i>kobiety</i>	<i>ogółem</i>	<i>mężczy- źni</i>	<i>kobiety</i>	<i>ogółem</i>	<i>mężczy- źni</i>	<i>kobiety</i>
<u>Sekcji PKD (dok.):</u>										
górnictwo (C)	<i>A</i>	23,34	24,05	17,18	23,01	23,68	17,36	24,82	25,66	16,20
	<i>B</i>	150,1	146,0	118,6	128,0	123,8	101,6	176,7	167,7	132,8
przetwórstwo przemysłowe (D)	<i>A</i>	13,64	14,79	11,36	15,80	16,54	13,69	13,48	14,64	11,23
	<i>B</i>	87,7	89,8	78,5	87,9	86,5	80,1	95,9	95,7	92,0
wytwarzanie i zaopatrywanie w energię elektryczną, gaz, wodę (E)	<i>A</i>	18,70	18,97	17,66	18,37	18,62	17,42	20,68	21,05	19,20
	<i>B</i>	120,3	115,2	122,0	102,2	97,4	101,9	147,2	137,6	157,4
Budownictwo (F)	<i>A</i>	13,71	13,62	14,41	14,98	15,11	14,39	13,60	13,49	14,41
	<i>B</i>	88,2	82,7	99,5	83,4	79,0	84,2	96,8	88,2	118,1
Handel hurtowy i detaliczny; naprawa pojazdów mechanicznych, motocykli oraz artykułów użytku osobistego i domowego (G)	<i>A</i>	12,50	14,84	10,49	16,88	17,81	15,58	12,43	14,78	10,43
	<i>B</i>	80,4	90,1	72,4	93,9	93,1	91,2	88,5	96,6	85,5
Hotele i restauracje (H)	<i>A</i>	10,17	11,27	9,62	12,47	14,25	11,82	9,73	10,83	9,14
	<i>B</i>	65,4	68,4	66,4	69,4	74,5	69,2	69,3	70,8	74,9
Transport, gospodarka magazynowa i łączność (I)	<i>A</i>	15,78	15,93	15,46	14,90	15,27	14,26	16,93	16,67	17,72
	<i>B</i>	101,5	96,7	106,8	82,9	79,9	83,4	120,5	109,0	145,2
Pośrednictwo finansowe (J)	<i>A</i>	26,64	36,44	22,20	25,60	32,45	22,75	26,97	37,59	22,03
	<i>B</i>	171,3	221,3	153,3	142,5	169,7	133,1	192,0	245,7	180,6
Obsługa nieruchomości, wynajem i usługi związane z prowadzeniem działalności gospodarczej (K)	<i>A</i>	15,02	15,87	13,84	16,71	17,33	15,83	14,43	15,36	13,15
	<i>B</i>	96,6	96,4	95,6	93,0	90,6	92,6	102,7	100,4	107,8
Administracja publiczna i obrona narodowa; obowiązkowe ubezpieczenia społeczne i powszechne ubezpieczenia zdrowotne (L)	<i>A</i>	19,13	21,44	17,97	19,13	21,43	17,97	29,65	40,20	19,56
	<i>B</i>	123,0	130,2	124,1	106,5	112,1	105,1	211,0	262,7	160,3
Edukacja (M)	<i>A</i>	20,90	22,50	20,28	21,13	22,69	20,56	17,49	20,59	15,44
	<i>B</i>	134,4	136,6	140,1	117,6	118,7	120,3	124,5	134,6	126,6
Ochrona zdrowia i pomoc społeczna (N)	<i>A</i>	14,18	16,66	13,57	14,28	16,57	13,69	13,57	17,36	12,84
	<i>B</i>	91,2	101,2	93,7	79,5	86,7	80,1	96,6	113,5	105,2
Działalność usługowa komunalna, społeczna i indywidualna, pozostała (O)	<i>A</i>	13,99	14,76	13,13	14,77	15,53	14,04	11,97	13,17	10,06
	<i>B</i>	90,0	89,6	90,7	82,2	81,2	82,2	85,2	86,1	82,5
<u>Sektorów ekonomicznych:</u>										
Rolnictwo, łowiectwo i leśnictwo oraz Rybactwo (A+B)	<i>A</i>	15,11	15,46	14,02	19,45	20,37	16,96	10,66	10,74	10,39
	<i>B</i>	97,2	93,9	96,8	108,2	106,5	99,2	75,9	70,2	85,2
Przemysł oraz Budownictwo (C+D+E+F)	<i>A</i>	14,56	15,60	11,96	18,68	19,40	15,70	13,73	14,71	11,47
	<i>B</i>	93,6	94,7	82,6	104,0	101,5	91,9	97,7	96,1	94,0
Pozostałe sekcje (od G do O)	<i>A</i>	16,20	17,49	15,28	17,79	18,93	17,18	14,48	16,38	12,69
	<i>B</i>	104,2	106,2	105,5	99,0	99,0	100,5	103,1	107,1	104,0
a) działalność rynkowa (G+H+I+J+K+O)	<i>A</i>	14,87	16,38	13,27	16,19	16,66	15,61	14,45	16,29	12,60
	<i>B</i>	95,6	99,5	91,6	90,1	87,1	91,3	102,8	106,5	103,3

TABL. 3. PRZECIĘTNE GODZINOWE WYNAGRODZENIA BRUTTO PRACOWNIKÓW ZATRUDNIONYCH WEDŁUG SEKTORÓW WŁASNOŚCI, PŁCI ORAZ POZIOMU WYKSZTAŁCENIA, WIEKU, STAŻU PRACY, WIELKOŚCI ZAKŁADÓW, SEKCJI PKD, SEKTORÓW EKONOMICZNYCH, PRZEDZIAŁÓW WYNAGRODZEŃ (KROTNOŚĆ PRZECIĘTNEGO WYNAGRODZENIA DLA GOSPODARKI NARODOWEJ) I WOJEWÓDZTW ZA PAŹDZIERNIK 2006 ROKU (cd.)

WYSZCZEGÓLNIENIE			Ogółem			Sektor publiczny			Sektor prywatny		
			ogółem	mężczy- żni	kobiety	ogółem	mężczy- żni	kobiety	ogółem	mężczy- żni	kobiety
<i>A</i> - w złotych <i>B</i> - OGÓŁEM = 100,0											
<u>Sektorów ekonomicznych (dok.):</u>											
<i>b)</i> działalność nierynkowa (L+M+N)	<i>A</i>		18,15	20,66	17,25	18,41	20,77	17,55	14,97	19,27	13,58
	<i>B</i>		116,7	125,4	119,1	102,4	108,6	102,7	106,5	125,9	111,3
<u>Jednostki sfery budżetowej</u>	<i>A</i>		18,85	19,28	18,67	18,85	19,28	18,67	x	x	x
	<i>B</i>		121,2	117,1	128,9	104,9	100,8	109,2	x	x	x
<i>Przedziałów wynagrodzeń ustalonych na podstawie krotności przeciętnego wynagrodzenia brutto (PW=2654,13 zł) dla gospodarki narodowej w październiku 2006 roku:</i>											
Do 899,10 złotych	Do 899,10 zł	<i>A</i>	5,14	5,14	5,15	5,47	5,44	5,48	5,14	5,14	5,14
		<i>B</i>	33,1	31,2	35,6	30,4	28,5	32,1	36,6	33,6	42,1
899,11 - 1327,07	899,11 zł - 50% PW	<i>A</i>	6,26	6,14	6,35	7,30	7,30	7,30	6,08	6,04	6,11
		<i>B</i>	40,3	37,3	43,9	40,6	38,2	42,7	43,3	39,5	50,1
1327,08 - 1778,27	50- 67% PW	<i>A</i>	9,05	8,94	9,14	9,66	9,53	9,73	8,69	8,72	8,66
		<i>B</i>	58,2	54,3	63,1	53,8	49,8	56,9	61,9	57,0	71,0
1778,28 - 1990,60	67- 75% PW	<i>A</i>	10,98	10,73	11,26	11,63	11,29	11,87	10,50	10,45	10,56
		<i>B</i>	70,6	65,1	77,8	64,7	59,0	69,5	74,7	68,3	86,6
1990,61 - 2654,13	75-100% PW	<i>A</i>	13,77	13,15	14,49	14,94	14,04	15,54	12,77	12,69	12,91
		<i>B</i>	88,6	79,8	100,1	83,1	73,4	90,9	90,9	82,9	105,8
2654,14 - 3317,66	100-125% PW	<i>A</i>	18,01	16,82	19,52	19,72	17,87	21,05	16,39	16,21	16,77
		<i>B</i>	115,8	102,1	134,8	109,7	93,5	123,2	116,7	105,9	137,5
3317,67 - 3981,20	125-150% PW	<i>A</i>	21,53	20,41	23,18	23,00	21,30	24,59	19,97	19,76	20,48
		<i>B</i>	138,5	123,9	160,1	128,0	111,4	143,9	142,1	129,2	167,9
3981,21 - 4644,73	150-175% PW	<i>A</i>	24,48	23,74	25,82	25,36	24,18	26,98	23,61	23,38	24,16
		<i>B</i>	157,4	144,1	178,3	141,1	126,5	157,9	168,0	152,8	198,0
4644,74 - 5308,26	175-200% PW	<i>A</i>	27,77	27,21	28,84	28,03	27,17	29,41	27,50	27,25	28,09
		<i>B</i>	178,6	165,2	199,2	156,0	142,1	172,1	195,7	178,1	230,2
5308,27 - 5971,79	200-225% PW	<i>A</i>	31,15	30,75	31,92	31,18	30,61	32,21	31,12	30,89	31,60
		<i>B</i>	200,3	186,7	220,4	173,5	160,1	188,5	221,5	201,9	259,0
5971,80 - 6635,33	225-250% PW	<i>A</i>	34,69	34,37	35,34	34,33	33,83	35,23	34,97	34,76	35,45
		<i>B</i>	223,1	208,7	244,1	191,0	176,9	206,1	248,9	227,2	290,6
6635,34 - 7298,86	250-275% PW	<i>A</i>	38,38	38,07	39,02	37,82	37,40	38,55	38,87	38,60	39,51
		<i>B</i>	246,8	231,1	269,5	210,5	195,6	225,6	276,7	252,3	323,9
7298,87 - 7962,39	275-300% PW	<i>A</i>	42,18	41,90	42,73	41,79	41,46	42,35	42,49	42,22	43,11
		<i>B</i>	271,3	254,4	295,1	232,6	216,8	247,8	302,4	275,9	353,4
7962,40 - 10 000,00	300% PW - - 10000,00 zł	<i>A</i>	49,24	49,29	49,12	47,98	48,21	47,53	50,10	49,97	50,45
		<i>B</i>	316,7	299,3	339,2	267,0	252,1	278,1	356,6	326,6	413,5
Od 10 000,01 złotych	Od 10000,01 zł	<i>A</i>	91,31	93,36	84,30	73,88	74,80	71,02	97,84	100,12	89,75
		<i>B</i>	587,2	566,8	582,2	411,1	391,2	415,6	696,4	654,4	735,7

TABL. 3. PRZECIĘTNE GODZINOWE WYNAGRODZENIA BRUTTO PRACOWNIKÓW ZATRUDNIONYCH WEDŁUG SEKTORÓW WŁASNOŚCI, PŁCI ORAZ POZIOMU WYKSZTAŁCENIA, WIEKU, STAŻU PRACY, WIELKOŚCI ZAKŁADÓW, SEKCJI PKD, SEKTORÓW EKONOMICZNYCH, PRZEDZIAŁÓW WYNAGRODZEŃ (KROTNOŚĆ PRZECIĘTNEGO WYNAGRODZENIA DLA GOSPODARKI NARODOWEJ) I WOJEWÓDZTW ZA PAŹDZIERNIK 2006 ROKU (cd.)

WYSZCZEGÓLNIENIE		Ogółem			Sektor publiczny			Sektor prywatny		
		ogółem	mężczy- źni	kobiety	ogółem	mężczy- źni	kobiety	ogółem	mężczy- źni	kobiety
<i>A</i> - w złotych <i>B</i> - OGÓŁEM = 100,0										
<i>Województw:</i>										
02 Dolnośląskie	<i>A</i>	14,86	16,32	13,27	17,10	18,57	16,17	13,84	15,64	11,32
	<i>B</i>	95,6	99,1	91,6	95,2	97,1	94,6	98,5	102,2	92,8
04 Kujawsko-Pomorskie	<i>A</i>	14,16	14,62	13,55	16,89	17,38	16,56	12,77	13,77	10,91
	<i>B</i>	91,1	88,8	93,6	94,0	90,9	96,9	90,9	90,0	89,4
06 Lubelskie	<i>A</i>	14,16	14,43	13,88	17,18	17,84	16,67	11,10	11,86	10,02
	<i>B</i>	91,1	87,6	95,9	95,6	93,3	97,5	79,0	77,5	82,1
08 Lubuskie	<i>A</i>	13,41	13,92	12,83	17,13	17,85	16,59	11,46	12,43	10,03
	<i>B</i>	86,2	84,5	88,6	95,3	93,4	97,1	81,6	81,2	82,2
10 Łódzkie	<i>A</i>	13,73	14,17	13,25	16,58	17,46	15,97	12,00	12,80	10,83
	<i>B</i>	88,3	86,0	91,5	92,3	91,3	93,4	85,4	83,7	88,8
12 Małopolskie	<i>A</i>	14,54	15,82	13,21	17,29	18,50	16,45	13,04	14,76	10,81
	<i>B</i>	93,5	96,1	91,2	96,2	96,8	96,3	92,8	96,5	88,6
14 Mazowieckie	<i>A</i>	20,11	21,81	18,34	21,01	22,61	19,91	19,59	21,48	17,11
	<i>B</i>	129,3	132,4	126,7	116,9	118,3	116,5	139,4	140,4	140,2
16 Opolskie	<i>A</i>	14,62	15,53	13,64	17,33	18,61	16,42	12,52	13,87	10,50
	<i>B</i>	94,0	94,3	94,2	96,4	97,3	96,1	89,1	90,7	86,1
18 Podkarpackie	<i>A</i>	13,47	13,49	13,44	16,80	17,04	16,61	11,23	11,88	10,00
	<i>B</i>	86,6	81,9	92,8	93,5	89,1	97,2	79,9	77,6	82,0
20 Podlaskie	<i>A</i>	13,52	13,53	13,52	16,15	16,16	16,15	11,62	12,20	10,65
	<i>B</i>	86,9	82,1	93,4	89,9	84,5	94,5	82,7	79,7	87,3
22 Pomorskie	<i>A</i>	15,85	16,53	15,03	18,48	19,36	17,88	14,41	15,51	12,61
	<i>B</i>	101,9	100,4	103,8	102,8	101,3	104,6	102,6	101,4	103,4
24 Śląskie	<i>A</i>	16,00	17,43	13,99	18,52	20,55	16,33	14,05	15,46	11,65
	<i>B</i>	102,9	105,8	96,6	103,1	107,5	95,6	100,0	101,0	95,5
26 Świętokrzyskie	<i>A</i>	14,64	14,82	14,43	16,48	16,45	16,51	12,95	13,71	11,65
	<i>B</i>	94,1	90,0	99,7	91,7	86,0	96,6	92,2	89,6	95,5
28 Warmińsko-Mazurskie	<i>A</i>	13,61	13,77	13,44	16,27	16,76	15,98	11,48	12,30	10,25
	<i>B</i>	87,5	83,6	92,8	90,5	87,7	93,5	81,7	80,4	84,0
30 Wielkopolskie	<i>A</i>	14,74	15,49	13,85	17,74	18,22	17,37	13,40	14,60	11,66
	<i>B</i>	94,8	94,0	95,6	98,7	95,3	101,6	95,4	95,4	95,6
32 Zachodniopomorskie	<i>A</i>	15,01	15,67	14,27	17,74	19,05	16,74	12,57	13,54	11,04
	<i>B</i>	96,5	95,1	98,5	98,7	99,6	98,0	89,5	88,5	90,5

WYSZCZEGÓLNIENIE		Ogółem			Sektor publiczny			Sektor prywatny			
		<i>ogółem</i>	<i>mężczy- źni</i>	<i>kobiety</i>	<i>ogółem</i>	<i>mężczy- źni</i>	<i>kobiety</i>	<i>ogółem</i>	<i>mężczy- źni</i>	<i>kobiety</i>	
<i>A - w tysiącach osób</i>											
<i>B - w odsetkach</i>											
0	<i><u>OGÓŁEM</u></i>	<i>A</i>	7165,9	3713,6	3452,3	2924,6	1189,4	1735,2	4241,3	2524,2	1717,1
		<i>B</i>	100,0	100,0	100,0	100,0	100,0	100,0	100,0	100,0	100,0

1. PRZEDSTAWICIELE WŁADZ PUBLICZNYCH, WYŻSI URZĘDNICY I KIEROWNICY

1	<u>RAZEM</u>	A	483,2	288,0	195,2	162,3	79,1	83,2	320,9	208,9	112,0
		B	6,7	7,8	5,7	5,5	6,6	4,8	7,6	8,3	6,5
w tym:											
12	KIEROWNICY DUŻYCH I ŚREDNICH ORGANIZACJI	A	471,5	280,0	191,5	152,7	72,5	80,2	318,8	207,5	111,3
		B	6,6	7,6	5,6	5,2	6,1	4,6	7,6	8,3	6,5
121	Dyrektorzy generalni, wykonawczy, prezesi i ich zastępcy	A	143,5	96,5	47,0	54,6	27,8	26,8	88,9	68,7	20,2
		B	2,0	2,6	1,4	1,9	2,3	1,5	2,1	2,7	1,2
122	Kierownicy wewnętrznych jednostek organizacyjnych działalności podstawowej	A	126,2	72,1	54,1	29,8	14,5	15,3	96,4	57,6	38,8
		B	1,8	1,9	1,6	1,0	1,2	0,9	2,3	2,3	2,3
123	Kierownicy pozostałych wewnętrznych jednostek organizacyjnych	A	202,0	111,4	90,6	68,4	30,2	38,2	133,6	81,2	52,4
		B	2,8	3,1	2,6	2,3	2,6	2,2	3,2	3,3	3,0
13	KIEROWNICY MAŁYCH PRZEDSIĘBIORSTW	A	2,0	1,2	0,8	0,3	0,1	0,2	1,7	1,1	0,6
		B	0,0	0,0	0,0	0,0	0,0	0,0	0,0	0,0	0,0

2. SPECJALIŚCI

2	<u>RAZEM</u>	A	1652,1	560,3	1091,8	1168,7	325,9	842,8	483,4	234,4	249,0
		B	23,1	15,1	31,7	40,1	27,4	48,6	11,4	9,3	14,5
21	SPECJALIŚCI NAUK FIZYCZNYCH, MATEMATYCZNYCH I TECHNICZNYCH	A	218,7	173,3	45,4	76,6	55,2	21,4	142,1	118,1	24,0
		B	3,1	4,7	1,3	2,6	4,6	1,2	3,4	4,7	1,4
211	Fizycy, chemicy i pokrewni	A	9,1	4,6	4,5	6,9	3,4	3,5	2,2	1,2	1,0
		B	0,1	0,1	0,1	0,2	0,3	0,2	0,1	0,0	0,1
212	Matematycy, statystycy i pokrewni	A	3,1	0,5	2,6	2,8	0,4	2,4	0,3	0,1	0,2
		B	0,0	0,0	0,1	0,1	0,0	0,1	0,0	0,0	0,0
213	Informatycy	A	66,0	54,8	11,2	17,0	13,6	3,4	49,0	41,2	7,8
		B	0,9	1,5	0,3	0,6	1,1	0,2	1,2	1,6	0,5
214	Inżynierowie i pokrewni	A	140,4	113,4	27,0	49,8	37,8	12,0	90,6	75,6	15,0
		B	2,1	3,1	0,8	1,7	3,2	0,7	2,1	3,1	0,8
22	SPECJALIŚCI NAUK PRZYRODNICZYCH I OCHRONY ZDROWIA	A	315,8	54,4	261,4	261,6	45,8	215,8	54,2	8,6	45,6
		B	4,4	1,5	7,6	9,0	3,8	12,4	1,3	0,3	2,7
221	Specjaliści nauk biologicznych	A	7,9	2,1	5,8	7,1	1,9	5,2	0,8	0,2	0,6
		B	0,1	0,1	0,2	0,2	0,2	0,3	0,0	0,0	0,0
222	Specjaliści nauk rolniczych i pokrewni	A	22,2	12,7	9,5	18,7	10,7	8,0	3,5	2,0	1,5
		B	0,3	0,3	0,3	0,6	0,9	0,5	0,1	0,1	0,1
223	Specjaliści ochrony zdrowia (z wyjątkiem pielęgniarek i położnych)	A	100,9	37,1	63,8	77,1	31,0	46,1	23,8	6,1	17,7
		B	1,4	1,0	1,8	2,7	2,5	2,7	0,6	0,2	1,0

TABL. 4. PRACOWNICY ZATRUDNIENI WEDŁUG SEKTORÓW WŁASNOŚCI, PŁCI ORAZ GRUP ZAWODÓW:
WIELKICH, DUŻYCH I ŚREDNICH ZA PAŹDZIERNIK 2006 ROKU (cd.)

WYSZCZEGÓLNIENIE	Ogółem			Sektor publiczny			Sektor prywatny		
	ogółem	mężczy- źni	kobiety	ogółem	mężczy- źni	kobiety	ogółem	mężczy- źni	kobiety

A - w tysiącach osób
B - w odsetkach

2. SPECJALIŚCI (dok.)

224	Pielęgniarki i położne	A	184,9	2,6	182,3	158,8	2,3	156,5	26,1	0,3	25,8
		B	2,6	0,1	5,3	5,5	0,2	8,9	0,6	0,0	1,6
23	SPECJALIŚCI SZKOLNICTWA	A	668,2	179,2	489,0	634,6	164,1	470,5	33,6	15,1	18,5
		B	9,3	4,8	14,2	21,8	13,9	27,2	0,8	0,6	1,1
231	Nauczyciele szkół wyższych	A	92,3	55,1	37,2	74,7	43,6	31,1	17,6	11,5	6,1
		B	1,3	1,5	1,1	2,6	3,7	1,8	0,4	0,5	0,3
232	Nauczyciele gimnazjów i szkół ponadgimnazjalnych	A	253,2	77,7	175,5	245,8	75,7	170,1	7,4	2,0	5,4
		B	3,5	2,0	5,1	8,5	6,5	9,8	0,2	0,1	0,3
233	Nauczyciele szkół podstawowych i przedszkoli	A	239,5	31,7	207,8	234,7	31,3	203,4	4,8	0,4	4,4
		B	3,3	0,9	6,0	8,0	2,6	11,8	0,1	0,0	0,3
234	Nauczyciele szkół specjalnych	A	25,3	4,4	20,9	24,1	4,1	20,0	1,2	0,3	0,9
		B	0,4	0,1	0,6	0,8	0,3	1,2	0,0	0,0	0,1
235	Pozostali specjaliści szkolnictwa i wychowawcy	A	57,9	10,3	47,6	55,4	9,5	45,9	2,5	0,8	1,7
		B	0,8	0,3	1,4	1,9	0,8	2,6	0,1	0,0	0,1
24	POZOSTALI SPECJALIŚCI	A	449,6	153,6	296,0	196,0	60,9	135,1	253,6	92,7	160,9
		B	6,3	4,1	8,6	6,7	5,1	7,8	5,9	3,7	9,3
w tym:											
241	Specjaliści do spraw ekonomicznych i zarządzania	A	333,4	110,2	223,2	98,1	26,2	71,9	235,3	84,0	151,3
		B	4,6	2,9	6,4	3,4	2,1	4,2	5,4	3,4	8,8
242	Prawnicy	A	33,4	14,0	19,4	27,0	11,0	16,0	6,4	3,0	3,4
		B	0,4	0,4	0,6	0,9	0,9	0,9	0,2	0,1	0,2
243	Archiwiści, bibliotekoznawcy i specjaliści informacji naukowej	A	11,3	2,3	9,0	10,7	2,1	8,6	0,6	0,2	0,4
		B	0,2	0,1	0,3	0,4	0,2	0,5	0,0	0,0	0,0
244	Specjaliści nauk społecznych i pokrewnych	A	18,2	3,8	14,4	15,8	3,1	12,7	2,4	0,7	1,7
		B	0,3	0,1	0,4	0,5	0,3	0,7	0,1	0,0	0,1
245	Specjaliści kultury i sztuki	A	19,5	10,3	9,2	10,6	5,6	5,0	8,9	4,7	4,2
		B	0,3	0,3	0,3	0,4	0,5	0,3	0,2	0,2	0,2
247	Specjaliści administracji publicznej	A	32,9	12,0	20,9	32,9	12,0	20,9	x	x	x
		B	0,5	0,3	0,6	1,1	1,0	1,2	x	x	x

3. TECHNICY I INNY ŚREDNI PERSONEL

3	RAZEM	A	934,1	374,6	559,5	448,9	145,3	303,6	485,2	229,3	255,9
		B	13,0	10,1	16,2	15,3	12,2	17,5	11,4	9,1	14,9
31	ŚREDNI PERSONEL TECHNICZNY	A	264,1	193,4	70,7	96,4	69,9	26,5	167,7	123,5	44,2
		B	3,7	5,2	2,0	3,3	5,9	1,5	4,0	4,9	2,6
311	Technicy	A	183,0	136,7	46,3	70,5	50,2	20,3	112,5	86,5	26,0
		B	2,5	3,6	1,4	2,4	4,2	1,2	2,7	3,4	1,5
312	Techniczny personel obsługi komputerów i pokrewni	A	18,0	13,2	4,8	5,7	4,2	1,5	12,3	9,0	3,3
		B	0,3	0,4	0,1	0,2	0,4	0,1	0,3	0,4	0,2

TABL. 4. PRACOWNICY ZATRUDNIENI WEDŁUG SEKTORÓW WŁASNOŚCI, PŁCI ORAZ GRUP ZAWODÓW:
WIELKICH, DUŻYCH I ŚREDNICH ZA PAŹDZIERNIK 2006 ROKU (cd.)

WYSZCZEGÓLNIENIE A - w tysiącach osób B - w odsetkach	Ogółem			Sektor publiczny			Sektor prywatny		
	ogółem	mężczy- źni	kobiety	ogółem	mężczy- źni	kobiety	ogółem	mężczy- źni	kobiety

3. TECHNICY I INNY ŚREDNI PERSONEL (dok.)

313	Operatorzy sprzętu optycznego i elektronicznego	A	3,5	2,7	0,8	2,7	2,2	0,5	0,8	0,5	0,3
		B	0,0	0,1	0,0	0,1	0,2	0,0	0,0	0,0	0,0
314	Pracownicy transportu morskiego, żeglugi śródlądowej i lotnictwa	A	5,2	4,8	0,4	2,9	2,6	0,3	2,3	2,2	0,1
		B	0,1	0,1	0,0	0,1	0,2	0,0	0,1	0,1	0,0
315	Inspektorzy bezpieczeństwa i jakości	A	54,5	36,1	18,4	14,5	10,7	3,8	40,0	25,4	14,6
		B	0,8	1,0	0,5	0,5	0,9	0,2	0,9	1,0	0,9
32	ŚREDNI PERSONEL W ZAKRESIE NAUK BIOLOGICZNYCH I OCHRONY ZDROWIA	A	89,1	25,8	63,3	64,2	21,4	42,8	24,9	4,4	20,5
		B	1,2	0,7	1,8	2,2	1,8	2,5	0,6	0,2	1,2
321	Technicy nauk biologicznych i rolniczych	A	35,1	15,0	20,1	28,0	12,5	15,5	7,1	2,5	4,6
		B	0,5	0,4	0,6	1,0	1,0	0,9	0,2	0,1	0,3
322	Średni personel ochrony zdrowia	A	54,2	11,0	43,2	36,3	9,0	27,3	17,9	2,0	15,9
		B	0,7	0,3	1,2	1,2	0,8	1,6	0,4	0,1	0,9
33	NAUCZYCIELE PRAKTYCZNEJ NAUKI ZAWODU I INSTRUKTORZY	A	8,7	5,6	3,1	8,2	5,3	2,9	0,5	0,3	0,2
		B	0,1	0,2	0,1	0,3	0,4	0,2	0,0	0,0	0,0
34	PRACOWNICY POZOSTAŁYCH SPECJALNOŚCI	A	572,0	149,6	422,4	280,1	48,6	231,5	291,9	101,0	190,9
		B	8,0	4,0	12,3	9,5	4,1	13,3	6,8	4,0	11,1
341	Pracownicy do spraw finansowych i handlowych	A	160,7	86,4	74,3	19,7	6,4	13,3	141,0	80,0	61,0
		B	2,2	2,2	2,2	0,7	0,5	0,8	3,2	3,2	3,6
342	Agenci biur pomagających w prowadzeniu działalności gospodarczej i pośrednicy handlowi	A	17,8	6,8	11,0	5,2	1,0	4,2	12,6	5,8	6,8
		B	0,2	0,2	0,3	0,2	0,1	0,2	0,3	0,2	0,4
343	Średni personel biurowy	A	270,8	28,8	242,0	139,4	15,4	124,0	131,4	13,4	118,0
		B	3,9	0,8	7,1	4,7	1,3	7,2	3,1	0,5	6,8
344	Urzednicy do spraw podatków, cel i pokrewni	A	69,9	19,1	50,8	69,9	19,1	50,8	0,0	0,0	-
		B	1,0	0,5	1,5	2,3	1,7	2,9	0,0	0,0	-
346	Pracownicy pomocy społecznej i pracy socjalnej	A	28,2	2,7	25,5	25,6	2,4	23,2	2,6	0,3	2,3
		B	0,4	0,1	0,7	0,9	0,2	1,3	0,1	0,0	0,1
347	Pracownicy działalności artystycznej, rozrywki i sportu	A	9,3	4,1	5,2	6,2	2,7	3,5	3,1	1,4	1,7
		B	0,1	0,1	0,1	0,2	0,2	0,2	0,1	0,1	0,1
348	Pracownicy archiwów, bibliotek i informacji naukowej	A	15,6	1,9	13,7	14,3	1,7	12,6	1,3	0,2	1,1
		B	0,2	0,1	0,4	0,5	0,1	0,7	0,0	0,0	0,1

4. PRACOWNICY BIUROWI

4	<u>RAZEM</u>	A	679,9	230,8	449,1	274,6	68,1	206,5	405,3	162,7	242,6
		B	9,5	6,2	13,0	9,4	5,7	11,9	9,6	6,4	14,1

TABL. 4. PRACOWNICY ZATRUDNIENI WEDŁUG SEKTORÓW WŁASNOŚCI, PŁCI ORAZ GRUP ZAWODÓW:
WIELKICH, DUŻYCH I ŚREDNICH ZA PAŹDZIERNIK 2006 ROKU (cd.)

WYSZCZEGÓLNIENIE	Ogółem			Sektor publiczny			Sektor prywatny		
	ogółem	mężczy- źni	kobiety	ogółem	mężczy- źni	kobiety	ogółem	mężczy- źni	kobiety

A - w tysiącach osób
B - w odsetkach

4. PRACOWNICY BIUROWI (dok.)

41	PRACOWNICY OBSŁUGI BIUROWEJ	A	516,0	209,9	306,1	209,8	59,0	150,8	306,2	150,9	155,3
		B	7,2	5,6	8,9	7,2	4,9	8,7	7,3	5,9	9,0
411	Sekretarki i operatorzy maszyn biurowych	A	48,3	3,3	45,0	20,9	0,7	20,2	27,4	2,6	24,8
		B	0,7	0,1	1,3	0,7	0,1	1,2	0,6	0,1	1,4
412	Pracownicy do spraw finansowo- statystycznych	A	41,6	5,0	36,6	19,2	2,0	17,2	22,4	3,0	19,4
		B	0,6	0,1	1,1	0,7	0,2	1,0	0,5	0,1	1,1
413	Pracownicy do spraw ewidencji materiałowej, transportu i produkcji	A	179,6	134,8	44,8	26,6	13,2	13,4	153,0	121,6	31,4
		B	2,5	3,6	1,3	0,9	1,1	0,8	3,7	4,8	1,8
414	Pracownicy poczty i pokrewni	A	33,7	22,8	10,9	31,5	22,0	9,5	2,2	0,8	1,4
		B	0,5	0,6	0,3	1,1	1,7	0,5	0,1	0,0	0,1
419	Pracownicy obsługi biurowej gdzie indziej niesklasyfikowani	A	212,7	43,9	168,8	111,5	21,0	90,5	101,2	22,9	78,3
		B	2,9	1,2	4,9	3,8	1,8	5,2	2,4	0,9	4,6
42	PRACOWNICY OBROTU PIENIĘŻNEGO I OBSŁUGI KLIENTÓW	A	164,0	21,0	143,0	64,9	9,2	55,7	99,1	11,8	87,3
		B	2,3	0,6	4,1	2,2	0,8	3,2	2,3	0,5	5,1
421	Pracownicy obrotu pieniężnego	A	130,5	15,8	114,7	52,7	8,2	44,5	77,8	7,6	70,2
		B	1,8	0,5	3,3	1,8	0,7	2,6	1,8	0,3	4,1
422	Informatorzy, pracownicy biur podróży, repcjonści i telefoniści	A	33,3	5,1	28,2	12,0	0,9	11,1	21,3	4,2	17,1
		B	0,5	0,1	0,8	0,4	0,1	0,6	0,5	0,2	1,0

5. PRACOWNICY USŁUG OSOBISTYCH I SPRZEDAWCY

5	<u>RAZEM</u>	A	613,6	218,3	395,3	88,8	31,5	57,3	524,8	186,8	338,0
		B	8,6	5,9	11,4	3,0	2,7	3,3	12,4	7,4	19,8
51	PRACOWNICY USŁUG OSOBISTYCH I OCHRONY	A	231,0	126,5	104,5	87,1	31,1	56,0	143,9	95,4	48,5
		B	3,2	3,4	3,0	2,9	2,7	3,2	3,4	3,8	2,8
511	Stewardzi, konduktorzy i przewodnicy	A	7,7	5,4	2,3	5,7	3,9	1,8	2,0	1,5	0,5
		B	0,1	0,1	0,1	0,2	0,3	0,1	0,0	0,1	0,0
512	Pracownicy usług domowych i gastronomicznych	A	87,3	19,1	68,2	36,6	2,5	34,1	50,7	16,6	34,1
		B	1,2	0,5	2,0	1,2	0,2	1,9	1,2	0,7	2,0
513	Pracownicy opieki osobistej i pokrewni	A	28,0	5,6	22,4	23,7	5,1	18,6	4,3	0,5	3,8
		B	0,4	0,2	0,6	0,8	0,5	1,1	0,1	0,0	0,2
514	Pozostali pracownicy usług osobistych	A	4,9	1,2	3,7	0,9	0,5	0,4	4,0	0,7	3,3
		B	0,1	0,0	0,1	0,0	0,0	0,0	0,1	0,0	0,2
515	Pracownicy usług ochrony	A	103,2	95,3	7,9	20,3	19,2	1,1	82,9	76,1	6,8
		B	1,4	2,6	0,2	0,7	1,7	0,1	2,0	3,0	0,4
52	MODELKI, SPRZEDAWCY I DEMONSTRATORZY	A	382,5	91,8	290,7	1,6	0,4	1,2	380,9	91,4	289,5
		B	5,4	2,5	8,4	0,1	0,0	0,1	9,0	3,6	17,0
521	Modelki, modele i pokrewni	A	2,3	0,3	2,0	0,0	0,0	-	2,3	0,3	2,0
		B	0,0	0,0	0,1	0,0	0,0	-	0,1	0,0	0,2
522	Sprzedawcy i demonstratorzy	A	380,1	91,4	288,7	1,6	0,4	1,2	378,5	91,0	287,5
		B	5,4	2,5	8,3	0,1	0,0	0,1	8,9	3,6	16,8

TABL. 4. PRACOWNICY ZATRUDNIENI WEDŁUG SEKTORÓW WŁASNOŚCI, PŁCI ORAZ GRUP ZAWODÓW:
WIELKICH, DUŻYCH I ŚREDNICH ZA PAŹDZIERNIK 2006 ROKU (cd.)

WYSZCZEGÓLNIENIE A - w tysiącach osób B - w odsetkach	Ogółem			Sektor publiczny			Sektor prywatny		
	ogółem	mężczy- źni	kobiety	ogółem	mężczy- źni	kobiety	ogółem	mężczy- źni	kobiety

6. ROLNICY, OGRODNICY, LEŚNICY I RYBACY

6	<u>RAZEM</u>	A	16,1	12,1	4,0	6,6	4,6	2,0	9,5	7,5	2,0
		B	0,2	0,3	0,1	0,2	0,4	0,1	0,2	0,3	0,1
61	ROLNICY	A	7,5	5,8	1,7	2,9	2,1	0,8	4,6	3,7	0,9
		B	0,0	0,1	0,0	0,0	0,2	0,0	0,0	0,1	0,0
611	Rolnicy produkcji roślinnej	A	1,7	0,9	0,8	0,6	0,2	0,4	1,1	0,7	0,4
		B	0,0	0,0	0,0	0,0	0,0	0,0	0,0	0,0	0,0
612	Hodowcy zwierząt i pokrewni	A	4,8	4,1	0,7	2,1	1,8	0,3	2,7	2,3	0,4
		B	0,0	0,1	0,0	0,0	0,2	0,0	0,0	0,1	0,0
613	Rolnicy produkcji roślinnej i zwierzęcej	A	1,2	1,0	0,2	0,3	0,2	0,1	0,9	0,8	0,1
		B	0,0	0,0	0,0	0,0	0,0	0,0	0,0	0,0	0,0
62	OGRODNICY	A	4,3	2,2	2,1	1,7	0,7	1,0	2,6	1,5	1,1
		B	0,1	0,1	0,1	0,1	0,1	0,1	0,1	0,1	0,1
63	LEŚNICY I RYBACY	A	4,3	4,1	0,2	2,0	1,8	0,2	2,3	2,3	0,0
		B	0,1	0,1	0,0	0,1	0,1	0,0	0,1	0,1	0,0
w tym:											
631	Robotnicy leśni i pokrewni	A	3,7	3,5	0,2	1,7	1,5	0,2	2,0	2,0	0,0
		B	0,1	0,1	0,0	0,1	0,1	0,0	0,0	0,1	0,0
632	Rybacy śródlądowi	A	0,6	0,6	0,0	0,3	0,3	0,0	0,3	0,3	0,0
		B	0,0	0,0	0,0	0,0	0,0	0,0	0,0	0,0	0,0

7. ROBOTNICY PRZEMYSŁOWI I RZEMIEŚLNICY

7	<u>RAZEM</u>	A	1200,4	978,7	221,7	252,0	241,4	10,6	948,4	737,3	211,1
		B	16,8	26,4	6,4	8,6	20,3	0,6	22,3	29,2	12,3
71	GÓRNICY I ROBOTNICY BUDOWLANI	A	256,3	252,6	3,7	88,6	88,0	0,6	167,7	164,6	3,1
		B	3,6	6,8	0,1	3,0	7,4	0,0	4,0	6,5	0,2
711	Górnicy i robotnicy obróbki kamienia	A	49,8	49,8	0,0	38,0	38,0	0,0	11,8	11,8	-
		B	0,7	1,3	0,0	1,3	3,2	0,0	0,3	0,5	-
712	Robotnicy budowlani robót stanu surowego i pokrewni	A	99,7	98,4	1,3	20,5	20,2	0,3	79,2	78,2	1,0
		B	1,4	2,7	0,0	0,7	1,7	0,0	1,9	3,1	0,0
713	Robotnicy budowlani robót wykończeniowych i pokrewni	A	76,1	74,9	1,2	26,1	25,9	0,2	50,0	49,0	1,0
		B	1,1	2,0	0,0	0,9	2,2	0,0	1,2	1,9	0,1
714	Malarze, pracownicy czyszczący konstrukcje budowlane i pokrewni	A	30,6	29,5	1,1	3,9	3,8	0,1	26,7	25,7	1,0
		B	0,4	0,8	0,0	0,1	0,3	0,0	0,6	1,0	0,1
72	ROBOTNICY OBRÓBK I METALI I MECHANICY MASZYN I URZĄDZEŃ	A	540,0	526,6	13,4	151,1	147,4	3,7	388,9	379,2	9,7
		B	7,5	14,3	0,4	5,2	12,4	0,2	9,1	15,0	0,6

TABL. 4. PRACOWNICY ZATRUDNIENI WEDŁUG SEKTORÓW WŁASNOŚCI, PŁCI ORAZ GRUP ZAWODÓW:
WIELKICH, DUŻYCH I ŚREDNICH ZA PAŹDZIERNIK 2006 ROKU (cd.)

WYSZCZEGÓLNIENIE A - w tysiącach osób B - w odsetkach	Ogółem			Sektor publiczny			Sektor prywatny		
	ogółem	mężczy- źni	kobiety	ogółem	mężczy- źni	kobiety	ogółem	mężczy- źni	kobiety

7. ROBOTNICY PRZEMYSŁOWI I RZEMIEŚLNICY (dok.)

721	Formierze odlewniczy, spawacze, blacharze, monterzy konstrukcji metalowych i pokrewni	A	91,9	90,2	1,7	14,6	14,3	0,3	77,3	75,9	1,4
		B	1,3	2,4	0,0	0,5	1,2	0,0	1,8	3,0	0,1
722	Kowale, ślusarze i pokrewni	A	196,1	191,3	4,8	39,2	37,7	1,5	156,9	153,6	3,3
		B	2,7	5,3	0,2	1,3	3,2	0,1	3,6	6,1	0,3
723	Mechanicy maszyn i urządzeń	A	109,7	108,5	1,2	37,4	36,8	0,6	72,3	71,7	0,6
		B	1,5	2,9	0,0	1,3	3,1	0,0	1,7	2,8	0,0
724	Elektrycy	A	125,9	122,2	3,7	55,7	54,6	1,1	70,2	67,6	2,6
		B	1,8	3,3	0,1	2,0	4,6	0,1	1,7	2,7	0,1
725	Monterzy elektronicy i pokrewni	A	16,5	14,4	2,1	4,3	4,0	0,3	12,2	10,4	1,8
		B	0,2	0,4	0,1	0,1	0,3	0,0	0,3	0,4	0,1
73	ROBOTNICZY ZAWODÓW PRECYZYJNYCH, CERAMICY, WYTWÓRCY WYROBÓW GALANTERYJNYCH, ROBOTNICZY POLIGRAFICZNI I POKREwni	A	40,8	23,0	17,8	3,0	1,5	1,5	37,8	21,5	16,3
		B	0,6	0,6	0,5	0,1	0,1	0,1	0,9	0,9	0,9
731	Robotnicy produkcji wyrobów precyzyjnych z metalu i materiałów pokrewnych	A	5,6	4,5	1,1	0,6	0,5	0,1	5,0	4,0	1,0
		B	0,1	0,1	0,0	0,0	0,0	0,0	0,1	0,2	0,1
732	Ceramicy, szklarze i pokrewni	A	21,9	12,8	9,1	1,4	0,6	0,8	20,5	12,2	8,3
		B	0,3	0,4	0,2	0,0	0,0	0,0	0,5	0,5	0,4
733	Wytwórcy wyrobów galanteryjnych, pamiątkarskich i pokrewni	A	2,4	0,2	2,2	-	-	-	2,4	0,2	2,2
		B	0,0	0,0	0,1	-	-	-	0,1	0,0	0,1
734	Robotnicy poligraficzni i pokrewni	A	10,9	5,6	5,3	1,0	0,5	0,5	9,9	5,1	4,8
		B	0,2	0,1	0,2	0,0	0,0	0,0	0,2	0,2	0,3
74	POZOSTALI ROBOTNICZY PRZEMYSŁOWI I RZEMIEŚLNICY	A	363,4	176,4	187,0	9,4	4,5	4,9	354,0	171,9	182,1
		B	5,1	4,7	5,4	0,3	0,4	0,3	8,3	6,8	10,6
741	Robotnicy w przetwórstwie spożywczym	A	124,0	72,1	51,9	0,9	0,4	0,5	123,1	71,7	51,4
		B	1,7	1,9	1,5	0,0	0,0	0,0	2,9	2,8	3,0
742	Robotnicy obróbki drewna, stolarze meblowi i pokrewni	A	91,5	78,5	13,0	3,8	3,4	0,4	87,7	75,1	12,6
		B	1,3	2,1	0,4	0,2	0,4	0,0	2,1	3,0	0,7
743	Robotnicy produkcji wyrobów włókienniczych, odzieży i pokrewni	A	136,9	21,1	115,8	4,3	0,5	3,8	132,6	20,6	112,0
		B	1,9	0,6	3,3	0,1	0,0	0,3	3,1	0,8	6,5
744	Robotnicy obróbki skóry	A	10,9	4,7	6,2	0,4	0,3	0,1	10,5	4,4	6,1
		B	0,2	0,1	0,2	0,0	0,0	0,0	0,2	0,2	0,4

8. OPERATORZY I MONTERZY MASZYN I URZĄDZEŃ

8	RAZEM	A	883,4	744,5	138,9	218,4	196,9	21,5	665,0	547,6	117,4
		B	12,3	20,0	4,0	7,5	16,6	1,2	15,7	21,7	6,8
81	OPERATORZY MASZYN I URZĄDZEŃ WYDOBYWCZYCH I PRZETWÓRCZYCH	A	173,7	155,6	18,1	62,4	57,2	5,2	111,3	98,4	12,9
		B	2,4	4,2	0,5	2,1	4,8	0,3	2,6	3,9	0,8

TABL. 4. PRACOWNICY ZATRUDNIENI WEDŁUG SEKTORÓW WŁASNOŚCI, PŁCI ORAZ GRUP ZAWODÓW:
WIELKICH, DUŻYCH I ŚREDNICH ZA PAŹDZIERNIK 2006 ROKU (cd.)

WYSZCZEGÓLNIENIE A - w tysiącach osób B - w odsetkach	Ogółem			Sektor publiczny			Sektor prywatny		
	ogółem	mężczy- źni	kobiety	ogółem	mężczy- źni	kobiety	ogółem	mężczy- źni	kobiety

8. OPERATORZY I MONTERZY MASZYN I URZĄDZEŃ (cd.)

811	Operatorzy maszyn i urządzeń wydobywczych i pokrewni	A	25,1	22,7	2,4	15,6	13,3	2,3	9,5	9,4	0,1
		B	0,3	0,6	0,0	0,5	1,1	0,2	0,2	0,4	0,0
812	Operatorzy maszyn i urządzeń hutniczych i pokrewni	A	20,9	19,9	1,0	1,3	1,2	0,1	19,6	18,7	0,9
		B	0,3	0,5	0,0	0,0	0,1	0,0	0,5	0,7	0,1
813	Operatorzy urządzeń do produkcji wyrobów szklanych, ceramicznych i pokrewni	A	19,2	17,2	2,0	0,7	0,4	0,3	18,5	16,8	1,7
		B	0,3	0,5	0,1	0,0	0,0	0,0	0,4	0,7	0,1
814	Operatorzy maszyn i urządzeń do obróbki drewna i produkcji papieru	A	18,2	14,9	3,3	0,8	0,6	0,2	17,4	14,3	3,1
		B	0,3	0,4	0,1	0,0	0,0	0,0	0,4	0,6	0,2
815	Operatorzy urządzeń przemysłu chemicznego	A	25,4	22,6	2,8	9,1	8,4	0,7	16,3	14,2	2,1
		B	0,4	0,6	0,1	0,3	0,7	0,0	0,4	0,6	0,1
816	Operatorzy urządzeń energetycznych i pokrewni	A	56,6	54,5	2,1	34,9	33,3	1,6	21,7	21,2	0,5
		B	0,7	1,5	0,1	1,3	2,9	0,1	0,5	0,7	0,0
817	Operatorzy zautomatyzowanych linii produkcyjnych i robotów przemysłowych w przemyśle elektromaszynowym	A	8,2	3,8	4,4	0,0	0,0	-	8,2	3,8	4,4
		B	0,1	0,1	0,1	0,0	0,0	-	0,2	0,2	0,3
82	OPERATORZY I MONTERZY MASZYN	A	339,3	234,6	104,7	22,1	17,7	4,4	317,2	216,9	100,3
		B	4,7	6,3	3,0	0,8	1,5	0,3	7,5	8,6	5,8
821	Operatorzy maszyn do produkcji wyrobów z metali i minerałów	A	57,0	49,5	7,5	2,8	2,5	0,3	54,2	47,0	7,2
		B	0,8	1,3	0,2	0,1	0,2	0,1	1,3	1,8	0,4
822	Operatorzy maszyn i urządzeń do produkcji wyrobów chemicznych	A	15,5	10,0	5,5	1,8	1,0	0,8	13,7	9,0	4,7
		B	0,2	0,3	0,2	0,1	0,1	0,0	0,3	0,4	0,3
823	Operatorzy maszyn do produkcji wyrobów z gumy i tworzyw sztucznych	A	55,4	43,8	11,6	1,2	0,9	0,3	54,2	42,9	11,3
		B	0,8	1,2	0,3	0,0	0,1	0,0	1,3	1,7	0,7
824	Operatorzy maszyn do produkcji wyrobów z drewna	A	6,8	6,0	0,8	0,0	0,0	0,0	6,8	6,0	0,8
		B	0,1	0,2	0,0	0,0	0,0	0,0	0,2	0,2	0,0
825	Operatorzy maszyn poligraficznych i papierniczo-przetwórczych	A	27,4	23,2	4,2	1,7	1,2	0,5	25,7	22,0	3,7
		B	0,4	0,6	0,1	0,1	0,1	0,0	0,6	0,9	0,2
826	Operatorzy maszyn w przemyśle włókienniczym	A	24,4	11,2	13,2	1,6	0,3	1,3	22,8	10,9	11,9
		B	0,3	0,3	0,4	0,1	0,0	0,2	0,5	0,4	0,7
827	Operatorzy maszyn i urządzeń przemysłu spożywczego	A	35,5	23,0	12,5	1,4	1,0	0,4	34,1	22,0	12,1
		B	0,5	0,6	0,4	0,0	0,1	0,0	0,8	0,9	0,7
828	Monterzy	A	98,1	54,2	43,9	9,9	9,5	0,4	88,2	44,7	43,5
		B	1,3	1,4	1,2	0,4	0,8	0,0	2,1	1,8	2,5
829	Operatorzy maszyn gdzie indziej niesklasyfikowani	A	19,0	13,6	5,4	1,5	1,2	0,3	17,5	12,4	5,1
		B	0,3	0,4	0,2	0,0	0,1	0,0	0,4	0,5	0,3
83	KIEROWCY I OPERATORZY POJAZDÓW	A	370,6	354,4	16,2	134,0	122,1	11,9	236,6	232,3	4,3
		B	5,2	9,5	0,5	4,6	10,3	0,6	5,6	9,2	0,2
831	Maszyniści kolejowi, dyżurni ruchu i pokrewni	A	53,0	41,8	11,2	43,2	32,9	10,3	9,8	8,9	0,9
		B	0,7	1,1	0,4	1,5	2,8	0,5	0,2	0,4	0,1

TABL. 4. PRACOWNICY ZATRUDNIENI WEDŁUG SEKTORÓW WŁASNOŚCI, PŁCI ORAZ GRUP ZAWODÓW:
WIELKICH, DUŻYCH I ŚREDNICH ZA PAŹDZIERNIK 2006 ROKU (cd.)

WYSZCZEGÓLNIENIE	Ogółem			Sektor publiczny			Sektor prywatny		
	ogółem	mężczy- źni	kobiety	ogółem	mężczy- źni	kobiety	ogółem	mężczy- źni	kobiety

A - w tysiącach osób
B - w odsetkach

8. OPERATORZY I MONTERZY MASZYN I URZĄDZEŃ (dok.)

832	Kierowcy pojazdów	A	236,0	234,6	1,4	75,1	74,2	0,9	160,9	160,4	0,5
		B	3,4	6,3	0,0	2,6	6,2	0,1	3,9	6,3	0,0
833	Operatorzy pojazdów wolnobieżnych i pokrewni	A	80,3	76,7	3,6	15,0	14,3	0,7	65,3	62,4	2,9
		B	1,1	2,1	0,1	0,5	1,2	0,0	1,5	2,5	0,1
834	Marynarze i pokrewni	A	1,3	1,3	0,0	0,7	0,7	0,0	0,6	0,6	-
		B	0,0	0,0	0,0	0,0	0,1	0,0	0,0	0,0	-

9. PRACOWNICY PRZY PRACACH PROSTYCH

9	<u>RAZEM</u>	A	703,1	306,3	396,8	304,3	96,6	207,7	398,8	209,7	189,1
		B	9,8	8,2	11,5	10,4	8,1	12,0	9,4	8,3	11,0
91	PRACOWNICY PRZY PRACACH PROSTYCH W HANDLU I USŁUGACH	A	478,9	154,5	324,4	274,5	72,3	202,2	204,4	82,2	122,2
		B	6,6	4,1	9,4	9,4	6,1	11,6	4,8	3,3	7,1
w tym:											
913	Pomoce domowe, sprzątaczk i praczki	A	280,6	19,7	260,9	168,6	8,6	160,0	112,0	11,1	100,9
		B	3,8	0,5	7,5	5,8	0,7	9,1	2,6	0,4	5,9
914	Gospodarze budynków, zmywacze szyb i pokrewni	A	57,4	38,0	19,4	27,8	20,5	7,3	29,6	17,5	12,1
		B	0,8	1,0	0,6	0,9	1,7	0,4	0,7	0,7	0,7
915	Gońcy, багаżowi, portierzy i pokrewni	A	121,8	80,5	41,3	70,1	36,2	33,9	51,7	44,3	7,4
		B	1,7	2,2	1,2	2,4	3,1	2,0	1,2	1,8	0,4
916	Ładowacze nieczystości i pokrewni	A	19,3	16,3	3,0	8,1	7,0	1,1	11,2	9,3	1,9
		B	0,3	0,4	0,1	0,3	0,6	0,1	0,3	0,4	0,1
92	ROBOTNICZY POMOCNICZY W ROLNICTWIE, RYBOŁÓWSTWIE I POKREWNI	A	10,8	7,2	3,6	3,2	2,3	0,9	7,6	4,9	2,7
		B	0,2	0,2	0,1	0,1	0,2	0,1	0,2	0,2	0,2
93	ROBOTNICZY POMOCNICZY W GÓRNICTWIE, PRZEMYSŁE, BUDOWNICTWIE I TRANSPORCIE	A	213,4	144,6	68,8	26,5	21,9	4,6	186,9	122,7	64,2
		B	3,0	3,9	2,0	0,9	1,8	0,3	4,4	4,8	3,7
931	Robotnicy pomocniczy w górnictwie i budownictwie	A	56,4	55,4	1,0	12,5	12,0	0,5	43,9	43,4	0,5
		B	0,8	1,5	0,0	0,4	0,9	0,0	1,0	1,7	0,0
932	Robotnicy przy pracach prostych w przemysłe	A	117,2	55,0	62,2	8,5	5,7	2,8	108,7	49,3	59,4
		B	1,6	1,5	1,8	0,3	0,5	0,2	2,6	1,9	3,4
933	Robotnicy pomocniczy transportu i tragarze	A	39,7	34,1	5,6	5,4	4,2	1,2	34,3	29,9	4,4
		B	0,6	0,9	0,2	0,2	0,4	0,1	0,8	1,2	0,3

TABL. 5. PRZECIĘTNE WYNAGRODZENIA BRUTTO PRACOWNIKÓW ZATRUDNIONYCH WEDŁUG SEKTORÓW WŁASNOŚCI, PŁCI ORAZ GRUP ZAWODÓW: WIELKICH, DUŻYCH I ŚREDNICH ZA PAŹDZIERNIK 2006 ROKU

WYSZCZEGÓLNIENIE		Ogółem			Sektor publiczny			Sektor prywatny			
		ogółem	mężczy- źni	kobiety	ogółem	mężczy- źni	kobiety	ogółem	mężczy- źni	kobiety	
A - w złotych											
B - OGÓŁEM = 100,0											
0	<u>OGÓŁEM</u>	A	2654,13	2903,68	2385,68	2869,62	3238,17	2616,98	2505,53	2746,07	2151,93
		B	100,0	100,0	100,0	100,0	100,0	100,0	100,0	100,0	100,0

1. PRZEDSTAWICIELE WŁADZ PUBLICZNYCH, WYŻSI URZĘDNICY I KIEROWNICY

1	<u>RAZEM</u>	A	5917,29	6747,37	4692,73	5440,10	6285,99	4636,49	6158,67	6922,01	4734,53
		B	222,9	232,4	196,7	189,6	194,1	177,2	245,8	252,1	220,0
w tym:											
12	KIEROWNICY DUŻYCH I ŚREDNICH ORGANIZACJI	A	5895,69	6728,60	4677,77	5319,15	6132,25	4583,78	6171,85	6937,02	4745,47
		B	222,1	231,7	196,1	185,4	189,4	175,2	246,3	252,6	220,5
121	Dyrektorzy generalni, wykonawczy, prezesi i ich zastępcy	A	8376,08	9542,93	5977,07	6195,14	7437,81	4903,78	9716,40	10395,78	7402,30
		B	315,6	328,6	250,5	215,9	229,7	187,4	387,8	378,6	344,0
122	Kierownicy wewnętrznych jednostek organizacyjnych działalności podstawowej	A	4056,19	4572,01	3368,04	4851,65	5549,51	4188,86	3810,63	4326,06	3045,04
		B	152,8	157,5	141,2	169,1	171,4	160,1	152,1	157,5	141,5
123	Kierownicy pozostałych wewnętrznych jednostek organizacyjnych	A	5283,16	5687,07	4785,96	4823,16	5209,60	4517,22	5518,54	5864,62	4981,75
		B	199,1	195,9	200,6	168,1	160,9	172,6	220,3	213,6	231,5
13	KIEROWNICY MAŁYCH PRZEDSIĘBIORSTW	A	4055,38	4662,43	3046,80	4405,61	4863,17	4106,89	3990,31	4640,34	2689,11
		B	152,8	160,6	127,7	153,5	150,2	156,9	159,3	169,0	125,0

2. SPECJALIŚCI

2	<u>RAZEM</u>	A	3316,84	3977,82	2977,55	3103,57	3690,84	2876,39	3832,45	4376,93	3319,89
		B	125,0	137,0	124,8	108,2	114,0	109,9	153,0	159,4	154,3
21	SPECJALIŚCI NAUK FIZYCZNYCH, MATEMATYCZNYCH I TECHNICZNYCH	A	4132,44	4315,64	3432,39	3714,75	3965,45	3066,70	4357,55	4479,37	3757,96
		B	155,7	148,6	143,9	129,5	122,5	117,2	173,9	163,1	174,6
211	Fizycy, chemicy i pokrewni	A	3202,10	3492,29	2907,94	3129,14	3441,09	2823,59	3432,71	3643,28	3194,82
		B	120,6	120,3	121,9	109,0	106,3	107,9	137,0	132,7	148,5
212	Matematycy, statystycy i pokrewni	A	2602,07	3909,64	2352,86	2330,78	3271,37	2188,31	5155,27	5753,53	4706,58
		B	98,0	134,6	98,6	81,2	101,0	83,6	205,8	209,5	218,7
213	Informatycy	A	4545,12	4614,90	4204,56	3732,67	3679,14	3946,59	4827,24	4924,16	4316,90
		B	171,2	158,9	176,2	130,1	113,6	150,8	192,7	179,3	200,6
214	Inżynierowie i pokrewni	A	4032,12	4206,01	3301,97	3867,24	4123,17	3063,74	4122,85	4247,43	3493,60
		B	151,9	144,9	138,4	134,8	127,3	117,1	164,6	154,7	162,3
22	SPECJALIŚCI NAUK PRZYRODNICZYCH I OCHRONY ZDROWIA	A	2876,52	4142,71	2613,16	2883,86	4177,97	2609,27	2841,12	3954,60	2631,53
		B	108,4	142,7	109,5	100,5	129,0	99,7	113,4	144,0	122,3
221	Specjaliści nauk biologicznych	A	3134,14	3383,67	3046,81	3125,09	3392,84	3029,77	3215,95	3288,86	3194,23
		B	118,1	116,5	127,7	108,9	104,8	115,8	128,4	119,8	148,4
222	Specjaliści nauk rolniczych i pokrewni	A	3241,73	3655,18	2689,16	3181,87	3573,98	2657,92	3566,75	4095,84	2858,91
		B	122,1	125,9	112,7	110,9	110,4	101,6	142,4	149,2	132,9
223	Specjaliści ochrony zdrowia (z wyjątkiem pielęgniarów i położnych)	A	3938,54	4476,66	3625,70	4023,05	4565,53	3658,63	3665,10	4027,02	3539,93
		B	148,4	154,2	152,0	140,2	141,0	139,8	146,3	146,6	164,5

TABL. 5. PRZECIĘTNE WYNAGRODZENIA BRUTTO PRACOWNIKÓW ZATRUDNIONYCH WEDŁUG SEKTORÓW WŁASNOŚCI, PŁCI ORAZ GRUP ZAWODÓW: WIELKICH, DUŻYCH I ŚREDNICH ZA PAŹDZIERNIK 2006 ROKU (cd.)

WYSZCZEGÓLNIENIE	Ogółem			Sektor publiczny			Sektor prywatny		
	ogółem	mężczy- źni	kobiety	ogółem	mężczy- źni	kobiety	ogółem	mężczy- źni	kobiety

A - w złotych
B - OGÓŁEM = 100,0

2. SPECJALIŚCI (dok.)

224	Pielęgniarki i położne	A	2242,46	2338,12	2241,10	2285,09	2381,12	2283,70	1983,50	2025,59	1982,99
		B	84,5	80,5	93,9	79,6	73,5	87,3	79,2	73,8	92,1
23	SPECJALIŚCI SZKOLNICTWA	A	2878,03	3209,97	2756,41	2887,43	3219,05	2771,78	2700,13	3111,04	2365,47
		B	108,4	110,5	115,5	100,6	99,4	105,9	107,8	113,3	109,9
231	Nauczyciele szkół wyższych	A	4361,67	4666,64	3909,19	4634,70	4999,72	4122,87	3202,53	3407,13	2813,48
		B	164,3	160,7	163,9	161,5	154,4	157,5	127,8	124,1	130,7
232	Nauczyciele gimnazjów i szkół ponadgimnazjalnych	A	2656,06	2570,02	2694,17	2671,00	2581,76	2710,71	2165,27	2135,72	2176,39
		B	100,1	88,5	112,9	93,1	79,7	103,6	86,4	77,8	101,1
233	Nauczyciele szkół podstawowych i przedszkoli	A	2576,25	2390,92	2604,51	2589,55	2397,67	2619,05	1927,19	1872,19	1932,27
		B	97,1	82,3	109,2	90,2	74,0	100,1	76,9	68,2	89,8
234	Nauczyciele szkół specjalnych	A	3147,11	3017,80	3174,37	3162,23	3057,87	3183,48	2851,22	2526,73	2971,32
		B	118,6	103,9	133,1	110,2	94,4	121,6	113,8	92,0	138,1
235	Pozostali specjaliści szkolnictwa i wychowawcy	A	2615,57	2844,77	2566,36	2635,38	2899,68	2580,85	2167,38	2151,89	2174,23
		B	98,5	98,0	107,6	91,8	89,5	98,6	86,5	78,4	101,0
24	POZOSTALI SPECJALIŚCI	A	3881,62	4434,00	3595,00	3857,99	4346,89	3637,54	3899,88	4491,24	3559,30
		B	146,2	152,7	150,7	134,4	134,2	139,0	155,7	163,6	165,4
w tym:											
241	Specjaliści do spraw ekonomicznych i zarządzania	A	3807,17	4427,98	3500,75	3711,59	4331,98	3485,78	3847,02	4457,91	3507,86
		B	143,4	152,5	146,7	129,3	133,8	133,2	153,5	162,3	163,0
242	Prawnicy	A	5823,28	5987,37	5704,78	5867,21	5987,41	5784,81	5638,34	5987,24	5325,91
		B	219,4	206,2	239,1	204,5	184,9	221,0	225,0	218,0	247,5
243	Archiwiści, bibliotekoznawcy i specjaliści informacji naukowej	A	2564,07	2631,61	2547,32	2561,28	2616,55	2548,00	2620,28	2827,23	2531,35
		B	96,6	90,6	106,8	89,3	80,8	97,4	104,6	103,0	117,6
244	Specjaliści nauk społecznych i pokrewnych	A	3228,40	3303,75	3208,48	3232,70	3251,62	3228,10	3200,53	3527,05	3063,13
		B	121,6	113,8	134,5	112,7	100,4	123,4	127,7	128,4	142,3
245	Specjaliści kultury i sztuki	A	3902,79	4031,72	3758,83	3533,16	3728,92	3315,14	4343,85	4392,02	4289,89
		B	147,0	138,8	157,6	123,1	115,2	126,7	173,4	159,9	199,4
247	Specjaliści administracji publicznej	A	3535,95	3962,01	3290,46	3535,95	3962,01	3290,46	x	x	x
		B	133,2	136,4	137,9	123,2	122,4	125,7	x	x	x

3. TECHNICY I INNY ŚREDNI PERSONEL

3	RAZEM	A	2799,95	3185,56	2541,81	2769,46	3254,35	2537,47	2828,16	3141,98	2546,97
		B	105,5	109,7	106,5	96,5	100,5	97,0	112,9	114,4	118,4
31	ŚREDNI PERSONEL TECHNICZNY	A	3051,84	3275,10	2441,50	3299,15	3572,51	2578,55	2909,79	3106,90	2359,39
		B	115,0	112,8	102,3	115,0	110,3	98,5	116,1	113,1	109,6
311	Technicy	A	3119,95	3332,85	2491,37	3257,59	3566,66	2494,27	3033,58	3197,07	2489,10
		B	117,6	114,8	104,4	113,5	110,1	95,3	121,1	116,4	115,7
312	Techniczny personel obsługi komputerów i pokrewni	A	2601,87	2709,16	2305,32	2637,59	2685,06	2501,30	2585,24	2720,55	2217,72
		B	98,0	93,3	96,6	91,9	82,9	95,6	103,2	99,1	103,1

TABL. 5. PRZECIĘTNE WYNAGRODZENIA BRUTTO PRACOWNIKÓW ZATRUDNIONYCH WEDŁUG SEKTORÓW WŁASNOŚCI, PŁCI ORAZ GRUP ZAWODÓW: WIELKICH, DUŻYCH I ŚREDNICH ZA PAŹDZIERNIK 2006 ROKU (cd.)

WYSZCZEGÓLNIENIE	Ogółem			Sektor publiczny			Sektor prywatny		
	ogółem	mężczy- źni	kobiety	ogółem	mężczy- źni	kobiety	ogółem	mężczy- źni	kobiety

A - w złotych
B - OGÓŁEM = 100,0

3. TECHNICY I INNY ŚREDNI PERSONEL (dok.)

313	Operatorzy sprzętu optycznego i elektronicznego	A	3355,39	3550,68	2740,88	3606,51	3850,06	2634,99	2540,23	2310,74	2925,42
		B	126,4	122,3	114,9	125,7	118,9	100,7	101,4	84,1	135,9
314	Pracownicy transportu morskiego, żeglugi śródlądowej i lotnictwa	A	7590,92	7573,64	7812,13	7951,94	7973,67	7771,90	7121,99	7097,26	8022,63
		B	286,0	260,8	327,5	277,1	246,2	297,0	284,3	258,5	372,8
315	Inspektorzy bezpieczeństwa i jakości	A	2521,90	2671,89	2228,82	2768,53	2821,42	2621,82	2432,55	2609,17	2125,49
		B	95,0	92,0	93,4	96,5	87,1	100,2	97,1	95,0	98,8
32	ŚREDNI PERSONEL W ZAKRESIE NAUK BIOLOGICZNYCH I OCHRONY ZDROWIA	A	2316,69	2989,67	2041,74	2402,37	3068,81	2068,49	2095,89	2605,92	1985,92
		B	87,3	103,0	85,6	83,7	94,8	79,0	83,7	94,9	92,3
321	Technicy nauk biologicznych i rolniczych	A	2803,81	3661,02	2169,27	2895,47	3770,72	2192,62	2441,75	3103,76	2090,99
		B	105,6	126,1	90,9	100,9	116,4	83,8	97,5	113,0	97,2
322	Średni personel ochrony zdrowia	A	2001,49	2077,11	1982,29	2022,49	2096,89	1997,99	1958,79	1986,83	1955,31
		B	75,4	71,5	83,1	70,5	64,8	76,3	78,2	72,4	90,9
33	NAUCZYCIELE PRAKTYCZNEJ NAUKI ZAWODU I INSTRUKTORZY	A	2200,96	2262,08	2089,55	2195,12	2240,75	2109,87	2293,50	2657,15	1836,17
		B	82,9	77,9	87,6	76,5	69,2	80,6	91,5	96,8	85,3
34	PRACOWNICY POZOSTAŁYCH SPECJALNOŚCI	A	2768,08	3138,39	2636,87	2688,21	2990,23	2624,76	2844,72	3209,71	2651,56
		B	104,3	108,1	110,5	93,7	92,3	100,3	113,5	116,9	123,2
341	Pracownicy do spraw finansowych i handlowych	A	3105,69	3312,41	2865,24	2943,05	3122,87	2856,62	3128,37	3327,53	2867,11
		B	117,0	114,1	120,1	102,6	96,4	109,2	124,9	121,2	133,2
342	Agenci biur pomagających w prowadzeniu działalności gospodarczej i pośrednicy handlowi	A	2656,60	2926,35	2492,18	2097,82	2302,63	2051,11	2887,05	3030,58	2765,61
		B	100,1	100,8	104,5	73,1	71,1	78,4	115,2	110,4	128,5
343	Średni personel biurowy	A	2629,16	2733,31	2616,78	2677,12	2762,70	2666,50	2578,28	2699,49	2564,54
		B	99,1	94,1	109,7	93,3	85,3	101,9	102,9	98,3	119,2
344	Urzednicy do spraw podatków, cel i pokrewni	A	3079,97	3434,07	2946,56	3080,30	3435,52	2946,56	1300,93	1300,93	-
		B	116,0	118,3	123,5	107,3	106,1	112,6	51,9	47,4	-
346	Pracownicy pomocy społecznej i pracy socjalnej	A	1987,33	2031,07	1982,68	2030,35	2043,17	2029,00	1563,83	1920,04	1523,24
		B	74,9	69,9	83,1	70,8	63,1	77,5	62,4	69,9	70,8
347	Pracownicy działalności artystycznej, rozrywki i sportu	A	2219,47	2349,97	2116,73	2184,33	2298,09	2096,30	2290,95	2452,51	2159,27
		B	83,6	80,9	88,7	76,1	71,0	80,1	91,4	89,3	100,3
348	Pracownicy archiwów, bibliotek i informacji naukowej	A	2161,51	2367,84	2133,34	2136,43	2370,37	2105,60	2438,61	2347,59	2456,00
		B	81,4	81,5	89,4	74,4	73,2	80,5	97,3	85,5	114,1

4. PRACOWNICY BIUROWI

4	<u>RAZEM</u>	A	2168,30	2222,34	2140,52	2398,24	2485,42	2369,48	2012,51	2112,20	1945,63
		B	81,7	76,5	89,7	83,6	76,8	90,5	80,3	76,9	90,4

TABL. 5. PRZECIĘTNE WYNAGRODZENIA BRUTTO PRACOWNIKÓW ZATRUDNIONYCH WEDŁUG SEKTORÓW WŁASNOŚCI, PŁCI ORAZ GRUP ZAWODÓW: WIELKICH, DUŻYCH I ŚREDNICH ZA PAŹDZIERNIK 2006 ROKU (cd.)

WYSZCZEGÓLNIENIE	Ogółem			Sektor publiczny			Sektor prywatny		
	ogółem	mężczy- źni	kobiety	ogółem	mężczy- źni	kobiety	ogółem	mężczy- źni	kobiety

A - w złotych
B - OGÓŁEM = 100,0

4. PRACOWNICY BIUROWI (dok.)

41	PRACOWNICY OBSŁUGI BIUROWEJ	A	2222,72	2190,66	2244,71	2413,76	2375,00	2428,91	2091,81	2118,62	2065,76
		B	83,7	75,4	94,1	84,1	73,3	92,8	83,5	77,2	96,0
411	Sekretarki i operatorzy maszyn biurowych	A	2315,02	2173,40	2325,58	2375,15	2182,80	2382,03	2269,18	2170,82	2279,63
		B	87,2	74,8	97,5	82,8	67,4	91,0	90,6	79,1	105,9
412	Pracownicy do spraw finansowo-statystycznych	A	2467,36	3069,07	2385,75	2693,75	3288,83	2624,35	2273,29	2920,34	2174,64
		B	93,0	105,7	100,0	93,9	101,6	100,3	90,7	106,3	101,1
413	Pracownicy do spraw ewidencji materiałowej, transportu i produkcji	A	2069,63	2096,68	1988,33	2304,89	2458,37	2153,68	2028,61	2057,30	1917,61
		B	78,0	72,2	83,3	80,3	75,9	82,3	81,0	74,9	89,1
414	Pracownicy poczty i pokrewni	A	2017,43	1979,54	2096,53	2052,80	1997,99	2179,11	1515,59	1491,79	1529,83
		B	76,0	68,2	87,9	71,5	61,7	83,3	60,5	54,3	71,1
419	Pracownicy obsługi biurowej gdzie indziej niesklasyfikowani	A	2315,82	2490,68	2270,32	2500,74	2635,64	2469,39	2111,87	2357,41	2040,08
		B	87,3	85,8	95,2	87,1	81,4	94,4	84,3	85,8	94,8
42	PRACOWNICY OBROTU PIENIĘŻNEGO I OBSŁUGI KLIENTÓW	A	1997,03	2539,16	1917,43	2348,00	3196,22	2208,38	1767,54	2030,25	1731,94
		B	75,2	87,4	80,4	81,8	98,7	84,4	70,5	73,9	80,5
421	Pracownicy obrotu pieniężnego	A	2026,12	2672,35	1936,78	2477,35	3337,90	2318,02	1719,97	1951,46	1694,86
		B	76,3	92,0	81,2	86,3	103,1	88,6	68,6	71,1	78,8
422	Informatorzy, pracownicy biur podróży, recepcjoniści i telefoniści	A	1883,09	2127,21	1838,74	1780,23	1917,88	1768,90	1941,11	2172,61	1884,09
		B	70,9	73,3	77,1	62,0	59,2	67,6	77,5	79,1	87,6

5. PRACOWNICY USŁUG OSOBISTYCH I SPRZEDAWCY

5	RAZEM	A	1480,12	1641,77	1390,85	1883,27	2297,25	1655,26	1411,91	1531,09	1346,06
		B	55,8	56,5	58,3	65,6	70,9	63,3	56,4	55,8	62,6
51	PRACOWNICY USŁUG OSOBISTYCH I OCHRONY	A	1528,52	1554,08	1497,57	1885,61	2299,31	1655,67	1312,17	1310,79	1314,88
		B	57,6	53,5	62,8	65,7	71,0	63,3	52,4	47,7	61,1
511	Stewardzi, konduktorzy i przewodnicy	A	2739,97	2565,67	3137,85	2667,92	2501,43	3020,09	2947,40	2734,78	3560,33
		B	103,2	88,4	131,5	93,0	77,2	115,4	117,6	99,6	165,4
512	Pracownicy usług domowych i gastronomicznych	A	1508,86	1700,29	1455,21	1608,24	1914,21	1585,81	1437,09	1668,09	1324,54
		B	56,8	58,6	61,0	56,0	59,1	60,6	57,4	60,7	61,6
513	Pracownicy opieki osobistej i pokrewni	A	1600,43	1757,90	1561,25	1646,38	1797,00	1605,26	1350,02	1365,88	1347,92
		B	60,3	60,5	65,4	57,4	55,5	61,3	53,9	49,7	62,6
514	Pozostali pracownicy usług osobistych	A	1484,09	1935,57	1341,57	2552,50	2416,41	2717,38	1257,63	1615,93	1181,79
		B	55,9	66,7	56,2	88,9	74,6	103,8	50,2	58,8	54,9
515	Pracownicy usług ochrony	A	1437,23	1451,31	1267,44	2414,57	2438,27	2012,85	1197,21	1202,07	1142,60
		B	54,2	50,0	53,1	84,1	75,3	76,9	47,8	43,8	53,1
52	MODELKI, SPRZEDAWCY I DEMONSTRATORZY	A	1450,89	1762,70	1352,48	1757,78	2134,52	1636,69	1449,58	1761,10	1351,28
		B	54,7	60,7	56,7	61,3	65,9	62,5	57,9	64,1	62,8
521	Modelki, modele i pokrewni	A	1679,07	1607,08	1690,99	3194,00	3194,00	-	1672,63	1558,40	1690,99
		B	63,3	55,3	70,9	111,3	98,6	-	66,8	56,8	78,6
522	Sprzedawcy i demonstratorzy	A	1449,47	1763,28	1350,10	1748,88	2107,01	1636,69	1448,19	1761,82	1348,88
		B	54,6	60,7	56,6	60,9	65,1	62,5	57,8	64,2	62,7

TABL. 5. PRZECIĘTNE WYNAGRODZENIA BRUTTO PRACOWNIKÓW ZATRUDNIONYCH WEDŁUG SEKTORÓW WŁASNOŚCI, PŁCI ORAZ GRUP ZAWODÓW: WIELKICH, DUŻYCH I ŚREDNICH ZA PAŹDZIERNIK 2006 ROKU (cd.)

WYSZCZEGÓLNIENIE	Ogółem			Sektor publiczny			Sektor prywatny		
	ogółem	mężczy- źni	kobiety	ogółem	mężczy- źni	kobiety	ogółem	mężczy- źni	kobiety

A - w złotych
B - OGÓŁEM = 100,0

6. ROLNICY, OGRODNICY, LEŚNICY I RYBACY

6	RAZEM	A	1781,07	1840,59	1601,58	2055,53	2268,34	1574,12	1591,73	1581,79	1629,31
		B	67,1	63,4	67,1	71,6	70,1	60,2	63,5	57,6	75,7
61	ROLNICY	A	1804,34	1833,73	1704,29	1974,67	2118,69	1614,44	1694,66	1672,03	1791,56
		B	68,0	63,2	71,4	68,8	65,4	61,7	67,6	60,9	83,3
611	Rolnicy produkcji roślinnej	A	1583,90	1585,95	1581,61	1504,30	1682,01	1430,02	1631,42	1560,64	1773,79
		B	59,7	54,6	66,3	52,4	51,9	54,6	65,1	56,8	82,4
612	Hodowcy zwierząt i pokrewni	A	1929,03	1944,92	1840,95	2114,73	2172,36	1813,89	1781,55	1767,31	1864,54
		B	72,7	67,0	77,2	73,7	67,1	69,3	71,1	64,4	86,6
613	Rolnicy produkcji roślinnej i zwierzęcej	A	1600,23	1580,60	1693,25	1977,31	2028,18	1848,05	1507,68	1488,10	1620,61
		B	60,3	54,4	71,0	68,9	62,6	70,6	60,2	54,2	75,3
62	OGRODNICY	A	1718,57	1912,98	1515,05	1621,01	1780,55	1514,07	1781,48	1971,81	1515,95
		B	64,8	65,9	63,5	56,5	55,0	57,9	71,1	71,8	70,4
63	LEŚNICY I RYBACY	A	1802,56	1811,42	1623,90	2556,94	2633,33	1733,80	1175,48	1176,10	1136,77
		B	67,9	62,4	68,1	89,1	81,3	66,3	46,9	42,8	52,8
w tym:											
631	Robotnicy leśni i pokrewni	A	1777,78	1786,42	1618,63	2640,93	2739,96	1735,41	1073,47	1075,77	900,00
		B	67,0	61,5	67,8	92,0	84,6	66,3	42,8	39,2	41,8
632	Rybacy śródlądowi	A	1953,43	1960,09	1689,17	2123,34	2129,76	1669,27	1802,45	1806,19	1696,40
		B	73,6	67,5	70,8	74,0	65,8	63,8	71,9	65,8	78,8

7. ROBOTNICY PRZEMYSŁOWI I RZEMIEŚLNICY

7	<u>RAZEM</u>	A	2178,05	2350,01	1419,14	3008,83	3061,03	1823,39	1957,29	2117,21	1398,79
		B	82,1	80,9	59,5	104,9	94,5	69,7	78,1	77,1	65,0
71	GÓRNICY I ROBOTNICY BUDOWLANI	A	2489,46	2502,01	1633,75	3300,62	3311,59	1801,32	2060,81	2069,41	1598,48
		B	93,8	86,2	68,5	115,0	102,3	68,8	82,3	75,4	74,3
711	Górnicy i robotnicy obróbki kamienia	A	4283,71	4283,87	3136,31	4606,49	4606,77	3136,31	3242,73	3242,73	-
		B	161,4	147,5	131,5	160,5	142,3	119,8	129,4	118,1	-
712	Robotnicy budowlani robót stanu surowego i pokrewni	A	1910,62	1916,76	1459,82	2025,13	2029,44	1771,46	1880,87	1887,61	1352,29
		B	72,0	66,0	61,2	70,6	62,7	67,7	75,1	68,7	62,8
713	Robotnicy budowlani robót wykończeniowych i pokrewni	A	2173,23	2184,42	1501,71	2549,67	2556,49	1738,48	1976,56	1987,60	1451,56
		B	81,9	75,2	62,9	88,9	78,9	66,4	78,9	72,4	67,5
714	Malarze, pracownicy czyszczący konstrukcje budowlane i pokrewni	A	2241,03	2250,72	1983,06	2317,64	2323,95	1996,37	2229,88	2239,85	1982,09
		B	84,4	77,5	83,1	80,8	71,8	76,3	89,0	81,6	92,1
72	ROBOTNICY OBRÓBKI METALI I MECHANICY MASZYN I URZĄDZEŃ	A	2515,24	2530,80	1900,38	2932,66	2952,13	2151,43	2353,06	2367,02	1804,88
		B	94,8	87,2	79,7	102,2	91,2	82,2	93,9	86,2	83,9

TABL. 5. PRZECIĘTNE WYNAGRODZENIA BRUTTO PRACOWNIKÓW ZATRUDNIONYCH WEDŁUG SEKTORÓW WŁASNOŚCI, PŁCI ORAZ GRUP ZAWODÓW: WIELKICH, DUŻYCH I ŚREDNICH ZA PAŹDZIERNIK 2006 ROKU (cd.)

WYSZCZEGÓLNIENIE	Ogółem			Sektor publiczny			Sektor prywatny		
	ogółem	mężczy- źni	kobiety	ogółem	mężczy- źni	kobiety	ogółem	mężczy- źni	kobiety

A - w złotych
B - OGÓŁEM = 100,0

7. ROBOTNICZY PRZEMYSŁOWI I RZEMIEŚLNICY (dok.)

721	Formierze odlewniczy, spawacze, blacharze, monterzy konstrukcji metalowych i pokrewni	A	2479,17	2492,84	1761,03	2872,63	2892,70	1842,15	2404,91	2417,41	1745,30
		B	93,4	85,9	73,8	100,1	89,3	70,4	96,0	88,0	81,1
722	Kowale, ślusarze i pokrewni	A	2331,27	2343,98	1822,36	2620,02	2648,71	1887,19	2259,13	2269,14	1793,36
		B	87,8	80,7	76,4	91,3	81,8	72,1	90,2	82,6	83,3
723	Mechanicy maszyn i urządzeń	A	2652,94	2658,47	2138,22	3141,90	3153,22	2414,85	2400,10	2404,47	1870,46
		B	100,0	91,6	89,6	109,5	97,4	92,3	95,8	87,6	86,9
724	Elektrycy	A	2727,64	2745,42	2129,39	3051,30	3063,82	2404,19	2470,86	2488,17	2016,64
		B	102,8	94,5	89,3	106,3	94,6	91,9	98,6	90,6	93,7
725	Monterzy elektronicy i pokrewni	A	2367,76	2468,49	1657,58	2629,54	2649,68	2353,88	2276,28	2399,57	1542,39
		B	89,2	85,0	69,5	91,6	81,8	89,9	90,9	87,4	71,7
73	ROBOTNICZY ZAWODÓW PRECYZYJNYCH, CERAMICY, WYTWÓRCY WYROBÓW GALANTERYJNYCH, ROBOTNICZY POLIGRAFICZNI I POKREWNI	A	1922,02	2187,08	1577,18	2100,01	2261,23	1931,23	1908,02	2181,85	1545,57
		B	72,4	75,3	66,1	73,2	69,8	73,8	76,2	79,5	71,8
731	Robotnicy produkcji wyrobów precyzyjnych z metalu i materiałów pokrewnych	A	1976,50	2132,23	1370,98	2318,15	2338,01	2243,53	1936,75	2108,47	1266,27
		B	74,5	73,4	57,5	80,8	72,2	85,7	77,3	76,8	58,8
732	Ceramicy, szklarze i pokrewni	A	1956,77	2175,66	1646,88	1790,75	2025,62	1614,44	1967,93	2182,92	1649,97
		B	73,7	74,9	69,0	62,4	62,6	61,7	78,5	79,5	76,7
733	Wytwórcy wyrobów galanteryjnych, pamiątkarskich i pokrewni	A	1170,98	1582,41	1129,08	-	-	-	1170,98	1582,41	1129,08
		B	44,1	54,5	47,3	-	-	-	46,7	57,6	52,5
734	Robotnicy poligraficzni i pokrewni	A	1988,15	2281,20	1684,23	2394,69	2482,46	2319,05	1946,73	2262,73	1612,78
		B	74,9	78,6	70,6	83,4	76,7	88,6	77,7	82,4	74,9
74	POZOSTALI ROBOTNICZY PRZEMYSŁOWI I RZEMIEŚLNICY	A	1486,07	1613,79	1365,60	1763,09	1998,07	1545,87	1478,76	1603,76	1360,79
		B	56,0	55,6	57,2	61,4	61,7	59,1	59,0	58,4	63,2
741	Robotnicy w przetwórstwie spożywczym	A	1550,01	1585,65	1500,49	1846,26	2012,36	1725,78	1547,91	1583,47	1498,28
		B	58,4	54,6	62,9	64,3	62,1	65,9	61,8	57,7	69,6
742	Robotnicy obróbki drewna, stolarze meblowi i pokrewni	A	1584,95	1598,16	1504,88	1939,52	1974,04	1643,79	1569,82	1581,40	1500,55
		B	59,7	55,0	63,1	67,6	61,0	62,8	62,7	57,6	69,7
743	Robotnicy produkcji wyrobów włókienniczych, odzieży i pokrewni	A	1357,04	1760,35	1283,60	1555,13	2054,56	1495,68	1350,63	1753,83	1276,34
		B	51,1	60,6	53,8	54,2	63,4	57,2	53,9	63,9	59,3
744	Robotnicy obróbki skóry	A	1550,19	1648,84	1476,34	2130,97	2154,50	2069,51	1526,08	1612,34	1464,67
		B	58,4	56,8	61,9	74,3	66,5	79,1	60,9	58,7	68,1

8. OPERATORZY I MONTERZY MASZYN I URZĄDZEŃ

8	<u>RAZEM</u>	A	2227,08	2302,13	1824,66	2572,62	2616,16	2173,21	2113,62	2189,22	1760,94
		B	83,9	79,3	76,5	89,7	80,8	83,0	84,4	79,7	81,8
81	OPERATORZY MASZYN I URZĄDZEŃ WYDOBYWCZYCH I PRZETWÓRCZYCH	A	2611,04	2679,92	2017,77	2816,33	2841,63	2537,11	2495,99	2585,94	1808,94
		B	98,4	92,3	84,6	98,1	87,8	96,9	99,6	94,2	84,1

TABL. 5. PRZECIĘTNE WYNAGRODZENIA BRUTTO PRACOWNIKÓW ZATRUDNIONYCH WEDŁUG SEKTORÓW WŁASNOŚCI, PŁCI ORAZ GRUP ZAWODÓW: WIELKICH, DUŻYCH I ŚREDNICH ZA PAŹDZIERNIK 2006 ROKU (cd.)

WYSZCZEGÓLNIENIE	Ogółem			Sektor publiczny			Sektor prywatny		
	ogółem	mężczy- źni	kobiety	ogółem	mężczy- źni	kobiety	ogółem	mężczy- źni	kobiety

A - w złotych
B - OGÓŁEM = 100,0

8. OPERATORZY I MONTERZY MASZYN I URZĄDZEŃ (cd.)

811	Operatorzy maszyn i urządzeń wydobywczych i pokrewni	A	3468,96	3531,19	2875,14	3295,52	3370,31	2855,58	3752,67	3758,93	3251,77
		B	130,7	121,6	120,5	114,8	104,1	109,1	149,8	136,9	151,1
812	Operatorzy maszyn i urządzeń hutniczych i pokrewni	A	2808,74	2837,48	2267,58	2530,62	2587,69	2066,69	2827,80	2853,46	2300,10
		B	105,8	97,7	95,0	88,2	79,9	79,0	112,9	103,9	106,9
813	Operatorzy urządzeń do produkcji wyrobów szklanych, ceramicznych i pokrewni	A	2122,92	2176,93	1658,96	1674,64	1792,29	1492,34	2139,77	2186,63	1685,26
		B	80,0	75,0	69,5	58,4	55,3	57,0	85,4	79,6	78,3
814	Operatorzy maszyn i urządzeń do obróbki drewna i produkcji papieru	A	1800,26	1838,88	1624,80	2308,55	2342,17	2217,99	1777,39	1818,83	1583,81
		B	67,8	63,3	68,1	80,4	72,3	84,8	70,9	66,2	73,6
815	Operatorzy urządzeń przemysłu chemicznego	A	2766,95	2858,39	2047,51	2973,34	3006,56	2587,90	2651,34	2770,41	1864,77
		B	104,3	98,4	85,8	103,6	92,8	98,9	105,8	100,9	86,7
816	Operatorzy urządzeń energetycznych i pokrewni	A	2612,23	2623,76	2313,97	2607,53	2620,83	2325,32	2619,77	2628,36	2280,87
		B	98,4	90,4	97,0	90,9	80,9	88,9	104,6	95,7	106,0
817	Operatorzy zautomatyzowanych linii produkcyjnych i robotów przemysłowych w przemyśle elektromaszynowym	A	1944,44	2120,07	1789,81	2435,04	2435,04	-	1943,61	2118,92	1789,81
		B	73,3	73,0	75,0	84,9	75,2	-	77,6	77,2	83,2
82	OPERATORZY I MONTERZY MASZYN	A	2067,01	2209,80	1746,86	2429,66	2546,36	1957,72	2041,82	2182,40	1737,67
		B	77,9	76,1	73,2	84,7	78,6	74,8	81,5	79,5	80,7
821	Operatorzy maszyn do produkcji wyrobów z metali i minerałów	A	2248,19	2307,14	1861,18	2280,64	2307,29	2087,07	2246,47	2307,14	1850,29
		B	84,7	79,5	78,0	79,5	71,3	79,8	89,7	84,0	86,0
822	Operatorzy maszyn i urządzeń do produkcji wyrobów chemicznych	A	2225,88	2248,97	2183,86	2099,14	2067,38	2141,31	2242,53	2269,74	2190,83
		B	83,9	77,5	91,5	73,2	63,8	81,8	89,5	82,7	101,8
823	Operatorzy maszyn do produkcji wyrobów z gumy i tworzyw sztucznych	A	2008,95	2073,19	1768,13	2262,73	2387,24	1952,38	2003,38	2066,97	1762,59
		B	75,7	71,4	74,1	78,9	73,7	74,6	80,0	75,3	81,9
824	Operatorzy maszyn do produkcji wyrobów z drewna	A	1653,87	1682,97	1445,77	1751,19	1639,53	2383,95	1653,30	1683,22	1439,08
		B	62,3	58,0	60,6	61,0	50,6	91,1	66,0	61,3	66,9
825	Operatorzy maszyn poligraficznych i papierniczo-przetwórczych	A	2408,88	2507,41	1852,76	2715,53	2786,20	2524,39	2388,44	2491,59	1767,95
		B	90,8	86,4	77,7	94,6	86,0	96,5	95,3	90,7	82,2
826	Operatorzy maszyn w przemyśle włókienniczym	A	1680,23	1693,02	1669,37	1452,53	1387,10	1466,69	1696,62	1701,19	1692,41
		B	63,3	58,3	70,0	50,6	42,8	56,0	67,7	61,9	78,6
827	Operatorzy maszyn i urządzeń przemysłu spożywczego	A	2173,80	2297,70	1944,68	2170,78	2174,69	2160,51	2173,92	2303,28	1937,89
		B	81,9	79,1	81,5	75,6	67,2	82,6	86,8	83,9	90,1
828	Monterzy	A	1975,96	2256,57	1629,64	2728,72	2769,74	1805,94	1891,06	2147,22	1627,93
		B	74,4	77,7	68,3	95,1	85,5	69,0	75,5	78,2	75,6
829	Operatorzy maszyn gdzie indziej niesklasyfikowani	A	1988,68	2083,99	1747,82	2257,79	2159,95	2660,81	1966,22	2076,80	1696,65
		B	74,9	71,8	73,3	78,7	66,7	101,7	78,5	75,6	78,8
83	KIEROWCY I OPERATORZY POJAZDÓW	A	2193,73	2197,44	2112,43	2482,71	2520,66	2094,04	2030,06	2027,61	2163,93
		B	82,7	75,7	88,5	86,5	77,8	80,0	81,0	73,8	100,6
831	Maszyniści kolejowi, dyżurni ruchu i pokrewni	A	2504,19	2627,18	2044,55	2351,47	2461,20	2001,50	3182,80	3243,11	2561,00
		B	94,4	90,5	85,7	81,9	76,0	76,5	127,0	118,1	119,0

TABL. 5. PRZECIĘTNE WYNAGRODZENIA BRUTTO PRACOWNIKÓW ZATRUDNIONYCH WEDŁUG SEKTORÓW WŁASNOŚCI, PŁCI ORAZ GRUP ZAWODÓW: WIELKICH, DUŻYCH I ŚREDNICH ZA PAŹDZIERNIK 2006 ROKU (cd.)

WYSZCZEGÓLNIENIE	Ogółem			Sektor publiczny			Sektor prywatny		
	ogółem	mężczy- źni	kobiety	ogółem	mężczy- źni	kobiety	ogółem	mężczy- źni	kobiety

A - w złotych
B - OGÓŁEM = 100,0

8. OPERATORZY I MONTERZY MASZYN I URZĄDZEŃ (dok.)

832	Kierowcy pojazdów	A	2069,53	2067,59	2389,49	2525,42	2521,12	2887,11	1856,93	1857,87	1579,70
		B	78,0	71,2	100,2	88,0	77,9	110,3	74,1	67,7	73,4
833	Operatorzy pojazdów wolnobieżnych i pokrewni	A	2339,88	2345,72	2213,64	2651,49	2661,14	2453,52	2268,31	2273,49	2155,08
		B	88,2	80,8	92,8	92,4	82,2	93,8	90,5	82,8	100,1
834	Marynarze i pokrewni	A	3059,25	3061,85	2720,02	2401,89	2397,05	2720,02	3734,84	3734,84	-
		B	115,3	105,4	114,0	83,7	74,0	103,9	149,1	136,0	-

9. PRACOWNICY PRZY PRACACH PROSTYCH

9	<u>RAZEM</u>	A	1524,53	1666,44	1415,00	1576,40	1785,69	1479,07	1484,97	1611,52	1344,64
		B	57,4	57,4	59,3	54,9	55,1	56,5	59,3	58,7	62,5
91	PRACOWNICY PRZY PRACACH PROSTYCH W HANDLU I USŁUGACH	A	1412,10	1477,39	1381,01	1521,11	1668,67	1468,33	1265,66	1309,00	1236,52
		B	53,2	50,9	57,9	53,0	51,5	56,1	50,5	47,7	57,5
w tym:											
913	Pomoce domowe, sprzątaczk i praczki	A	1356,65	1416,03	1352,17	1456,09	1593,53	1448,70	1206,93	1278,20	1199,11
		B	51,1	48,8	56,7	50,7	49,2	55,4	48,2	46,5	55,7
914	Gospodarze budynków, zmywacze szyb i pokrewni	A	1564,12	1573,98	1544,73	1653,76	1684,84	1565,78	1479,96	1443,98	1532,09
		B	58,9	54,2	64,8	57,6	52,0	59,8	59,1	52,6	71,2
915	Gońcy, багаżowi, portierzy i pokrewni	A	1433,11	1402,71	1492,35	1597,35	1652,19	1538,85	1210,41	1199,00	1278,82
		B	54,0	48,3	62,6	55,7	51,0	58,8	48,3	43,7	59,4
916	Ładowacze nieczystości i pokrewni	A	1633,61	1694,20	1301,08	1759,04	1798,00	1509,30	1542,24	1615,58	1179,34
		B	61,5	58,3	54,5	61,3	55,5	57,7	61,6	58,8	54,8
92	ROBOTNICZY POMOCNICZY W ROLNICTWIE, RYBOŁÓWSTWIE I POKREWNI	A	1495,36	1575,35	1333,57	1571,62	1662,26	1332,47	1463,17	1534,13	1333,94
		B	56,3	54,3	55,9	54,8	51,3	50,9	58,4	55,9	62,0
93	ROBOTNICZY POMOCNICZY W GÓRNICTWIE, PRZEMYSŁE, BUDOWNICTWIE I TRANSPORCIE	A	1778,42	1872,99	1579,59	2150,11	2184,77	1983,50	1725,73	1817,25	1550,90
		B	67,0	64,5	66,2	74,9	67,5	75,8	68,9	66,2	72,1
931	Robotnicy pomocniczy w górnictwie i budownictwie	A	1952,52	1955,86	1763,96	2269,29	2276,30	2103,59	1862,27	1867,31	1399,19
		B	73,6	67,4	73,9	79,1	70,3	80,4	74,3	68,0	65,0
932	Robotnicy przy pracach prostych w przemyśle	A	1639,38	1737,10	1552,85	1938,60	1906,86	2003,32	1615,83	1717,34	1531,49
		B	61,8	59,8	65,1	67,6	58,9	76,6	64,5	62,5	71,2
933	Robotnicy pomocniczy transportu i tragarze	A	1941,59	1957,71	1843,60	2208,81	2303,27	1889,23	1899,27	1909,30	1830,67
		B	73,2	67,4	77,3	77,0	71,1	72,2	75,8	69,5	85,1

TABL. 6. PRZECIĘTNE GODZINOWE WYNAGRODZENIA BRUTTO PRACOWNIKÓW ZATRUDNIONYCH WEDŁUG SEKTORÓW WŁASNOŚCI, PŁCI ORAZ GRUP ZAWODÓW: WIELKICH, DUŻYCH I ŚREDNICH ZA PAŹDZIERNIK 2006 ROKU

WYSZCZEGÓLNIENIE		Ogółem			Sektor publiczny			Sektor prywatny			
		ogółem	mężczy- źni	kobiety	ogółem	mężczy- źni	kobiety	ogółem	mężczy- źni	kobiety	
A - w złotych											
B - OGÓŁEM = 100,0											
0	<u>OGÓŁEM</u>	A	15,55	16,47	14,48	17,97	19,12	17,09	14,05	15,30	12,20
		B	100,0	100,0	100,0	100,0	100,0	100,0	100,0	100,0	100,0

1. PRZEDSTAWICIELE WŁADZ PUBLICZNYCH, WYŻSI URZĘDNICY I KIEROWNICY

1	<u>RAZEM</u>	A	33,58	38,28	26,65	30,78	35,62	26,19	35,01	39,29	26,99
		B	215,9	232,4	184,0	171,3	186,3	153,2	249,2	256,8	221,2
	w tym:										
12	KIEROWNICY DUŻYCH I ŚREDNICH ORGANIZACJI	A	33,46	38,17	26,56	30,08	34,73	25,89	35,08	39,37	27,05
		B	215,2	231,8	183,4	167,4	181,6	151,5	249,7	257,3	221,7
121	Dyrektorzy generalni, wykonawczy, prezesi i ich zastępcy	A	47,41	54,19	33,60	34,69	41,95	27,26	55,36	59,20	42,24
		B	304,9	329,0	232,0	193,0	219,4	159,5	394,0	386,9	346,2
122	Kierownicy wewnętrznych jednostek organizacyjnych działalności podstawowej	A	23,05	25,93	19,20	27,51	31,46	23,76	21,67	24,54	17,39
		B	148,2	157,4	132,6	153,1	164,5	139,0	154,2	160,4	142,5
123	Kierownicy pozostałych wewnętrznych jednostek organizacyjnych	A	30,01	32,24	27,26	27,46	29,61	25,76	31,31	33,21	28,35
		B	193,0	195,7	188,3	152,8	154,9	150,7	222,8	217,1	232,4
13	KIEROWNICY MAŁYCH PRZEDSIĘBIORSTW	A	22,90	26,30	17,23	24,18	26,76	22,51	22,65	26,24	15,37
		B	147,3	159,7	119,0	134,6	140,0	131,7	161,2	171,5	126,0

2. SPECJALIŚCI

2	<u>RAZEM</u>	A	22,78	25,35	21,30	23,10	25,59	22,04	22,17	25,07	19,38
		B	146,5	153,9	147,1	128,5	133,8	129,0	157,8	163,9	158,9
21	SPECJALIŚCI NAUK FIZYCZNYCH, MATEMATYCZNYCH I TECHNICZNYCH	A	23,36	24,34	19,56	21,05	22,36	17,58	24,60	25,27	21,30
		B	150,2	147,8	135,1	117,1	116,9	102,9	175,1	165,2	174,6
211	Fizycy, chemicy i pokrewni	A	18,39	19,95	16,79	18,07	19,73	16,42	19,40	20,61	18,04
		B	118,3	121,1	116,0	100,6	103,2	96,1	138,1	134,7	147,9
212	Matematycy, statystycy i pokrewni	A	15,08	22,34	13,67	13,51	18,73	12,71	29,70	32,69	27,40
		B	97,0	135,6	94,4	75,2	98,0	74,4	211,4	213,7	224,6
213	Informatycy	A	25,77	26,15	23,89	21,30	21,00	22,51	27,30	27,84	24,49
		B	165,7	158,8	165,0	118,5	109,8	131,7	194,3	182,0	200,7
214	Inżynierowie i pokrewni	A	22,72	23,65	18,76	21,77	23,11	17,48	23,25	23,93	19,79
		B	146,1	143,6	129,6	121,1	120,9	102,3	165,5	156,4	162,2
22	SPECJALIŚCI NAUK PRZYRODNICZYCH I OCHRONY ZDROWIA	A	16,40	21,74	15,17	16,37	21,60	15,12	16,55	22,58	15,39
		B	105,5	132,0	104,8	91,1	113,0	88,5	117,8	147,6	126,1
221	Specjaliści nauk biologicznych	A	17,97	19,66	17,39	17,93	19,76	17,30	18,26	18,64	18,15
		B	115,6	119,4	120,1	99,8	103,3	101,2	130,0	121,8	148,8
222	Specjaliści nauk rolniczych i pokrewni	A	18,45	20,76	15,35	18,13	20,32	15,18	20,21	23,15	16,26
		B	118,6	126,0	106,0	100,9	106,3	88,8	143,8	151,3	133,3
223	Specjaliści ochrony zdrowia (z wyjątkiem pielęgniarek i położnych)	A	20,88	22,60	19,80	20,79	22,53	19,53	21,21	23,03	20,57
		B	134,3	137,2	136,7	115,7	117,8	114,3	151,0	150,5	168,6

TABL. 6. PRZECIĘTNE GODZINOWE WYNAGRODZENIA BRUTTO PRACOWNIKÓW ZATRUDNIONYCH WEDŁUG SEKTORÓW WŁASNOŚCI, PŁCI ORAZ GRUP ZAWODÓW: WIELKICH, DUŻYCH I ŚREDNICH ZA PAŹDZIERNIK 2006 ROKU (cd.)

WYSZCZEGÓLNIENIE	Ogółem			Sektor publiczny			Sektor prywatny		
	ogółem	mężczy- źni	kobiety	ogółem	mężczy- źni	kobiety	ogółem	mężczy- źni	kobiety

A - w złotych
B - OGÓŁEM = 100,0

2. SPECJALIŚCI (dok.)

224	Pielegniarki i położne	A	13,33	13,94	13,32	13,61	14,21	13,60	11,67	12,03	11,67
		B	85,7	84,6	92,0	75,7	74,3	79,6	83,1	78,6	95,7
23	SPECJALIŚCI SZKOLNICTWA	A	28,46	28,99	28,24	29,02	29,86	28,70	20,47	21,81	19,21
		B	183,0	176,0	195,0	161,5	156,2	167,9	145,7	142,5	157,5
231	Nauczyciele szkół wyższych	A	27,63	29,58	24,74	29,28	31,60	26,03	20,53	21,84	18,03
		B	177,7	179,6	170,9	162,9	165,3	152,3	146,1	142,7	147,8
232	Nauczyciele gimnazjów i szkół ponadgimnazjalnych	A	30,22	29,42	30,58	30,36	29,52	30,72	25,74	25,32	25,90
		B	194,3	178,6	211,2	168,9	154,4	179,8	183,2	165,5	212,3
233	Nauczyciele szkół podstawowych i przedszkoli	A	28,62	28,61	28,62	28,97	28,75	29,00	15,95	19,68	15,68
		B	184,1	173,7	197,7	161,2	150,4	169,7	113,5	128,6	128,5
234	Nauczyciele szkół specjalnych	A	33,86	31,93	34,27	34,06	32,31	34,42	30,07	27,24	31,09
		B	217,7	193,9	236,7	189,5	169,0	201,4	214,0	178,0	254,8
235	Pozostali specjaliści szkolnictwa i wychowawcy	A	22,13	22,51	22,05	22,53	23,21	22,38	14,96	14,89	14,99
		B	142,3	136,7	152,3	125,4	121,4	131,0	106,5	97,3	122,9
24	POZOSTALI SPECJALIŚCI	A	22,11	25,21	20,50	22,07	24,80	20,84	22,14	25,48	20,21
		B	142,2	153,1	141,6	122,8	129,7	121,9	157,6	166,5	165,7
w tym:											
241	Specjaliści do spraw ekonomicznych i zarządzania	A	21,61	25,12	19,88	21,09	24,61	19,81	21,83	25,29	19,91
		B	139,0	152,5	137,3	117,4	128,7	115,9	155,4	165,3	163,2
242	Prawnicy	A	33,22	34,16	32,55	33,49	34,19	33,00	32,13	34,07	30,39
		B	213,6	207,4	224,8	186,4	178,8	193,1	228,7	222,7	249,1
243	Archiwiści, bibliotekoznawcy i specjaliści informacji naukowej	A	14,96	15,13	14,92	14,95	15,03	14,93	15,29	16,41	14,80
		B	96,2	91,9	103,0	83,2	78,6	87,4	108,8	107,3	121,3
244	Specjaliści nauk społecznych i pokrewnych	A	19,21	19,14	19,23	19,33	18,92	19,44	18,43	20,08	17,73
		B	123,5	116,2	132,8	107,6	99,0	113,8	131,2	131,2	145,3
245	Specjaliści kultury i sztuki	A	22,27	23,02	21,44	20,22	21,35	18,96	24,71	25,00	24,39
		B	143,2	139,8	148,1	112,5	111,7	110,9	175,9	163,4	199,9
247	Specjaliści administracji publicznej	A	20,11	22,54	18,71	20,11	22,54	18,71	x	x	x
		B	129,3	136,9	129,2	111,9	117,9	109,5	x	x	x

3. TECHNICY I INNY ŚREDNI PERSONEL

3	<u>RAZEM</u>	A	16,02	18,08	14,63	16,04	18,74	14,74	16,01	17,67	14,50
		B	103,0	109,8	101,0	89,3	98,0	86,2	114,0	115,5	118,9
31	ŚREDNI PERSONEL TECHNICZNY	A	17,12	18,30	13,86	18,64	20,05	14,83	16,26	17,31	13,28
		B	110,1	111,1	95,7	103,7	104,9	86,8	115,7	113,1	108,9
311	Technicy	A	17,48	18,57	14,19	18,35	19,90	14,38	16,94	17,80	14,05
		B	112,4	112,8	98,0	102,1	104,1	84,1	120,6	116,3	115,2
312	Techniczny personel obsługi komputerów i pokrewni	A	14,69	15,28	13,08	15,01	15,29	14,19	14,55	15,27	12,58
		B	94,5	92,8	90,3	83,5	80,0	83,0	103,6	99,8	103,1

TABL. 6. PRZECIĘTNE GODZINOWE WYNAGRODZENIA BRUTTO PRACOWNIKÓW ZATRUDNIONYCH WEDŁUG SEKTORÓW WŁASNOŚCI, PŁCI ORAZ GRUP ZAWODÓW: WIELKICH, DUŻYCH I ŚREDNICH ZA PAŹDZIERNIK 2006 ROKU (cd.)

WYSZCZEGÓLNIENIE	Ogółem			Sektor publiczny			Sektor prywatny		
	ogółem	mężczy- źni	kobiety	ogółem	mężczy- źni	kobiety	ogółem	mężczy- źni	kobiety

A - w złotych
B - OGÓŁEM = 100,0

3. TECHNICY I INNY ŚREDNI PERSONEL (dok.)

313	Operatorzy sprzętu optycznego i elektronicznego	A	19,02	20,11	15,57	20,41	21,75	15,02	14,48	13,24	16,52
		B	122,3	122,1	107,5	113,6	113,8	87,9	103,1	86,5	135,4
314	Pracownicy transportu morskiego, żeglugi śródlądowej i lotnictwa	A	43,35	43,05	47,51	46,17	46,01	47,57	39,82	39,63	47,22
		B	278,8	261,4	328,1	256,9	240,6	278,3	283,4	259,0	387,0
315	Inspektorzy bezpieczeństwa i jakości	A	14,15	14,99	12,51	15,77	16,07	14,95	13,58	14,55	11,89
		B	91,0	91,0	86,4	87,8	84,0	87,5	96,7	95,1	97,5
32	ŚREDNI PERSONEL W ZAKRESIE NAUK BIOLOGICZNYCH I OCHRONY ZDROWIA	A	14,13	17,71	12,60	14,88	18,27	13,08	12,28	15,07	11,66
		B	90,9	107,5	87,0	82,8	95,6	76,5	87,4	98,5	95,6
321	Technicy nauk biologicznych i rolniczych	A	16,28	20,84	12,79	16,92	21,52	13,07	13,84	17,43	11,91
		B	104,7	126,5	88,3	94,2	112,6	76,5	98,5	113,9	97,6
322	Średni personel ochrony zdrowia	A	12,61	13,03	12,50	13,14	13,29	13,09	11,63	11,93	11,59
		B	81,1	79,1	86,3	73,1	69,5	76,6	82,8	78,0	95,0
33	NAUCZYCIELE PRAKTYCZNEJ NAUKI ZAWODU I INSTRUKTORZY	A	17,82	18,43	16,72	18,17	18,67	17,25	13,78	15,33	11,64
		B	114,6	111,9	115,5	101,1	97,6	100,9	98,1	100,2	95,4
34	PRACOWNICY POZOSTAŁYCH SPECJALNOŚCI	A	15,77	17,83	15,03	15,34	17,02	14,99	16,17	18,23	15,08
		B	101,4	108,3	103,8	85,4	89,0	87,7	115,1	119,2	123,6
341	Pracownicy do spraw finansowych i handlowych	A	17,65	18,81	16,30	16,74	17,74	16,26	17,78	18,89	16,31
		B	113,5	114,2	112,6	93,2	92,8	95,1	126,5	123,5	133,7
342	Agenci biur pomagających w prowadzeniu działalności gospodarczej i pośrednicy handlowi	A	15,07	16,60	14,14	11,94	13,11	11,68	16,36	17,18	15,67
		B	96,9	100,8	97,7	66,4	68,6	68,3	116,4	112,3	128,4
343	Średni personel biurowy	A	15,01	15,58	14,94	15,33	15,77	15,28	14,67	15,36	14,59
		B	96,5	94,6	103,2	85,3	82,5	89,4	104,4	100,4	119,6
344	Urzednicy do spraw podatków, cel i pokrewni	A	17,45	19,50	16,68	17,45	19,50	16,68	7,39	7,39	-
		B	112,2	118,4	115,2	97,1	102,0	97,6	52,6	48,3	-
346	Pracownicy pomocy społecznej i pracy socjalnej	A	11,34	11,58	11,31	11,58	11,64	11,57	8,94	11,03	8,71
		B	72,9	70,3	78,1	64,4	60,9	67,7	63,6	72,1	71,4
347	Pracownicy działalności artystycznej, rozrywki i sportu	A	12,66	13,38	12,10	12,51	13,11	12,05	12,97	13,91	12,20
		B	81,4	81,2	83,6	69,6	68,6	70,5	92,3	90,9	100,0
348	Pracownicy archiwów, bibliotek i informacji naukowej	A	12,40	13,49	12,25	12,25	13,50	12,08	14,15	13,37	14,30
		B	79,7	81,9	84,6	68,2	70,6	70,7	100,7	87,4	117,2

4. PRACOWNICY BIUROWI

4	<u>RAZEM</u>	A	12,27	12,47	12,16	13,63	14,09	13,49	11,35	11,80	11,04
		B	78,9	75,7	84,0	75,8	73,7	78,9	80,8	77,1	90,5

TABL. 6. PRZECIĘTNE GODZINOWE WYNAGRODZENIA BRUTTO PRACOWNIKÓW ZATRUDNIONYCH WEDŁUG SEKTORÓW WŁASNOŚCI, PŁCI ORAZ GRUP ZAWODÓW: WIELKICH, DUŻYCH I ŚREDNICH ZA PAŹDZIERNIK 2006 ROKU (cd.)

WYSZCZEGÓLNIENIE	Ogółem			Sektor publiczny			Sektor prywatny		
	ogółem	mężczy- źni	kobiety	ogółem	mężczy- źni	kobiety	ogółem	mężczy- źni	kobiety

A - w złotych
B - OGÓŁEM = 100,0

4. PRACOWNICY BIUROWI (dok.)

41	PRACOWNICY OBSŁUGI BIUROWEJ	A	12,57	12,28	12,77	13,73	13,46	13,84	11,78	11,83	11,73
		B	80,8	74,6	88,2	76,4	70,4	81,0	83,8	77,3	96,1
411	Sekretarki i operatorzy maszyn biurowych	A	13,21	12,70	13,24	13,54	12,41	13,58	12,96	12,78	12,97
		B	85,0	77,1	91,4	75,3	64,9	79,5	92,2	83,5	106,3
412	Pracownicy do spraw finansowo- statystycznych	A	14,05	17,31	13,60	15,43	18,83	15,03	12,87	16,30	12,34
		B	90,4	105,1	93,9	85,9	98,5	87,9	91,6	106,5	101,1
413	Pracownicy do spraw ewidencji materiałowej, transportu i produkcji	A	11,56	11,67	11,22	13,09	13,89	12,30	11,29	11,43	10,77
		B	74,3	70,9	77,5	72,8	72,6	72,0	80,4	74,7	88,3
414	Pracownicy poczty i pokrewni	A	11,40	11,19	11,84	11,55	11,26	12,21	9,05	8,96	9,11
		B	73,3	67,9	81,8	64,3	58,9	71,4	64,4	58,6	74,7
419	Pracownicy obsługi biurowej gdzie indziej niesklasyfikowani	A	13,19	14,19	12,94	14,26	15,03	14,08	12,02	13,41	11,62
		B	84,8	86,2	89,4	79,4	78,6	82,4	85,6	87,6	95,2
42	PRACOWNICY OBROTU PIENIĘŻNEGO I OBSŁUGI KLIENTÓW	A	11,32	14,38	10,87	13,31	18,11	12,52	10,02	11,49	9,82
		B	72,8	87,3	75,1	74,1	94,7	73,3	71,3	75,1	80,5
421	Pracownicy obrotu pieniężnego	A	11,45	15,12	10,94	13,97	18,89	13,07	9,73	11,03	9,59
		B	73,6	91,8	75,6	77,7	98,8	76,5	69,3	72,1	78,6
422	Informatorzy, pracownicy biur podróży, repcjonisci i telefoniści	A	10,80	12,08	10,57	10,33	10,99	10,28	11,07	12,31	10,76
		B	69,5	73,3	73,0	57,5	57,5	60,2	78,8	80,5	88,2

5. PRACOWNICY USŁUG OSOBISTYCH I SPRZEDAWCY

5	<u>RAZEM</u>	A	8,36	9,28	7,85	10,78	13,09	9,50	7,95	8,65	7,57
		B	53,8	56,3	54,2	60,0	68,5	55,6	56,6	56,5	62,0
51	PRACOWNICY USŁUG OSOBISTYCH I OCHRONY	A	8,68	8,80	8,53	10,79	13,10	9,50	7,41	7,41	7,42
		B	55,8	53,4	58,9	60,0	68,5	55,6	52,7	48,4	60,8
511	Stewardzi, konduktorzy i przewodnicy	A	15,75	14,58	18,53	15,45	14,31	17,96	16,59	15,27	20,51
		B	101,3	88,5	128,0	86,0	74,8	105,1	118,1	99,8	168,1
512	Pracownicy usług domowych i gastronomicznych	A	8,54	9,61	8,24	9,15	10,80	9,03	8,10	9,43	7,46
		B	54,9	58,3	56,9	50,9	56,5	52,8	57,7	61,6	61,1
513	Pracownicy opieki osobistej i pokrewni	A	9,34	10,52	9,05	9,63	10,77	9,33	7,77	8,06	7,73
		B	60,1	63,9	62,5	53,6	56,3	54,6	55,3	52,7	63,4
514	Pozostali pracownicy usług osobistych	A	8,45	11,01	7,64	14,43	13,69	15,32	7,17	9,21	6,74
		B	54,3	66,8	52,8	80,3	71,6	89,6	51,0	60,2	55,2
515	Pracownicy usług ochrony	A	8,12	8,20	7,16	13,60	13,72	11,42	6,77	6,79	6,44
		B	52,2	49,8	49,4	75,7	71,8	66,8	48,2	44,4	52,8
52	MODELKI, SPRZEDAWCY I DEMONSTRATORZY	A	8,16	9,95	7,60	9,95	12,02	9,28	8,16	9,94	7,60
		B	52,5	60,4	52,5	55,4	62,9	54,3	58,1	65,0	62,3
521	Modelki, modele i pokrewni	A	9,27	8,99	9,31	18,15	18,15	-	9,23	8,71	9,31
		B	59,6	54,6	64,3	101,0	94,9	-	65,7	56,9	76,3
522	Sprzedawcy i demonstratorzy	A	8,16	9,95	7,59	9,90	11,86	9,28	8,15	9,94	7,58
		B	52,5	60,4	52,4	55,1	62,0	54,3	58,0	65,0	62,1

TABL. 6. PRZECIĘTNE GODZINOWE WYNAGRODZENIA BRUTTO PRACOWNIKÓW ZATRUDNIONYCH WEDŁUG SEKTORÓW WŁASNOŚCI, PŁCI ORAZ GRUP ZAWODÓW: WIELKICH, DUŻYCH I ŚREDNICH ZA PAŹDZIERNIK 2006 ROKU (cd.)

WYSZCZEGÓLNIENIE	Ogółem			Sektor publiczny			Sektor prywatny		
	ogółem	mężczy- źni	kobiety	ogółem	mężczy- źni	kobiety	ogółem	mężczy- źni	kobiety

A - w złotych
B - OGÓŁEM = 100,0

6. ROLNICY, OGRODNICY, LEŚNICY I RYBACY

6	RAZEM	A	9,91	10,22	8,99	11,37	12,49	8,80	8,90	8,82	9,18
		B	63,7	62,1	62,1	63,3	65,3	51,5	63,3	57,6	75,2
61	ROLNICY	A	9,88	10,00	9,47	10,74	11,44	8,94	9,32	9,17	9,98
		B	63,5	60,7	65,4	59,8	59,8	52,3	66,3	59,9	81,8
611	Rolnicy produkcji roślinnej	A	8,85	8,87	8,82	8,26	9,19	7,87	9,21	8,79	10,06
		B	56,9	53,9	60,9	46,0	48,1	46,1	65,6	57,5	82,5
612	Hodowcy zwierząt i pokrewni	A	10,63	10,68	10,32	11,77	11,99	10,51	9,74	9,67	10,16
		B	68,4	64,8	71,3	65,5	62,7	61,5	69,3	63,2	83,3
613	Rolnicy produkcji roślinnej i zwierzęcej	A	8,29	8,16	8,95	8,60	8,63	8,51	8,20	8,03	9,21
		B	53,3	49,5	61,8	47,9	45,1	49,8	58,4	52,5	75,5
62	OGRODNICY	A	9,70	10,78	8,57	9,08	9,93	8,51	10,10	11,16	8,62
		B	62,4	65,5	59,2	50,5	51,9	49,8	71,9	72,9	70,7
63	LEŚNICY I RYBACY	A	10,19	10,23	9,22	14,38	14,79	9,84	6,67	6,67	6,46
		B	65,5	62,1	63,7	80,0	77,4	57,6	47,5	43,6	53,0
w tym:											
631	Robotnicy leśni i pokrewni	A	10,10	10,15	9,19	15,04	15,60	9,85	6,09	6,10	5,11
		B	65,0	61,6	63,5	83,7	81,6	57,6	43,3	39,9	41,9
632	Rybacy śródlądowi	A	10,67	10,69	9,54	11,15	11,17	9,27	10,20	10,22	9,64
		B	68,6	64,9	65,9	62,0	58,4	54,2	72,6	66,8	79,0

7. ROBOTNICY PRZEMYSŁOWI I RZEMIEŚLNICY

7	<u>RAZEM</u>	A	12,03	12,94	7,93	16,46	16,73	10,21	10,83	11,69	7,82
		B	77,4	78,6	54,8	91,6	87,5	59,7	77,1	76,4	64,1
71	GÓRNICY I ROBOTNICY BUDOWLANI	A	13,70	13,77	9,17	18,01	18,07	10,23	11,39	11,44	8,96
		B	88,1	83,6	63,3	100,2	94,5	59,9	81,1	74,8	73,4
711	Górnicy i robotnicy obróbki kamienia	A	22,92	22,92	17,82	24,42	24,42	17,82	17,89	17,89	-
		B	147,4	139,2	123,1	135,9	127,7	104,3	127,3	116,9	-
712	Robotnicy budowlani robót stanu surowego i pokrewni	A	10,59	10,62	8,28	11,35	11,38	10,01	10,39	10,42	7,69
		B	68,1	64,5	57,2	63,2	59,5	58,6	74,0	68,1	63,0
713	Robotnicy budowlani robót wykończeniowych i pokrewni	A	12,12	12,18	8,53	14,23	14,27	9,93	11,02	11,08	8,23
		B	77,9	74,0	58,9	79,2	74,6	58,1	78,4	72,4	67,5
714	Malarze, pracownicy czyszczący konstrukcje budowlane i pokrewni	A	12,24	12,29	10,86	12,63	12,65	11,44	12,18	12,24	10,82
		B	78,7	74,6	75,0	70,3	66,2	66,9	86,7	80,0	88,7
72	ROBOTNICY OBRÓBKI METALI I MECHANICY MASZYN I URZĄDZEŃ	A	13,82	13,90	10,59	16,04	16,14	11,90	12,95	13,03	10,09
		B	88,9	84,4	73,1	89,3	84,4	69,6	92,2	85,2	82,7

TABL. 6. PRZECIĘTNE GODZINOWE WYNAGRODZENIA BRUTTO PRACOWNIKÓW ZATRUDNIONYCH WEDŁUG SEKTORÓW WŁASNOŚCI, PŁCI ORAZ GRUP ZAWODÓW: WIELKICH, DUŻYCH I ŚREDNICH ZA PAŹDZIERNIK 2006 ROKU (cd.)

WYSZCZEGÓLNIENIE	Ogółem			Sektor publiczny			Sektor prywatny		
	ogółem	mężczy- źni	kobiety	ogółem	mężczy- źni	kobiety	ogółem	mężczy- źni	kobiety

A - w złotych
B - OGÓŁEM = 100,0

7. ROBOTNICZY PRZEMYSŁOWI I RZEMIEŚLNICY (dok.)

721	Formierze odlewniczy, spawacze, blacharze, monterzy konstrukcji metalowych i pokrewni	A	13,48	13,55	9,72	15,24	15,34	9,99	13,14	13,21	9,67
		B	86,7	82,3	67,1	84,8	80,2	58,5	93,5	86,3	79,3
722	Kowale, ślusarze i pokrewni	A	12,82	12,88	10,22	14,30	14,44	10,53	12,45	12,50	10,07
		B	82,4	78,2	70,6	79,6	75,5	61,6	88,6	81,7	82,5
723	Mechanicy maszyn i urządzeń	A	14,59	14,62	11,77	17,24	17,31	13,13	13,21	13,23	10,42
		B	93,8	88,8	81,3	95,9	90,5	76,8	94,0	86,5	85,4
724	Elektrycy	A	15,05	15,14	11,90	16,79	16,86	13,31	13,67	13,75	11,32
		B	96,8	91,9	82,2	93,4	88,2	77,9	97,3	89,9	92,8
725	Monterzy elektronicy i pokrewni	A	13,18	13,75	9,20	14,64	14,76	13,04	12,67	13,36	8,57
		B	84,8	83,5	63,5	81,5	77,2	76,3	90,2	87,3	70,2
73	ROBOTNICZY ZAWODÓW PRECYZYJNYCH, CERAMICY, WYTWÓRCY WYROBÓW GALANTERYJNYCH, ROBOTNICZY POLIGRAFICZNI I POKREWNI	A	10,60	12,00	8,76	11,93	12,78	11,02	10,50	11,95	8,57
		B	68,2	72,9	60,5	66,4	66,8	64,5	74,7	78,1	70,2
731	Robotnicy produkcji wyrobów precyzyjnych z metalu i materiałów pokrewnych	A	10,91	11,66	7,88	12,93	13,04	12,50	10,68	11,50	7,30
		B	70,2	70,8	54,4	72,0	68,2	73,1	76,0	75,2	59,8
732	Ceramicy, szklarze i pokrewni	A	10,92	12,08	9,25	10,11	11,38	9,15	10,97	12,12	9,26
		B	70,2	73,3	63,9	56,3	59,5	53,5	78,1	79,2	75,9
733	Wytwórcy wyrobów galanteryjnych, pamiątkarskich i pokrewni	A	6,45	9,07	6,19	-	-	-	6,45	9,07	6,19
		B	41,5	55,1	42,7	-	-	-	45,9	59,3	50,7
734	Robotnicy poligraficzni i pokrewni	A	10,73	12,21	9,17	13,86	14,34	13,45	10,43	12,03	8,72
		B	69,0	74,1	63,3	77,1	75,0	78,7	74,2	78,6	71,5
74	POZOSTALI ROBOTNICZY PRZEMYSŁOWI I RZEMIEŚLNICY	A	8,28	8,97	7,64	9,87	11,14	8,68	8,24	8,91	7,61
		B	53,2	54,5	52,8	54,9	58,3	50,8	58,6	58,2	62,4
741	Robotnicy w przetwórstwie spożywczym	A	8,58	8,80	8,29	9,85	10,85	9,13	8,57	8,79	8,28
		B	55,2	53,4	57,3	54,8	56,7	53,4	61,0	57,5	67,9
742	Robotnicy obróbki drewna, stolarze meblowi i pokrewni	A	8,81	8,88	8,36	10,91	11,09	9,31	8,72	8,78	8,34
		B	56,7	53,9	57,7	60,7	58,0	54,5	62,1	57,4	68,4
743	Robotnicy produkcji wyrobów włókienniczych, odzieży i pokrewni	A	7,63	9,81	7,22	8,77	11,31	8,46	7,59	9,78	7,18
		B	49,1	59,6	49,9	48,8	59,2	49,5	54,0	63,9	58,9
744	Robotnicy obróbki skóry	A	8,70	9,31	8,24	11,66	11,74	11,45	8,57	9,13	8,17
		B	55,9	56,5	56,9	64,9	61,4	67,0	61,0	59,7	67,0

8. OPERATORZY I MONTERZY MASZYN I URZĄDZEŃ

8	<u>RAZEM</u>	A	12,25	12,65	10,09	14,26	14,49	12,13	11,60	12,00	9,72
		B	78,8	76,8	69,7	79,4	75,8	71,0	82,6	78,4	79,7
81	OPERATORZY MASZYN I URZĄDZEŃ WYDOBYWCZYCH I PRZETWÓRCZYCH	A	14,59	14,98	11,21	15,78	15,94	14,08	13,92	14,43	10,06
		B	93,8	91,0	77,4	87,8	83,4	82,4	99,1	94,3	82,5

TABL. 6. PRZECIĘTNE GODZINOWE WYNAGRODZENIA BRUTTO PRACOWNIKÓW ZATRUDNIONYCH WEDŁUG SEKTORÓW WŁASNOŚCI, PŁCI ORAZ GRUP ZAWODÓW: WIELKICH, DUŻYCH I ŚREDNICH ZA PAŹDZIERNIK 2006 ROKU (cd.)

WYSZCZEGÓLNIENIE	Ogółem			Sektor publiczny			Sektor prywatny		
	ogółem	mężczy- źni	kobiety	ogółem	mężczy- źni	kobiety	ogółem	mężczy- źni	kobiety
A - w złotych									
B - OGÓŁEM = 100,0									

8. OPERATORZY I MONTERZY MASZYN I URZĄDZEŃ (cd.)

811	Operatorzy maszyn i urządzeń wydobywczych i pokrewni	A	18,81	19,13	15,65	17,68	18,04	15,53	20,69	20,73	18,07
		B	121,0	116,2	108,1	98,4	94,4	90,9	147,3	135,5	148,1
812	Operatorzy maszyn i urządzeń hutniczych i pokrewni	A	15,79	15,94	12,91	14,15	14,45	11,65	15,90	16,03	13,12
		B	101,5	96,8	89,2	78,7	75,6	68,2	113,2	104,8	107,5
813	Operatorzy urządzeń do produkcji wyrobów szklanych, ceramicznych i pokrewni	A	11,88	12,18	9,25	9,42	10,11	8,35	11,97	12,24	9,39
		B	76,4	74,0	63,9	52,4	52,9	48,9	85,2	80,0	77,0
814	Operatorzy maszyn i urządzeń do obróbki drewna i produkcji papieru	A	9,96	10,17	9,00	12,84	13,00	12,38	9,83	10,06	8,77
		B	64,1	61,7	62,2	71,5	68,0	72,4	70,0	65,8	71,9
815	Operatorzy urządzeń przemysłu chemicznego	A	15,68	16,23	11,43	17,07	17,26	14,87	14,92	15,63	10,31
		B	100,8	98,5	78,9	95,0	90,3	87,0	106,2	102,2	84,5
816	Operatorzy urządzeń energetycznych i pokrewni	A	14,74	14,81	12,93	14,82	14,90	13,03	14,61	14,66	12,63
		B	94,8	89,9	89,3	82,5	77,9	76,2	104,0	95,8	103,5
817	Operatorzy zautomatyzowanych linii produkcyjnych i robotów przemysłowych w przemyśle elektromaszynowym	A	10,73	11,60	9,94	13,76	13,76	-	10,72	11,59	9,94
		B	69,0	70,4	68,6	76,6	72,0	-	76,3	75,8	81,5
82	OPERATORZY I MONTERZY MASZYN	A	11,37	12,14	9,64	13,54	14,13	11,08	11,23	11,98	9,58
		B	73,1	73,7	66,6	75,3	73,9	64,8	79,9	78,3	78,5
821	Operatorzy maszyn do produkcji wyrobów z metali i minerałów	A	12,37	12,69	10,25	12,57	12,77	11,20	12,36	12,68	10,21
		B	79,5	77,0	70,8	69,9	66,8	65,5	88,0	82,9	83,7
822	Operatorzy maszyn i urządzeń do produkcji wyrobów chemicznych	A	12,47	12,56	12,31	12,22	11,91	12,64	12,50	12,63	12,26
		B	80,2	76,3	85,0	68,0	62,3	74,0	89,0	82,5	100,5
823	Operatorzy maszyn do produkcji wyrobów z gumy i tworzyw sztucznych	A	11,13	11,50	9,74	12,50	13,21	10,73	11,10	11,47	9,71
		B	71,6	69,8	67,3	69,6	69,1	62,8	79,0	75,0	79,6
824	Operatorzy maszyn do produkcji wyrobów z drewna	A	9,24	9,41	8,03	8,44	8,17	9,69	9,25	9,42	8,01
		B	59,4	57,1	55,5	47,0	42,7	56,7	65,8	61,6	65,7
825	Operatorzy maszyn poligraficznych i papierniczo-przetwórczych	A	13,15	13,64	10,35	15,42	15,87	14,22	13,01	13,52	9,86
		B	84,6	82,8	71,5	85,8	83,0	83,2	92,6	88,4	80,8
826	Operatorzy maszyn w przemyśle włókienniczym	A	9,41	9,46	9,36	8,37	8,20	8,41	9,48	9,49	9,47
		B	60,5	57,4	64,6	46,6	42,9	49,2	67,5	62,0	77,6
827	Operatorzy maszyn i urządzeń przemysłu spożywczego	A	11,97	12,65	10,70	11,78	11,70	12,00	11,97	12,70	10,66
		B	77,0	76,8	73,9	65,6	61,2	70,2	85,2	83,0	87,4
828	Monterzy	A	10,77	12,25	8,92	15,04	15,27	9,92	10,29	11,62	8,91
		B	69,3	74,4	61,6	83,7	79,9	58,0	73,2	75,9	73,0
829	Operatorzy maszyn gdzie indziej niesklasyfikowani	A	10,97	11,40	9,84	12,84	12,26	15,29	10,82	11,33	9,54
		B	70,5	69,2	68,0	71,5	64,1	89,5	77,0	74,1	78,2
83	KIEROWCY I OPERATORZY POJAZDÓW	A	11,98	11,99	11,74	13,67	13,87	11,66	11,03	11,02	11,97
		B	77,0	72,8	81,1	76,1	72,5	68,2	78,5	72,0	98,1
831	Maszyniści kolejowi, dyżurni ruchu i pokrewni	A	14,04	14,75	11,39	13,28	13,94	11,18	17,31	17,64	13,94
		B	90,3	89,6	78,7	73,9	72,9	65,4	123,2	115,3	114,3

TABL. 6. PRZECIĘTNE GODZINOWE WYNAGRODZENIA BRUTTO PRACOWNIKÓW ZATRUDNIONYCH WEDŁUG SEKTORÓW WŁASNOŚCI, PŁCI ORAZ GRUP ZAWODÓW: WIELKICH, DUŻYCH I ŚREDNICH ZA PAŹDZIERNIK 2006 ROKU (cd.)

WYSZCZEGÓLNIENIE	Ogółem			Sektor publiczny			Sektor prywatny		
	ogółem	mężczy- źni	kobiety	ogółem	mężczy- źni	kobiety	ogółem	mężczy- źni	kobiety

A - w złotych
B - OGÓŁEM = 100,0

8. OPERATORZY I MONTERZY MASZYN I URZĄDZEŃ (dok.)

832	Kierowcy pojazdów	A	11,31	11,29	13,22	13,75	13,73	15,88	10,16	10,16	8,83
		B	72,7	68,5	91,3	76,5	71,8	92,9	72,3	66,4	72,4
833	Operatorzy pojazdów wolnobieżnych i pokrewni	A	12,55	12,57	12,23	14,41	14,47	13,33	12,13	12,14	11,95
		B	80,7	76,3	84,5	80,2	75,7	78,0	86,3	79,3	98,0
834	Marynarze i pokrewni	A	16,53	16,56	12,71	12,97	12,97	12,71	20,20	20,20	-
		B	106,3	100,5	87,8	72,2	67,8	74,4	143,8	132,0	-

9. PRACOWNICY PRZY PRACACH PROSTYCH

9	<u>RAZEM</u>	<i>A</i>	8,60	9,31	8,04	8,97	10,05	8,46	8,32	8,98	7,59
		<i>B</i>	55,3	56,5	55,5	49,9	52,6	49,5	59,2	58,7	62,2
91	PRACOWNICY PRZY PRACACH PROSTYCH W HANDLU I USŁUGACH	<i>A</i>	8,04	8,36	7,89	8,67	9,42	8,40	7,19	7,41	7,05
		<i>B</i>	51,7	50,8	54,5	48,2	49,3	49,2	51,2	48,4	57,8
w tym:											
913	Pomoce domowe, sprzątaczk i praczki	<i>A</i>	7,76	8,08	7,74	8,35	9,12	8,31	6,88	7,28	6,84
		<i>B</i>	49,9	49,1	53,5	46,5	47,7	48,6	49,0	47,6	56,1
914	Gospodarze budynków, zmywacze szyb i pokrewni	<i>A</i>	8,89	8,95	8,77	9,40	9,58	8,89	8,41	8,21	8,69
		<i>B</i>	57,2	54,3	60,6	52,3	50,1	52,0	59,9	53,7	71,2
915	Gońcy, багаżowi, portierzy i pokrewni	<i>A</i>	8,10	7,91	8,46	9,02	9,28	8,73	6,85	6,78	7,24
		<i>B</i>	52,1	48,0	58,4	50,2	48,5	51,1	48,8	44,3	59,3
916	Ładowacze nieczystości i pokrewni	<i>A</i>	9,19	9,51	7,41	9,88	10,08	8,56	8,69	9,08	6,74
		<i>B</i>	59,1	57,7	51,2	55,0	52,7	50,1	61,9	59,3	55,2
92	ROBOTNICZY POMOCNICZY W ROLNICTWIE, RYBOŁÓWSTWIE I POKREWNI	<i>A</i>	8,25	8,59	7,53	8,70	9,17	7,43	8,06	8,31	7,56
		<i>B</i>	53,1	52,2	52,0	48,4	48,0	43,5	57,4	54,3	62,0
93	ROBOTNICZY POMOCNICZY W GÓRNICTWIE, PRZEMYSŁE, BUDOWNICTWIE I TRANSPORCIE	<i>A</i>	9,84	10,35	8,77	12,03	12,20	11,20	9,54	10,02	8,60
		<i>B</i>	63,3	62,8	60,6	66,9	63,8	65,5	67,9	65,5	70,5
931	Robotnicy pomocniczy w górnictwie i budownictwie	<i>A</i>	10,72	10,73	9,75	12,57	12,61	11,58	10,19	10,22	7,76
		<i>B</i>	68,9	65,1	67,3	69,9	66,0	67,8	72,5	66,8	63,6
932	Robotnicy przy pracach prostych w przemysłe	<i>A</i>	9,11	9,67	8,62	10,98	10,78	11,39	8,97	9,55	8,49
		<i>B</i>	58,6	58,7	59,5	61,1	56,4	66,6	63,8	62,4	69,6
933	Robotnicy pomocniczy transportu i tragarze	<i>A</i>	10,73	10,81	10,27	12,42	12,95	10,62	10,47	10,51	10,17
		<i>B</i>	69,0	65,6	70,9	69,1	67,7	62,1	74,5	68,7	83,4

TABL. 7. STRUKTURA PRZECIĘTNEGO WYNAGRODZENIA OGÓŁEM BRUTTO PRACOWNIKÓW ZATRUDNIONYCH WEDŁUG POZIOMU WYKSZTAŁCENIA, WIEKU, STAŻU PRACY, WIELKOŚCI ZAKŁADÓW, SEKCJI PKD, SEKTORÓW EKONOMICZNYCH, PRZEDZIAŁÓW WYNAGRODZEŃ (KROTNOŚĆ PRZECIĘTNEGO WYNAGRODZENIA DLA GOSPODARKI NARODOWEJ), WOJEWÓDZTW ORAZ PŁCI ZA PAŹDZIERNIK 2006 ROKU

WYSZCZEGÓLNIENIE		Ogółem	Wynagrodzenie osobowe					Hono- raria	Dodat- kowe wynag- rodze- nia roczne w jednos- tkach sfery budże- towej	Wyplaty z tytułu udziału w zysku lub w nadwyż- ce bilan- sowej
			razem	w tym:						
				wynagrodzenie		dodatki za:				
				zasad- nicze	za pracę w godzi- nach nadli- czbo- wych	za staż pracy	pracę zmian- nową			
		w zł	w odsetkach							
<u>O G Ó Ł E M</u>	<i>A</i>	2654,13	98,1	71,7	2,7	4,6	0,8	0,4	1,4	0,1
	<i>B</i>	2903,68	98,7	70,5	3,0	4,0	0,9	0,4	0,8	0,1
	<i>C</i>	2385,68	97,4	73,2	2,4	5,5	0,7	0,3	2,2	0,1
z tego według:										
<u>Poziomu wykształcenia:</u>										
wyższe ze stopniem naukowym co naj- mniej doktora oraz tytułem magistra, lekarza lub równorzędnym	<i>A</i>	3910,67	96,3	72,1	3,3	5,1	0,1	0,9	2,7	0,1
	<i>B</i>	4828,78	97,0	73,6	2,4	3,9	0,1	1,2	1,7	0,1
	<i>C</i>	3322,74	95,6	70,7	4,1	6,2	0,1	0,6	3,7	0,1
wyższe z tytułem inżyniera, licencjata, dyplomowanego ekonomisty lub równorzędnym	<i>A</i>	3659,16	98,5	77,4	1,3	2,9	0,2	0,3	1,1	0,1
	<i>B</i>	4432,51	99,0	77,0	1,3	2,5	0,2	0,3	0,6	0,1
	<i>C</i>	2934,25	98,1	78,1	1,3	3,5	0,2	0,2	1,7	0,0
policealne	<i>A</i>	2378,54	98,5	72,3	1,2	5,3	1,5	0,1	1,3	0,1
	<i>B</i>	2678,78	99,0	70,6	2,2	3,5	1,3	0,2	0,7	0,1
	<i>C</i>	2265,18	98,4	73,1	0,7	6,1	1,5	0,0	1,5	0,1
średnie zawodowe	<i>A</i>	2378,59	99,1	70,8	2,2	4,8	1,4	0,1	0,7	0,1
	<i>B</i>	2623,10	99,4	69,0	3,0	4,0	1,4	0,1	0,4	0,1
	<i>C</i>	2110,24	98,7	73,3	1,0	5,9	1,5	0,0	1,2	0,1
średnie ogólnokształcące	<i>A</i>	2262,67	98,7	74,1	1,6	3,9	0,8	0,3	0,9	0,1
	<i>B</i>	2492,55	99,1	71,5	2,4	2,8	1,3	0,4	0,4	0,1
	<i>C</i>	2124,54	98,4	76,0	1,0	4,6	0,4	0,2	1,3	0,1
zasadnicze zawodowe	<i>A</i>	1951,31	99,4	68,7	3,8	4,5	1,4	0,0	0,5	0,1
	<i>B</i>	2165,93	99,6	66,5	4,3	4,5	1,5	0,0	0,3	0,1
	<i>C</i>	1463,54	98,9	76,1	2,1	4,3	1,1	0,0	1,0	0,1
gimnazjalne	<i>A</i>	1608,44	99,7	78,2	3,9	1,1	1,7	0,0	0,3	0,0
	<i>B</i>	1795,05	99,7	75,9	4,7	0,8	1,7	0,0	0,2	0,1
	<i>C</i>	1355,47	99,4	82,3	2,4	1,6	1,6	0,0	0,6	0,0
podstawowe i niepełne podstawowe	<i>A</i>	1860,64	99,1	68,2	3,4	5,4	1,5	0,0	0,8	0,1
	<i>B</i>	2087,52	99,5	65,8	4,1	5,2	1,7	0,0	0,4	0,1
	<i>C</i>	1509,67	98,4	73,3	2,0	5,9	1,2	0,0	1,5	0,1

TABL. 7. STRUKTURA PRZECIĘTNEGO WYNAGRODZENIA OGÓŁEM BRUTTO PRACOWNIKÓW ZATRUDNIONYCH WEDŁUG POZIOMU WYKSZTAŁCENIA, WIEKU, STAŻU PRACY, WIELKOŚCI ZAKŁADÓW, SEKCJI PKD, SEKTORÓW EKONOMICZNYCH, PRZEDZIAŁÓW WYNAGRODZEŃ (KROTNOŚĆ PRZECIĘTNEGO WYNAGRODZENIA DLA GOSPODARKI NARODOWEJ), WOJEWÓDZTW ORAZ PŁCI ZA PAŹDZIERNIK 2002 ROKU (dok.)

WYSZCZEGÓLNIENIE <i>A</i> - ogółem <i>B</i> - mężczyźni <i>C</i> - kobiety	Ogółem	Wynagrodzenie osobowe						Hono- raria (pra- cowni- cze)	Dodat- kowe wynag- rodze- nia roczne w jednos- tkach sfery budże- towej	Wyplaty z tytułu udziału w zysku lub w nadwyż- ce bilan- sowej
		razem	w tym:							
			wynagrodzenie		dodatki za:					
			<i>zasad- nicze</i>	<i>za pracę w godzi- nach nadli- czbo- wych</i>	<i>za staż pracy</i>	<i>pracę zmian- nową</i>				
	w zł	w odsetkach								
<i>Wiek:</i>										
do 24 lat	<i>A</i>	1605,44	99,6	78,0	3,1	0,2	0,9	0,0	0,4	0,0
	<i>B</i>	1703,45	99,8	75,3	3,5	0,3	1,0	0,0	0,2	0,0
	<i>C</i>	1472,82	99,3	82,3	2,4	0,1	0,6	0,0	0,7	0,0
25 - 34	<i>A</i>	2465,92	98,6	75,6	2,7	1,4	0,7	0,3	1,0	0,1
	<i>B</i>	2665,77	99,1	73,6	3,0	1,3	0,7	0,3	0,5	0,1
	<i>C</i>	2235,76	98,1	78,4	2,4	1,6	0,5	0,3	1,6	0,0
35 - 44	<i>A</i>	2798,80	98,0	69,9	3,3	5,4	1,0	0,3	1,6	0,1
	<i>B</i>	3175,33	98,7	68,4	3,5	4,7	1,1	0,4	0,8	0,1
	<i>C</i>	2444,48	97,1	71,7	3,0	6,3	1,0	0,3	2,5	0,1
45 - 54	<i>A</i>	2752,21	97,9	69,4	2,6	6,6	0,9	0,3	1,7	0,1
	<i>B</i>	3024,93	98,7	68,5	3,1	5,5	1,1	0,3	0,9	0,1
	<i>C</i>	2505,73	97,2	70,4	2,1	7,8	0,6	0,2	2,5	0,1
55 - 59	<i>A</i>	3182,73	97,7	70,4	1,9	6,4	0,6	0,6	1,6	0,1
	<i>B</i>	3281,18	98,1	70,7	2,1	5,5	0,8	0,6	1,1	0,2
	<i>C</i>	3005,60	96,6	69,9	1,5	8,0	0,2	0,6	2,7	0,1
60 - 64	<i>A</i>	3599,18	96,5	71,1	1,2	6,6	0,2	1,4	1,9	0,2
	<i>B</i>	3754,57	96,9	71,7	1,1	6,0	0,3	1,4	1,5	0,2
	<i>C</i>	3210,95	95,7	69,4	1,4	8,5	0,1	1,4	2,8	0,1
65 lat i więcej	<i>A</i>	3677,23	95,6	71,1	1,0	6,6	0,1	2,7	1,5	0,2
	<i>B</i>	3930,69	95,5	71,6	1,1	6,2	0,2	2,9	1,4	0,2
	<i>C</i>	3037,04	96,0	69,4	0,9	8,0	0,1	1,9	1,9	0,2
<i>W tym w wieku mobilnym (18 - 44 lat)</i>	<i>A</i>	2513,73	98,4	73,0	3,0	3,2	0,9	0,3	1,2	0,1
	<i>B</i>	2752,56	99,0	71,3	3,3	2,8	0,9	0,3	0,6	0,1
	<i>C</i>	2257,14	97,7	75,3	2,7	3,8	0,8	0,3	2,0	0,0
<i>Stażu pracy:</i>										
do 1,9 roku	<i>A</i>	1781,37	99,2	80,2	2,9	0,1	0,6	0,2	0,6	0,0
	<i>B</i>	1921,56	99,4	78,2	3,2	0,1	0,7	0,3	0,3	0,0
	<i>C</i>	1624,55	98,8	82,8	2,4	0,0	0,5	0,2	1,0	0,0
2,0 - 4,9 lat	<i>A</i>	2192,79	98,7	77,3	2,8	0,3	0,5	0,3	1,0	0,0
	<i>B</i>	2381,41	99,1	75,4	2,9	0,3	0,6	0,3	0,6	0,0

TABL. 7. STRUKTURA PRZECIĘTNEGO WYNAGRODZENIA OGÓŁEM BRUTTO PRACOWNIKÓW ZATRUDNIONYCH WEDŁUG POZIOMU WYKSZTAŁCENIA, WIEKU, STAŻU PRACY, WIELKOŚCI ZAKŁADÓW, SEKCJI PKD, SEKTORÓW EKONOMICZNYCH, PRZEDZIAŁÓW WYNAGRODZEŃ (KROTNOŚĆ PRZECIĘTNEGO WYNAGRODZENIA DLA GOSPODARKI NARODOWEJ), WOJEWÓDZTW ORAZ PŁCI ZA PAŹDZIERNIK 2002 ROKU (dok.)

WYSZCZEGÓLNIENIE <i>A</i> - ogółem <i>B</i> - mężczyźni <i>C</i> - kobiety		Ogółem	Wynagrodzenie osobowe						Hono- raria (pra- cowni- cze)	Dodat- kowe wynag- rodze- nia roczne w jednos- tkach sfery budże- towej	Wyplaty z tytułu udziału w zysku lub w nadwyż- ce bilan- sowej
			razem	w tym:							
				wynagrodzenie		dodatki za:					
				zasad- nicze	za pracę w godzi- nach nadli- czbo- wych	za staż pracy	pracę zmian- nową				
					w zł	w odsetkach					
<i>Stażu pracy (dok):</i>	<i>C</i>	1976,68	98,1	79,8	2,5	0,2	0,4	0,3	1,6	0,0	
5,0 - 9,9 lat	<i>A</i>	2652,61	98,4	76,4	2,6	1,4	0,5	0,4	1,1	0,1	
	<i>B</i>	2920,91	98,9	75,4	2,7	1,1	0,5	0,4	0,6	0,1	
	<i>C</i>	2351,82	97,9	77,9	2,5	1,8	0,4	0,4	1,7	0,0	
10,0 - 14,9 lat	<i>A</i>	2796,43	98,3	74,2	2,8	2,7	0,7	0,4	1,2	0,1	
	<i>B</i>	3131,16	98,7	73,2	2,9	2,1	0,6	0,5	0,7	0,1	
	<i>C</i>	2440,54	97,7	75,6	2,6	3,6	0,7	0,3	2,0	0,0	
15,0 - 19,9 lat	<i>A</i>	2727,34	97,9	69,7	3,3	5,5	1,0	0,3	1,7	0,1	
	<i>B</i>	3041,02	98,6	68,3	3,5	4,5	1,1	0,4	0,9	0,1	
	<i>C</i>	2438,03	97,0	71,3	3,0	6,5	1,0	0,3	2,6	0,1	
20,0 lat i więcej	<i>A</i>	2855,55	97,8	68,2	2,6	7,2	1,0	0,4	1,7	0,1	
	<i>B</i>	3100,00	98,5	67,0	3,1	6,3	1,2	0,5	0,9	0,1	
	<i>C</i>	2589,84	97,0	69,7	2,1	8,3	0,7	0,3	2,6	0,1	
<i>Wielkości zakładów:</i>											
do 19 osób pracujących	<i>A</i>	2039,09	97,8	78,0	2,1	3,8	0,2	0,0	2,2	0,0	
	<i>B</i>	2073,46	98,8	80,2	1,6	2,1	0,2	0,0	1,1	0,1	
	<i>C</i>	2011,26	96,8	76,2	2,6	5,2	0,1	0,0	3,2	0,0	
20 - 49 osób	<i>A</i>	2294,72	97,2	74,4	2,6	4,5	0,2	0,1	2,7	0,0	
	<i>B</i>	2346,45	98,4	75,7	2,2	2,8	0,3	0,1	1,5	0,0	
	<i>C</i>	2250,06	96,2	73,3	3,1	6,1	0,1	0,0	3,8	0,0	
50 - 99 osób	<i>A</i>	2577,94	97,2	72,1	3,0	4,5	0,2	0,2	2,6	0,0	
	<i>B</i>	2739,68	98,3	72,4	2,5	2,8	0,3	0,3	1,4	0,0	
	<i>C</i>	2425,62	96,1	71,7	3,5	6,3	0,2	0,1	3,8	0,0	
100 - 249 osób	<i>A</i>	2676,60	98,4	73,2	2,0	3,5	0,6	0,3	1,2	0,1	
	<i>B</i>	2865,91	98,9	72,6	2,5	2,7	0,6	0,3	0,7	0,1	
	<i>C</i>	2415,80	97,6	74,4	1,3	5,0	0,5	0,3	2,0	0,1	
250 - 499 osób	<i>A</i>	2816,69	98,8	71,5	2,5	3,9	1,0	0,3	0,7	0,2	
	<i>B</i>	3064,52	99,0	70,9	3,1	3,1	0,9	0,3	0,5	0,2	
	<i>C</i>	2497,65	98,5	72,5	1,5	5,1	1,2	0,3	1,1	0,1	
500 - 999 osób	<i>A</i>	2899,15	98,7	70,3	3,0	4,7	1,6	0,4	0,7	0,2	
	<i>B</i>	3193,01	98,8	69,6	3,6	4,0	1,3	0,5	0,5	0,2	

TABL. 7. STRUKTURA PRZECIĘTNEGO WYNAGRODZENIA OGÓŁEM BRUTTO PRACOWNIKÓW ZATRUDNIONYCH WEDŁUG POZIOMU WYKSZTAŁCENIA, WIEKU, STAŻU PRACY, WIELKOŚCI ZAKŁADÓW, SEKCJI PKD, SEKTORÓW EKONOMICZNYCH, PRZEDZIAŁÓW WYNAGRODZEŃ (KROTNOŚĆ PRZECIĘTNEGO WYNAGRODZENIA DLA GOSPODARKI NARODOWEJ), WOJEWÓDZTW ORAZ PŁCI ZA PAŹDZIERNIK 2002 ROKU (dok.)

WYSZCZEGÓLNIENIE <i>A</i> - ogółem <i>B</i> - mężczyźni <i>C</i> - kobiety		Ogółem	Wynagrodzenie osobowe					Hono- raria (pra- cowni- cze)	Dodat- kowe wynag- rodze- nia roczne w jednos- tkach sfery budże- towej	Wypłaty z tytułu udziału w zysku lub w nadwyż- ce bilan- sowej
			razem	w tym:						
				wynagrodzenie		dodatki za:				
				<i>zasad- nicze</i>	<i>za pracę w godzi- nach nadli- czbo- wych</i>	<i>za staż pracy</i>	<i>pracę zmian- nową</i>			
	w zł	w odsetkach								
<i>Sekcji PKD (dok):</i>										
Budownictwo (<i>F</i>)	<i>A</i>	2481,99	99,8	74,0	3,1	1,8	0,2	0,0	0,2	0,0
	<i>B</i>	2473,47	99,8	73,0	3,5	1,8	0,2	0,0	0,2	0,0
	<i>C</i>	2543,37	99,5	81,3	0,4	2,0	0,0	0,0	0,4	0,1
Handel hurtowy i detaliczny; naprawa pojazdów mechanicznych, motocykli oraz artykułów użytku osobistego i domowego (<i>G</i>)	<i>A</i>	2215,61	100,0	79,1	1,3	0,6	0,2	0,0	0,0	0,0
	<i>B</i>	2634,73	99,9	77,3	1,3	0,4	0,2	0,1	0,0	0,0
	<i>C</i>	1856,21	100,0	81,3	1,4	0,9	0,2	0,0	0,0	0,0
Hotele i restauracje (<i>H</i>)	<i>A</i>	1775,91	99,2	80,9	1,5	2,1	0,5	0,0	0,8	0,0
	<i>B</i>	1968,53	99,5	80,7	1,2	1,8	0,5	0,0	0,5	0,0
	<i>C</i>	1678,62	99,0	81,0	1,7	2,3	0,5	0,0	1,0	0,0
Transport, gospodarka magazynowa i łączność (<i>I</i>)	<i>A</i>	2821,92	99,5	70,2	1,9	6,1	1,4	0,0	0,2	0,3
	<i>B</i>	2865,76	99,5	69,5	2,5	5,8	1,5	0,0	0,2	0,3
	<i>C</i>	2728,22	99,6	71,9	0,7	6,9	1,1	0,0	0,2	0,2
Pośrednictwo finansowe (<i>J</i>)	<i>A</i>	4702,61	99,9	83,5	0,4	0,6	0,0	0,0	0,0	0,1
	<i>B</i>	6443,60	99,8	84,4	0,5	0,4	0,0	0,1	0,0	0,1
	<i>C</i>	3915,42	99,9	82,8	0,3	0,7	0,0	0,0	0,0	0,1
Obsługa nieruchomości, wynajem i usługi związane z prowadzeniem działalności gospodarczej (<i>K</i>)	<i>A</i>	2652,17	99,4	76,2	0,9	3,2	0,6	0,1	0,4	0,1
	<i>B</i>	2810,62	99,5	75,3	1,1	3,1	0,8	0,1	0,3	0,1
	<i>C</i>	2433,34	99,2	77,5	0,6	3,4	0,3	0,1	0,6	0,1
Administracja publiczna i obrona narodowa; obowiązkowe ubezpieczenia społeczne i powszechne ubezpieczenia zdrowotne (<i>L</i>)	<i>A</i>	3359,66	93,8	69,2	0,2	9,0	0,0	0,0	6,2	0,0
	<i>B</i>	3772,56	93,7	66,5	0,2	8,8	0,1	0,0	6,3	0,0
	<i>C</i>	3153,03	93,9	70,8	0,2	9,2	0,0	0,0	6,1	0,0
Edukacja (<i>M</i>)	<i>A</i>	2618,37	92,8	65,7	5,9	9,0	0,0	1,6	5,6	0,0
	<i>B</i>	2948,86	92,0	65,9	5,1	8,4	0,1	3,4	4,6	0,0
	<i>C</i>	2499,30	93,1	65,6	6,2	9,2	0,0	0,8	6,1	0,0
Ochrona zdrowia i pomoc społeczna (<i>N</i>)	<i>A</i>	2417,90	98,8	64,6	4,2	8,4	2,6	0,0	1,2	0,0
	<i>B</i>	2972,81	99,1	60,0	8,8	7,0	1,3	0,0	0,9	0,0
	<i>C</i>	2288,07	98,7	66,0	2,8	8,9	3,0	0,0	1,3	0,0
Działalność usługowa komunalna, społeczna i indywidualna, pozostała (<i>O</i>)	<i>A</i>	2431,46	95,6	68,8	0,8	5,9	0,3	3,0	1,3	0,1
	<i>B</i>	2589,14	95,0	67,6	1,3	4,7	0,4	3,6	1,3	0,1
	<i>C</i>	2260,04	96,2	70,3	0,2	7,3	0,1	2,2	1,4	0,2

TABL. 7. STRUKTURA PRZECIĘTNEGO WYNAGRODZENIA OGÓŁEM BRUTTO PRACOWNIKÓW ZATRUDNIONYCH WEDŁUG POZIOMU WYKSZTAŁCENIA, WIEKU, STAŻU PRACY, WIELKOŚCI ZAKŁADÓW, SEKCJI PKD, SEKTORÓW EKONOMICZNYCH, PRZEDZIAŁÓW WYNAGRODZEŃ (KROTNOŚĆ PRZECIĘTNEGO WYNAGRODZENIA DLA GOSPODARKI NARODOWEJ), WOJEWÓDZTW ORAZ PŁCI ZA PAŹDZIERNIK 2002 ROKU (dok.)

WYSZCZEGÓLNIENIE A - ogółem B - mężczyźni C - kobiety			Ogółem	Wynagrodzenie osobowe						Hono- raria (pra- cowni- cze)	Dodat- kowe wynag- rodze- nia roczne w jednos- tkach sfery budże- towej	Wyplaty z tytułu udziału w zysku lub w nadwyż- ce bilan- sowej	
				razem	w tym:								
					wynagrodzenie		dodatki za:						
					zasad- nicze	za pracę w godzi- nach nadli- czbo- wych	za staż pracy	pracę zmian- nową					
			w zł	w odsetkach									
<u>Sektorów ekonomicznych:</u>													
Rolnictwo, łowiectwo i leśnictwo oraz Rybactwo (A+B)	A	2727,15	99,6	73,2	1,9	1,5	0,1	0,0	0,3	0,1			
	B	2811,43	99,7	72,2	2,3	1,5	0,1	0,0	0,2	0,1			
	C	2477,90	99,5	76,4	0,5	1,7	0,0	0,0	0,4	0,1			
Przemysł oraz Budownictwo (C+D+E+F)	A	2625,73	99,6	70,9	3,3	3,3	1,2	0,2	0,1	0,1			
	B	2825,56	99,6	68,8	3,8	3,6	1,3	0,2	0,1	0,1			
	C	2131,60	99,5	77,9	1,9	2,4	0,8	0,3	0,1	0,1			
Pozostałe sekcje (od G do O)	A	2669,70	97,2	72,1	2,4	5,4	0,6	0,5	2,2	0,1			
	B	2989,40	97,7	72,1	2,3	4,3	0,6	0,7	1,5	0,1			
	C	2457,27	96,9	72,0	2,5	6,3	0,6	0,3	2,8	0,0			
a) działalność rynkowa (G+H+I+J+K+O)	A	2631,87	99,4	76,8	1,2	2,6	0,5	0,2	0,3	0,1			
	B	2911,72	99,4	75,3	1,4	2,6	0,7	0,3	0,2	0,1			
	C	2337,24	99,4	78,8	0,8	2,6	0,3	0,2	0,3	0,1			
b) działalność nierynkowa (L+M+N)	A	2717,06	94,7	66,3	3,9	8,8	0,7	0,7	4,6	0,0			
	B	3183,46	94,0	64,9	4,2	8,3	0,3	1,6	4,4	0,0			
	C	2555,77	94,9	67,0	3,8	9,1	0,9	0,4	4,7	0,0			
<u>Jednostki sfery budżetowej</u>	A	2670,54	93,1	65,4	4,0	9,5	0,1	0,0	6,9	x			
	B	2875,04	93,2	64,0	3,3	9,0	0,2	0,0	6,8	x			
	C	2591,22	93,1	66,0	4,2	9,7	0,1	0,0	6,9	x			
<u>Przedziałów wynagrodzeń ustalonych na podstawie krotności przeciętnego wynagrodzenia brutto (PW =2654,13 zł) dla gospodarki narodowej w październiku 2006 roku:</u>													
Do 899,10 złotych	Do 899,10 zł	A	898,22	100,0	98,3	0,0	0,2	0,2	0,0	0,0	0,0		
		B	898,33	100,0	98,6	0,0	0,0	0,3	0,0	0,0	0,0		
		C	898,10	100,0	98,0	0,0	0,3	0,1	0,0	0,0	0,0		
899,11 - 1327,07	899,11 zł - 50% PW	A	1086,07	99,3	89,3	0,8	1,6	0,7	0,0	0,7	0,0		
		B	1073,25	99,7	91,3	0,8	0,8	1,0	0,0	0,3	0,0		
		C	1096,78	99,0	87,7	0,8	2,3	0,5	0,0	1,0	0,0		
1327,08 - 1778,27	50- 67% PW	A	1552,90	98,6	78,0	1,6	4,0	0,9	0,0	1,4	0,0		
		B	1560,85	99,1	78,9	1,8	2,9	0,9	0,0	0,9	0,0		

TABL. 7. STRUKTURA PRZECIĘTNEGO WYNAGRODZENIA OGÓŁEM BRUTTO PRACOWNIKÓW ZATRUDNIONYCH WEDŁUG POZIOMU WYKSZTAŁCENIA, WIEKU, STAŻU PRACY, WIELKOŚCI ZAKŁADÓW, SEKCJI PKD, SEKTORÓW EKONOMICZNYCH, PRZEDZIAŁÓW WYNAGRODZEŃ (KROTNOŚĆ PRZECIĘTNEGO WYNAGRODZENIA DLA GOSPODARKI NARODOWEJ), WOJEWÓDZTW ORAZ PŁCI ZA PAŹDZIERNIK 2002 ROKU (dok.)

WYSZCZEGÓLNIENIE A - ogółem B - mężczyźni C - kobiety			Ogółem	Wynagrodzenie osobowe						Hono- raria (pra- cowni- cze)	Dodat- kowe wynag- rodze- nia roczne w jednos- tkach sfery budże- towej	Wyplaty z tytułu udziału w zysku lub w nadwyż- ce bilan- sowej
				razem	w tym:							
					wynagrodzenie		dodatki za:					
					zasad- nicze	za pracę w godzi- nach nadli- czbo- wych	za staż pracy	pracę zmian- nową				
			w zł	w odsetkach								
Przedziałów wynagrodzeń ustalonych na podstawie krotności przeciętnego wynagrodzenia brutto (PW =2654,13 zł) dla gospodarki narodowej w październiku 2006 roku (cd.):			C	1546,12	98,1	77,2	1,5	5,0	0,8	0,0	1,9	0,0
1778,28 - 1990,60	67- 75% PW	A	1881,03	98,7	74,1	2,0	4,7	1,3	0,0	1,3	0,0	
		B	1881,51	99,2	73,8	2,4	3,8	1,2	0,0	0,8	0,0	
		C	1880,53	98,3	74,3	1,7	5,6	1,5	0,0	1,7	0,0	
1990,61 - 2654,13	75-100% PW	A	2300,79	98,3	72,1	2,4	5,4	1,3	0,1	1,6	0,0	
		B	2300,27	99,0	71,1	2,9	4,1	1,2	0,1	0,9	0,0	
		C	2301,34	97,5	73,1	1,7	6,7	1,4	0,1	2,4	0,0	
2654,14 - 3317,66	100-125% PW	A	2958,59	97,8	69,0	3,6	6,0	1,0	0,1	2,0	0,1	
		B	2961,21	98,9	67,7	3,9	4,6	1,3	0,1	0,9	0,1	
		C	2955,73	96,6	70,3	3,3	7,5	0,6	0,1	3,3	0,0	
3317,67 - 3981,20	125-150% PW	A	3617,35	97,7	65,7	4,4	6,1	0,9	0,2	2,0	0,1	
		B	3622,45	98,8	64,7	4,1	5,4	1,4	0,2	0,9	0,1	
		C	3610,75	96,3	67,0	4,7	7,1	0,3	0,3	3,3	0,1	
3981,21 - 4644,73	150-175% PW	A	4279,73	98,0	65,0	4,1	5,8	0,8	0,4	1,5	0,1	
		B	4282,40	98,7	63,5	4,2	5,9	1,2	0,4	0,8	0,1	
		C	4275,34	96,9	67,6	3,8	5,7	0,1	0,4	2,6	0,1	
4644,74 - 5308,26	175-200% PW	A	4953,21	98,1	64,3	3,9	5,5	0,8	0,5	1,3	0,1	
		B	4957,40	98,6	62,3	4,4	5,8	1,1	0,5	0,8	0,1	
		C	4945,59	97,1	68,1	3,0	4,9	0,1	0,6	2,2	0,1	
5308,27 - 5971,79	200-225% PW	A	5614,71	97,9	63,8	3,8	5,3	0,6	0,9	1,1	0,1	
		B	5616,76	98,2	61,1	4,5	5,7	0,9	0,9	0,8	0,1	
		C	5610,92	97,2	68,7	2,6	4,5	0,1	0,9	1,8	0,1	
5971,80 - 6635,33	225-250% PW	A	6263,33	97,8	67,3	3,5	4,4	0,5	1,0	1,0	0,2	
		B	6264,24	98,3	65,6	4,1	4,7	0,7	0,8	0,7	0,2	
		C	6261,51	97,0	70,8	2,3	3,8	0,0	1,3	1,6	0,1	
6635,34 - 7298,86	250-275% PW	A	6951,93	97,4	65,3	3,6	4,5	0,4	1,2	1,2	0,2	
		B	6953,48	97,8	63,5	4,2	4,8	0,5	1,1	0,9	0,2	
		C	6948,89	96,9	68,7	2,4	4,0	0,1	1,2	1,7	0,2	
7298,87 - 7962,39	275-300% PW	A	7600,91	97,0	66,0	3,2	4,4	0,2	1,6	1,2	0,2	
		B	7598,22	97,3	64,9	3,7	4,5	0,4	1,5	1,0	0,2	

TABL. 7. STRUKTURA PRZECIĘTNEGO WYNAGRODZENIA OGÓŁEM BRUTTO PRACOWNIKÓW ZATRUDNIONYCH WEDŁUG POZIOMU WYKSZTAŁCENIA, WIEKU, STAŻU PRACY, WIELKOŚCI ZAKŁADÓW, SEKCJI PKD, SEKTORÓW EKONOMICZNYCH, PRZEDZIAŁÓW WYNAGRODZEŃ (KROTNOŚĆ PRZECIĘTNEGO WYNAGRODZENIA DLA GOSPODARKI NARODOWEJ), WOJEWÓDZTW ORAZ PLCI ZA PAŹDZIERNIK 2002 ROKU (dok.)

WYSZCZEGÓLNIENIE A - ogółem B - mężczyźni C - kobiety			Ogółem	Wynagrodzenie osobowe						Hono- raria (pra- cowni- cze)	Dodat- kowe wynag- rodze- nia roczne w jednos- tkach sfery budże- towej	Wyplaty z tytułu udziału w zysku lub w nadwyż- ce bilan- sowej	
				razem	w tym:								
					wynagrodzenie		dodatki za:						
					zasad- nicze	za pracę w godzi- nach nadli- czbo- wych	za staż pracy	pracę zmian- nową					
			w zł	w odsetkach									
Przedziałów wynagrodzeń ustalonych na podstawie krotności przeciętnego wynagrodzenia brutto (PW =2654,13 zł) dla gospodarki narodowej w październiku 2006 roku (dok.):			C	7606,25	96,3	68,2	2,3	4,3	0,1	1,8	1,8	0,1	
7962,40 - 10 000,00	300% PW - - 10000,00 zł	A	8849,51	97,2	69,8	2,5	3,5	0,2	1,6	1,1	0,1		
		B	8858,09	97,5	69,2	2,7	3,4	0,2	1,5	0,9	0,1		
		C	8830,21	96,7	71,2	2,0	3,7	0,0	1,7	1,5	0,1		
Od 10 000,01 złotych	Od 10000,01 zł	A	16272,02	98,3	74,1	1,1	1,2	0,0	1,2	0,3	0,2		
		B	16588,47	98,3	74,8	1,0	1,2	0,0	1,2	0,3	0,2		
		C	15174,41	98,2	71,7	1,4	1,3	0,0	1,2	0,4	0,2		
Województw:													
02 Dolnośląskie		A	2569,08	98,5	70,6	3,4	4,6	0,7	0,0	1,4	0,1		
		B	2884,73	99,1	68,7	4,0	4,2	0,8	0,0	0,8	0,1		
		C	2240,98	97,9	73,1	2,6	5,1	0,7	0,0	2,1	0,0		
04 Kujawsko-Pomorskie		A	2409,00	98,5	70,8	2,9	4,1	1,0	0,0	1,5	0,0		
		B	2575,45	99,3	70,5	2,9	2,9	1,1	0,0	0,7	0,0		
		C	2208,48	97,5	71,2	3,0	5,9	0,9	0,0	2,5	0,0		
06 Lubelskie		A	2352,04	97,8	71,1	2,6	6,6	0,9	0,0	2,1	0,1		
		B	2505,80	98,6	69,6	2,7	5,6	0,9	0,0	1,2	0,2		
		C	2205,27	97,0	72,7	2,5	7,6	0,8	0,0	3,0	0,0		
08 Lubuskie		A	2306,73	98,3	73,4	3,4	4,0	0,9	0,0	1,7	0,0		
		B	2466,23	99,0	73,2	3,7	2,9	0,8	0,0	1,0	0,0		
		C	2133,97	97,5	73,7	3,1	5,3	1,0	0,0	2,5	0,0		
10 Łódzkie		A	2348,75	98,3	71,8	2,3	5,3	1,0	0,1	1,5	0,1		
		B	2500,45	99,0	70,1	2,5	4,5	1,1	0,1	0,8	0,1		
		C	2193,91	97,6	73,7	2,1	6,2	0,8	0,0	2,3	0,1		
12 Małopolskie		A	2474,51	98,4	73,4	2,2	4,5	0,9	0,2	1,4	0,0		
		B	2775,72	98,8	71,9	2,5	3,7	1,0	0,3	0,8	0,1		
		C	2179,89	97,7	75,3	1,9	5,4	0,8	0,2	2,1	0,0		
14 Mazowieckie		A	3444,66	97,8	75,9	1,8	3,2	0,4	0,9	1,1	0,2		
		B	3832,02	98,2	76,1	1,9	2,5	0,6	1,0	0,6	0,2		

TABL. 7. STRUKTURA PRZECIĘTNEGO WYNAGRODZENIA OGÓŁEM BRUTTO PRACOWNIKÓW ZATRUDNIONYCH WEDŁUG POZIOMU WYKSZTAŁCENIA, WIEKU, STAŻU PRACY, WIELKOŚCI ZAKŁADÓW, SEKCJI PKD, SEKTORÓW EKONOMICZNYCH, PRZEDZIAŁÓW WYNAGRODZEŃ (KROTNOŚĆ PRZECIĘTNEGO WYNAGRODZENIA DLA GOSPODARKI NARODOWEJ), WOJEWÓDZTW ORAZ PŁCI ZA PAŹDZIERNIK 2002 ROKU (dok.)

WYSZCZEGÓLNIENIE		Ogółem	Wynagrodzenie osobowe						Hono- raria (pra- cowni- cze)	Dodat- kowe wynag- rodze- nia roczne w jednos- tkach sfery budże- towej	Wyplaty z tytułu udziału w zysku lub w nadwyż- ce bilan- sowej
			razem	w tym:							
				wynagrodzenie		dodatki za:					
				zasad- nicze	za pracę w godzi- nach nadli- czbo- wych	za staż pracy	pracę zmian- nową				
				w zł		w odsetkach					
<i>A</i> - ogółem											
<i>B</i> - mężczyźni											
<i>C</i> - kobiety											
<u>Województw (dok):</u>											
16 Opolskie	<i>A</i>	2471,66	96,7	69,5	3,1	5,2	1,0	1,3	1,9	0,1	
	<i>B</i>	2716,76	97,3	68,7	3,2	3,9	1,3	1,6	1,0	0,1	
	<i>C</i>	2224,79	96,1	70,5	3,0	6,7	0,7	0,9	3,0	0,0	
18 Podkarpackie	<i>A</i>	2253,01	97,6	72,5	2,5	5,1	0,9	0,5	1,8	0,1	
	<i>B</i>	2341,00	98,3	72,6	2,6	3,8	0,9	0,6	1,0	0,1	
	<i>C</i>	2146,57	96,7	72,3	2,4	6,8	0,8	0,4	2,8	0,1	
20 Podlaskie	<i>A</i>	2300,40	97,6	70,7	2,9	5,3	0,7	0,5	1,9	0,0	
	<i>B</i>	2386,10	98,2	70,3	3,0	4,2	0,7	0,6	1,2	0,0	
	<i>C</i>	2204,93	96,9	71,1	2,7	6,7	0,7	0,3	2,8	0,0	
22 Pomorskie	<i>A</i>	2707,33	98,3	72,0	3,7	3,9	0,8	0,2	1,5	0,0	
	<i>B</i>	2932,54	99,0	71,5	4,0	2,9	0,9	0,2	0,8	0,0	
	<i>C</i>	2457,95	97,5	72,5	3,2	5,3	0,7	0,1	2,4	0,0	
24 Śląskie	<i>A</i>	2769,83	98,6	64,7	3,3	6,6	1,2	0,3	1,0	0,1	
	<i>B</i>	3117,93	99,3	61,5	3,9	6,7	1,4	0,2	0,4	0,1	
	<i>C</i>	2320,34	97,6	70,3	2,3	6,2	1,0	0,3	2,0	0,1	
26 Świętokrzyskie	<i>A</i>	2433,97	98,0	70,3	2,4	6,3	1,3	0,0	1,8	0,2	
	<i>B</i>	2588,07	98,7	69,1	2,9	5,2	1,4	0,1	1,0	0,2	
	<i>C</i>	2266,02	97,0	71,8	1,8	7,7	1,1	0,0	2,7	0,3	
28 Warmińsko-Mazurskie	<i>A</i>	2309,49	98,0	71,8	3,2	5,4	0,7	0,0	2,0	0,0	
	<i>B</i>	2429,24	98,9	72,1	3,2	4,2	0,6	0,0	1,1	0,0	
	<i>C</i>	2198,83	97,2	71,4	3,1	6,7	0,7	0,0	2,8	0,0	
30 Wielkopolskie	<i>A</i>	2510,63	98,2	73,0	3,0	3,5	0,7	0,4	1,3	0,1	
	<i>B</i>	2724,54	98,7	72,2	3,0	2,7	0,8	0,5	0,7	0,1	
	<i>C</i>	2274,47	97,6	74,0	3,0	4,5	0,5	0,3	2,1	0,0	
32 Zachodniopomorskie	<i>A</i>	2550,38	97,5	71,6	3,2	4,5	1,0	0,4	2,0	0,1	
	<i>B</i>	2756,21	98,0	71,7	3,5	3,2	1,3	0,5	1,3	0,2	
	<i>C</i>	2336,63	96,6	71,6	2,9	6,0	0,8	0,3	3,0	0,1	

TABL. 8. STRUKTURA PRZECIĘTNEGO WYNAGRODZENIA OGÓŁEM BRUTTO PRACOWNIKÓW ZATRUDNIONYCH WEDŁUG SEKTORÓW WŁASNOŚCI, GRUP ZAWODÓW: WIELKICH, DUŻYCH I ŚREDNICH ORAZ PŁCI ZA PAŹDZIERNIK 2006 ROKU

WYSZCZEGÓLNIENIE	Ogółem	Wynagrodzenie osobowe				Hono- raria	Dodat- kowe wynag- rodze- nia	Wyplaty z
		w tym:						
		wynagrodzenie		dodatki za:				
		zasad- nicze	za pracę w godzi- nach nadli- czbo- wych	za staż pracy	pracę zmian- nową			
	A - ogółem	razem					(pra- cowni- cze)	roczne w
B - mężczyźni							w	zysku
C - kobiety							lub	w
	w zł	w odsetkach					budże- towej	nadwyż- ce bilan- sowej

OGÓŁEM (cd.)

0	<u>OGÓŁEM</u>	A	2654,13	98,1	71,7	2,7	4,6	0,8	0,4	1,4	0,1
		B	2903,68	98,6	70,5	3,0	4,0	0,9	0,5	0,8	0,1
		C	2385,68	97,4	73,2	2,4	5,5	0,7	0,3	2,2	0,1

1. PRZEDSTAWICIELE WŁADZ PUBLICZNYCH, WYŻSI URZĘDNICY I KIEROWNICY

1	<u>RAZEM</u>	A	5917,29	98,7	76,8	0,5	2,7	0,0	0,2	1,0	0,1
		B	6747,37	99,0	78,2	0,4	2,1	0,0	0,2	0,7	0,1
		C	4692,73	98,0	73,7	0,7	4,0	0,0	0,1	1,8	0,1
	w tym:										
12	KIEROWNICY DUŻYCH I ŚREDNICH ORGANIZACJI	A	5895,69	98,8	77,4	0,6	2,6	0,0	0,2	0,9	0,1
		B	6728,60	99,2	78,9	0,5	1,9	0,1	0,2	0,5	0,1
		C	4677,77	98,1	74,1	0,8	3,9	0,0	0,1	1,7	0,1
121	Dyrektorzy generalni, wykonawczy, prezesi i ich zastępcy	A	8376,08	98,7	78,3	0,5	2,3	0,0	0,1	1,1	0,1
		B	9542,93	99,1	80,4	0,2	1,7	0,0	0,1	0,6	0,2
		C	5977,07	97,2	71,5	1,4	4,5	0,0	0,1	2,6	0,1
122	Kierownicy wewnętrznych jednostek organizacyjnych działalności podstawowej	A	4056,19	99,1	74,8	0,8	2,4	0,1	0,2	0,6	0,1
		B	4572,01	99,3	75,5	0,8	1,9	0,1	0,2	0,4	0,1
		C	3368,04	99,0	73,4	1,0	3,4	0,1	0,1	0,9	0,0
123	Kierownicy pozostałych wewnętrznych jednostek organizacyjnych	A	5283,16	98,8	77,6	0,5	2,9	0,1	0,2	0,9	0,1
		B	5687,07	99,2	78,6	0,6	2,3	0,1	0,2	0,5	0,1
		C	4785,96	98,3	76,1	0,3	3,8	0,0	0,2	1,4	0,1
13	KIEROWNICY MAŁYCH PRZEDSIĘBIORSTW	A	4055,38	99,1	75,0	0,7	1,8	-	-	0,9	-
		B	4662,43	99,4	80,3	0,5	1,2	-	-	0,6	-
		C	3046,80	98,1	61,8	1,2	3,2	-	-	1,9	-

2. SPECJALIŚCI

2	<u>RAZEM</u>	A	3316,84	95,9	70,8	4,0	5,8	0,6	1,3	2,7	0,1
		B	3977,82	96,1	72,0	3,4	4,6	0,1	2,0	1,8	0,1
		C	2977,55	95,9	70,0	4,3	6,7	0,9	0,8	3,3	0,0
21	SPECJALIŚCI NAUK FIZYCZNYCH, MATEMATYCZNYCH I TECHNICZNYCH	A	4132,44	99,2	76,1	1,5	3,2	0,2	0,1	0,6	0,1
		B	4315,64	99,4	75,9	1,6	3,0	0,2	0,1	0,4	0,1
		C	3432,39	98,6	77,1	0,6	3,9	0,0	0,0	1,3	0,1

TABL. 8. STRUKTURA PRZECIĘTNEGO WYNAGRODZENIA OGÓŁEM BRUTTO PRACOWNIKÓW ZATRUDNIONYCH WEDŁUG SEKTORÓW WŁASNOŚCI, GRUP ZAWODÓW: WIELKICH, DUŻYCH I ŚREDNICH ORAZ PŁCI ZA PAŹDZIERNIK 2006 ROKU (cd.)

WYSZCZEGÓLNIENIE	Ogółem	Wynagrodzenie osobowe				Hono- raria	Dodat- kowe wynag- rodze- nia	Wyplaty z tytułu udziału w zysku lub w nadwyż- ce bilan- sowej
		razem	w tym:					
			wynagrodzenie		dodatki za:			
			zasad- nicze	za pracę w godzi- nach nadli- czbo- wych	za staż pracy			
	A - ogółem							
B - mężczyźni								
C - kobiety								
	w zł	w odsetkach						

OGÓŁEM (cd.)

2. SPECJALIŚCI (cd.)

211	Fizycy, chemicy i pokrewni	A	3202,10	98,3	69,3	0,4	7,1	0,1	0,2	1,2	0,3
		B	3492,29	98,8	67,7	0,4	7,3	0,1	0,3	0,7	0,2
		C	2907,94	97,8	71,2	0,3	6,8	0,1	0,1	1,7	0,4
212	Matematycy, statystycy i pokrewni	A	2602,07	97,7	76,1	0,0	7,0	0,0	-	2,2	0,1
		B	3909,64	98,8	83,2	-	3,2	-	-	1,2	-
		C	2352,86	97,4	73,8	0,0	8,1	0,0	-	2,5	0,1
213	Informatycy	A	4545,12	99,3	81,7	1,1	1,3	0,0	0,1	0,5	0,1
		B	4614,90	99,2	82,1	1,2	1,1	0,0	0,2	0,5	0,1
		C	4204,56	99,2	79,4	0,7	2,1	0,0	-	0,7	0,1
214	Inżynierowie i pokrewni	A	4032,12	99,3	73,5	1,7	4,0	0,3	0,0	0,6	0,1
		B	4206,01	99,5	72,9	1,9	3,9	0,3	0,0	0,4	0,1
		C	3301,97	98,2	76,9	0,6	4,1	0,0	0,1	1,6	0,1
22	SPECJALIŚCI NAUK PRZYRODNICZYCH I OCHRONY ZDROWIA	A	2876,52	99,6	62,9	5,9	7,2	3,3	0,0	0,4	0,0
		B	4142,71	99,5	57,3	12,1	5,2	0,6	-	0,4	0,1
		C	2613,16	99,6	64,7	3,9	7,9	4,1	0,0	0,4	0,0
221	Specjaliści nauk biologicznych	A	3134,14	97,7	65,5	2,6	7,6	0,3	0,2	1,3	0,8
		B	3383,67	97,8	65,5	0,8	7,2	0,2	-	1,1	1,1
		C	3046,81	97,7	65,5	3,3	7,7	0,3	0,2	1,4	0,7
222	Specjaliści nauk rolniczych i pokrewni	A	3241,73	98,7	71,2	0,3	3,8	0,1	0,0	1,2	0,1
		B	3655,18	99,2	70,0	0,2	3,1	0,1	-	0,8	0,0
		C	2689,16	97,9	73,5	0,3	5,0	0,1	0,0	2,0	0,1
223	Specjaliści ochrony zdrowia (z wyjątkiem pielęgniarek i położnych)	A	3938,54	99,7	59,2	12,5	5,6	0,4	-	0,3	0,0
		B	4476,66	99,7	53,3	16,3	5,6	0,5	-	0,3	0,0
		C	3625,70	99,7	63,5	9,9	5,7	0,4	-	0,3	0,0
224	Pielęgniarki i położne	A	2242,46	99,8	64,7	0,7	9,3	6,7	-	0,2	0,0
		B	2338,12	99,7	61,4	0,9	6,2	7,5	-	0,3	-
		C	2241,10	99,8	64,8	0,7	9,3	6,7	-	0,2	0,0
23	SPECJALIŚCI SZKOLNICTWA	A	2878,03	91,7	66,4	7,4	8,7	0,0	2,5	5,8	0,0
		B	3209,97	89,9	67,2	6,0	8,2	0,0	5,6	4,5	0,0
		C	2756,41	92,5	66,0	8,1	8,9	0,0	1,2	6,3	0,0

TABL. 8. STRUKTURA PRZECIĘTNEGO WYNAGRODZENIA OGÓŁEM BRUTTO PRACOWNIKÓW ZATRUDNIONYCH WEDŁUG SEKTORÓW WŁASNOŚCI, GRUP ZAWODÓW: WIELKICH, DUŻYCH I ŚREDNICH ORAZ PŁCI ZA PAŹDZIERNIK 2006 ROKU (cd.)

WYSZCZEGÓLNIENIE	Ogółem	Wynagrodzenie osobowe				Hono- raria (pra- cowni- cze)	Dodat- kowe wynag- rodze- nia roczne w jednos- tkach sfery budże- towej	Wyplaty z tytułu udziału w zysku lub w nadwyż- ce bilan- sowej	
		razem	w tym:						
			wynagrodzenie		dodatki za:				
			zasad- nicze	za pracę w godzi- nach nadli- czbo- wych	za staż pracy				pracę zmian- nową
	A - ogółem								
B - mężczyźni									
C - kobiety									
	w zł	w odsetkach							

OGÓŁEM (cd.)

2. SPECJALIŚCI (cd.)

231	Nauczyciele szkół wyższych	A	4361,67	86,2	68,2	1,9	8,7	-	12,0	1,8	0,0
		B	4666,64	85,6	67,7	1,7	8,7	-	12,5	1,8	0,1
		C	3909,19	87,0	69,3	2,3	8,7	-	11,2	1,8	0,0
232	Nauczyciele gimnazjów i szkół ponadgimnazjalnych	A	2656,06	93,2	65,8	10,7	8,0	0,0	-	6,8	0,0
		B	2570,02	93,1	66,7	10,6	7,8	0,0	-	6,9	0,0
		C	2694,17	93,2	65,4	10,7	8,1	0,0	-	6,8	0,0
233	Nauczyciele szkół podstawowych i przedszkoli	A	2576,25	93,1	66,9	7,6	9,4	0,0	-	6,9	0,0
		B	2390,92	93,1	70,0	7,1	7,8	0,0	-	6,9	-
		C	2604,51	93,1	66,4	7,7	9,6	0,0	-	6,9	0,0
234	Nauczyciele szkół specjalnych	A	3147,11	93,3	55,0	12,3	7,3	-	-	6,7	-
		B	3017,80	93,4	55,3	12,9	7,2	-	-	6,6	-
		C	3174,37	93,3	55,0	12,2	7,4	-	-	6,7	-
235	Pozostali specjaliści szkolnictwa i wychowawcy	A	2615,57	93,6	67,8	4,4	9,3	0,1	-	6,4	0,0
		B	2844,77	94,7	65,2	5,5	8,5	0,2	-	5,3	0,0
		C	2566,36	93,3	68,5	4,2	9,5	0,1	-	6,7	0,0
24	POZOSTALI SPECJALIŚCI	A	3881,62	97,1	77,0	0,4	3,4	0,0	1,2	1,6	0,1
		B	4434,00	96,7	76,6	0,4	2,9	0,1	1,8	1,4	0,1
		C	3595,00	97,4	77,3	0,4	3,7	0,0	0,8	1,7	0,1
w tym:											
241	Specjaliści do spraw ekonomicznych i zarządzania	A	3807,17	99,4	79,9	0,5	2,0	0,0	0,0	0,5	0,1
		B	4427,98	99,6	80,2	0,6	1,5	0,1	-	0,3	0,1
		C	3500,75	99,3	79,6	0,5	2,3	0,0	0,0	0,6	0,1
242	Prawnicy	A	5823,28	94,7	76,6	0,0	7,8	0,0	-	5,3	0,0
		B	5987,37	94,7	76,8	0,0	7,2	0,0	-	5,2	0,1
		C	5704,78	94,6	76,4	0,0	8,2	0,0	-	5,4	0,0
243	Archiwiści, bibliotekoznawcy i specjaliści informacji naukowej	A	2564,07	98,2	69,4	0,2	10,4	0,1	0,2	1,6	0,0
		B	2631,61	98,2	69,3	0,1	9,7	0,0	0,4	1,3	0,1
		C	2547,32	98,1	69,4	0,2	10,6	0,1	0,2	1,7	0,0
244	Specjaliści nauk społecznych i pokrewnych	A	3228,40	95,4	68,8	0,2	7,3	0,0	0,1	4,5	0,0
		B	3303,75	96,4	71,4	0,4	6,0	0,0	0,1	3,5	0,0
		C	3208,48	95,2	68,1	0,2	7,7	0,1	0,1	4,7	0,0

TABL. 8. STRUKTURA PRZECIĘTNEGO WYNAGRODZENIA OGÓŁEM BRUTTO PRACOWNIKÓW ZATRUDNIONYCH WEDŁUG SEKTORÓW WŁASNOŚCI, GRUP ZAWODÓW: WIELKICH, DUŻYCH I ŚREDNICH ORAZ PŁCI ZA PAŹDZIERNIK 2006 ROKU (cd.)

WYSZCZEGÓLNIENIE	Ogółem	Wynagrodzenie osobowe						Hono- raria	Dodat- kowe wynag- rodze- nia	Wyplaty z tytułu udziału w zysku lub w nadwyż- ce bilan- sowej
		razem	w tym:							
			wynagrodzenie		dodatki za:					
			zasad- nicze	za pracę w godzi- nach nadli- czbo- wych	za staż pracy	pracę zmian- nową				
	A - ogółem							(pra- cowni- cze)	roczne w jednos- tkach sfery budże- towej	
B - mężczyźni										
C - kobiety										
	w zł	w odsetkach								

OGÓŁEM (cd.)

2. SPECJALIŚCI (dok.)

245	Specjaliści kultury i sztuki	A	3902,79	72,7	55,0	0,0	2,7	0,0	27,1	0,1	0,1
		B	4031,72	69,8	49,7	0,0	2,8	0,0	30,0	0,1	0,1
		C	3758,83	76,2	61,3	-	2,6	0,0	23,6	0,1	0,1
247	Specjaliści administracji publicznej	A	3535,95	93,5	67,4	0,1	8,5	0,0	-	6,5	x
		B	3962,01	93,5	64,5	0,0	8,1	0,0	-	6,5	x
		C	3290,46	93,6	69,3	0,1	8,7	0,0	-	6,4	x

3. TECHNICY I INNY ŚREDNI PERSONEL

3	RAZEM	A	2799,95	98,1	73,0	1,2	4,9	0,5	0,2	1,6	0,1
		B	3185,56	98,5	70,2	2,0	4,1	0,7	0,4	0,9	0,2
		C	2541,81	97,7	75,4	0,5	5,6	0,4	0,1	2,1	0,1
31	ŚREDNI PERSONEL TECHNICZNY	A	3051,84	98,7	69,3	2,8	5,3	1,2	0,6	0,5	0,2
		B	3275,10	98,7	68,1	3,3	5,3	1,1	0,7	0,4	0,2
		C	2441,50	98,5	73,8	1,3	5,3	1,3	0,4	0,9	0,2
311	Technicy	A	3119,95	99,2	68,0	3,0	6,0	1,3	0,1	0,5	0,2
		B	3332,85	99,3	66,6	3,5	6,0	1,3	0,1	0,4	0,2
		C	2491,37	98,5	73,6	0,9	6,0	1,3	0,2	1,1	0,2
312	Techniczny personel obsługi komputerów i pokrewni	A	2601,87	99,2	77,1	1,8	2,3	0,2	0,0	0,7	0,1
		B	2709,16	99,2	77,7	2,2	2,0	0,2	-	0,7	0,1
		C	2305,32	99,2	75,4	0,8	3,3	0,3	0,1	0,6	0,1
313	Operatorzy sprzętu optycznego i elektronicznego	A	3355,39	65,5	42,5	0,5	2,9	0,8	34,2	0,2	0,1
		B	3550,68	62,3	40,6	0,5	2,8	0,6	37,4	0,2	0,1
		C	2740,88	78,1	50,3	0,4	3,2	1,7	21,5	0,3	0,1
314	Pracownicy transportu morskiego, żeglugi śródlądowej i lotnictwa	A	7590,92	98,3	68,9	4,5	3,4	0,7	-	0,5	1,2
		B	7573,64	98,5	69,3	4,4	3,3	0,6	-	0,5	1,0
		C	7812,13	95,9	64,5	5,4	4,5	1,8	-	0,2	3,9
315	Inspektorzy bezpieczeństwa i jakości	A	2521,90	99,3	74,5	2,4	4,0	0,9	-	0,6	0,1
		B	2671,89	99,2	73,8	2,5	4,0	0,7	-	0,7	0,1
		C	2228,82	99,2	76,2	2,1	4,0	1,3	-	0,6	0,2
32	ŚREDNI PERSONEL W ZAKRESIE NAUK BIOLOGICZNYCH I OCHRONY ZDROWIA	A	2316,69	99,2	71,2	0,6	6,1	1,5	-	0,8	0,0
		B	2989,67	99,3	68,5	0,6	3,0	1,2	-	0,7	0,0
		C	2041,74	99,1	72,8	0,7	7,9	1,7	-	0,9	0,0

TABL. 8. STRUKTURA PRZECIĘTNEGO WYNAGRODZENIA OGÓŁEM BRUTTO PRACOWNIKÓW ZATRUDNIONYCH WEDŁUG SEKTORÓW WŁASNOŚCI, GRUP ZAWODÓW: WIELKICH, DUŻYCH I ŚREDNICH ORAZ PŁCI ZA PAŹDZIERNIK 2006 ROKU (cd.)

WYSZCZEGÓLNIENIE	Ogółem	Wynagrodzenie osobowe				Hono- raria	Dodat- kowe wynag- rodze- nia	Wyplaty z tytułu udziału w zysku lub w nadwyż- ce bilan- sowej	
		razem	w tym:						
			wynagrodzenie		dodatki za:				
			zasad- nicze	za pracę w godzi- nach nadli- czbo- wych	za staż pracy				pracę zmian- nową
	A - ogółem								
B - mężczyźni									
C - kobiety									
	w zł	w odsetkach							

OGÓŁEM (cd.)

3. TECHNICY I INNY ŚREDNI PERSONEL (cd.)

321	Technicy nauk biologicznych i rolniczych	A	2803,81	99,1	70,3	0,4	4,9	1,0	-	0,9	0,0
		B	3661,02	99,1	70,1	0,3	1,9	0,1	-	0,8	0,1
		C	2169,27	99,0	70,5	0,6	8,7	2,2	-	1,0	0,0
322	Średni personel ochrony zdrowia	A	2001,49	99,2	71,9	0,8	7,1	1,9	-	0,8	0,0
		B	2077,11	99,5	64,6	1,4	5,8	3,8	-	0,5	0,0
		C	1982,29	99,2	73,9	0,7	7,4	1,4	-	0,8	0,0
33	NAUCZYCIELE PRAKTYCZNEJ NAUKI ZAWODU I INSTRUKTORZY	A	2200,96	94,8	65,3	8,5	9,1	0,0	-	5,2	-
		B	2262,08	94,4	62,9	10,7	9,3	0,0	-	5,6	-
		C	2089,55	95,5	70,0	4,2	8,8	0,0	-	4,5	-
34	PRACOWNICY POZOSTAŁYCH SPECJALNOŚCI	A	2768,08	97,8	75,2	0,3	4,5	0,1	0,0	2,1	0,1
		B	3138,39	98,5	73,4	0,3	2,7	0,1	0,0	1,4	0,1
		C	2636,87	97,5	76,0	0,3	5,3	0,1	0,0	2,4	0,1
341	Pracownicy do spraw finansowych i handlowych	A	3105,69	99,8	75,2	0,3	0,9	0,0	0,0	0,1	0,1
		B	3312,41	99,9	72,3	0,4	0,6	0,0	-	0,0	0,1
		C	2865,24	99,5	79,1	0,3	1,4	0,0	0,1	0,3	0,1
342	Agenci biur pomagających w prowadzeniu działalności gospodarczej i pośrednicy handlowi	A	2656,60	98,8	79,5	0,8	2,3	0,1	-	1,1	0,1
		B	2926,35	99,5	79,5	0,8	1,1	0,3	-	0,5	0,0
		C	2492,18	98,3	79,5	0,7	3,2	0,1	-	1,6	0,1
343	Średni personel biurowy	A	2629,16	97,4	77,2	0,3	5,6	0,0	0,0	2,5	0,1
		B	2733,31	97,4	79,5	0,3	4,4	0,0	0,0	2,5	0,1
		C	2616,78	97,5	76,9	0,3	5,7	0,0	0,0	2,4	0,1
344	Urzednicy do spraw podatków, cel i pokrewni	A	3079,97	94,9	70,1	0,3	7,9	0,1	-	5,1	-
		B	3434,07	94,2	69,6	0,1	9,0	0,3	-	5,8	-
		C	2946,56	95,2	70,3	0,4	7,5	0,0	-	4,8	-
346	Pracownicy pomocy społecznej i pracy socjalnej	A	1987,33	93,8	69,7	0,2	9,1	0,9	-	6,2	0,0
		B	2031,07	94,1	69,7	0,7	7,4	1,3	-	5,9	0,0
		C	1982,68	93,8	69,7	0,1	9,3	0,9	-	6,2	0,0
347	Pracownicy działalności artystycznej, rozrywki i sportu	A	2219,47	98,5	74,9	0,5	5,7	0,1	0,4	1,0	0,1
		B	2349,97	98,6	73,8	0,6	5,7	0,1	-	1,3	0,1
		C	2116,73	98,4	75,8	0,5	5,8	0,0	0,8	0,7	0,1

TABL. 8. STRUKTURA PRZECIĘTNEGO WYNAGRODZENIA OGÓŁEM BRUTTO PRACOWNIKÓW ZATRUDNIONYCH WEDŁUG SEKTORÓW WŁASNOŚCI, GRUP ZAWODÓW: WIELKICH, DUŻYCH I ŚREDNICH ORAZ PŁCI ZA PAŹDZIERNIK 2006 ROKU (cd.)

WYSZCZEGÓLNIENIE	Ogółem	Wynagrodzenie osobowe				Hono- raria	Dodat- kowe wynag- rodze- nia	Wyplaty z	
		razem	w tym:						
			wynagrodzenie		dodatki za:				
			zasad- nicze	za pracę w godzi- nach nadli- czbo- wych	za staż pracy				pracę zmian- nową
	A - ogółem								tytułu
B - mężczyźni								w	
C - kobiety								zysku	
								lub	
								w	
								nadwyż- ce	
								bilan- sowej	
	w zł	w odsetkach							

OGÓŁEM (cd.)

3. TECHNICY I INNY ŚREDNI PERSONEL (dok.)

348	Pracownicy archiwów, bibliotek i informacji naukowej	A	2161,51	98,5	71,6	0,1	9,4	0,1	-	1,4	0,1
		B	2367,84	97,1	73,2	0,2	7,4	0,2	-	2,8	0,1
		C	2133,34	98,7	71,4	0,1	9,7	0,1	-	1,2	0,1

4. PRACOWNICY BIUROWI

4	<u>RAZEM</u>	A	2168,30	98,8	74,9	1,1	4,7	0,3	0,0	1,1	0,1
		B	2222,34	99,2	73,2	2,1	3,1	0,5	0,0	0,7	0,1
		C	2140,52	98,5	75,8	0,6	5,5	0,3	0,0	1,4	0,1
41	PRACOWNICY OBSŁUGI BIUROWEJ	A	2222,72	98,6	75,2	1,3	4,8	0,3	0,0	1,3	0,1
		B	2190,66	99,3	74,2	2,3	3,1	0,5	0,0	0,6	0,1
		C	2244,71	98,1	75,8	0,5	5,9	0,2	-	1,8	0,1
411	Sekretarki i operatorzy maszyn biurowych	A	2315,02	98,1	77,6	0,6	4,0	0,1	-	1,8	0,1
		B	2173,40	99,1	77,8	1,2	1,2	0,9	-	0,9	0,0
		C	2325,58	98,0	77,6	0,6	4,2	0,0	-	1,9	0,1
412	Pracownicy do spraw finansowo-statystycznych	A	2467,36	98,4	74,4	0,7	5,8	0,0	-	1,3	0,3
		B	3069,07	98,5	74,2	2,1	2,7	0,0	-	0,8	0,7
		C	2385,75	98,4	74,5	0,4	6,3	0,0	-	1,4	0,2
413	Pracownicy do spraw ewidencji materiałowej, transportu i produkcji	A	2069,63	99,7	73,9	2,9	2,6	0,8	0,0	0,2	0,1
		B	2096,68	99,8	73,7	3,3	1,8	0,7	0,0	0,1	0,1
		C	1988,33	99,5	74,6	1,5	5,2	1,0	-	0,4	0,1
414	Pracownicy poczty i pokrewni	A	2017,43	99,9	68,6	0,8	8,6	0,2	-	0,1	-
		B	1979,54	100,0	68,3	0,7	8,1	0,1	-	0,0	-
		C	2096,53	99,8	69,1	0,9	9,4	0,3	-	0,2	-
419	Pracownicy obsługi biurowej gdzie indziej niesklasyfikowani	A	2315,82	97,6	76,6	0,4	5,9	0,1	-	2,3	0,1
		B	2490,68	97,9	77,8	0,6	4,5	0,1	-	2,0	0,1
		C	2270,32	97,6	76,3	0,3	6,2	0,0	-	2,3	0,1
42	PRACOWNICY OBROTU PIENIĘŻNEGO I OBSŁUGI KLIENTÓW	A	1997,03	99,5	74,1	0,8	4,3	0,5	0,0	0,5	0,0
		B	2539,16	98,2	64,5	0,6	3,3	0,4	-	1,6	0,2
		C	1917,43	99,7	76,0	0,8	4,5	0,5	0,0	0,3	0,0
421	Pracownicy obrotu pieniężnego	A	2026,12	99,4	73,2	0,7	4,4	0,4	0,0	0,6	0,0
		B	2672,35	97,8	60,8	0,5	3,8	0,2	-	2,0	0,2
		C	1936,78	99,7	75,5	0,8	4,5	0,4	0,0	0,3	0,0

TABL. 8. STRUKTURA PRZECIĘTNEGO WYNAGRODZENIA OGÓŁEM BRUTTO PRACOWNIKÓW ZATRUDNIONYCH WEDŁUG SEKTORÓW WŁASNOŚCI, GRUP ZAWODÓW: WIELKICH, DUŻYCH I ŚREDNICH ORAZ PŁCI ZA PAŹDZIERNIK 2006 ROKU (cd.)

WYSZCZEGÓLNIENIE	Ogółem	Wynagrodzenie osobowe						Hono- raria	Dodat- kowe wynag- rodze- nia	Wyplaty z tytułu udziału w zysku lub w nadwyż- ce bilan- sowej
		razem	w tym:							
			wynagrodzenie		dodatki za:					
			zasad- nicze	za pracę w godzi- nach nadli- czbo- wych	za staż pracy	pracę zmian- nową				
	A - ogółem							(pra- cowni- cze)	roczne w jednos- tkach sfery budże- towej	
B - mężczyźni										
C - kobiety										
	w zł	w odsetkach								

OGÓŁEM (cd.)

4. PRACOWNICY BIUROWI (dok.)

422	Informatorzy, pracownicy biur podróży, recepcjoniści i telefoniści	A	1883,09	99,7	78,0	0,8	3,8	1,0	-	0,3	0,0
		B	2127,21	99,7	79,1	1,1	1,8	1,0	-	0,2	0,1
		C	1838,74	99,7	77,7	0,8	4,3	1,0	-	0,3	0,0

5. PRACOWNICY USŁUG OSOBISTYCH I SPRZEDAWCY

5	RAZEM	A	1480,12	99,4	77,3	1,6	2,4	0,9	0,0	0,6	0,0
		B	1641,77	99,6	75,4	1,4	2,1	1,6	-	0,3	0,1
		C	1390,85	99,2	78,5	1,8	2,6	0,4	0,0	0,8	0,0
51	PRACOWNICY USŁUG OSOBISTYCH I OCHRONY	A	1528,52	98,3	75,1	1,0	5,0	1,8	0,0	1,6	0,1
		B	1554,08	99,3	75,2	1,2	3,6	2,6	-	0,6	0,1
		C	1497,57	97,1	74,9	0,7	6,7	0,8	0,1	2,8	0,0
511	Stewardzi, konduktorzy i przewodnicy	A	2739,97	99,5	50,7	1,1	8,4	5,5	-	0,4	0,1
		B	2565,67	99,5	48,1	1,0	10,1	6,4	-	0,5	-
		C	3137,85	99,9	55,7	1,2	5,1	4,0	-	0,0	0,1
512	Pracownicy usług domowych i gastronomicznych	A	1508,86	97,5	77,2	0,9	5,2	0,4	-	2,5	0,0
		B	1700,29	99,5	80,6	1,3	1,3	0,5	-	0,5	0,0
		C	1455,21	96,9	76,1	0,7	6,5	0,3	-	3,1	0,0
513	Pracownicy opieki osobistej i pokrewni	A	1600,43	97,3	69,7	0,4	9,1	2,4	-	2,7	0,0
		B	1757,90	99,4	63,0	0,7	7,9	5,7	-	0,6	-
		C	1561,25	96,7	71,6	0,4	9,5	1,5	-	3,3	0,0
514	Pozostali pracownicy usług osobistych	A	1484,09	96,9	82,5	0,2	3,1	0,2	1,6	1,4	0,1
		B	1935,57	97,2	75,6	0,2	4,3	0,4	-	2,8	-
		C	1341,57	96,9	85,6	0,2	2,6	0,1	2,3	0,7	0,1
515	Pracownicy usług ochrony	A	1437,23	99,2	77,9	1,2	3,1	2,4	-	0,6	0,2
		B	1451,31	99,2	77,5	1,2	3,2	2,5	-	0,6	0,2
		C	1267,44	99,3	83,3	1,0	2,2	1,6	-	0,6	0,1
52	MODELKI, SPRZEDAWCY I DEMONSTRATORZY	A	1450,89	100,0	78,7	2,1	0,8	0,3	-	0,0	0,0
		B	1762,70	100,0	75,6	1,6	0,3	0,4	-	0,0	0,0
		C	1352,48	100,0	79,9	2,3	1,0	0,2	-	0,0	0,0
521	Modelki, modele i pokrewni	A	1679,07	100,0	61,5	3,0	1,7	0,5	-	-	0,0
		B	1607,08	100,0	69,6	1,6	1,4	1,0	-	-	-
		C	1690,99	100,0	60,2	3,3	1,8	0,4	-	-	0,0

TABL. 8. STRUKTURA PRZECIĘTNEGO WYNAGRODZENIA OGÓŁEM BRUTTO PRACOWNIKÓW ZATRUDNIONYCH WEDŁUG SEKTORÓW WŁASNOŚCI, GRUP ZAWODÓW: WIELKICH, DUŻYCH I ŚREDNICH ORAZ PŁCI ZA PAŹDZIERNIK 2006 ROKU (cd.)

WYSZCZEGÓLNIENIE	Ogółem	Wynagrodzenie osobowe						Hono- raria	Dodat- kowe wynag- rodze- nia	Wyplaty z tytułu udziału w zysku lub w nadwyż- ce bilan- sowej
		razem	w tym:							
			wynagrodzenie		dodatki za:					
			zasad- nicze	za pracę w godzi- nach nadli- czbo- wych	za staż pracy	pracę zmian- nową				
	A - ogółem							(pra- cowni- cze)	roczne w jednos- tkach sfery budże- towej	
B - mężczyźni										
C - kobiety										
	w zł	w odsetkach								

OGÓŁEM (cd.)

5. PRACOWNICY USŁUG OSOBISTYCH I SPRZEDAWCY (dok.)

522 Sprzedawcy i demonstratorzy	A	1449,47	100,0	78,8	2,1	0,8	0,3	-	0,0	0,0
	B	1763,28	100,0	75,6	1,6	0,3	0,4	-	0,0	0,0
	C	1350,10	100,0	80,1	2,3	1,0	0,2	-	0,0	0,0

6. ROLNICY, OGRODNICY, LEŚNICY I RYBACY

6 RAZEM	A	1781,07	99,3	77,4	2,1	2,4	0,1	-	0,7	0,0
	B	1840,59	99,2	76,1	2,3	2,5	0,1	-	0,8	0,0
	C	1601,58	99,5	81,9	1,7	2,1	-	-	0,5	0,0
61 ROLNICY	A	1804,34	99,4	79,4	3,5	2,1	0,2	-	0,6	-
	B	1833,73	99,4	78,1	3,7	2,5	0,2	-	0,6	-
	C	1704,29	99,5	84,1	2,8	0,6	-	-	0,5	-
611 Rolnicy produkcji roślinnej	A	1583,90	100,0	87,2	1,8	-	0,1	-	0,0	-
	B	1585,95	99,9	86,9	2,0	-	0,1	-	0,1	-
	C	1581,61	100,0	87,5	1,6	-	-	-	-	-
612 Hodowcy zwierząt i pokrewni	A	1929,03	99,2	78,4	2,5	3,0	0,2	-	0,8	-
	B	1944,92	99,3	77,8	2,5	3,3	0,3	-	0,7	-
	C	1840,95	99,0	82,1	2,4	1,4	-	-	1,0	-
613 Rolnicy produkcji roślinnej i zwierzęcej	A	1600,23	99,7	72,6	11,3	0,8	-	-	0,3	-
	B	1580,60	99,7	71,0	11,9	1,0	-	-	0,3	-
	C	1693,25	100,0	79,4	8,5	-	-	-	-	-
62 OGRODNICY	A	1718,57	99,3	74,1	1,1	3,6	0,0	-	0,7	0,0
	B	1912,98	99,1	69,3	1,3	3,6	0,0	-	0,9	0,0
	C	1515,05	99,5	80,4	0,9	3,7	-	-	0,5	-
63 LEŚNICY I RYBACY	A	1802,56	99,0	76,9	0,7	1,8	0,0	-	0,9	0,1
	B	1811,42	98,9	76,9	0,8	1,9	0,0	-	1,0	0,1
	C	1623,90	99,4	76,5	0,1	0,7	-	-	0,5	0,1
631 Robotnicy leśni i pokrewni	A	1777,78	99,0	78,4	0,1	1,3	-	-	0,8	0,2
	B	1786,42	98,9	78,4	0,1	1,3	-	-	0,9	0,2
	C	1618,63	99,4	76,8	-	-	-	-	0,4	0,2
632 Rybacy śródlądowi	A	1953,43	98,4	68,4	4,3	4,8	0,1	-	1,6	-
	B	1960,09	98,5	68,3	4,4	4,7	0,1	-	1,5	-
	C	1689,17	98,0	73,5	0,7	8,9	-	-	2,0	-

TABL. 8. STRUKTURA PRZECIĘTNEGO WYNAGRODZENIA OGÓŁEM BRUTTO PRACOWNIKÓW ZATRUDNIONYCH WEDŁUG SEKTORÓW WŁASNOŚCI, GRUP ZAWODÓW: WIELKICH, DUŻYCH I ŚREDNICH ORAZ PŁCI ZA PAŹDZIERNIK 2006 ROKU (cd.)

WYSZCZEGÓLNIENIE	Ogółem	Wynagrodzenie osobowe				Hono- raria	Dodat- kowe wynag- rodze- nia	Wyplaty z tytułu udziału w zysku lub w nadwyż- ce bilan- sowej
		razem	w tym:					
			wynagrodzenie		dodatki za:			
			zasad- nicze	za pracę w godzi- nach nadli- czbo- wych	za staż pracy			
	A - ogółem							
B - mężczyźni								
C - kobiety								
	w zł	w odsetkach						

OGÓŁEM (cd.)

6. ROLNICY, OGRODNICY, LEŚNICY I RYBACY (dok.)

633	Rybacy morscy	A	1722,64	100,0	91,5	1,1	-	0,4	-	-	-
		B	1722,64	100,0	91,5	1,1	-	0,4	-	-	-
		C	-	-	-	-	-	-	-	-	-

7. ROBOTNICY PRZEMYSŁOWI I RZEMIEŚLNICY

7	<u>RAZEM</u>	A	2178,05	99,8	66,4	4,5	4,7	1,2	0,0	0,1	0,1
		B	2350,01	99,8	64,6	4,7	5,2	1,2	0,0	0,1	0,1
		C	1419,14	100,0	79,0	3,0	1,5	1,1	0,0	0,0	0,0
71	GÓRNICY I ROBOTNICY BUDOWLANI	A	2489,46	99,5	60,1	4,4	7,3	1,1	0,0	0,3	0,2
		B	2502,01	99,5	59,9	4,4	7,4	1,1	0,0	0,3	0,2
		C	1633,75	99,7	78,5	2,6	2,8	1,2	-	0,3	0,0
711	Górnicy i robotnicy obróbki kamienia	A	4283,71	99,9	37,2	6,4	15,9	2,3	-	0,0	0,1
		B	4283,87	99,9	37,2	6,4	15,9	2,3	-	0,0	0,1
		C	3136,31	100,0	50,3	-	16,9	-	-	-	-
712	Robotnicy budowlani robót stanu surowego i pokrewni	A	1910,62	99,4	71,5	3,4	3,2	0,4	0,0	0,6	0,0
		B	1916,76	99,4	71,5	3,4	3,2	0,4	0,0	0,6	0,0
		C	1459,82	99,4	73,0	0,7	5,1	1,4	-	0,6	-
713	Robotnicy budowlani robót wykończeniowych i pokrewni	A	2173,23	99,1	72,0	2,5	3,0	0,5	-	0,4	0,5
		B	2184,42	99,1	71,8	2,5	3,0	0,5	-	0,4	0,5
		C	1501,71	99,4	87,9	0,5	2,3	0,1	-	0,5	0,1
714	Malarze, pracownicy czyszczący konstrukcje budowlane i pokrewni	A	2241,03	99,8	70,8	5,5	2,5	0,9	-	0,2	0,0
		B	2250,72	99,8	70,7	5,5	2,5	0,9	-	0,2	0,0
		C	1983,06	100,0	75,6	6,0	1,1	1,9	-	-	-
72	ROBOTNICY OBRÓBKI METALI I MECHANICY MASZYN I URZĄDZEŃ	A	2515,24	99,8	64,6	5,1	5,2	1,2	0,0	0,1	0,1
		B	2530,80	99,8	64,4	5,1	5,2	1,2	0,0	0,1	0,1
		C	1900,38	99,9	72,3	3,0	5,2	0,8	-	0,0	0,1
721	Formierze odlewniczy, spawacze, blacharze, monterzy konstrukcji metalowych i pokrewni	A	2479,17	99,9	66,3	6,6	2,2	0,8	-	0,0	0,1
		B	2492,84	99,9	66,2	6,6	2,2	0,8	-	0,0	0,1
		C	1761,03	99,9	70,9	5,1	2,0	0,8	-	-	0,1
722	Kowale, ślusarze i pokrewni	A	2331,27	99,8	68,2	5,2	3,7	0,9	-	0,1	0,1
		B	2343,98	99,8	68,1	5,2	3,7	0,9	-	0,1	0,1
		C	1822,36	99,8	73,1	2,6	5,0	0,9	-	0,1	0,1

TABL. 8. STRUKTURA PRZECIĘTNEGO WYNAGRODZENIA OGÓŁEM BRUTTO PRACOWNIKÓW ZATRUDNIONYCH WEDŁUG SEKTORÓW WŁASNOŚCI, GRUP ZAWODÓW: WIELKICH, DUŻYCH I ŚREDNICH ORAZ PŁCI ZA PAŹDZIERNIK 2006 ROKU (cd.)

WYSZCZEGÓLNIENIE	Ogółem	Wynagrodzenie osobowe				Hono- raria	Dodat- kowe wynag- rodze- nia	Wyplaty z	
		razem	w tym:						
			wynagrodzenie		dodatki za:				
			zasad- nicze	za pracę w godzi- nach nadli- czbo- wych	za staż pracy				pracę zmian- nową
	A - ogółem								tytułu
B - mężczyźni								w	
C - kobiety								zysku	
								lub	
								w	
								nadwyż- ce	
								bilan- sowej	
	w zł	w odsetkach							

OGÓŁEM (cd.)

7. ROBOTNICY PRZEMYSŁOWI I RZEMIEŚLNICY (cd.)

723	Mechanicy maszyn i urządzeń	A	2652,94	99,7	61,4	5,0	7,1	1,4	-	0,1	0,2
		B	2658,47	99,7	61,4	5,0	7,1	1,4	-	0,1	0,2
		C	2138,22	99,8	58,5	3,9	9,5	1,4	-	0,1	0,1
724	Elektrycy	A	2727,64	99,7	60,6	4,2	7,7	1,6	0,0	0,2	0,1
		B	2745,42	99,7	60,3	4,3	7,7	1,6	0,0	0,2	0,1
		C	2129,39	99,8	73,9	2,2	6,3	0,6	-	-	0,2
725	Monterzy elektronicy i pokrewni	A	2367,76	100,0	70,8	3,3	3,9	1,2	-	0,0	0,0
		B	2468,49	99,9	70,1	3,4	4,0	1,2	-	0,1	0,0
		C	1657,58	100,0	78,0	3,1	3,0	0,5	-	-	-
73	ROBOTNICZY ZAWODÓW PRECYZYJNYCH, CERAMICY, WYTWÓRCY WYROBÓW GALANTERYJNYCH, ROBOTNICY POLIGRAFICZNI I POKREWNI	A	1922,02	99,9	74,0	5,0	1,6	2,3	0,0	0,1	0,0
		B	2187,08	99,8	73,6	5,6	1,4	2,3	0,0	0,1	0,1
		C	1577,18	99,9	74,8	3,9	2,1	2,2	-	0,1	0,0
731	Robotnicy produkcji wyrobów precyzyjnych z metalu i materiałów pokrewnych	A	1976,50	99,7	77,4	7,8	2,0	0,9	-	0,1	0,2
		B	2132,23	99,7	76,0	8,8	1,9	1,0	-	0,1	0,2
		C	1370,98	99,8	86,3	1,4	2,7	0,1	-	0,1	0,1
732	Ceramicy, szklarze i pokrewni	A	1956,77	100,0	72,4	2,4	1,8	3,5	-	0,0	0,0
		B	2175,66	100,0	72,2	2,5	1,3	3,5	-	0,0	0,0
		C	1646,88	100,0	72,8	2,2	2,7	3,4	-	-	0,0
733	Wytwórcy wyrobów galanteryjnych, pamiątkarskich i pokrewni	A	1170,98	100,0	82,7	5,3	0,1	0,2	-	-	-
		B	1582,41	100,0	79,7	-	-	0,2	-	-	-
		C	1129,08	100,0	83,1	6,0	0,1	0,2	-	-	-
734	Robotnicy poligraficzni i pokrewni	A	1988,15	99,7	74,4	8,5	1,3	1,0	0,0	0,2	0,1
		B	2281,20	99,8	74,8	10,0	1,2	0,9	0,0	0,1	0,1
		C	1684,23	99,8	73,9	6,4	1,5	1,2	-	0,2	0,0
74	POZOSTALI ROBOTNICZY PRZEMYSŁOWI I RZEMIEŚLNICY	A	1486,07	100,0	77,2	3,1	0,9	1,2	0,0	0,0	0,0
		B	1613,79	100,0	74,5	3,2	0,8	1,3	-	0,0	0,0
		C	1365,60	100,0	80,2	2,9	1,0	1,0	0,0	0,0	0,0
741	Robotnicy w przetwórstwie spożywczym	A	1550,01	100,0	73,6	3,6	1,0	2,2	-	0,0	0,0
		B	1585,65	100,0	73,5	3,3	0,9	2,3	-	0,0	0,0
		C	1500,49	100,0	73,9	4,1	1,2	2,0	-	0,0	0,0

TABL. 8. STRUKTURA PRZECIĘTNEGO WYNAGRODZENIA OGÓŁEM BRUTTO PRACOWNIKÓW ZATRUDNIONYCH WEDŁUG SEKTORÓW WŁASNOŚCI, GRUP ZAWODÓW: WIELKICH, DUŻYCH I ŚREDNICH ORAZ PŁCI ZA PAŹDZIERNIK 2006 ROKU (cd.)

WYSZCZEGÓLNIENIE	Ogółem	Wynagrodzenie osobowe						Hono- raria	Dodat- kowe wynag- rodze- nia	Wyplaty z tytułu udziału w zysku lub w nadwyż- ce bilan- sowej
		razem	w tym:							
			wynagrodzenie		dodatki za:					
			zasad- nicze	za pracę w godzi- nach nadli- czbo- wych	za staż pracy	pracę zmian- nową				
	A - ogółem									
B - mężczyźni										
C - kobiety										
	w zł	w odsetkach								

OGÓŁEM (cd.)

7. ROBOTNICZY PRZEMYSŁOWI I RZEMIEŚLNICY (dok.)

742	Robotnicy obróbki drewna, stolarze meblowi i pokrewni	A	1584,95	99,9	75,1	3,4	0,8	0,6	-	0,1	0,0
		B	1598,16	99,9	75,2	3,4	0,8	0,6	-	0,1	0,0
		C	1504,88	100,0	74,7	3,9	0,8	0,6	-	0,0	0,0
743	Robotnicy produkcji wyrobów włókienniczych, odzieży i pokrewni	A	1357,04	99,9	82,4	2,2	0,8	0,7	0,0	0,0	0,1
		B	1760,35	99,9	74,9	2,7	0,4	1,0	-	0,0	0,1
		C	1283,60	100,0	84,3	2,1	0,9	0,6	0,0	0,0	0,0
744	Robotnicy obróbki skóry	A	1550,19	99,9	77,6	2,6	1,5	0,2	-	0,0	0,1
		B	1648,84	99,8	76,3	1,5	1,5	0,5	-	0,1	0,1
		C	1476,34	99,9	78,7	3,5	1,6	0,1	-	-	0,1

8. OPERATORZY I MONTERZY MASZYN I URZĄDZEŃ

8	RAZEM	A	2227,08	99,7	66,2	4,5	4,1	2,8	-	0,2	0,1
		B	2302,13	99,7	65,4	4,5	4,1	2,7	-	0,2	0,1
		C	1824,66	99,8	71,5	4,2	3,7	3,2	-	0,1	0,1
81	OPERATORZY MASZYN I URZĄDZEŃ WYDOBYWCZYCH I PRZETWÓRCZYCH	A	2611,04	99,6	62,1	3,1	5,6	5,0	-	0,2	0,2
		B	2679,92	99,6	61,7	3,2	5,5	5,1	-	0,2	0,2
		C	2017,77	99,7	66,5	3,0	6,3	3,1	-	0,1	0,2
811	Operatorzy maszyn i urządzeń wydobywczych i pokrewni	A	3468,96	99,9	42,3	7,1	11,7	1,9	-	-	0,1
		B	3531,19	99,9	42,6	7,3	11,3	2,0	-	-	0,1
		C	2875,14	100,0	38,9	4,0	16,8	1,9	-	-	0,0
812	Operatorzy maszyn i urządzeń hutniczych i pokrewni	A	2808,74	99,8	63,5	2,6	2,0	4,9	-	-	0,2
		B	2837,48	99,9	63,4	2,7	1,9	5,0	-	-	0,1
		C	2267,58	99,7	64,5	1,4	3,2	3,3	-	-	0,3
813	Operatorzy urządzeń do produkcji wyrobów szklanych, ceramicznych i pokrewni	A	2122,92	100,0	73,4	2,0	1,3	3,0	-	0,0	0,0
		B	2176,93	100,0	73,4	2,0	1,3	3,1	-	0,0	0,0
		C	1658,96	99,4	73,7	1,7	1,4	1,7	-	0,1	0,5
814	Operatorzy maszyn i urządzeń do obróbki drewna i produkcji papieru	A	1800,26	100,0	75,9	3,8	0,6	2,6	-	0,0	-
		B	1838,88	100,0	74,4	4,1	0,4	2,6	-	0,0	-
		C	1624,80	100,0	83,7	2,3	1,2	2,5	-	-	-
815	Operatorzy urządzeń przemysłu chemicznego	A	2766,95	99,7	66,7	1,5	3,5	8,3	-	0,0	0,3
		B	2858,39	99,6	66,5	1,4	3,4	8,6	-	0,0	0,4
		C	2047,51	99,8	69,1	3,1	4,4	5,4	-	0,0	0,2

TABL. 8. STRUKTURA PRZECIĘTNEGO WYNAGRODZENIA OGÓŁEM BRUTTO PRACOWNIKÓW ZATRUDNIONYCH WEDŁUG SEKTORÓW WŁASNOŚCI, GRUP ZAWODÓW: WIELKICH, DUŻYCH I ŚREDNICH ORAZ PŁCI ZA PAŹDZIERNIK 2006 ROKU (cd.)

WYSZCZEGÓLNIENIE	Ogółem	Wynagrodzenie osobowe						Hono- raria	Dodat- kowe wynag- rodze- nia	Wyplaty z tytułu udziału w zysku lub w nadwyż- ce bilan- sowej
		razem	w tym:							
			wynagrodzenie		dodatki za:					
			zasad- nicze	za pracę w godzi- nach nadli- czbo- wych	za staż pracy	pracę zmian- nową				
	A - ogółem									
B - mężczyźni										
C - kobiety										
	w zł	w odsetkach								

OGÓŁEM (cd.)

8. OPERATORZY I MONTERZY MASZYN I URZĄDZEŃ (cd.)

816	Operatorzy urządzeń energetycznych i pokrewni	A	2612,23	99,1	62,8	1,8	7,2	6,4	-	0,7	0,2
		B	2623,76	99,1	63,0	1,8	7,1	6,5	-	0,7	0,2
		C	2313,97	99,5	56,7	2,5	10,5	5,2	-	0,5	0,0
817	Operatorzy zautomatyzowanych linii produkcyjnych i robotów przemysłowych w przemyśle elektromaszynowym	A	1944,44	99,7	79,5	4,5	1,5	3,1	-	-	0,3
		B	2120,07	100,0	78,6	5,2	0,8	4,1	-	-	-
		C	1789,81	99,4	80,4	3,8	2,3	2,0	-	-	0,6
82	OPERATORZY I MONTERZY MASZYN	A	2067,01	100,0	71,6	5,0	1,6	2,1	-	0,0	0,0
		B	2209,80	100,0	70,3	5,1	1,6	2,0	-	0,0	0,0
		C	1746,86	99,9	75,2	4,7	1,7	2,4	-	0,0	0,1
821	Operatorzy maszyn do produkcji wyrobów z metali i mineralów	A	2248,19	100,0	73,3	5,2	1,1	1,9	-	-	0,0
		B	2307,14	100,0	72,9	5,3	1,1	1,9	-	-	0,0
		C	1861,18	100,0	76,6	4,5	1,8	2,1	-	-	-
822	Operatorzy maszyn i urządzeń do produkcji wyrobów chemicznych	A	2225,88	99,9	73,2	3,0	2,2	2,0	-	0,0	0,1
		B	2248,97	100,0	71,1	3,1	2,0	2,1	-	0,0	0,0
		C	2183,86	99,7	77,0	2,9	2,7	1,6	-	-	0,3
823	Operatorzy maszyn do produkcji wyrobów z gumy i tworzyw sztucznych	A	2008,95	100,0	68,6	3,3	1,1	2,7	-	0,0	0,0
		B	2073,19	100,0	67,8	3,1	1,0	2,6	-	0,0	0,0
		C	1768,13	100,0	72,1	4,2	1,7	3,3	-	-	0,0
824	Operatorzy maszyn do produkcji wyrobów z drewna	A	1653,87	100,0	69,6	3,0	0,1	1,1	-	-	-
		B	1682,97	100,0	68,5	2,9	0,2	1,1	-	-	-
		C	1445,77	100,0	78,7	4,4	-	1,0	-	-	-
825	Operatorzy maszyn poligraficznych i papierniczo-przetwórczych	A	2408,88	99,7	69,3	6,9	0,6	1,9	-	0,1	0,2
		B	2507,41	99,7	69,2	7,3	0,5	1,8	-	0,1	0,2
		C	1852,76	99,3	69,9	4,3	1,7	2,4	-	0,3	0,4
826	Operatorzy maszyn w przemyśle włókienniczym	A	1680,23	100,0	75,5	2,8	1,3	3,7	-	0,0	-
		B	1693,02	100,0	74,2	2,9	0,8	3,4	-	-	-
		C	1669,37	100,0	76,6	2,7	1,7	3,9	-	0,0	-
827	Operatorzy maszyn i urządzeń przemysłu spożywczego	A	2173,80	100,0	72,3	5,0	1,0	2,4	-	-	0,0
		B	2297,70	100,0	71,5	4,9	1,1	2,4	-	-	0,0
		C	1944,68	100,0	73,9	5,4	0,7	2,4	-	-	-

TABL. 8. STRUKTURA PRZECIĘTNEGO WYNAGRODZENIA OGÓŁEM BRUTTO PRACOWNIKÓW ZATRUDNIONYCH WEDŁUG SEKTORÓW WŁASNOŚCI, GRUP ZAWODÓW: WIELKICH, DUŻYCH I ŚREDNICH ORAZ PŁCI ZA PAŹDZIERNIK 2006 ROKU (cd.)

WYSZCZEGÓLNIENIE	Ogółem	Wynagrodzenie osobowe				Hono- raria	Dodat- kowe wynag- rodze- nia	Wyplaty z tytułu udziału w zysku lub w nadwyż- ce bilan- sowej	
		razem	w tym:						
			wynagrodzenie		dodatki za:				
			zasad- nicze	za pracę w godzi- nach nadli- czbo- wych	za staż pracy				pracę zmian- nową
	A - ogółem								
B - mężczyźni									
C - kobiety									
	w zł	w odsetkach							

OGÓŁEM (cd.)

9. PRACOWNICY PRZY PRACACH PROSTYCH (dok.)

913	Pomoce domowe, sprzątaczk i praczki	A	1356,65	97,2	74,4	0,4	7,6	0,7	-	2,8	0,0
		B	1416,03	98,2	75,4	1,3	5,2	1,3	-	1,8	0,0
		C	1352,17	97,1	74,3	0,4	7,8	0,7	-	2,9	0,0
914	Gospodarze budynków, zmywacze szyb i pokrewni	A	1564,12	97,7	73,3	0,6	6,7	0,4	-	2,3	0,0
		B	1573,98	97,2	73,0	0,7	6,8	0,3	-	2,8	0,0
		C	1544,73	98,6	73,9	0,4	6,5	0,6	-	1,4	0,0
915	Gońcy, багаżowi, portierzy i pokrewni	A	1433,11	96,7	71,4	1,3	7,2	1,7	-	3,2	0,1
		B	1402,71	97,4	73,3	1,5	5,8	2,2	-	2,5	0,1
		C	1492,35	95,5	67,9	0,8	9,9	0,9	-	4,5	0,0
916	Ładowacze nieczystości i pokrewni	A	1633,61	98,8	72,4	1,9	3,8	0,4	-	1,0	0,2
		B	1694,20	98,9	71,7	2,1	3,8	0,4	-	0,9	0,2
		C	1301,08	98,9	77,3	0,5	3,9	0,5	-	1,1	0,0
92	ROBOTNICZY POMOCNICZY W ROLNICTWIE, RYBOŁÓWSTWIE I POKREWNI	A	1495,36	99,3	75,7	4,2	2,3	0,2	-	0,6	0,1
		B	1575,35	99,3	74,8	4,7	2,4	0,2	-	0,6	0,1
		C	1333,57	99,4	77,7	3,0	2,0	0,1	-	0,6	0,0
93	ROBOTNICZY POMOCNICZY W GÓRNICTWIE, PRZEMYSŁE, BUDOWNICTWIE I TRANSPORCIE	A	1778,42	99,7	71,1	4,1	2,2	1,2	-	0,2	0,1
		B	1872,99	99,7	70,0	4,1	2,4	1,0	-	0,3	0,0
		C	1579,59	99,7	73,9	4,0	1,6	1,7	-	0,1	0,2
931	Robotnicy pomocniczy w górnictwie i budownictwie	A	1952,52	99,5	67,8	4,3	3,3	0,3	-	0,5	0,0
		B	1955,86	99,5	67,9	4,3	3,3	0,3	-	0,5	0,0
		C	1763,96	99,2	62,9	3,3	9,2	1,1	-	0,6	0,2
932	Robotnicy przy pracach prostych w przemyśle	A	1639,38	99,7	73,5	4,0	1,5	1,6	-	0,2	0,1
		B	1737,10	99,7	72,8	3,9	1,6	1,4	-	0,3	0,0
		C	1552,85	99,8	74,2	4,2	1,3	1,8	-	0,0	0,2
933	Robotnicy pomocniczy transportu i tragarze	A	1941,59	99,8	70,0	3,8	2,2	1,4	-	0,1	0,1
		B	1957,71	99,8	69,7	4,0	2,0	1,4	-	0,1	0,1
		C	1843,60	99,6	72,3	2,7	3,5	1,5	-	0,2	0,2

TABL. 8. STRUKTURA PRZECIĘTNEGO WYNAGRODZENIA OGÓŁEM BRUTTO PRACOWNIKÓW ZATRUDNIONYCH WEDŁUG SEKTORÓW WŁASNOŚCI, GRUP ZAWODÓW: WIELKICH, DUŻYCH I ŚREDNICH ORAZ PŁCI ZA PAŹDZIERNIK 2006 ROKU (cd.)

WYSZCZEGÓLNIENIE	Ogółem	Wynagrodzenie osobowe					Hono- raria (pra- cowni- cze)	Dodat- kowe wynag- rodze- nia roczne w jednos- tkach sfery budże- towej	Wyplaty z tytułu udziału w zysku lub w nadwyż- ce bilan- sowej
		razem	w tym:						
			wynagrodzenie		dodatki za:				
			zasad- nicze	za pracę w godzi- nach nadli- czbo- wych	za staż pracy	pracę zmian- nową			
	A - ogółem								
B - mężczyźni									
C - kobiety									
	w zł	w odsetkach							

SEKTOR PUBLICZNY (cd.)

0	<u>OGÓŁEM</u>	A	2869,62	96,1	64,4	3,3	9,1	1,0	0,6	3,2	0,1
		B	3238,17	96,8	61,5	3,5	9,2	1,2	0,9	2,1	0,2
		C	2616,98	95,4	66,8	3,2	9,1	0,9	0,4	4,1	0,1

1. PRZEDSTAWICIELE WŁADZ PUBLICZNYCH, WYŻSI URZĘDNICY I KIEROWNICY

1	<u>RAZEM</u>	A	5440,10	96,5	64,2	0,9	7,4	0,1	0,0	3,4	0,1
		B	6285,99	97,0	66,1	0,7	6,6	0,1	0,0	2,8	0,2
		C	4636,49	95,7	61,8	1,2	8,5	0,0	0,0	4,2	0,1
	w tym:										
12	KIEROWNICY DUŻYCH I ŚREDNICH ORGANIZACJI	A	5319,15	96,8	65,2	1,0	7,3	0,1	0,0	3,1	0,1
		B	6132,25	97,5	67,7	0,8	6,3	0,1	0,0	2,3	0,2
		C	4583,78	95,9	62,1	1,3	8,4	0,0	0,0	4,0	0,1
121	Dyrektorzy generalni, wykonawczy, prezesi i ich zastępcy	A	6195,14	96,1	64,2	1,7	6,7	0,0	0,0	3,8	0,1
		B	7437,81	97,3	68,8	1,0	5,5	0,0	0,0	2,6	0,1
		C	4903,78	94,4	56,9	2,8	8,6	0,0	-	5,5	0,1
122	Kierownicy wewnętrznych jednostek organizacyjnych działalności podstawowej	A	4851,65	97,7	65,8	0,6	7,1	0,2	-	2,1	0,2
		B	5549,51	98,1	67,2	0,7	6,0	0,3	-	1,6	0,3
		C	4188,86	97,4	64,1	0,6	8,5	0,0	-	2,6	0,0
123	Kierownicy pozostałych wewnętrznych jednostek organizacyjnych	A	4823,16	97,0	65,9	0,5	7,9	0,1	0,0	2,8	0,2
		B	5209,60	97,5	66,7	0,6	7,5	0,1	0,1	2,1	0,3
		C	4517,22	96,5	65,3	0,3	8,2	0,0	0,0	3,4	0,1
13	KIEROWNICY MAŁYCH PRZEDSIĘBIORSTW	A	4405,61	94,6	52,0	3,8	8,8	-	-	5,4	-
		B	4863,17	94,6	52,1	4,1	8,1	-	-	5,4	-
		C	4106,89	94,5	51,9	3,5	9,3	-	-	5,5	-

2. SPECJALIŚCI

2	<u>RAZEM</u>	A	3103,57	94,6	65,6	5,5	8,4	0,8	1,3	4,0	0,1
		B	3690,84	94,0	64,7	5,3	7,8	0,2	2,6	3,3	0,1
		C	2876,39	94,9	66,0	5,5	8,7	1,1	0,7	4,4	0,0
21	SPECJALIŚCI NAUK FIZYCZNYCH, MATEMATYCZNYCH I TECHNICZNYCH	A	3714,75	97,7	65,8	1,3	8,4	0,3	0,1	1,9	0,3
		B	3965,45	98,1	64,4	1,6	8,4	0,4	0,1	1,5	0,3
		C	3066,70	96,5	70,4	0,3	8,3	0,1	0,1	3,2	0,2

TABL. 8. STRUKTURA PRZECIĘTNEGO WYNAGRODZENIA OGÓŁEM BRUTTO PRACOWNIKÓW ZATRUDNIONYCH WEDŁUG SEKTORÓW WŁASNOŚCI, GRUP ZAWODÓW: WIELKICH, DUŻYCH I ŚREDNICH ORAZ PŁCI ZA PAŹDZIERNIK 2006 ROKU (cd.)

WYSZCZEGÓLNIENIE	Ogółem	Wynagrodzenie osobowe				Hono- raria	Dodat- kowe wynag- rodze- nia	Wyplaty z	
		razem	w tym:		tytułu udziału				
			wynagrodzenie						w
			dodatki za:						
	zasad- nicze	za pracę w godzi- nach nadli- czbo- wych	za staż pracy	pracę zmian- nową	lub				
A - ogółem							roczne	w	
B - mężczyźni							w	lub	
C - kobiety							jednos- tkach	w	
						(pra- cowni- cze)	sfery	nadwyż- ce	
							budże- towej	bilan- sowej	
	w zł	w odsetkach							

SEKTOR P U B L I C Z N Y (cd.)

2. SPECJALIŚCI (cd.)

211	Fizycy, chemicy i pokrewni	A	3129,14	97,7	66,0	0,2	8,9	0,1	0,3	1,6	0,4
		B	3441,09	98,3	64,0	0,3	9,2	0,2	0,4	1,0	0,3
		C	2823,59	97,2	68,3	0,1	8,5	0,1	0,1	2,3	0,4
212	Matematycy, statystycy i pokrewni	A	2330,78	97,3	73,9	0,0	8,5	0,0	-	2,7	0,0
		B	3271,37	98,0	77,7	-	5,2	-	-	2,0	-
		C	2188,31	97,1	73,0	0,0	9,2	0,0	-	2,9	0,0
213	Informatycy	A	3732,67	97,3	71,9	0,3	5,1	0,1	0,2	2,4	0,1
		B	3679,14	97,3	72,3	0,3	4,7	0,1	0,2	2,4	0,1
		C	3946,59	97,5	70,3	0,3	6,6	0,1	-	2,4	0,1
214	Inżynierowie i pokrewni	A	3867,24	97,9	63,4	1,8	9,4	0,4	0,1	1,7	0,3
		B	4123,17	98,5	61,7	2,1	9,5	0,5	0,0	1,2	0,3
		C	3063,74	95,9	70,7	0,3	8,7	0,0	0,1	3,8	0,2
22	SPECJALIŚCI NAUK PRZYRODNICZYCH I OCHRONY ZDROWIA	A	2883,86	99,6	60,2	6,8	8,4	3,7	0,0	0,4	0,0
		B	4177,97	99,4	54,8	13,8	5,9	0,6	-	0,5	0,1
		C	2609,27	99,6	62,1	4,4	9,2	4,8	0,0	0,4	0,0
221	Specjaliści nauk biologicznych	A	3125,09	97,4	63,3	2,7	8,4	0,3	0,2	1,5	0,9
		B	3392,84	97,5	64,3	0,7	7,9	0,2	-	1,3	1,2
		C	3029,77	97,4	62,9	3,5	8,7	0,3	0,3	1,6	0,7
222	Specjaliści nauk rolniczych i pokrewni	A	3181,87	98,4	69,4	0,2	4,4	0,0	0,0	1,5	0,1
		B	3573,98	99,0	68,4	0,1	3,5	0,0	-	1,0	0,0
		C	2657,92	97,4	71,2	0,3	5,9	0,0	0,1	2,4	0,1
223	Specjaliści ochrony zdrowia (z wyjątkiem pielęgniarek i położnych)	A	4023,05	99,6	54,5	15,5	6,9	0,5	-	0,4	0,0
		B	4565,53	99,7	50,6	18,6	6,4	0,5	-	0,3	0,0
		C	3658,63	99,6	57,9	13,0	7,3	0,5	-	0,4	0,0
224	Pielęgniarki i położne	A	2285,09	99,7	63,4	0,7	10,3	7,3	-	0,3	0,0
		B	2381,12	99,7	59,6	1,0	6,9	8,2	-	0,3	-
		C	2283,70	99,7	63,5	0,7	10,3	7,3	-	0,3	0,0
23	SPECJALIŚCI SZKOLNICTWA	A	2887,43	91,9	65,5	7,7	9,0	0,0	2,1	6,0	0,0
		B	3219,05	90,1	65,6	6,4	8,8	0,0	5,0	4,9	0,0
		C	2771,78	92,5	65,5	8,3	9,0	0,0	1,0	6,5	0,0

TABL. 8. STRUKTURA PRZECIĘTNEGO WYNAGRODZENIA OGÓŁEM BRUTTO PRACOWNIKÓW ZATRUDNIONYCH WEDŁUG SEKTORÓW WŁASNOŚCI, GRUP ZAWODÓW: WIELKICH, DUŻYCH I ŚREDNICH ORAZ PŁCI ZA PAŹDZIERNIK 2006 ROKU (cd.)

WYSZCZEGÓLNIENIE	Ogółem	Wynagrodzenie osobowe				Hono- raria	Dodat- kowe wynag- rodze- nia	Wyplaty z tytułu udziału w zysku lub w nadwyż- ce bilan- sowej	
		razem	w tym:						
			wynagrodzenie		dodatki za:				
			zasad- nicze	za pracę w godzi- nach nadli- czbo- wych	za staż pracy				pracę zmian- nową
	A - ogółem								
B - mężczyźni									
C - kobiety									
	w zł	w odsetkach							

SEKTOR P U B L I C Z N Y (cd.)

2. SPECJALIŚCI (cd.)

231	Nauczyciele szkół wyższych	A	4634,70	86,5	65,2	2,2	9,9	-	11,3	2,1	0,1
		B	4999,72	85,8	64,2	2,0	10,0	-	12,0	2,1	0,1
		C	4122,87	88,0	66,9	2,6	9,7	-	10,0	2,0	0,0
232	Nauczyciele gimnazjów i szkół ponadgimnazjalnych	A	2671,00	93,0	65,4	10,9	8,1	0,0	-	7,0	0,0
		B	2581,76	93,0	66,3	10,7	7,9	0,0	-	7,0	0,0
		C	2710,71	93,0	65,0	10,9	8,2	0,0	-	7,0	0,0
233	Nauczyciele szkół podstawowych i przedszkoli	A	2589,55	93,0	66,6	7,7	9,5	0,0	-	7,0	-
		B	2397,67	93,1	69,9	7,1	7,9	0,0	-	6,9	-
		C	2619,05	93,0	66,2	7,8	9,7	0,0	-	7,0	-
234	Nauczyciele szkół specjalnych	A	3162,23	93,0	54,8	12,4	7,3	-	-	7,0	-
		B	3057,87	93,0	55,0	13,2	7,1	-	-	7,0	-
		C	3183,48	93,0	54,8	12,3	7,3	-	-	7,0	-
235	Pozostali specjaliści szkolnictwa i wychowawcy	A	2635,38	93,3	67,6	4,3	9,4	0,1	-	6,7	-
		B	2899,68	94,3	64,4	5,5	8,7	0,2	-	5,7	-
		C	2580,85	93,1	68,4	4,0	9,6	0,1	-	6,9	-
24	POZOSTALI SPECJALIŚCI	A	3857,99	95,1	71,1	0,2	7,1	0,0	1,2	3,6	0,1
		B	4346,89	94,3	70,3	0,2	6,8	0,1	1,9	3,6	0,2
		C	3637,54	95,5	71,5	0,2	7,3	0,0	0,8	3,6	0,1
w tym:											
241	Specjaliści do spraw ekonomicznych i zarządzania	A	3711,59	98,1	73,6	0,4	5,5	0,1	0,0	1,7	0,2
		B	4331,98	98,5	74,2	0,4	5,0	0,2	-	1,2	0,3
		C	3485,78	97,8	73,3	0,4	5,7	0,0	0,0	2,0	0,2
242	Prawnicy	A	5867,21	93,5	74,4	0,0	9,4	0,0	-	6,5	0,0
		B	5987,41	93,4	74,4	0,0	9,1	0,1	-	6,6	0,0
		C	5784,81	93,5	74,4	0,0	9,6	0,0	-	6,5	0,0
243	Archiwiści, bibliotekoznawcy i specjaliści informacji naukowej	A	2561,28	98,0	68,9	0,2	10,8	0,1	0,3	1,7	0,0
		B	2616,55	98,0	68,3	0,1	10,4	0,0	0,5	1,4	0,1
		C	2548,00	98,1	69,0	0,2	11,0	0,1	0,2	1,7	0,0
244	Specjaliści nauk społecznych i pokrewnych	A	3232,70	94,7	65,8	0,2	8,2	0,1	0,1	5,2	0,0
		B	3251,62	95,5	66,5	0,0	7,3	0,0	0,1	4,4	0,0
		C	3228,10	94,6	65,6	0,2	8,4	0,1	0,1	5,3	0,0

TABL. 8. STRUKTURA PRZECIĘTNEGO WYNAGRODZENIA OGÓŁEM BRUTTO PRACOWNIKÓW ZATRUDNIONYCH WEDŁUG SEKTORÓW WŁASNOŚCI, GRUP ZAWODÓW: WIELKICH, DUŻYCH I ŚREDNICH ORAZ PŁCI ZA PAŹDZIERNIK 2006 ROKU (cd.)

WYSZCZEGÓLNIENIE	Ogółem	Wynagrodzenie osobowe				Hono- raria	Dodat- kowe wynag- rodze- nia	Wyplaty z tytułu udziału w zysku lub w nadwyż- ce bilan- sowej	
		razem	w tym:						
			wynagrodzenie		dodatki za:				
			zasad- nicze	za pracę w godzi- nach nadli- czbo- wych	za staż pracy				pracę zmian- nową
	A - ogółem								
B - mężczyźni									
C - kobiety									
	w zł	w odsetkach							

SEKTOR P U B L I C Z N Y (cd.)

2. SPECJALIŚCI (dok.)

245	Specjaliści kultury i sztuki	A	3533,16	75,8	51,7	-	5,2	0,0	23,8	0,2	0,2
		B	3728,92	75,9	50,2	-	5,2	0,0	23,7	0,2	0,2
		C	3315,14	75,7	53,5	-	5,2	0,0	24,0	0,1	0,2
247	Specjaliści administracji publicznej	A	3535,95	93,5	67,4	0,1	8,5	0,0	-	6,5	x
		B	3962,01	93,5	64,5	0,0	8,1	0,0	-	6,5	x
		C	3290,46	93,6	69,3	0,1	8,7	0,0	-	6,4	x

3. TECHNICY I INNY ŚREDNI PERSONEL

3	<u>RAZEM</u>	A	2769,46	96,2	67,8	0,9	9,0	0,6	0,3	3,3	0,2
		B	3254,35	96,8	64,1	1,9	8,8	1,0	0,7	2,2	0,3
		C	2537,47	95,9	70,0	0,3	9,2	0,4	0,1	3,9	0,1
31	ŚREDNI PERSONEL TECHNICZNY	A	3299,15	97,0	61,1	2,4	10,5	1,4	1,2	1,3	0,5
		B	3572,51	97,1	59,4	2,8	10,6	1,3	1,3	1,1	0,5
		C	2578,55	96,6	67,2	0,7	10,4	1,5	0,6	2,3	0,5
311	Technicy	A	3257,59	98,4	59,3	2,5	12,0	1,7	0,0	1,2	0,4
		B	3566,66	98,7	56,8	3,2	12,2	1,7	0,0	0,9	0,4
		C	2494,27	97,3	68,0	0,4	11,0	1,6	-	2,4	0,3
312	Techniczny personel obsługi komputerów i pokrewni	A	2637,59	97,6	71,8	0,9	5,7	0,3	0,0	2,1	0,3
		B	2685,06	97,5	72,8	0,9	5,2	0,1	-	2,2	0,3
		C	2501,30	97,9	68,5	0,8	7,1	0,7	0,2	1,8	0,1
313	Operatorzy sprzętu optycznego i elektronicznego	A	3606,51	62,3	39,7	0,5	3,3	0,9	37,4	0,2	0,1
		B	3850,06	60,6	38,5	0,6	3,0	0,6	39,1	0,2	0,1
		C	2634,99	71,5	47,1	0,1	4,7	2,5	27,7	0,6	0,2
314	Pracownicy transportu morskiego, żeglugi śródlądowej i lotnictwa	A	7951,94	97,1	67,3	5,4	3,6	0,9	-	0,8	2,1
		B	7973,67	97,3	68,3	5,3	3,4	0,7	-	0,9	1,8
		C	7771,90	95,1	58,3	6,2	5,4	2,1	-	0,2	4,7
315	Inspektorzy bezpieczeństwa i jakości	A	2768,53	97,4	68,9	0,7	10,0	0,4	-	2,2	0,4
		B	2821,42	97,6	69,2	0,7	9,7	0,3	-	2,1	0,3
		C	2621,82	97,0	68,0	0,9	10,7	0,8	-	2,5	0,5
32	ŚREDNI PERSONEL W ZAKRESIE NAUK BIOLOGICZNYCH I OCHRONY ZDROWIA	A	2402,37	98,9	68,0	0,6	7,5	1,8	-	1,1	0,0
		B	3068,81	99,1	66,6	0,5	3,4	1,3	-	0,8	0,1
		C	2068,49	98,7	69,0	0,6	10,6	2,2	-	1,3	0,0

TABL. 8. STRUKTURA PRZECIĘTNEGO WYNAGRODZENIA OGÓŁEM BRUTTO PRACOWNIKÓW ZATRUDNIONYCH WEDŁUG SEKTORÓW WŁASNOŚCI, GRUP ZAWODÓW: WIELKICH, DUŻYCH I ŚREDNICH ORAZ PŁCI ZA PAŹDZIERNIK 2006 ROKU (cd.)

WYSZCZEGÓLNIENIE	Ogółem	Wynagrodzenie osobowe						Hono- raria	Dodat- kowe wynag- rodze- nia	Wyplaty z
		razem	w tym:							
			wynagrodzenie		dodatki za:					
			zasad- nicze	za pracę w godzi- nach nadli- czbo- wych	za staż pracy	pracę zmian- nową				
	A - ogółem									tytułu
B - mężczyźni									w	
C - kobiety									zysku	
									lub	
									w	
									nadwyż- ce	
									bilan- sowej	
	w zł	w odsetkach								

SEKTOR P U B L I C Z N Y (cd.)

3. TECHNICY I INNY ŚREDNI PERSONEL (cd.)

321	Technicy nauk biologicznych i rolniczych	A	2895,47	98,8	68,5	0,2	5,7	1,0	-	1,1	0,1
		B	3770,72	99,0	68,6	0,1	2,0	0,1	-	0,9	0,1
		C	2192,62	98,7	68,3	0,4	10,7	2,4	-	1,3	0,0
322	Średni personel ochrony zdrowia	A	2022,49	98,9	67,4	1,0	9,5	2,7	-	1,1	0,0
		B	2096,89	99,4	61,8	1,5	6,8	4,5	-	0,6	0,0
		C	1997,99	98,7	69,4	0,8	10,5	2,0	-	1,3	0,0
33	NAUCZYCIELE PRAKTYCZNEJ NAUKI ZAWODU I INSTRUKTORZY	A	2195,12	94,5	64,8	8,8	9,5	0,0	-	5,5	-
		B	2240,75	94,1	62,6	11,0	9,8	0,0	-	5,9	-
		C	2109,87	95,2	69,1	4,4	8,9	0,0	-	4,8	-
34	PRACOWNICY POZOSTAŁYCH SPECJALNOŚCI	A	2688,21	95,4	70,6	0,2	8,7	0,1	0,0	4,5	0,1
		B	2990,23	95,4	71,1	0,2	8,0	0,2	-	4,5	0,1
		C	2624,76	95,4	70,5	0,2	8,9	0,1	0,0	4,5	0,1
341	Pracownicy do spraw finansowych i handlowych	A	2943,05	98,5	75,7	0,4	5,5	0,0	-	1,1	0,4
		B	3122,87	98,9	73,7	0,5	5,7	0,0	-	0,6	0,5
		C	2856,62	98,2	76,7	0,3	5,3	0,0	-	1,4	0,4
342	Agenci biur pomagających w prowadzeniu działalności gospodarczej i pośrednicy handlowi	A	2097,82	95,0	70,6	0,2	8,8	0,1	-	5,0	0,0
		B	2302,63	95,9	69,0	0,3	7,7	0,3	-	4,0	0,1
		C	2051,11	94,8	70,9	0,1	9,0	0,0	-	5,2	0,0
343	Średni personel biurowy	A	2677,12	95,2	70,5	0,1	9,4	0,0	-	4,7	0,1
		B	2762,70	95,3	73,2	0,1	7,5	0,1	-	4,6	0,1
		C	2666,50	95,2	70,2	0,1	9,7	0,0	-	4,7	0,1
344	Urzędnicy do spraw podatków, cel i pokrewni	A	3080,30	94,9	70,1	0,3	7,9	0,1	-	5,1	-
		B	3435,52	94,2	69,6	0,1	9,0	0,3	-	5,8	-
		C	2946,56	95,2	70,3	0,4	7,5	0,0	-	4,8	-
346	Pracownicy pomocy społecznej i pracy socjalnej	A	2030,35	93,4	69,5	0,2	9,4	0,8	-	6,6	0,0
		B	2043,17	93,5	69,6	0,4	7,8	1,5	-	6,5	0,0
		C	2029,00	93,3	69,5	0,1	9,5	0,8	-	6,7	-
347	Pracownicy działalności artystycznej, rozrywki i sportu	A	2184,33	97,8	67,2	0,3	8,4	0,1	0,5	1,5	0,2
		B	2298,09	97,7	65,2	0,5	8,5	0,1	-	2,1	0,2
		C	2096,30	97,8	68,9	0,1	8,3	0,0	1,0	1,0	0,2

TABL. 8. STRUKTURA PRZECIĘTNEGO WYNAGRODZENIA OGÓŁEM BRUTTO PRACOWNIKÓW ZATRUDNIONYCH WEDŁUG SEKTORÓW WŁASNOŚCI, GRUP ZAWODÓW: WIELKICH, DUŻYCH I ŚREDNICH ORAZ PŁCI ZA PAŹDZIERNIK 2006 ROKU (cd.)

WYSZCZEGÓLNIENIE	Ogółem	Wynagrodzenie osobowe				Hono- raria	Dodat- kowe wynag- rodze- nia	Wyplaty z tytułu udziału w zysku lub w nadwyż- ce bilan- sowej
		razem	w tym:					
			wynagrodzenie		dodatki za:			
			zasad- nicze	za pracę w godzi- nach nadli- czbo- wych	za staż pracy			
	A - ogółem							
B - mężczyźni								
C - kobiety								
	w zł	w odsetkach						

SEKTOR P U B L I C Z N Y (cd.)

3. TECHNICY I INNY ŚREDNI PERSONEL (dok.)

348	Pracownicy archiwów, bibliotek i informacji naukowej	A	2136,43	98,4	69,6	0,1	10,3	0,1	-	1,5	0,1
		B	2370,37	96,8	71,2	0,2	8,1	0,2	-	3,1	0,1
		C	2105,60	98,6	69,4	0,1	10,6	0,1	-	1,3	0,1

4. PRACOWNICY BIUROWI

4	<u>RAZEM</u>	A	2398,24	97,3	69,0	0,4	9,2	0,3	0,0	2,6	0,1
		B	2485,42	97,7	66,6	0,5	8,1	0,4	0,0	2,1	0,2
		C	2369,48	97,2	69,8	0,3	9,5	0,3	-	2,7	0,1
41	PRACOWNICY OBSŁUGI BIUROWEJ	A	2413,76	96,9	69,8	0,4	9,4	0,3	0,0	3,0	0,1
		B	2375,00	97,9	69,6	0,6	8,6	0,4	0,0	1,9	0,2
		C	2428,91	96,5	69,9	0,3	9,8	0,2	-	3,4	0,1
411	Sekretarki i operatorzy maszyn biurowych	A	2375,15	95,8	69,2	0,3	8,1	0,1	-	4,1	0,1
		B	2182,80	96,0	72,0	0,3	4,8	0,2	-	4,0	0,0
		C	2382,03	95,8	69,2	0,3	8,2	0,1	-	4,1	0,1
412	Pracownicy do spraw finansowo-statystycznych	A	2693,75	96,8	69,1	0,3	9,5	0,0	-	2,7	0,5
		B	3288,83	96,6	71,8	0,1	5,8	0,0	-	1,9	1,5
		C	2624,35	96,9	68,7	0,3	10,0	0,0	-	2,8	0,3
413	Pracownicy do spraw ewidencji materiałowej, transportu i produkcji	A	2304,89	98,7	66,1	0,8	11,2	1,6	0,0	1,0	0,3
		B	2458,37	98,9	66,5	1,2	10,2	1,6	0,0	0,9	0,2
		C	2153,68	98,5	65,7	0,4	12,3	1,7	-	1,2	0,3
414	Pracownicy poczty i pokrewni	A	2052,80	99,9	67,3	0,8	9,0	0,2	-	0,1	-
		B	1997,99	100,0	67,7	0,7	8,4	0,1	-	0,0	-
		C	2179,11	99,8	66,4	1,0	10,4	0,4	-	0,2	-
419	Pracownicy obsługi biurowej gdzie indziej niesklasyfikowani	A	2500,74	95,9	71,5	0,2	9,4	0,0	-	4,0	0,1
		B	2635,64	95,9	72,7	0,2	8,3	0,1	-	4,0	0,1
		C	2469,39	95,9	71,1	0,2	9,6	0,0	-	4,0	0,1
42	PRACOWNICY OBROTU PIENIĘŻNEGO I OBSŁUGI KLIENTÓW	A	2348,00	98,8	66,2	0,5	8,2	0,6	-	1,1	0,1
		B	3196,22	96,7	52,1	0,3	5,6	0,3	-	3,0	0,3
		C	2208,38	99,3	69,5	0,5	8,8	0,6	-	0,7	0,0
421	Pracownicy obrotu pieniężnego	A	2477,35	98,8	65,4	0,4	7,9	0,4	-	1,1	0,1
		B	3337,90	96,6	51,0	0,2	5,5	0,2	-	3,1	0,3
		C	2318,02	99,4	69,3	0,5	8,6	0,5	-	0,6	0,0

TABL. 8. STRUKTURA PRZECIĘTNEGO WYNAGRODZENIA OGÓŁEM BRUTTO PRACOWNIKÓW ZATRUDNIONYCH WEDŁUG SEKTORÓW WŁASNOŚCI, GRUP ZAWODÓW: WIELKICH, DUŻYCH I ŚREDNICH ORAZ PŁCI ZA PAŹDZIERNIK 2006 ROKU (cd.)

WYSZCZEGÓLNIENIE	Ogółem	Wynagrodzenie osobowe				Hono- raria	Dodat- kowe wynag- rodze- nia	Wyplaty z tytułu udziału w zysku lub w nadwyż- ce bilan- sowej	
		razem	w tym:						
			wynagrodzenie		dodatki za:				
			zasad- nicze	za pracę w godzi- nach nadli- czbo- wych	za staż pracy				pracę zmian- nową
	A - ogółem								
B - mężczyźni									
C - kobiety									
	w zł	w odsetkach							

SEKTOR P U B L I C Z N Y (cd.)

5. PRACOWNICY USŁUG OSOBISTYCH I SPRZEDAWCY (dok.)

522 Sprzedawcy i demonstratorzy	A	1748,88	99,3	77,8	0,8	4,7	0,7	-	0,7	0,0
	B	2107,01	99,5	70,3	1,6	5,0	0,7	-	0,5	-
	C	1636,69	99,2	80,8	0,5	4,6	0,6	-	0,8	0,0

6. ROLNICY, OGRODNICY, LEŚNICY I RYBACY

6 RAZEM	A	2055,53	98,4	70,8	2,5	4,6	0,0	-	1,5	0,1
	B	2268,34	98,3	69,1	2,6	4,8	0,0	-	1,6	0,1
	C	1574,12	99,0	76,6	2,3	4,2	-	-	1,0	0,0
61 ROLNICY	A	1974,67	98,7	71,5	3,7	4,9	0,0	-	1,3	-
	B	2118,69	98,6	70,0	3,9	5,9	0,0	-	1,4	-
	C	1614,44	99,0	76,6	3,3	1,3	-	-	1,0	-
611 Rolnicy produkcji roślinnej	A	1504,30	99,9	76,4	2,4	-	-	-	0,1	-
	B	1682,01	99,7	75,8	2,3	-	-	-	0,3	-
	C	1430,02	100,0	76,7	2,5	-	-	-	-	-
612 Hodowcy zwierząt i pokrewni	A	2114,73	98,4	72,8	2,2	6,1	0,0	-	1,6	-
	B	2172,36	98,5	71,6	2,4	6,6	0,0	-	1,5	-
	C	1813,89	97,7	79,8	0,4	3,0	-	-	2,3	-
613 Rolnicy produkcji roślinnej i zwierzęcej	A	1977,31	98,8	48,1	23,4	2,4	-	-	1,2	-
	B	2028,18	98,4	44,5	23,3	3,2	-	-	1,6	-
	C	1848,05	100,0	58,3	23,5	-	-	-	-	-
62 OGRODNICY	A	1621,01	98,1	72,2	2,4	8,4	0,0	-	1,9	0,0
	B	1780,55	96,9	66,0	3,2	9,6	0,1	-	3,1	0,0
	C	1514,07	99,0	77,0	1,8	7,5	-	-	1,0	-
63 LEŚNICY I RYBACY	A	2556,94	98,3	69,2	1,1	2,3	0,0	-	1,5	0,2
	B	2633,33	98,3	68,9	1,2	2,4	0,0	-	1,5	0,2
	C	1733,80	99,2	74,7	0,1	0,3	-	-	0,6	0,2
631 Robotnicy leśni i pokrewni	A	2640,93	98,5	69,8	0,1	1,9	-	-	1,3	0,2
	B	2739,96	98,4	69,5	0,1	2,1	-	-	1,3	0,3
	C	1735,41	99,4	74,8	-	-	-	-	0,4	0,2
632 Rybacy śródlądowi	A	2123,34	97,0	63,8	8,0	5,1	0,2	-	3,0	-
	B	2129,76	97,0	63,7	8,1	5,0	0,2	-	3,0	-
	C	1669,27	92,5	68,9	2,6	11,1	-	-	7,5	-

TABL. 8. STRUKTURA PRZECIĘTNEGO WYNAGRODZENIA OGÓŁEM BRUTTO PRACOWNIKÓW ZATRUDNIONYCH WEDŁUG SEKTORÓW WŁASNOŚCI, GRUP ZAWODÓW: WIELKICH, DUŻYCH I ŚREDNICH ORAZ PŁCI ZA PAŹDZIERNIK 2006 ROKU (cd.)

WYSZCZEGÓLNIENIE	Ogółem	Wynagrodzenie osobowe						Hono- raria	Dodat- kowe wynag- rodze- nia	Wyplaty z tytułu udziału w zysku lub w nadwyż- ce bilan- sowej
		razem	w tym:							
			wynagrodzenie		dodatki za:					
			zasad- nicze	za pracę w godzi- nach nadli- czbo- wych	za staż pracy	pracę zmian- nową				
	A - ogółem							(pra- cowni- cze)	roczne w jednos- tkach sfery budże- towej	
B - mężczyźni										
C - kobiety										
	w zł	w odsetkach								

SEKTOR P U B L I C Z N Y (cd.)

6. ROLNICY, OGRODNICY, LEŚNICY I RYBACY (dok.)

633 Rybacy morscy	A	1991,17	100,0	88,8	1,4	-	0,5	-	-	-
	B	1991,17	100,0	88,8	1,4	-	0,5	-	-	-
	C	-	-	-	-	-	-	-	-	-

7. ROBOTNICY PRZEMYSŁOWI I RZEMIEŚLNICY

7 RAZEM	A	3008,83	99,2	52,8	4,7	12,7	1,7	0,0	0,5	0,3
	B	3061,03	99,2	52,5	4,7	12,7	1,8	0,0	0,5	0,3
	C	1823,39	99,2	66,3	2,6	10,3	1,1	0,1	0,5	0,2
71 GÓRNICY I ROBOTNICY BUDOWLANI	A	3300,62	99,0	48,6	4,6	13,6	1,8	0,0	0,7	0,3
	B	3311,59	99,0	48,6	4,6	13,6	1,8	0,0	0,7	0,3
	C	1801,32	98,1	64,3	0,6	12,4	2,5	-	1,7	0,2
711 Górnicy i robotnicy obróbki kamienia	A	4606,49	99,9	36,0	5,9	17,5	2,4	-	0,0	0,1
	B	4606,77	99,9	36,0	5,9	17,5	2,4	-	0,0	0,1
	C	3136,31	100,0	50,3	-	16,9	-	-	-	-
712 Robotnicy budowlani robót stanu surowego i pokrewni	A	2025,13	97,2	62,5	1,9	11,2	1,2	0,1	2,6	0,1
	B	2029,44	97,1	62,6	2,0	11,2	1,1	0,1	2,7	0,1
	C	1771,46	98,1	58,2	0,8	15,6	4,6	-	1,9	-
713 Robotnicy budowlani robót wykończeniowych i pokrewni	A	2549,67	97,8	71,1	2,5	5,5	0,9	-	1,1	1,1
	B	2556,49	97,8	71,1	2,5	5,5	0,9	-	1,1	1,1
	C	1738,48	97,2	72,0	0,2	8,8	0,0	-	2,2	0,6
714 Malarze, pracownicy czyszczący konstrukcje budowlane i pokrewni	A	2317,64	98,4	64,3	6,6	7,2	0,5	-	1,5	0,1
	B	2323,95	98,4	64,1	6,7	7,2	0,5	-	1,5	0,1
	C	1996,37	100,0	71,4	0,8	8,1	0,9	-	-	-
72 ROBOTNICY OBRÓBK I MECHANICY MASZYN I URZĄDZEŃ	A	2932,66	99,4	54,7	4,9	12,3	1,7	0,0	0,3	0,3
	B	2952,13	99,4	54,6	4,9	12,3	1,7	0,0	0,3	0,3
	C	2151,43	99,6	59,1	3,4	12,9	1,5	-	0,1	0,3
721 Formierze odlewniczy, spawacze, blacharze, monterzy konstrukcji metalowych i pokrewni	A	2872,63	99,4	60,2	9,5	7,0	1,3	-	0,2	0,4
	B	2892,70	99,4	60,1	9,5	7,1	1,3	-	0,2	0,4
	C	1842,15	99,4	71,7	7,6	2,0	1,1	-	-	0,6
722 Kowale, ślusarze i pokrewni	A	2620,02	99,5	58,7	5,4	10,4	1,4	-	0,2	0,3
	B	2648,71	99,5	58,4	5,5	10,4	1,4	-	0,2	0,3
	C	1887,19	99,4	67,9	2,9	11,1	1,1	-	0,2	0,4

TABL. 8. STRUKTURA PRZECIĘTNEGO WYNAGRODZENIA OGÓŁEM BRUTTO PRACOWNIKÓW ZATRUDNIONYCH WEDŁUG SEKTORÓW WŁASNOŚCI, GRUP ZAWODÓW: WIELKICH, DUŻYCH I ŚREDNICH ORAZ PŁCI ZA PAŹDZIERNIK 2006 ROKU (cd.)

WYSZCZEGÓLNIENIE	Ogółem	Wynagrodzenie osobowe				Hono- raria	Dodat- kowe wynag- rodze- nia	Wyplaty z tytułu udziału	
		razem	w tym:						
			wynagrodzenie		dodatki za:				
			zasad- nicze	za pracę w godzi- nach nadli- czbo- wych	za staż pracy				pracę zmian- nową
	A - ogółem								
B - mężczyźni									
C - kobiety									
	w zł	w odsetkach							

SEKTOR P U B L I C Z N Y (cd.)

7. ROBOTNICY PRZEMYSŁOWI I RZEMIEŚLNICY (cd.)

723	Mechanicy maszyn i urządzeń	A	3141,90	99,4	50,5	4,2	14,8	1,8	-	0,3	0,3
		B	3153,22	99,4	50,6	4,2	14,8	1,8	-	0,3	0,3
		C	2414,85	99,6	45,1	4,0	15,6	2,2	-	0,2	0,2
724	Elektrycy	A	3051,30	99,5	53,3	4,0	13,1	2,1	0,0	0,3	0,2
		B	3063,82	99,5	53,3	4,0	13,1	2,1	0,0	0,3	0,2
		C	2404,19	99,7	54,8	2,8	15,7	1,6	-	-	0,3
725	Monterzy elektroniki i pokrewni	A	2629,54	99,6	61,5	2,9	11,1	1,4	-	0,2	0,2
		B	2649,68	99,6	61,7	2,9	11,0	1,4	-	0,2	0,2
		C	2353,88	100,0	58,5	3,2	12,2	1,9	-	-	-
73	ROBOTNICZY ZAWODÓW PRECYZYJNYCH, CERAMICY, WYTWÓRCY WYROBÓW GALANTERYJNYCH, ROBOTNICZY POLIGRAFICZNI I POKREWNI	A	2100,01	98,8	69,0	2,0	8,6	0,7	-	0,8	0,4
		B	2261,23	98,6	69,4	2,4	9,3	0,5	-	0,8	0,6
		C	1931,23	99,1	68,6	1,6	7,7	0,9	-	0,8	0,1
731	Robotnicy produkcji wyrobów precyzyjnych z metalu i materiałów pokrewnych	A	2318,15	98,2	68,2	3,9	11,0	0,8	-	0,8	1,0
		B	2338,01	98,1	69,2	4,0	10,4	0,8	-	0,8	1,1
		C	2243,53	98,7	64,2	3,4	13,5	0,4	-	0,6	0,7
732	Ceramicy, szklarze i pokrewni	A	1790,75	99,7	71,9	2,2	6,1	1,0	-	0,1	0,2
		B	2025,62	99,2	70,9	2,8	6,6	0,3	-	0,3	0,5
		C	1614,44	100,0	72,9	1,7	5,6	1,7	-	-	0,0
733	Wytwórcy wyrobów galanteryjnych, pamiątkarskich i pokrewni	A	-	-	-	-	-	-	-	-	-
		B	-	-	-	-	-	-	-	-	-
		C	-	-	-	-	-	-	-	-	-
734	Robotnicy poligraficzni i pokrewni	A	2394,69	98,4	66,6	0,8	9,8	0,3	-	1,5	0,1
		B	2482,46	98,6	67,9	0,4	11,1	0,5	-	1,2	0,2
		C	2319,05	98,3	65,3	1,2	8,6	0,2	-	1,7	-
74	POZOSTALI ROBOTNICZY PRZEMYSŁOWI I RZEMIEŚLNICY	A	1763,09	98,6	70,8	2,5	8,1	0,5	0,1	1,1	0,2
		B	1998,07	98,4	68,8	2,5	8,0	0,5	-	1,4	0,2
		C	1545,87	99,1	73,4	2,5	8,3	0,4	0,1	0,7	0,1
741	Robotnicy w przetwórstwie spożywczym	A	1846,26	99,8	81,5	7,0	0,7	0,4	-	0,2	-
		B	2012,36	99,8	81,7	5,9	0,5	0,1	-	0,2	-
		C	1725,78	99,9	81,4	8,0	0,8	0,7	-	0,1	-

TABL. 8. STRUKTURA PRZECIĘTNEGO WYNAGRODZENIA OGÓŁEM BRUTTO PRACOWNIKÓW ZATRUDNIONYCH WEDŁUG SEKTORÓW WŁASNOŚCI, GRUP ZAWODÓW: WIELKICH, DUŻYCH I ŚREDNICH ORAZ PŁCI ZA PAŹDZIERNIK 2006 ROKU (cd.)

WYSZCZEGÓLNIENIE	Ogółem	Wynagrodzenie osobowe				Hono- raria (pra- cowni- cze)	Dodat- kowe wynag- rodze- nia roczne w jednos- tkach sfery budże- towej	Wyplaty z tytułu udziału w zysku lub w nadwyż- ce bilan- sowej	
		razem	w tym:						
			wynagrodzenie		dodatki za:				
			zasad- nicze	za pracę w godzi- nach nadli- czbo- wych	za staż pracy				pracę zmian- nową
	A - ogółem								
B - mężczyźni									
C - kobiety									
	w zł	w odsetkach							

SEKTOR P U B L I C Z N Y (cd.)

7. ROBOTNICY PRZEMYSŁOWI I RZEMIEŚLNICY (dok.)

742	Robotnicy obróbki drewna, stolarze meblowi i pokrewni	A	1939,52	98,3	68,9	1,6	8,8	0,5	-	1,6	0,1
		B	1974,04	98,2	68,6	1,7	8,8	0,4	-	1,7	0,1
		C	1643,79	99,5	72,2	0,8	8,2	1,2	-	0,5	0,0
743	Robotnicy produkcji wyrobów włókienniczych, odzieży i pokrewni	A	1555,13	99,0	71,4	2,1	9,3	0,2	0,1	0,8	0,1
		B	2054,56	98,9	64,3	3,6	7,7	0,2	-	0,7	0,4
		C	1495,68	98,9	72,6	1,8	9,5	0,2	0,2	0,8	0,1
744	Robotnicy obróbki skóry	A	2130,97	98,1	63,2	4,5	7,9	2,5	-	0,5	1,4
		B	2154,50	98,4	62,0	4,8	8,2	3,0	-	0,6	1,0
		C	2069,51	97,7	66,2	3,5	7,1	1,2	-	-	2,3

8. OPERATORZY I MONTERZY MASZYN I URZĄDZEŃ

8	RAZEM	A	2572,62	99,0	56,8	3,4	10,6	4,3	-	0,8	0,2
		B	2616,16	99,0	56,9	3,5	10,3	4,1	-	0,8	0,2
		C	2173,21	99,5	55,7	2,8	13,1	6,2	-	0,3	0,2
81	OPERATORZY MASZYN I URZĄDZEŃ WYDOBYWCZYCH I PRZETWÓRCZYCH	A	2816,33	99,1	56,3	2,2	10,1	6,2	-	0,6	0,3
		B	2841,63	99,0	56,9	2,2	9,8	6,3	-	0,6	0,4
		C	2537,11	99,6	49,3	2,9	14,1	4,3	-	0,2	0,2
811	Operatorzy maszyn i urządzeń wydobywczych i pokrewni	A	3295,52	99,9	42,6	5,1	14,6	2,1	-	-	0,1
		B	3370,31	99,9	43,2	5,2	14,2	2,1	-	-	0,1
		C	2855,58	100,0	38,3	4,0	17,4	1,8	-	-	0,0
812	Operatorzy maszyn i urządzeń hutniczych i pokrewni	A	2530,62	97,4	70,5	1,9	3,7	1,9	-	-	2,6
		B	2587,69	97,3	70,6	1,9	3,3	1,9	-	-	2,7
		C	2066,69	97,9	69,7	1,9	8,0	2,0	-	-	2,1
813	Operatorzy urządzeń do produkcji wyrobów szklanych, ceramicznych i pokrewni	A	1674,64	98,3	68,9	2,4	7,0	2,7	-	0,3	1,4
		B	1792,29	99,6	64,4	2,3	8,9	3,4	-	0,3	0,1
		C	1492,34	95,8	77,3	2,4	3,6	1,4	-	0,5	3,7
814	Operatorzy maszyn i urządzeń do obróbki drewna i produkcji papieru	A	2308,55	99,8	69,2	1,9	5,0	2,7	-	0,2	-
		B	2342,17	99,8	67,6	2,1	4,8	2,5	-	0,2	-
		C	2217,99	100,0	73,6	1,4	5,5	3,2	-	-	-
815	Operatorzy urządzeń przemysłu chemicznego	A	2973,34	99,2	65,0	0,5	6,0	11,4	-	0,0	0,8
		B	3006,56	99,1	65,2	0,5	5,7	11,4	-	0,0	0,9
		C	2587,90	99,4	62,1	0,1	10,4	12,1	-	0,1	0,5

TABL. 8. STRUKTURA PRZECIĘTNEGO WYNAGRODZENIA OGÓŁEM BRUTTO PRACOWNIKÓW ZATRUDNIONYCH WEDŁUG SEKTORÓW WŁASNOŚCI, GRUP ZAWODÓW: WIELKICH, DUŻYCH I ŚREDNICH ORAZ PŁCI ZA PAŹDZIERNIK 2006 ROKU (cd.)

WYSZCZEGÓLNIENIE	Ogółem	Wynagrodzenie osobowe						Hono- raria	Dodat- kowe wynag- rodze- nia	Wyplaty z tytułu udziału w zysku lub w nadwyż- ce bilan- sowej
		razem	w tym:							
			wynagrodzenie		dodatki za:					
			zasad- nicze	za pracę w godzi- nach nadli- czbo- wych	za staż pracy	pracę zmian- nową				
	A - ogółem									
B - mężczyźni										
C - kobiety										
	w zł	w odsetkach								

SEKTOR P U B L I C Z N Y (cd.)

8. OPERATORZY I MONTERZY MASZYN I URZĄDZEŃ (cd.)

816	Operatorzy urządzeń energetycznych i pokrewni	A	2607,53	98,7	60,5	1,2	9,1	7,2	-	1,1	0,2
		B	2620,83	98,6	60,8	1,1	9,0	7,3	-	1,1	0,3
		C	2325,32	99,3	54,0	2,6	12,9	5,4	-	0,7	0,0
817	Operatorzy zautomatyzowanych linii produkcyjnych i robotów przemysłowych w przemyśle elektromaszynowym	A	2435,04	100,0	65,1	1,5	7,9	-	-	-	-
		B	2435,04	100,0	65,1	1,5	7,9	-	-	-	-
		C	-	-	-	-	-	-	-	-	-
82	OPERATORZY I MONTERZY MASZYN	A	2429,66	99,6	64,2	3,8	9,3	2,0	-	0,2	0,2
		B	2546,36	99,6	62,8	4,0	9,8	2,0	-	0,2	0,2
		C	1957,72	99,2	71,7	2,8	6,5	2,0	-	0,3	0,5
821	Operatorzy maszyn do produkcji wyrobów z metali i minerałów	A	2280,64	99,5	69,1	6,2	5,9	1,6	-	-	0,5
		B	2307,29	99,4	69,7	5,4	5,9	1,6	-	-	0,6
		C	2087,07	100,0	63,9	12,4	6,1	1,2	-	-	-
822	Operatorzy maszyn i urządzeń do produkcji wyrobów chemicznych	A	2099,14	99,6	75,6	1,7	5,0	1,1	-	0,1	0,3
		B	2067,38	99,8	71,8	2,5	5,5	1,1	-	0,2	-
		C	2141,31	99,3	80,6	0,5	4,5	1,1	-	-	0,7
823	Operatorzy maszyn do produkcji wyrobów z gumy i tworzyw sztucznych	A	2262,73	99,6	60,4	4,0	9,2	4,8	-	0,1	0,3
		B	2387,24	99,5	59,5	3,6	9,5	4,8	-	0,1	0,4
		C	1952,38	99,8	63,1	5,3	8,5	4,7	-	-	0,2
824	Operatorzy maszyn do produkcji wyrobów z drewna	A	1751,19	100,0	60,5	18,6	2,8	2,1	-	-	-
		B	1639,53	100,0	63,1	15,0	3,5	2,6	-	-	-
		C	2383,95	100,0	50,3	32,5	-	-	-	-	-
825	Operatorzy maszyn poligraficznych i papierniczo-przetwórczych	A	2715,53	98,3	63,4	3,6	6,2	0,5	-	1,6	0,1
		B	2786,20	98,4	64,5	3,7	5,4	0,5	-	1,6	0,0
		C	2524,39	98,2	60,1	3,3	8,3	0,5	-	1,7	0,1
826	Operatorzy maszyn w przemyśle włókienniczym	A	1452,53	99,6	76,5	-	8,0	1,3	-	0,4	-
		B	1387,10	100,0	81,0	-	8,5	0,7	-	-	-
		C	1466,69	99,5	75,6	-	7,9	1,4	-	0,5	-
827	Operatorzy maszyn i urządzeń przemysłu spożywczego	A	2170,78	100,0	75,3	4,9	4,7	2,0	-	-	-
		B	2174,69	100,0	72,7	6,1	5,2	2,1	-	-	-
		C	2160,51	100,0	82,3	1,8	3,4	1,6	-	-	-

WYSZCZEGÓLNIENIE A - ogółem B - mężczyźni C - kobiety	Ogółem	Wynagrodzenie osobowe				Honoraria (pracownicze)	Dodatkowe wynagrodzenia roczne w jednostkach sfery budżetowej	Wypląty z tytułu udziału w zysku lub w nadwyżce bilansowej	
		razem	w tym:						
			wynagrodzenie		dodatki za:				
			zasadnicze	za pracę w godzinach nadliczbowych	za staż pracy				pracę zmianową
	w zł	w odsetkach							

8. OPERATORZY I MONTERZY MASZYN I URZĄDZEŃ (dok.)

828	Monterzy	A	2728,72	99,9	59,3	4,0	12,0	1,9	-	0,0	0,1
		B	2769,74	99,9	59,0	3,9	12,2	1,9	-	0,0	0,1
		C	1805,94	98,9	69,3	5,7	6,7	1,2	-	-	1,1
829	Operatorzy maszyn gdzie indziej niesklasyfikowani	A	2257,79	98,3	67,1	0,9	8,1	4,7	-	0,9	0,8
		B	2159,95	98,6	67,4	1,2	8,4	3,8	-	1,2	0,2
		C	2660,81	97,2	66,3	0,1	7,2	7,7	-	-	2,8
83	KIEROWCY I OPERATORZY POJAZDÓW	A	2482,71	98,9	55,9	4,0	11,0	3,6	-	1,0	0,1
		B	2520,66	98,9	56,0	4,1	10,7	3,2	-	1,0	0,1
		C	2094,04	99,6	53,6	2,7	14,8	8,7	-	0,3	0,1
831	Maszyniści kolejowi, dyżurni ruchu i pokrewni	A	2351,47	100,0	47,5	2,0	15,1	9,0	-	0,0	0,0
		B	2461,20	100,0	46,4	1,9	14,9	8,7	-	0,0	0,0
		C	2001,50	99,9	51,9	2,4	15,8	10,1	-	0,1	0,0
832	Kierowcy pojazdów	A	2525,42	98,5	60,1	4,9	9,1	1,0	-	1,4	0,1
		B	2521,12	98,5	60,0	4,9	9,1	1,0	-	1,4	0,1
		C	2887,11	98,2	66,5	3,7	10,2	1,6	-	1,8	-
833	Operatorzy pojazdów wolnobieżnych i pokrewni	A	2651,49	98,5	56,8	5,2	9,9	2,4	-	1,0	0,5
		B	2661,14	98,6	56,9	5,2	9,9	2,3	-	1,0	0,4
		C	2453,52	98,0	55,6	5,7	9,9	2,9	-	0,5	1,5
834	Marynarze i pokrewni	A	2401,89	94,0	58,9	7,0	7,0	5,4	-	5,9	0,1
		B	2397,05	94,1	58,9	6,8	6,9	5,5	-	5,8	0,1
		C	2720,02	93,1	55,3	18,4	11,1	-	-	6,9	-

9	<i>RAZEM</i>	<i>A</i>	1576,40	95,8	67,0	0,9	10,5	1,1	-	4,1	0,1
		<i>B</i>	1785,69	96,3	65,3	1,6	9,6	1,4	-	3,6	0,1
		<i>C</i>	1479,07	95,6	68,0	0,4	11,0	0,9	-	4,4	0,0
91	<i>PRACOWNICY PRZY PRACACH PROSTYCH W HANDLU I USŁUGACH</i>	<i>A</i>	1521,11	95,4	67,6	0,6	10,7	1,0	-	4,5	0,1
		<i>B</i>	1668,67	95,5	66,7	1,2	9,7	1,3	-	4,4	0,1
		<i>C</i>	1468,33	95,5	68,0	0,4	11,1	0,8	-	4,5	0,0
<i>w tym:</i>											

TABL. 8. STRUKTURA PRZECIĘTNEGO WYNAGRODZENIA OGÓŁEM BRUTTO PRACOWNIKÓW ZATRUDNIONYCH WEDŁUG SEKTORÓW WŁASNOŚCI, GRUP ZAWODÓW: WIELKICH, DUŻYCH I ŚREDNICH ORAZ PŁCI ZA PAŹDZIERNIK 2006 ROKU (cd.)

WYSZCZEGÓLNIENIE	Ogółem	Wynagrodzenie osobowe						Hono- raria	Dodat- kowe wynag- rodze- nia	Wyplaty z tytułu udziału w zysku lub w nadwyż- ce bilan- sowej
		razem	w tym:							
			wynagrodzenie		dodatki za:					
			zasad- nicze	za pracę w godzi- nach nadli- czbo- wych	za staż pracy	pracę zmian- nową				
	A - ogółem							(pra- cowni- cze)	roczne w jednos- tkach sfery budże- towej	
B - mężczyźni										
C - kobiety										
	w zł	w odsetkach								

SEKTOR P U B L I C Z N Y (cd.)

9. PRACOWNICY PRZY PRACACH PROSTYCH (dok.)

913	Pomoce domowe, sprzątaczk i praczki	A	1456,09	95,7	68,5	0,3	11,0	0,9	-	4,3	0,0
		B	1593,53	96,3	68,2	1,1	9,4	1,9	-	3,7	0,0
		C	1448,70	95,6	68,5	0,3	11,1	0,9	-	4,4	0,0
914	Gospodarze budynków, zmywacze szymb i pokrewni	A	1653,76	95,3	68,0	0,5	10,2	0,5	-	4,6	0,1
		B	1684,84	95,1	67,5	0,5	10,4	0,3	-	4,8	0,1
		C	1565,78	96,2	69,4	0,4	9,8	0,9	-	3,8	0,0
915	Gońcy, багаżowi, portierzy i pokrewni	A	1597,35	94,8	65,0	1,2	10,6	1,4	-	5,1	0,1
		B	1652,19	95,1	64,7	1,5	10,0	2,1	-	4,8	0,1
		C	1538,85	94,6	65,4	0,8	11,2	0,7	-	5,4	0,0
916	Ładowacze nieczystości i pokrewni	A	1759,04	97,7	71,7	1,7	6,7	0,2	-	2,1	0,2
		B	1798,00	97,6	72,1	1,9	6,5	0,2	-	2,1	0,3
		C	1509,30	97,5	68,7	0,6	7,9	0,4	-	2,5	0,0
92	ROBOTNICZY POMOCNICZY W ROLNICTWIE, RYBOŁÓWSTWIE I POKREWN	A	1571,62	97,8	73,9	2,6	5,7	0,1	-	2,0	0,2
		B	1662,26	97,8	72,8	2,9	5,7	0,1	-	1,9	0,3
		C	1332,47	97,6	77,6	1,6	6,0	-	-	2,3	0,1
93	ROBOTNICZY POMOCNICZY W GÓRNICTWIE, PRZEMYSŁE, BUDOWNICTWIE I TRANSPORCIE	A	2150,11	98,2	62,0	2,6	9,6	1,6	-	1,6	0,2
		B	2184,77	98,1	61,3	2,6	9,6	1,6	-	1,8	0,1
		C	1983,50	99,1	66,1	2,8	9,4	1,7	-	0,6	0,3
931	Robotnicy pomocniczy w górnictwie i budownictwie	A	2269,29	98,2	55,4	3,0	10,7	1,0	-	1,8	0,0
		B	2276,30	98,1	55,6	3,0	10,5	1,0	-	1,9	0,0
		C	2103,59	99,0	48,7	3,6	14,2	1,5	-	1,0	-
932	Robotnicy przy pracach prostych w przemyśle	A	1938,60	97,8	69,0	2,1	8,9	1,6	-	2,0	0,2
		B	1906,86	97,1	69,7	1,4	9,5	1,4	-	2,8	0,1
		C	2003,32	99,3	67,5	3,3	7,8	1,8	-	0,4	0,3
933	Robotnicy pomocniczy transportu i tragarze	A	2208,81	99,0	68,2	2,4	8,0	3,1	-	0,6	0,4
		B	2303,27	99,1	67,6	2,7	7,3	3,4	-	0,5	0,4
		C	1889,23	98,7	70,5	1,2	10,8	1,5	-	0,9	0,4

TABL. 8. STRUKTURA PRZECIĘTNEGO WYNAGRODZENIA OGÓŁEM BRUTTO PRACOWNIKÓW ZATRUDNIONYCH WEDŁUG SEKTORÓW WŁASNOŚCI, GRUP ZAWODÓW: WIELKICH, DUŻYCH I ŚREDNICH ORAZ PŁCI ZA PAŹDZIERNIK 2006 ROKU (cd.)

WYSZCZEGÓLNIENIE	Ogółem	Wynagrodzenie osobowe						Hono- raria (pra- cowni- cze)	Dodat- kowe wynag- rodze- nia roczne w jednost- kach sfery budże- towej	Wyplaty z tytułu udziału w zysku lub w nadwyż- ce bilan- sowej
		razem	w tym:							
			wynagrodzenie		dodatki za:					
			zasad- nicze	za pracę w godzi- nach nadli- czbo- wych	za staż pracy	pracę zmian- nową				
	w zł	w odsetkach								

SEKTOR P R Y W A T N Y (cd.)

0	<u>OGÓŁEM</u>	A	2505,53	99,6	77,4	2,3	1,1	0,7	0,3	x	0,1
		B	2746,07	99,7	75,5	2,8	1,1	0,8	0,3	x	0,0
		C	2151,93	99,6	81,1	1,4	1,1	0,4	0,3	x	0,1

1. PRZEDSTAWICIELE WŁADZ PUBLICZNYCH, WYŻSI URZĘDNICY I KIEROWNICY

1	<u>RAZEM</u>	A	6158,67	99,7	82,4	0,4	0,6	0,0	0,2	x	0,1
		B	6922,01	99,7	82,4	0,4	0,6	0,0	0,2	x	0,1
		C	4734,53	99,7	82,4	0,4	0,8	0,0	0,2	x	0,1
	w tym:										
12	KIEROWNICY DUŻYCH I ŚREDNICH ORGANIZACJI	A	6171,85	99,7	82,4	0,4	0,6	0,0	0,2	x	0,1
		B	6937,02	99,7	82,4	0,4	0,6	0,0	0,2	x	0,1
		C	4745,47	99,7	82,5	0,4	0,8	0,0	0,2	x	0,1
121	Dyrektorzy generalni, wykonawczy, prezesi i ich zastępcy	A	9716,40	99,6	83,9	0,0	0,6	0,0	0,2	x	0,2
		B	10395,78	99,6	83,7	0,0	0,5	0,0	0,2	x	0,2
		C	7402,30	99,7	84,4	0,1	0,8	0,0	0,2	x	0,1
122	Kierownicy wewnętrznych jednostek organizacyjnych działalności podstawowej	A	3810,63	99,8	78,3	0,9	0,6	0,1	0,2	x	0,0
		B	4326,06	99,7	78,2	0,8	0,6	0,1	0,3	x	0,0
		C	3045,04	99,9	78,4	1,2	0,6	0,1	0,1	x	0,0
123	Kierownicy pozostałych wewnętrznych jednostek organizacyjnych	A	5518,54	99,6	82,8	0,5	0,7	0,1	0,3	x	0,1
		B	5864,62	99,7	82,5	0,6	0,6	0,1	0,2	x	0,1
		C	4981,75	99,6	83,2	0,2	0,8	0,0	0,3	x	0,1
13	KIEROWNICY MAŁYCH PRZEDSIĘBIORSTW	A	3990,31	100,0	79,8	0,1	0,3	-	-	x	-
		B	4640,34	100,0	83,5	0,1	0,4	-	-	x	-
		C	2689,11	100,0	66,9	-	-	-	-	x	-

2. SPECJALIŚCI

2	<u>RAZEM</u>	A	3832,45	98,8	81,0	1,0	0,8	0,1	1,2	x	0,0
		B	4376,93	98,7	80,6	1,2	0,7	0,1	1,3	x	0,0
		C	3319,89	99,0	81,5	0,8	1,0	0,2	0,9	x	0,1
21	SPECJALIŚCI NAUK FIZYCZNYCH, MATEMATYCZNYCH I TECHNICZNYCH	A	4357,55	99,9	80,9	1,5	0,8	0,1	0,1	x	0,0
		B	4479,37	99,9	80,7	1,7	0,8	0,1	0,1	x	0,0
		C	3757,96	99,9	81,9	0,8	0,6	0,0	-	x	0,1

TABL. 8. STRUKTURA PRZECIĘTNEGO WYNAGRODZENIA OGÓŁEM BRUTTO PRACOWNIKÓW ZATRUDNIONYCH WEDŁUG SEKTORÓW WŁASNOŚCI, GRUP ZAWODÓW: WIELKICH, DUŻYCH I ŚREDNICH ORAZ PŁCI ZA PAŹDZIERNIK 2006 ROKU (cd.)

WYSZCZEGÓLNIENIE	Ogółem	Wynagrodzenie osobowe						Hono- raria (pra- cowni- cze)	Dodat- kowe wynag- rodze- nia w jednost- kach sfery budże- towej	Wyplaty z tytułu udziału w zysku lub w nadwyż- ce bilan- sowej
		razem	w tym:							
			wynagrodzenie		dodatki za:					
			zasad- nicze	za pracę w godzi- nach nadli- czbo- wych	za staż pracy	pracę zmian- nową				
	A - ogółem									
B - mężczyźni										
C - kobiety										
	w zł	w odsetkach								

SEKTOR P R Y W A T N Y (cd.)

2. SPECJALIŚCI (cd.)

211	Fizycy, chemicy i pokrewni	A	3432,71	99,9	78,8	0,8	1,9	0,0	-	x	0,1
		B	3643,28	100,0	78,0	0,7	2,1	0,0	-	x	0,0
		C	3194,82	99,9	79,9	1,0	1,7	0,0	-	x	0,1
212	Matematycy, statystycy i pokrewni	A	5155,27	99,8	85,4	-	0,5	-	-	x	0,2
		B	5753,53	100,0	92,2	-	-	-	-	x	-
		C	4706,58	99,6	79,1	-	0,9	-	-	x	0,4
213	Informatycy	A	4827,24	99,9	84,3	1,3	0,2	0,0	0,1	x	0,0
		B	4924,16	99,9	84,6	1,4	0,2	0,0	0,1	x	0,0
		C	4316,90	99,9	83,1	0,8	0,3	-	-	x	0,1
214	Inżynierowie i pokrewni	A	4122,85	100,0	78,7	1,7	1,2	0,2	0,0	x	0,0
		B	4247,43	100,0	78,3	1,8	1,2	0,2	0,0	x	0,0
		C	3493,60	99,9	81,2	0,8	0,8	0,1	-	x	0,1
22	SPECJALIŚCI NAUK PRZYRODNICZYCH I OCHRONY ZDROWIA	A	2841,12	100,0	75,8	1,5	1,4	0,8	-	x	0,0
		B	3954,60	99,9	71,4	2,4	1,0	0,1	-	x	0,1
		C	2631,53	100,0	77,0	1,2	1,6	1,1	-	x	0,0
221	Specjaliści nauk biologicznych	A	3215,95	99,9	84,7	1,1	0,2	0,1	-	x	0,1
		B	3288,86	99,7	78,3	2,0	-	0,0	-	x	0,3
		C	3194,23	100,0	86,7	0,8	0,3	0,1	-	x	-
222	Specjaliści nauk rolniczych i leśnych	A	3566,75	100,0	79,9	0,8	0,8	0,3	-	x	0,0
		B	4095,84	100,0	77,1	1,1	1,0	0,2	-	x	0,0
		C	2858,91	100,0	85,1	0,4	0,4	0,3	-	x	-
223	Specjaliści ochrony zdrowia (z wyjątkiem pielęgniarów i położnych)	A	3665,10	99,9	75,9	1,9	1,2	0,2	-	x	0,1
		B	4027,02	99,9	69,3	3,0	1,1	0,0	-	x	0,1
		C	3539,93	100,0	78,6	1,5	1,3	0,2	-	x	0,0
224	Pielęgniarki i położne	A	1983,50	100,0	74,1	0,9	2,0	2,1	-	x	0,0
		B	2025,59	100,0	76,9	0,1	0,4	0,9	-	x	-
		C	1982,99	100,0	74,0	0,9	2,1	2,1	-	x	0,0
23	SPECJALIŚCI SZKOLNICTWA	A	2700,13	89,7	83,7	1,9	2,9	0,0	10,3	x	0,0
		B	3111,04	87,2	84,3	0,9	2,0	0,0	12,8	x	0,0
		C	2365,47	92,3	81,8	2,9	4,0	0,0	7,7	x	0,0

TABL. 8. STRUKTURA PRZECIĘTNEGO WYNAGRODZENIA OGÓŁEM BRUTTO PRACOWNIKÓW ZATRUDNIONYCH WEDŁUG SEKTORÓW WŁASNOŚCI, GRUP ZAWODÓW: WIELKICH, DUŻYCH I ŚREDNICH ORAZ PŁCI ZA PAŹDZIERNIK 2006 ROKU (cd.)

WYSZCZEGÓLNIENIE	Ogółem	Wynagrodzenie osobowe				Hono- raria (pra- cowni- cze)	Dodat- kowe wynag- rodze- nia w jednost- kach sfery budże- towej	Wyplaty z tytułu udziału w zysku lub w nadwyż- ce bilan- sowej	
		razem	w tym:						
			wynagrodzenie		dodatki za:				
			zasad- nicze	za pracę w godzi- nach nadli- czbo- wych	za staż pracy				pracę zmian- nową
	A - ogółem								
B - mężczyźni									
C - kobiety									
	w zł	w odsetkach							

SEKTOR P R Y W A T N Y (cd.)

2. SPECJALIŚCI (cd.)

231	Nauczyciele szkół wyższych	A	3202,53	86,4	85,1	0,0	1,3	-	13,6	x	-
		B	3407,13	86,9	85,5	0,0	1,4	-	13,1	x	-
		C	2813,48	86,8	85,6	0,0	1,2	-	13,2	x	-
232	Nauczyciele gimnazjów i szkół ponadgimnazjalnych	A	2165,27	100,0	82,3	4,6	6,1	-	-	x	-
		B	2135,72	100,0	83,4	4,7	4,5	-	-	x	-
		C	2176,39	100,0	81,8	4,6	6,6	-	-	x	-
233	Nauczyciele szkół podstawowych i przedszkoli	A	1927,19	100,0	82,3	2,1	3,5	-	-	x	0,0
		B	1872,19	100,0	82,7	4,8	2,2	-	-	x	-
		C	1932,27	99,9	82,3	1,8	3,6	-	-	x	0,1
234	Nauczyciele szkół specjalnych	A	2851,22	100,0	59,1	10,2	8,2	-	-	x	-
		B	2526,73	100,0	59,0	9,4	8,4	-	-	x	-
		C	2971,32	100,0	59,1	10,5	8,1	-	-	x	-
235	Pozostali specjaliści szkolnictwa i wychowawcy	A	2167,38	99,7	74,0	7,4	5,5	0,1	-	x	0,3
		B	2151,89	99,5	78,2	5,3	4,3	0,1	-	x	0,5
		C	2174,23	99,7	72,2	8,4	6,0	0,1	-	x	0,3
24	POZOSTALI SPECJALIŚCI	A	3899,88	98,7	81,6	0,5	0,6	0,0	1,2	x	0,1
		B	4491,24	98,2	80,6	0,6	0,4	0,0	1,8	x	0,0
		C	3559,30	99,1	82,3	0,5	0,7	0,0	0,8	x	0,1
w tym:											
241	Specjaliści do spraw ekonomicznych i zarządzania	A	3847,02	99,9	82,4	0,6	0,6	0,0	0,0	x	0,1
		B	4457,91	100,0	82,0	0,6	0,4	0,0	-	x	0,0
		C	3507,86	99,9	82,6	0,5	0,7	0,0	0,0	x	0,1
242	Prawnicy	A	5638,34	99,9	85,9	-	0,5	-	-	x	0,1
		B	5987,24	99,9	85,3	-	0,6	-	-	x	0,1
		C	5325,91	99,9	86,6	-	0,5	-	-	x	0,1
243	Archiwiści, bibliotekoznawcy i specjaliści informacji naukowej	A	2620,28	100,0	79,6	0,9	1,8	-	-	x	-
		B	2827,23	100,0	80,8	-	1,2	-	-	x	-
		C	2531,35	100,0	79,1	1,3	2,0	-	-	x	-
244	Specjaliści nauk społecznych i pokrewnych	A	3200,53	99,9	88,2	0,8	1,5	0,0	-	x	0,1
		B	3527,05	99,9	90,8	2,0	0,8	-	-	x	0,1
		C	3063,13	99,9	87,0	0,2	1,8	0,0	-	x	0,1

TABL. 8. STRUKTURA PRZECIĘTNEGO WYNAGRODZENIA OGÓŁEM BRUTTO PRACOWNIKÓW ZATRUDNIONYCH WEDŁUG SEKTORÓW WŁASNOŚCI, GRUP ZAWODÓW: WIELKICH, DUŻYCH I ŚREDNICH ORAZ PŁCI ZA PAŹDZIERNIK 2006 ROKU (cd.)

WYSZCZEGÓLNIENIE	Ogółem	Wynagrodzenie osobowe				Hono- raria (pra- cowni- cze)	Dodat- kowe wynag- rodze- nia w jednost- kach sfery budże- towej	Wyplaty z tytułu udziału w zysku lub w nadwyż- ce bilan- sowej	
		razem	w tym:						
			wynagrodzenie		dodatki za:				
			zasad- nicze	za pracę w godzi- nach nadli- czbo- wych	za staż pracy				pracę zmian- nową
	A - ogółem								
B - mężczyźni									
C - kobiety									
	w zł	w odsetkach							

SEKTOR P R Y W A T N Y (cd.)

2. SPECJALIŚCI (dok.)

245	Specjaliści kultury i sztuki	A	4343,85	69,7	58,2	0,0	0,3	-	30,3	x	0,0
		B	4392,02	63,5	49,3	0,0	0,4	-	36,5	x	-
		C	4289,89	76,7	68,4	-	0,2	-	23,2	x	0,1
247	Specjaliści administracji publicznej	A	x	x	x	x	x	x	x	x	x
		B	x	x	x	x	x	x	x	x	x
		C	x	x	x	x	x	x	x	x	x

3. TECHNICY I INNY ŚREDNI PERSONEL

3	RAZEM	A	2828,16	99,8	77,8	1,4	1,2	0,4	0,1	x	0,1
		B	3141,98	99,8	74,1	2,1	1,1	0,6	0,1	x	0,1
		C	2546,97	99,8	81,8	0,7	1,3	0,2	0,1	x	0,1
31	ŚREDNI PERSONEL TECHNICZNY	A	2909,79	99,8	74,7	3,2	1,8	1,0	0,2	x	0,0
		B	3106,90	99,8	73,7	3,6	1,8	1,0	0,2	x	0,0
		C	2359,39	99,6	78,2	1,7	2,0	1,1	0,3	x	0,1
311	Technicy	A	3033,58	99,8	73,9	3,3	2,0	1,1	0,2	x	0,0
		B	3197,07	99,8	72,9	3,7	1,9	1,1	0,2	x	0,0
		C	2489,10	99,6	78,0	1,4	2,1	1,1	0,3	x	0,1
312	Techniczny personel obsługi komputerów i pokrewni	A	2585,24	100,0	79,7	2,3	0,7	0,2	-	x	0,0
		B	2720,55	100,0	79,9	2,8	0,5	0,3	-	x	0,0
		C	2217,72	100,0	78,9	0,8	1,5	0,1	-	x	0,0
313	Operatorzy sprzętu optycznego i elektronicznego	A	2540,23	80,3	55,3	0,4	0,9	0,4	19,7	x	-
		B	2310,74	74,5	55,2	-	0,8	0,4	25,5	x	-
		C	2925,42	88,0	55,4	1,0	0,9	0,4	12,0	x	-
314	Pracownicy transportu morskiego, żeglugi śródlądowej i lotnictwa	A	7121,99	100,0	71,3	3,1	3,1	0,3	-	x	-
		B	7097,26	100,0	70,6	3,2	3,2	0,3	-	x	-
		C	8022,63	100,0	95,8	0,9	-	-	-	x	-
315	Inspektorzy bezpieczeństwa i jakości	A	2432,55	99,9	76,8	3,1	1,6	1,0	-	x	0,1
		B	2609,17	100,0	75,9	3,4	1,5	0,9	-	x	0,0
		C	2125,49	99,9	78,8	2,5	1,9	1,4	-	x	0,1
32	ŚREDNI PERSONEL W ZAKRESIE NAUK BIOLOGICZNYCH I OCHRONY ZDROWIA	A	2095,89	100,0	80,6	0,9	1,8	0,6	-	x	0,0
		B	2605,92	100,0	79,3	1,2	1,1	0,4	-	x	-
		C	1985,92	100,0	81,0	0,8	2,0	0,6	-	x	0,0

TABL. 8. STRUKTURA PRZECIĘTNEGO WYNAGRODZENIA OGÓŁEM BRUTTO PRACOWNIKÓW ZATRUDNIONYCH WEDŁUG SEKTORÓW WŁASNOŚCI, GRUP ZAWODÓW: WIELKICH, DUŻYCH I ŚREDNICH ORAZ PŁCI ZA PAŹDZIERNIK 2006 ROKU (cd.)

WYSZCZEGÓLNIENIE	Ogółem	Wynagrodzenie osobowe					Hono- raria (pra- cowni- cze)	Dodat- kowe wynag- rodze- nia w jednost- kach sfery budże- towej	Wyplaty z tytułu udziału w zysku lub w nadwyż- ce bilan- sowej
		razem	w tym:						
			wynagrodzenie		dodatki za:				
			zasad- nicze	za pracę w godzi- nach nadli- czbo- wych	za staż pracy	pracę zmian- nową			
	A - ogółem								
B - mężczyźni									
C - kobiety									
	w zł	w odsetkach							

SEKTOR P R Y W A T N Y (cd.)

3. TECHNICY I INNY ŚREDNI PERSONEL (cd.)

321	Technicy nauk biologicznych i rolniczych	A	2441,75	100,0	79,0	1,4	1,4	1,0	-	x	0,0
		B	3103,76	100,0	79,8	1,5	1,2	0,4	-	x	-
		C	2090,99	100,0	78,3	1,4	1,5	1,5	-	x	0,0
322	Średni personel ochrony zdrowia	A	1958,79	100,0	81,4	0,6	2,0	0,4	-	x	0,0
		B	1986,83	100,0	78,1	0,7	0,9	0,2	-	x	-
		C	1955,31	100,0	81,8	0,6	2,1	0,4	-	x	0,0
33	NAUCZYCIELE PRAKTYCZNEJ NAUKI ZAWODU I INSTRUKTORZY	A	2293,50	100,0	72,6	4,3	3,7	-	-	x	-
		B	2657,15	100,0	67,4	6,2	2,2	-	-	x	-
		C	1836,17	100,0	82,1	0,8	6,3	-	-	x	-
34	PRACOWNICY POZOSTAŁYCH SPECJALNOŚCI	A	2844,72	99,9	79,4	0,4	0,8	0,0	0,0	x	0,1
		B	3209,71	99,9	74,5	0,4	0,3	0,0	0,0	x	0,1
		C	2651,56	99,9	82,6	0,5	1,1	0,0	0,0	x	0,1
341	Pracownicy do spraw finansowych i handlowych	A	3128,37	99,9	75,1	0,3	0,3	0,0	0,0	x	0,1
		B	3327,53	99,9	72,2	0,4	0,2	0,0	-	x	0,1
		C	2867,11	99,8	79,6	0,3	0,5	0,0	0,1	x	0,1
342	Agenci biur pomagających w prowadzeniu działalności gospodarczej i pośrednicy handlowi	A	2887,05	99,9	82,2	0,9	0,4	0,2	-	x	0,1
		B	3030,58	100,0	80,9	0,8	0,2	0,3	-	x	0,0
		C	2765,61	99,9	83,5	1,0	0,6	0,1	-	x	0,1
343	Średni personel biurowy	A	2578,28	100,0	84,5	0,5	1,3	0,0	0,0	x	0,0
		B	2699,49	99,8	86,8	0,6	0,8	0,0	0,1	x	0,1
		C	2564,54	100,0	84,2	0,5	1,4	0,0	0,0	x	0,0
344	Urzędnicy do spraw podatków, cel i pokrewni	A	1300,93	100,0	94,5	-	-	5,5	-	x	-
		B	1300,93	100,0	94,5	-	-	5,5	-	x	-
		C	-	-	-	-	-	-	-	x	-
346	Pracownicy pomocy społecznej i pracy socjalnej	A	1563,83	99,9	72,2	0,6	6,1	2,3	-	x	0,1
		B	1920,04	99,7	71,2	3,2	3,5	-	-	x	0,3
		C	1523,24	100,0	72,3	0,2	6,5	2,6	-	x	0,0
347	Pracownicy działalności artystycznej, rozrywki i sportu	A	2290,95	99,8	89,8	1,0	0,5	0,1	0,2	x	-
		B	2452,51	100,0	89,8	0,8	0,4	0,2	-	x	-
		C	2159,27	99,6	89,7	1,2	0,6	0,0	0,4	x	-

TABL. 8. STRUKTURA PRZECIĘTNEGO WYNAGRODZENIA OGÓŁEM BRUTTO PRACOWNIKÓW ZATRUDNIONYCH WEDŁUG SEKTORÓW WŁASNOŚCI, GRUP ZAWODÓW: WIELKICH, DUŻYCH I ŚREDNICH ORAZ PŁCI ZA PAŹDZIERNIK 2006 ROKU (cd.)

WYSZCZEGÓLNIENIE	Ogółem	Wynagrodzenie osobowe						Hono- raria (pra- cowni- cze)	Dodat- kowe wynag- rodze- nia roczne w jednost- kach sfery budże- towej	Wyplaty z tytułu udziału w zysku lub w nadwyż- ce bilan- sowej
		razem	w tym:							
			wynagrodzenie		dodatki za:					
			zasad- nicze	za pracę w godzi- nach nadli- czbo- wych	za staż pracy	pracę zmian- nową				
	A - ogółem									
B - mężczyźni										
C - kobiety										
	w zł	w odsetkach								

SEKTOR P R Y W A T N Y (cd.)

3. TECHNICY I INNY ŚREDNI PERSONEL (dok.)

348	Pracownicy archiwów, bibliotek i informacji naukowej	A	2438,61	100,0	91,1	0,0	0,9	-	-	x	0,0
		B	2347,59	100,0	89,3	-	1,3	-	-	x	-
		C	2456,00	100,0	91,5	0,0	0,9	-	-	x	0,0

4. PRACOWNICY BIUROWI

4	RAZEM	A	2012,51	100,0	79,7	1,8	1,0	0,4	0,0	x	0,0
		B	2112,20	100,0	76,5	2,9	0,7	0,5	-	x	0,0
		C	1945,63	100,0	82,1	0,9	1,3	0,3	0,0	x	0,0
41	PRACOWNICY OBSŁUGI BIUROWEJ	A	2091,81	100,0	79,4	2,0	1,1	0,3	-	x	0,0
		B	2118,62	100,0	76,2	3,1	0,7	0,5	-	x	0,0
		C	2065,76	99,9	82,5	0,9	1,5	0,2	-	x	0,1
411	Sekretarki i operatorzy maszyn biurowych	A	2269,18	100,0	84,2	0,9	0,7	0,1	-	x	0,0
		B	2170,82	100,0	79,4	1,5	0,2	1,1	-	x	-
		C	2279,63	100,0	84,7	0,9	0,7	0,0	-	x	0,0
412	Pracownicy do spraw finansowo-statystycznych	A	2273,29	99,9	79,8	1,0	1,9	0,0	-	x	0,1
		B	2920,34	99,9	76,0	3,5	0,4	0,1	-	x	0,1
		C	2174,64	100,0	80,6	0,5	2,3	0,0	-	x	0,0
413	Pracownicy do spraw ewidencji materiałowej, transportu i produkcji	A	2028,61	100,0	75,4	3,3	0,9	0,6	-	x	0,0
		B	2057,30	100,0	74,6	3,6	0,7	0,6	-	x	0,0
		C	1917,61	99,9	78,9	2,1	1,8	0,7	-	x	0,1
414	Pracownicy poczty i pokrewni	A	1515,59	100,0	93,9	0,4	0,2	-	-	x	-
		B	1491,79	100,0	91,6	1,0	0,4	-	-	x	-
		C	1529,83	100,0	95,2	0,1	0,1	-	-	x	-
419	Pracownicy obsługi biurowej gdzie indziej niesklasyfikowani	A	2111,87	99,9	83,4	0,6	1,3	0,1	-	x	0,1
		B	2357,41	99,9	83,2	1,0	0,7	0,1	-	x	0,1
		C	2040,08	99,9	83,5	0,5	1,5	0,1	-	x	0,1
42	PRACOWNICY OBROTU PIENIĘŻNEGO I OBSŁUGI KLIENTÓW	A	1767,54	100,0	81,0	1,0	0,9	0,5	0,0	x	0,0
		B	2030,25	100,0	79,7	1,0	0,6	0,5	-	x	0,0
		C	1731,94	100,0	81,2	1,0	0,9	0,5	0,0	x	0,0
421	Pracownicy obrotu pieniężnego	A	1719,97	100,0	80,8	1,1	1,0	0,4	0,0	x	0,0
		B	1951,46	100,0	79,0	0,9	0,6	0,4	-	x	0,0
		C	1694,86	100,0	81,0	1,1	1,0	0,4	0,0	x	0,0

TABL. 8. STRUKTURA PRZECIĘTNEGO WYNAGRODZENIA OGÓŁEM BRUTTO PRACOWNIKÓW ZATRUDNIONYCH WEDŁUG SEKTORÓW WŁASNOŚCI, GRUP ZAWODÓW: WIELKICH, DUŻYCH I ŚREDNICH ORAZ PŁCI ZA PAŹDZIERNIK 2006 ROKU (cd.)

WYSZCZEGÓLNIENIE	Ogółem	Wynagrodzenie osobowe					Hono- raria (pra- cowni- cze)	Dodat- kowe wynag- rodze- nia roczne w jednost- kach sfery budże- towej	Wyplaty z tytułu udziału w zysku lub w nadwyż- ce bilan- sowej
		razem	w tym:						
			wynagrodzenie		dodatki za:				
			zasad- nicze	za pracę w godzi- nach nadli- czbo- wych	za staż pracy	pracę zmian- nową			
	A - ogółem								
B - mężczyźni									
C - kobiety									
	w zł	w odsetkach							

SEKTOR P R Y W A T N Y (cd.)

4. PRACOWNICY BIUROWI (dok.)

422	Informatorzy, pracownicy biur podróży, recepjoniści i telefoniści	A	1941,11	100,0	81,7	0,9	0,6	0,8	-	x	0,0
		B	2172,61	100,0	80,8	1,2	0,6	0,8	-	x	-
		C	1884,09	100,0	82,0	0,8	0,6	0,8	-	x	0,0

5. PRACOWNICY USŁUG OSOBISTYCH I SPRZEDAWCY

5	<u>RAZEM</u>	A	1411,91	100,0	80,0	1,8	0,8	0,6	-	x	0,0
		B	1531,09	100,0	78,8	1,4	0,5	1,2	-	x	0,0
		C	1346,06	100,0	80,8	2,1	1,0	0,2	-	x	0,0
51	PRACOWNICY USŁUG OSOBISTYCH I OCHRONY	A	1312,17	100,0	84,0	1,1	0,8	1,6	-	x	0,0
		B	1310,79	100,0	82,9	1,1	0,8	2,1	-	x	0,0
		C	1314,88	100,0	86,1	1,2	0,9	0,6	-	x	0,0
511	Stewardzi, konduktorzy i przewodnicy	A	2947,40	100,0	54,8	2,4	7,3	5,4	-	x	-
		B	2734,78	100,0	48,0	2,4	9,3	6,9	-	x	-
		C	3560,33	100,0	69,8	2,3	2,7	2,2	-	x	-
512	Pracownicy usług domowych i gastronomicznych	A	1437,09	100,0	84,6	1,3	0,6	0,5	-	x	-
		B	1668,09	100,0	82,5	1,3	0,4	0,5	-	x	-
		C	1324,54	100,0	85,9	1,4	0,8	0,4	-	x	-
513	Pracownicy opieki osobistej i pokrewni	A	1350,02	100,0	84,2	0,4	1,6	0,2	-	x	-
		B	1365,88	100,0	79,0	0,0	0,0	0,1	-	x	-
		C	1347,92	100,0	84,9	0,5	1,9	0,2	-	x	-
514	Pozostali pracownicy usług osobistych	A	1257,63	99,9	92,1	0,0	1,0	0,0	-	x	0,1
		B	1615,93	100,0	85,1	0,1	0,6	0,1	-	x	-
		C	1181,79	99,9	94,1	-	1,1	-	-	x	0,1
515	Pracownicy usług ochrony	A	1197,21	100,0	84,8	1,0	0,5	2,3	-	x	0,0
		B	1202,07	100,0	84,6	1,0	0,5	2,4	-	x	0,0
		C	1142,60	99,9	88,0	0,7	0,5	1,5	-	x	0,1
52	MODELKI, SPRZEDAWCY I DEMONSTRATORZY	A	1449,58	100,0	78,7	2,1	0,8	0,3	-	x	0,0
		B	1761,10	100,0	75,6	1,6	0,3	0,4	-	x	0,0
		C	1351,28	100,0	79,9	2,3	1,0	0,2	-	x	0,0
521	Modelki, modele i pokrewni	A	1672,63	100,0	61,5	3,1	1,6	0,5	-	x	0,0
		B	1558,40	100,0	70,3	1,7	0,7	1,0	-	x	-
		C	1690,99	100,0	60,2	3,3	1,8	0,4	-	x	0,0

TABL. 8. STRUKTURA PRZECIĘTNEGO WYNAGRODZENIA OGÓŁEM BRUTTO PRACOWNIKÓW ZATRUDNIONYCH WEDŁUG SEKTORÓW WŁASNOŚCI, GRUP ZAWODÓW: WIELKICH, DUŻYCH I ŚREDNICH ORAZ PŁCI ZA PAŹDZIERNIK 2006 ROKU (cd.)

WYSZCZEGÓLNIENIE	Ogółem	Wynagrodzenie osobowe					Hono- raria (pra- cowni- cze)	Dodat- kowe wynag- rodze- nia roczne w jednost- kach sfery budże- towej	Wyplaty z tytułu udziału w zysku lub w nadwyż- ce bilan- sowej
		razem	w tym:						
			wynagrodzenie		dodatki za:				
			zasad- nicze	za pracę w godzi- nach nadli- czbo- wych	za staż pracy	pracę zmian- nową			
	A - ogółem								
B - mężczyźni									
C - kobiety									
	w zł	w odsetkach							

SEKTOR P R Y W A T N Y (cd.)

5. PRACOWNICY USŁUG OSOBISTYCH I SPRZEDAWCY (dok.)

522 Sprzedawcy i demonstratorzy	A	1448,19	100,0	78,8	2,1	0,8	0,3	-	x	0,0
	B	1761,82	100,0	75,7	1,6	0,3	0,4	-	x	0,0
	C	1348,88	100,0	80,1	2,3	1,0	0,2	-	x	0,0

6. ROLNICY, OGRODNICY, LEŚNICY I RYBACY

6 RAZEM	A	1591,73	100,0	83,2	1,8	0,5	0,2	-	x	-
	B	1581,79	100,0	82,1	2,0	0,5	0,2	-	x	-
	C	1629,31	100,0	87,0	1,1	0,1	-	-	x	-
61 ROLNICY	A	1694,66	100,0	85,2	3,3	0,1	0,3	-	x	-
	B	1672,03	100,0	83,9	3,6	0,1	0,4	-	x	-
	C	1791,56	100,0	90,7	2,3	-	-	-	x	-
611 Rolnicy produkcji roślinnej	A	1631,42	100,0	93,1	1,5	-	0,1	-	x	-
	B	1560,64	100,0	90,1	1,9	-	0,2	-	x	-
	C	1773,79	100,0	98,5	0,7	-	-	-	x	-
612 Hodowcy zwierząt i pokrewni	A	1781,55	100,0	83,7	2,9	0,0	0,4	-	x	-
	B	1767,31	100,0	83,6	2,6	0,0	0,5	-	x	-
	C	1864,54	100,0	84,0	4,1	-	-	-	x	-
613 Rolnicy produkcji roślinnej i zwierzęcej	A	1507,68	100,0	80,4	7,4	0,3	-	-	x	-
	B	1488,10	100,0	78,5	8,6	0,4	-	-	x	-
	C	1620,61	100,0	90,6	0,5	-	-	-	x	-
62 OGRODNICY	A	1781,48	100,0	75,2	0,3	0,8	-	-	x	-
	B	1971,81	100,0	70,7	0,5	1,2	-	-	x	-
	C	1515,95	100,0	83,5	-	0,2	-	-	x	-
63 LEŚNICY I RYBACY	A	1175,48	100,0	90,8	0,1	1,0	0,0	-	x	-
	B	1176,10	100,0	90,8	0,1	0,9	0,0	-	x	-
	C	1136,77	100,0	88,9	-	3,6	-	-	x	-
631 Robotnicy leśni i pokrewni	A	1073,47	100,0	95,5	-	-	-	-	x	-
	B	1075,77	100,0	95,5	-	-	-	-	x	-
	C	900,00	100,0	100,0	-	-	-	-	x	-
632 Rybacy śródlądowi	A	1802,45	100,0	73,3	0,5	4,5	0,1	-	x	-
	B	1806,19	100,0	73,2	0,5	4,4	0,1	-	x	-
	C	1696,40	100,0	75,1	-	8,0	-	-	x	-

TABL. 8. STRUKTURA PRZECIĘTNEGO WYNAGRODZENIA OGÓŁEM BRUTTO PRACOWNIKÓW ZATRUDNIONYCH WEDŁUG SEKTORÓW WŁASNOŚCI, GRUP ZAWODÓW: WIELKICH, DUŻYCH I ŚREDNICH ORAZ PŁCI ZA PAŹDZIERNIK 2006 ROKU (cd.)

WYSZCZEGÓLNIENIE	Ogółem	Wynagrodzenie osobowe						Hono- raria (pra- cowni- cze)	Dodat- kowe wynag- rodze- nia roczne w jednost- kach sfery budże- towej	Wyplaty z tytułu udziału w zysku lub w nadwyż- ce bilan- sowej
		razem	w tym:							
			wynagrodzenie		dodatki za:					
			zasad- nicze	za pracę w godzi- nach nadli- czbo- wych	za staż pracy	pracę zmian- nową				
	A - ogółem									
B - mężczyźni										
C - kobiety										
	w zł	w odsetkach								

SEKTOR P R Y W A T N Y (cd.)

6. ROLNICY, OGRODNICY, LEŚNICY I RYBACY (dok.)

633	Rybacy morscy	A	1210,00	100,0	100,0	-	-	-	-	x	-
		B	1210,00	100,0	100,0	-	-	-	-	x	-
		C	-	-	-	-	-	-	-	x	-

7. ROBOTNICY PRZEMYSŁOWI I RZEMIEŚLNICY

7	RAZEM	A	1957,29	100,0	71,9	4,4	1,5	1,0	-	x	0,0
		B	2117,21	100,0	70,4	4,7	1,6	0,9	-	x	0,0
		C	1398,79	100,0	79,9	3,0	0,9	1,1	-	x	0,0
71	GÓRNICY I ROBOTNICY BUDOWLANI	A	2060,81	100,0	69,8	4,2	2,1	0,5	-	x	0,0
		B	2069,41	100,0	69,6	4,2	2,1	0,5	-	x	0,0
		C	1598,48	100,0	81,8	3,1	0,5	0,9	-	x	-
711	Górnicy i robotnicy obróbki kamienia	A	3242,73	100,0	42,9	8,6	8,7	1,7	-	x	-
		B	3242,73	100,0	42,9	8,6	8,7	1,7	-	x	-
		C	-	-	-	-	-	-	-	x	-
712	Robotnicy budowlani robót stanu surowego i pokrewni	A	1880,87	100,0	74,0	3,8	1,0	0,2	-	x	0,0
		B	1887,61	100,0	74,0	3,8	1,0	0,2	-	x	0,0
		C	1352,29	100,0	79,7	0,7	0,3	-	-	x	-
713	Robotnicy budowlani robót wykończeniowych i pokrewni	A	1976,56	100,0	72,7	2,5	1,3	0,2	-	x	0,0
		B	1987,60	100,0	72,4	2,6	1,3	0,2	-	x	0,0
		C	1451,56	100,0	91,9	0,6	0,6	0,2	-	x	-
714	Malarze, pracownicy czyszczący konstrukcje budowlane i pokrewni	A	2229,88	100,0	71,8	5,4	1,8	1,0	-	x	0,0
		B	2239,85	100,0	71,7	5,3	1,8	0,9	-	x	0,0
		C	1982,09	100,0	75,9	6,4	0,5	2,0	-	x	-
72	ROBOTNICY OBRÓBKII METALI I MECHANICY MASZYN I URZĄDZEŃ	A	2353,06	100,0	69,4	5,2	1,8	0,9	-	x	0,0
		B	2367,02	100,0	69,2	5,3	1,8	0,9	-	x	0,0
		C	1804,88	99,9	78,2	2,8	1,8	0,5	-	x	0,1
721	Formierze odlewniczy, spawacze, blacharze, monterzy konstrukcji metalowych i pokrewni	A	2404,91	100,0	67,7	6,0	1,2	0,7	-	x	0,0
		B	2417,41	100,0	67,6	6,0	1,1	0,7	-	x	0,0
		C	1745,30	100,0	70,7	4,6	2,1	0,7	-	x	-
722	Kowale, ślusarze i pokrewni	A	2259,13	100,0	71,0	5,1	1,8	0,7	-	x	0,0
		B	2269,14	100,0	70,9	5,1	1,8	0,7	-	x	0,0
		C	1793,36	100,0	75,6	2,4	2,2	0,8	-	x	-

TABL. 8. STRUKTURA PRZECIĘTNEGO WYNAGRODZENIA OGÓŁEM BRUTTO PRACOWNIKÓW ZATRUDNIONYCH WEDŁUG SEKTORÓW WŁASNOŚCI, GRUP ZAWODÓW: WIELKICH, DUŻYCH I ŚREDNICH ORAZ PŁCI ZA PAŹDZIERNIK 2006 ROKU (cd.)

WYSZCZEGÓLNIENIE	Ogółem	Wynagrodzenie osobowe						Hono- raria	Dodat- kowe wynag- rodze- nia	Wyplaty z tytułu udziału w zysku lub w nadwyż- ce bilan- sowej
		razem	w tym:							
			wynagrodzenie		dodatki za:					
			zasad- nicze	za pracę w godzi- nach nadli- czbo- wych	za staż pracy	pracę zmian- nową				
	A - ogółem									
B - mężczyźni										
C - kobiety										
	w zł	w odsetkach								

SEKTOR P R Y W A T N Y (cd.)

7. ROBOTNICY PRZEMYSŁOWI I RZEMIEŚLNICY (cd.)

723	Mechanicy maszyn i urządzeń	A	2400,10	99,9	68,8	5,6	2,0	1,2	-	x	0,1
		B	2404,47	99,9	68,7	5,6	2,0	1,2	-	x	0,1
		C	1870,46	100,0	75,1	3,7	1,8	0,5	-	x	-
724	Elektrycy	A	2470,86	100,0	67,8	4,5	2,4	1,2	-	x	0,0
		B	2488,17	100,0	67,3	4,6	2,5	1,2	-	x	0,0
		C	2016,64	99,8	83,2	1,8	1,7	0,2	-	x	0,2
725	Monterzy elektroniki i pokrewni	A	2276,28	100,0	74,5	3,5	1,0	1,1	-	x	0,0
		B	2399,57	100,0	73,6	3,6	1,1	1,2	-	x	0,0
		C	1542,39	100,0	82,9	3,1	0,7	0,1	-	x	-
73	ROBOTNICZY ZAWODÓW PRECYZYJNYCH, CERAMICY, WYTWÓRCY WYROBÓW GALANTERYJNYCH, ROBOTNICZY POLIGRAFICZNI I POKREWNI	A	1908,02	100,0	74,5	5,2	1,0	2,4	0,0	x	0,0
		B	2181,85	100,0	73,9	5,8	0,8	2,5	0,0	x	0,0
		C	1545,57	100,0	75,5	4,1	1,4	2,4	-	x	0,0
731	Robotnicy produkcji wyrobów precyzyjnych z metalu i materiałów pokrewnych	A	1936,75	100,0	78,7	8,3	0,8	0,9	-	x	0,0
		B	2108,47	99,9	76,8	9,5	0,8	1,0	-	x	0,1
		C	1266,27	100,0	91,0	1,0	0,5	0,1	-	x	-
732	Ceramicy, szklarze i pokrewni	A	1967,93	100,0	72,4	2,4	1,5	3,6	-	x	-
		B	2182,92	100,0	72,2	2,5	1,1	3,6	-	x	-
		C	1649,97	100,0	72,8	2,3	2,4	3,6	-	x	-
733	Wytwórcy wyrobów galanteryjnych, pamiątkarskich i pokrewni	A	1170,98	100,0	82,7	5,3	0,1	0,2	-	x	-
		B	1582,41	100,0	79,7	-	-	0,2	-	x	-
		C	1129,08	100,0	83,1	6,0	0,1	0,2	-	x	-
734	Robotnicy poligraficzni i pokrewni	A	1946,73	99,9	75,4	9,5	0,2	1,1	0,0	x	0,1
		B	2262,73	99,9	75,5	11,0	0,2	0,9	0,0	x	0,1
		C	1612,78	100,0	75,3	7,2	0,4	1,4	-	x	0,0
74	POZOSTALI ROBOTNICZY PRZEMYSŁOWI I RZEMIEŚLNICY	A	1478,76	100,0	77,4	3,1	0,7	1,2	-	x	0,0
		B	1603,76	100,0	74,7	3,2	0,6	1,3	-	x	0,0
		C	1360,79	100,0	80,4	2,9	0,8	1,0	-	x	0,0
741	Robotnicy w przetwórstwie spożywczym	A	1547,91	100,0	73,6	3,6	1,0	2,2	-	x	0,0
		B	1583,47	100,0	73,4	3,3	0,9	2,3	-	x	0,0
		C	1498,28	100,0	73,8	4,1	1,2	2,1	-	x	0,0

TABL. 8. STRUKTURA PRZECIĘTNEGO WYNAGRODZENIA OGÓŁEM BRUTTO PRACOWNIKÓW ZATRUDNIONYCH WEDŁUG SEKTORÓW WŁASNOŚCI, GRUP ZAWODÓW: WIELKICH, DUŻYCH I ŚREDNICH ORAZ PŁCI ZA PAŹDZIERNIK 2006 ROKU (cd.)

WYSZCZEGÓLNIENIE	Ogółem	Wynagrodzenie osobowe				Hono- raria (pra- cowni- cze)	Dodat- kowe wynag- rodze- nia w jednost- kach sfery budże- towej	Wyplaty z tytułu udziału w zysku lub w nadwyż- ce bilan- sowej	
		razem	w tym:						
			wynagrodzenie		dodatki za:				
			zasad- nicze	za pracę w godzi- nach nadli- czbo- wych	za staż pracy				pracę zmian- nową
	A - ogółem								
B - mężczyźni									
C - kobiety									
	w zł	w odsetkach							

SEKTOR P R Y W A T N Y (cd.)

7. ROBOTNICY PRZEMYSŁOWI I RZEMIEŚLNICY (dok.)

742	Robotnicy obróbki drewna, stolarze meblowi i pokrewni	A	1569,82	100,0	75,5	3,5	0,4	0,6	-	x	0,0
		B	1581,40	100,0	75,6	3,5	0,4	0,6	-	x	0,0
		C	1500,55	100,0	74,7	4,0	0,5	0,6	-	x	0,0
743	Robotnicy produkcji wyrobów włókienniczych, odzieży i pokrewni	A	1350,63	100,0	82,8	2,2	0,5	0,7	-	x	0,0
		B	1753,83	99,9	75,2	2,6	0,3	1,0	-	x	0,1
		C	1276,34	100,0	84,8	2,1	0,5	0,6	-	x	0,0
744	Robotnicy obróbki skóry	A	1526,08	100,0	78,5	2,5	1,2	0,1	-	x	-
		B	1612,34	100,0	77,7	1,2	0,9	0,2	-	x	-
		C	1464,67	100,0	79,1	3,5	1,4	0,0	-	x	-

8. OPERATORZY I MONTERZY MASZYN I URZĄDZEŃ

8	RAZEM	A	2113,62	100,0	69,9	4,9	1,5	2,2	-	x	0,0
		B	2189,22	100,0	69,1	4,9	1,5	2,1	-	x	0,0
		C	1760,94	99,9	75,0	4,6	1,6	2,5	-	x	0,1
81	OPERATORZY MASZYN I URZĄDZEŃ WYDOBYWCZYCH I PRZETWÓRCZYCH	A	2495,99	100,0	65,7	3,7	2,8	4,2	-	x	0,0
		B	2585,94	100,0	64,7	3,8	2,9	4,4	-	x	0,0
		C	1808,94	99,8	76,2	3,0	1,9	2,4	-	x	0,2
811	Operatorzy maszyn i urządzeń wydobywczych i pokrewni	A	3752,67	100,0	41,9	10,0	7,6	1,8	-	x	-
		B	3758,93	100,0	41,8	10,0	7,6	1,8	-	x	-
		C	3251,77	100,0	48,5	3,9	7,6	1,9	-	x	-
812	Operatorzy maszyn i urządzeń hutniczych i pokrewni	A	2827,80	100,0	63,0	2,7	1,9	5,1	-	x	0,0
		B	2853,46	100,0	63,0	2,7	1,9	5,1	-	x	0,0
		C	2300,10	100,0	63,8	1,3	2,5	3,4	-	x	-
813	Operatorzy urządzeń do produkcji wyrobów szklanych, ceramicznych i pokrewni	A	2139,77	100,0	73,6	2,0	1,2	3,0	-	x	-
		B	2186,63	100,0	73,6	2,0	1,2	3,1	-	x	-
		C	1685,26	100,0	73,2	1,6	1,1	1,7	-	x	-
814	Operatorzy maszyn i urządzeń do obróbki drewna i produkcji papieru	A	1777,39	100,0	76,3	3,9	0,3	2,6	-	x	-
		B	1818,83	100,0	74,7	4,2	0,2	2,6	-	x	-
		C	1583,81	100,0	84,7	2,4	0,8	2,4	-	x	-
815	Operatorzy urządzeń przemysłu chemicznego	A	2651,34	100,0	67,8	2,2	1,9	6,4	-	x	0,0
		B	2770,41	100,0	67,3	1,9	1,9	6,8	-	x	0,0
		C	1864,77	100,0	72,4	4,4	1,5	2,3	-	x	0,0

TABL. 8. STRUKTURA PRZECIĘTNEGO WYNAGRODZENIA OGÓŁEM BRUTTO PRACOWNIKÓW ZATRUDNIONYCH WEDŁUG SEKTORÓW WŁASNOŚCI, GRUP ZAWODÓW: WIELKICH, DUŻYCH I ŚREDNICH ORAZ PŁCI ZA PAŹDZIERNIK 2006 ROKU (cd.)

WYSZCZEGÓLNIENIE	Ogółem	Wynagrodzenie osobowe						Hono- raria (pra- cowni- cze)	Dodat- kowe wynag- rodze- nia w jednost- kach sfery budże- towej	Wyplaty z tytułu udziału w zysku lub w nadwyż- ce bilan- sowej
		razem	w tym:							
			wynagrodzenie		dodatki za:					
			zasad- nicze	za pracę w godzi- nach nadli- czbo- wych	za staż pracy	pracę zmian- nową				
	A - ogółem									
B - mężczyźni										
C - kobiety										
	w zł	w odsetkach								

SEKTOR P R Y W A T N Y (cd.)

8. OPERATORZY I MONTERZY MASZYN I URZĄDZEŃ (cd.)

816	Operatorzy urządzeń energetycznych i pokrewni	A	2619,77	99,9	66,4	2,9	4,1	5,2	-	x	0,1
		B	2628,36	99,9	66,5	2,9	4,1	5,2	-	x	0,1
		C	2280,87	100,0	64,5	2,2	3,4	4,7	-	x	-
817	Operatorzy zautomatyzowanych linii produkcyjnych i robotów przemysłowych w przemyśle elektromaszynowym	A	1943,61	99,7	79,5	4,5	1,5	3,1	-	x	0,3
		B	2118,92	100,0	78,7	5,2	0,8	4,1	-	x	-
		C	1789,81	99,4	80,4	3,8	2,3	2,0	-	x	0,6
82	OPERATORZY I MONTERZY MASZYN	A	2041,82	100,0	72,2	5,1	1,0	2,1	-	x	0,0
		B	2182,40	100,0	71,0	5,2	0,8	2,0	-	x	0,0
		C	1737,67	100,0	75,3	4,8	1,5	2,4	-	x	0,0
821	Operatorzy maszyn do produkcji wyrobów z metali i minerałów	A	2246,47	100,0	73,5	5,1	0,9	1,9	-	x	-
		B	2307,14	100,0	73,1	5,3	0,8	1,9	-	x	-
		C	1850,29	100,0	77,3	4,1	1,6	2,1	-	x	-
822	Operatorzy maszyn i urządzeń do produkcji wyrobów chemicznych	A	2242,53	99,9	72,9	3,2	1,9	2,1	-	x	0,1
		B	2269,74	100,0	71,0	3,2	1,7	2,2	-	x	0,0
		C	2190,83	99,7	76,5	3,3	2,4	1,7	-	x	0,3
823	Operatorzy maszyn do produkcji wyrobów z gumy i tworzyw sztucznych	A	2003,38	100,0	68,8	3,3	0,9	2,7	-	x	-
		B	2066,97	100,0	67,9	3,1	0,8	2,5	-	x	-
		C	1762,59	100,0	72,4	4,1	1,4	3,2	-	x	-
824	Operatorzy maszyn do produkcji wyrobów z drewna	A	1653,30	100,0	69,7	2,9	0,1	1,1	-	x	-
		B	1683,22	100,0	68,6	2,8	0,1	1,1	-	x	-
		C	1439,08	100,0	79,0	4,1	-	1,0	-	x	-
825	Operatorzy maszyn poligraficznych i papierniczo-przetwórczych	A	2388,44	99,8	69,7	7,2	0,2	2,0	-	x	0,2
		B	2491,59	99,8	69,5	7,5	0,2	1,9	-	x	0,2
		C	1767,95	99,5	71,7	4,5	0,5	2,7	-	x	0,5
826	Operatorzy maszyn w przemyśle włókienniczym	A	1696,62	100,0	75,4	2,9	0,9	3,8	-	x	-
		B	1701,19	100,0	74,0	2,9	0,7	3,4	-	x	-
		C	1692,41	100,0	76,7	2,9	1,1	4,2	-	x	-
827	Operatorzy maszyn i urządzeń przemysłu spożywczego	A	2173,92	100,0	72,1	5,0	0,9	2,4	-	x	0,0
		B	2303,28	100,0	71,5	4,8	1,0	2,4	-	x	0,0
		C	1937,89	100,0	73,6	5,5	0,6	2,4	-	x	-

TABL. 8. STRUKTURA PRZECIĘTNEGO WYNAGRODZENIA OGÓŁEM BRUTTO PRACOWNIKÓW ZATRUDNIONYCH WEDŁUG SEKTORÓW WŁASNOŚCI, GRUP ZAWODÓW: WIELKICH, DUŻYCH I ŚREDNICH ORAZ PŁCI ZA PAŹDZIERNIK 2006 ROKU (cd.)

WYSZCZEGÓLNIENIE	Ogółem	Wynagrodzenie osobowe						Hono- raria (pra- cowni- cze)	Dodat- kowe wynag- rodze- nia roczne w jednost- kach sfery budże- towej	Wyplaty z tytułu udziału w zysku lub w nadwyż- ce bilan- sowej
		razem	w tym:							
			wynagrodzenie		dodatki za:					
			zasad- nicze	za pracę w godzi- nach nadli- czbo- wych	za staż pracy	pracę zmian- nową				
	A - ogółem									
B - mężczyźni										
C - kobiety										
	w zł	w odsetkach								

SEKTOR P R Y W A T N Y (cd.)

9. PRACOWNICY PRZY PRACACH PROSTYCH (dok.)

913	Pomoce domowe, sprzątaczk i praczki	A	1206,93	100,0	85,0	0,6	1,4	0,4	-	x	0,0
		B	1278,20	100,0	82,4	1,4	1,1	0,7	-	x	0,0
		C	1199,11	99,9	85,3	0,5	1,4	0,3	-	x	0,1
914	Gospodarze budynków, zmywacze szyb i pokrewni	A	1479,96	100,0	78,8	0,7	3,0	0,3	-	x	0,0
		B	1443,98	100,0	80,4	0,9	1,9	0,2	-	x	-
		C	1532,09	100,0	76,7	0,5	4,6	0,3	-	x	0,0
915	Gońcy, багаżowi, portierzy i pokrewni	A	1210,41	100,0	82,9	1,5	1,2	2,2	-	x	0,0
		B	1199,00	100,0	83,1	1,5	1,0	2,3	-	x	0,0
		C	1278,82	100,0	82,0	0,9	2,2	1,6	-	x	0,0
916	Ładowacze nieczystości i pokrewni	A	1542,24	99,8	73,0	2,1	1,4	0,6	-	x	0,2
		B	1615,58	99,8	71,4	2,3	1,5	0,6	-	x	0,2
		C	1179,34	100,0	83,8	0,4	0,8	0,5	-	x	0,0
92	ROBOTNICZY POMOCNICZY W ROLNICTWIE, RYBOŁÓWSTWIE I POKREWNI	A	1463,17	100,0	76,5	4,9	0,7	0,2	-	x	0,0
		B	1534,13	100,0	75,9	5,6	0,7	0,3	-	x	0,0
		C	1333,94	100,0	77,7	3,4	0,6	0,1	-	x	-
93	ROBOTNICZY POMOCNICZY W GÓRNICTWIE, PRZEMYSŁE, BUDOWNICTWIE I TRANSPORCIE	A	1725,73	99,9	72,7	4,3	0,9	1,1	-	x	0,1
		B	1817,25	100,0	71,9	4,4	0,8	0,8	-	x	0,0
		C	1550,90	99,8	74,6	4,1	0,9	1,7	-	x	0,2
931	Robotnicy pomocniczy w górnictwie i budownictwie	A	1862,27	100,0	72,1	4,7	0,8	0,1	-	x	0,0
		B	1867,31	100,0	72,0	4,8	0,8	0,1	-	x	0,0
		C	1399,19	99,6	85,9	2,9	1,2	0,5	-	x	0,4
932	Robotnicy przy pracach prostych w przemyśle	A	1615,83	99,9	73,9	4,2	0,7	1,6	-	x	0,1
		B	1717,34	100,0	73,2	4,2	0,6	1,4	-	x	0,0
		C	1531,49	99,8	74,6	4,2	0,9	1,8	-	x	0,2
933	Robotnicy pomocniczy transportu i tragarze	A	1899,27	99,9	70,3	4,1	1,2	1,1	-	x	0,1
		B	1909,30	99,9	70,0	4,2	1,2	1,1	-	x	0,1
		C	1830,67	99,8	72,8	3,1	1,4	1,4	-	x	0,2

TABL. 9. PRZECIĘTNE WYNAGRODZENIA BRUTTO PRACOWNIKÓW ZATRUDNIONYCH WEDŁUG WIEKU,
GRUP ZAWODÓW: WIELKICH, DUŻYCH I ŚREDNICH ORAZ PŁCI ZA PAŹDZIERNIK 2006 ROKU

WYSZCZEGÓLNIENIE			Wiek :						
			do 24 lat	25 - 34	35 - 44	45 - 54	55 - 59	60 - 64	65 lat i więcej
			w złotych						
0	<u>O G Ó Ł E M</u>	A	1605,44	2465,92	2798,80	2752,21	3182,73	3599,18	3677,23
		B	1703,45	2665,77	3175,33	3024,93	3281,18	3754,57	3930,69
		C	1472,82	2235,76	2444,48	2505,73	3005,60	3210,95	3037,04

1. PRZEDSTAWICIELE WŁADZ PUBLICZNYCH, WYŻSI URZĘDNICY I KIEROWNICY

1	<u>RAZEM</u>	A	2136,77	4875,13	6545,20	5917,66	6594,18	7054,79	7869,41
		B	2323,04	5405,67	7764,60	6827,23	7114,89	7288,66	8260,70
		C	1963,93	4087,06	4919,49	4786,45	5481,41	6038,41	5897,75
	w tym:								
12	KIEROWNICY DUŻYCH I ŚREDNICH ORGANIZACJI	A	2143,13	4881,44	6534,75	5891,65	6565,22	7016,28	7850,11
		B	2323,04	5407,35	7762,49	6809,76	7088,82	7259,42	8285,57
		C	1974,16	4097,71	4909,55	4767,42	5452,64	5966,81	5721,24
121	Dyrektorzy generalni, wykonawczy, prezesi i ich zastępcy	A	2208,94	7949,11	8936,20	7848,24	8788,89	8992,15	9752,65
		B	2097,13	8796,81	10810,52	9022,07	9545,97	9379,10	10018,19
		C	2468,60	5935,47	5851,94	5793,91	6660,87	7070,47	7830,11
122	Kierownicy wewnętrznych jednostek organizacyjnych działalności podstawowej	A	1987,41	3510,05	4371,87	4307,28	4821,66	5168,93	4746,34
		B	2190,60	3808,10	5242,43	4901,20	4947,03	5320,19	4927,39
		C	1826,86	3108,80	3448,67	3580,95	4457,53	4356,26	4038,30
123	Kierownicy pozostałych wewnętrznych jednostek organizacyjnych	A	2396,64	5028,58	6096,73	4993,54	5216,63	5284,35	5318,47
		B	2557,66	5423,46	6719,09	5327,68	5373,06	5231,71	5704,36
		C	2219,17	4465,82	5289,16	4695,93	4991,98	5457,29	4245,05
13	KIEROWNICY MAŁYCH PRZEDSIĘBIORSTW	A	1385,00	1834,93	5675,85	4061,64	4255,42	5867,09	4325,27
		B	-	2663,00	7057,66	3751,14	4414,27	5867,09	4325,27
		C	1385,00	1368,14	2963,39	4604,70	3909,11	-	-

2. SPECJALIŚCI

2	<u>RAZEM</u>	A	1953,99	3018,42	3356,20	3473,16	3972,83	4331,44	4388,74
		B	2328,20	3547,95	4269,85	4242,23	4349,89	4667,12	4609,74
		C	1786,39	2668,93	3012,73	3191,36	3651,54	3784,38	3847,89
21	SPECJALIŚCI NAUK FIZYCZNYCH, MATEMATYCZNYCH I TECHNICZNYCH	A	2663,44	3801,94	4873,17	4338,47	4163,44	4184,15	4139,24
		B	2820,57	3952,49	5107,79	4650,14	4281,74	4264,99	4208,24
		C	2089,14	3103,25	3827,11	3645,21	3721,15	3622,81	3493,20
211	Fizycy, chemicy i pokrewni	A	1661,32	2623,82	3396,38	3389,60	3318,31	3939,22	4583,00
		B	1593,72	2759,87	3688,07	3815,67	3430,74	4047,11	4756,83
		C	1690,15	2509,29	3058,42	3052,78	3187,24	3706,36	4010,38

TABL. 9. PRZECIĘTNE WYNAGRODZENIA BRUTTO PRACOWNIKÓW ZATRUDNIONYCH WEDŁUG WIEKU,
GRUP ZAWODÓW: WIELKICH, DUŻYCH I ŚREDNICH ORAZ PŁCI ZA PAŹDZIERNIK 2006 ROKU (cd.)

WYSZCZEGÓLNIENIE	Wiek :						
	do 24 lat	25 - 34	35 - 44	45 - 54	55 - 59	60 - 64	65 lat i więcej
	w złotych						

2. SPECJALIŚCI (cd.)

212	Matematycy, statystycy i pokrewni	A	1925,08	3071,58	2418,16	2219,01	3047,23	3193,38	11447,36
		B	-	4404,40	3275,91	2676,93	2892,37	3498,94	11447,36
		C	1925,08	2504,47	2348,89	2171,07	3076,04	2962,15	-
213	Informatycy	A	2851,97	4286,38	5429,83	4955,08	4871,39	4694,42	5554,93
		B	2949,43	4345,09	5569,18	5306,21	4918,53	4949,75	6338,78
		C	1963,49	3854,15	4765,61	4454,90	4775,01	3324,69	3578,26
214	Inżynierowie i pokrewni	A	2472,48	3526,12	4745,74	4329,46	4151,17	4167,59	4011,84
		B	2595,80	3675,93	4930,57	4579,02	4261,77	4219,21	4071,01
		C	2211,43	2889,74	3687,32	3598,03	3596,09	3688,09	3243,65
22	SPECJALIŚCI NAUK PRZYRODNICZYCH I OCHRONY ZDROWIA	A	1703,90	2450,33	2806,54	3055,94	3671,51	3871,90	3779,71
		B	1768,76	2994,57	4536,42	4901,19	4592,95	4479,83	4257,06
		C	1694,58	2298,68	2552,31	2766,06	3304,44	3417,81	3346,93
221	Specjaliści nauk biologicznych	A	1449,60	2394,27	3196,39	3461,67	3694,80	4474,11	5695,66
		B	1445,06	2696,17	3097,00	3833,08	4257,21	4974,39	4734,13
		C	1454,56	2286,60	3230,36	3372,00	3483,30	4151,14	6467,42
222	Specjaliści nauk rolniczych i pokrewni	A	1814,84	2670,17	3758,29	3533,88	3497,86	3718,93	5502,79
		B	1833,69	3017,40	4235,16	4040,82	3685,32	3826,99	6255,79
		C	1793,15	2231,23	2952,23	3061,98	3176,63	3033,08	2612,23
223	Specjaliści ochrony zdrowia (z wyjątkiem pielęgniarek i położnych)	A	1552,98	2834,81	4231,84	4584,04	4539,24	4202,84	3750,87
		B	1796,68	3111,09	4863,72	5266,12	5009,08	4636,99	4044,16
		C	1501,94	2693,18	3843,67	4217,93	4253,20	3841,50	3463,87
224	Pielęgniarki i położne	A	1761,00	2099,26	2260,63	2309,23	2337,99	2204,82	2110,05
		B	1889,69	2157,35	2464,13	2680,87	2090,91	3430,00	-
		C	1757,26	2097,24	2258,23	2306,98	2340,88	2196,30	2110,05
23	SPECJALIŚCI SZKOLNICTWA	A	1409,00	2213,40	2951,43	3189,39	3760,44	4370,28	4914,78
		B	1406,24	2271,97	3057,35	3487,36	4276,87	4870,55	5050,90
		C	1409,56	2192,03	2921,61	3092,22	3370,10	3664,20	4419,89
231	Nauczyciele szkół wyższych	A	1885,85	2895,77	3870,90	4664,98	5241,34	5713,57	5704,67
		B	1870,50	3015,66	4067,14	4880,78	5421,40	5974,01	5677,19
		C	1902,80	2774,97	3640,80	4370,19	4900,33	5086,00	5843,78
232	Nauczyciele gimnazjów i szkół ponadgimnazjalnych	A	1426,99	2178,75	2889,08	3077,10	2938,88	2746,14	2571,12
		B	1398,55	2121,84	2789,89	2926,49	2799,31	2745,42	2538,63
		C	1434,89	2203,46	2932,83	3139,17	3011,65	2746,86	2635,25

TABL. 9. PRZECIĘTNE WYNAGRODZENIA BRUTTO PRACOWNIKÓW ZATRUDNIONYCH WEDŁUG WIEKU,
GRUP ZAWODÓW: WIELKICH, DUŻYCH I ŚREDNICH ORAZ PŁCI ZA PAŹDZIERNIK 2006 ROKU (cd.)

WYSZCZEGÓLNIENIE	Wiek :						
	do 24 lat	25 - 34	35 - 44	45 - 54	55 - 59	60 - 64	65 lat i więcej
	w złotych						

2. SPECJALIŚCI (dok.)

233	Nauczyciele szkół podstawowych i przedszkoli	A	1341,55	2044,91	2808,59	2828,81	2638,68	2548,92	2236,94
		B	1280,52	1961,25	2634,74	2741,90	2511,01	2470,33	2230,65
		C	1350,15	2062,76	2829,73	2840,24	2674,60	2583,98	2246,72
234	Nauczyciele szkół specjalnych	A	1645,69	2556,79	3434,56	3554,20	3218,79	3382,89	2593,28
		B	2028,16	2478,30	3436,50	3228,77	2627,42	3628,51	2709,13
		C	1594,47	2572,36	3434,24	3636,59	3465,01	3277,93	2560,18
235	Pozostali specjaliści szkolnictwa i wychowawcy	A	1487,73	1996,05	2728,55	2987,26	3137,62	3317,20	3802,20
		B	1498,51	2027,63	2748,35	3290,52	3609,80	3531,26	4201,70
		C	1486,07	1989,63	2724,93	2929,57	2956,29	3153,32	2914,70
24	POZOSTALI SPECJALIŚCI	A	2354,49	3649,05	4278,02	3922,12	4309,19	4745,01	4005,56
		B	2466,70	4131,64	5144,89	4600,53	4443,87	4875,32	3959,25
		C	2299,50	3358,94	3835,21	3702,90	4224,27	4525,33	4111,39
w tym:									
241	Specjaliści do spraw ekonomicznych i zarządzania	A	2339,42	3696,28	4240,01	3753,01	4077,47	4455,10	3674,84
		B	2457,98	4200,70	5286,66	4484,09	4184,74	4781,53	3917,61
		C	2284,50	3395,10	3729,18	3547,35	4010,05	3890,53	3134,92
242	Prawnicy	A	3586,89	4688,44	6570,24	6578,12	5996,66	6679,24	6225,22
		B	2616,99	4991,12	6781,69	6972,25	6085,30	6711,69	5532,93
		C	4925,11	4439,00	6404,30	6375,60	5951,66	6639,87	7323,65
243	Archiwiści, bibliotekoznawcy i specjaliści informacji naukowej	A	1639,66	1979,16	2545,66	2756,83	3048,95	3274,29	3242,17
		B	1323,00	1917,76	2720,34	2712,92	3217,23	3828,38	3493,93
		C	1687,63	1998,18	2504,95	2764,68	3009,82	3052,66	2948,79
244	Specjaliści nauk społecznych i pokrewnych	A	1712,08	2866,95	3471,07	3390,06	3699,53	3796,61	2814,87
		B	1957,61	3208,65	3538,63	3462,33	3100,33	3485,87	2840,70
		C	1654,46	2761,57	3455,24	3377,55	3902,84	4004,64	2773,76
245	Specjaliści kultury i sztuki	A	2964,89	3648,54	4009,61	4111,36	4190,54	4012,53	4070,20
		B	3082,58	3751,46	4068,93	4321,95	4546,81	3887,27	4108,28
		C	2804,91	3544,20	3949,57	3876,36	3724,84	4434,31	2508,80
247	Specjaliści administracji publicznej	A	1975,74	2854,61	3606,94	3938,77	4556,99	4651,00	4424,54
		B	2065,94	3155,20	4157,95	4446,82	4875,66	4510,96	4452,72
		C	1918,08	2693,47	3342,69	3725,34	4256,55	5171,16	4362,20

3. TECHNICY I INNY ŚREDNI PERSONEL

3	RAZEM	A	1836,15	2694,48	2957,48	2871,64	3095,14	3075,78	2545,03
		B	2020,41	3024,45	3522,56	3337,56	3307,09	3191,40	2637,71
		C	1690,48	2440,65	2596,41	2649,00	2865,79	2859,43	2402,55

TABL. 9. PRZECIĘTNE WYNAGRODZENIA BRUTTO PRACOWNIKÓW ZATRUDNIONYCH WEDŁUG WIEKU,
GRUP ZAWODÓW: WIELKICH, DUŻYCH I ŚREDNICH ORAZ PŁCI ZA PAŹDZIERNIK 2006 ROKU (cd.)

WYSZCZEGÓLNIENIE	Wiek :						
	do 24 lat	25 - 34	35 - 44	45 - 54	55 - 59	60 - 64	65 lat i więcej
	w złotych						
A - ogółem							
B - mężczyźni							
C - kobiety							

3. TECHNICY I INNY ŚREDNI PERSONEL (cd.)

31	ŚREDNI PERSONEL TECHNICZNY	A	1928,31	2794,01	3284,44	3155,80	3275,97	3067,27	2653,72
		B	2017,80	2973,54	3616,67	3440,98	3401,62	3136,21	2708,02
		C	1604,68	2210,19	2459,12	2592,99	2609,11	2369,69	2003,12
311	Technicy	A	1975,23	2839,48	3366,29	3194,00	3304,09	3126,53	3056,97
		B	2050,41	3003,97	3672,71	3476,28	3422,19	3186,14	3137,53
		C	1599,57	2203,02	2503,33	2620,36	2668,16	2438,24	2196,24
312	Techniczny personel obsługi komputerów i pokrewni	A	1838,75	2621,71	2938,95	2700,60	2762,20	2919,23	1660,93
		B	1856,66	2737,12	3134,12	2871,28	2914,22	2912,55	1660,93
		C	1762,98	2157,29	2391,64	2542,20	2468,83	3160,99	-
313	Operatorzy sprzętu optycznego i elektronicznego	A	1575,30	2769,44	3737,33	3627,82	3505,75	4747,09	2683,36
		B	1526,48	2676,81	3860,26	3947,79	3806,80	4738,52	2683,36
		C	1605,66	3069,53	3135,95	2873,97	1823,44	4795,98	-
314	Pracownicy transportu morskiego, żeglugi śródlądowej i lotnictwa	A	2768,11	7683,45	8054,68	7495,70	7420,27	7305,05	3122,30
		B	3306,32	7844,98	7805,08	7502,03	7446,95	7305,05	3122,30
		C	2050,49	6919,00	11647,14	7363,91	5935,86	-	-
315	Inspektorzy bezpieczeństwa i jakości	A	1884,87	2382,04	2527,24	2634,60	2666,24	2599,35	2378,29
		B	2105,91	2579,17	2770,48	2742,48	2711,35	2661,77	2426,16
		C	1511,18	2032,43	2191,90	2443,50	2443,91	2156,59	1844,72
32	ŚREDNI PERSONEL W ZAKRESIE NAUK BIOLOGICZNYCH I OCHRONY ZDROWIA	A	1574,58	2063,29	2403,04	2384,44	2881,34	3802,24	2982,69
		B	1696,19	2327,45	3216,07	3386,00	3673,53	4616,28	3414,15
		C	1518,75	1922,21	2059,82	2110,54	2392,44	2864,41	2523,87
321	Technicy nauk biologicznych i rolniczych	A	1777,07	2441,60	2821,59	2756,36	3372,17	4483,37	4349,65
		B	1927,00	2888,40	3750,22	3902,34	3991,83	4801,97	4441,59
		C	1606,57	2043,67	2099,43	2164,74	2648,93	3615,72	4129,37
322	Średni personel ochrony zdrowia	A	1528,70	1925,03	2083,53	2095,47	2216,35	2404,37	2125,72
		B	1591,32	2008,96	2274,75	2219,11	2299,34	2518,82	2267,00
		C	1506,08	1888,51	2038,83	2079,08	2199,47	2386,82	2033,02
33	NAUCZYCIELE PRAKTYCZNEJ NAUKI ZAWODU I INSTRUKTORZY	A	1430,75	1802,39	2370,77	2324,65	2263,41	2023,23	1683,52
		B	1678,11	1922,11	2443,15	2310,27	2380,90	1921,18	1699,22
		C	1186,27	1683,50	2243,04	2354,04	1928,15	2321,62	1599,02
34	PRACOWNICY POZOSTAŁYCH SPECJALNOŚCI	A	1856,68	2730,30	2920,45	2818,73	3004,20	3006,87	2442,26
		B	2082,49	3142,43	3513,53	3160,12	3054,36	3092,79	2455,86
		C	1737,49	2520,21	2719,12	2758,87	2986,39	2944,26	2433,98

TABL. 9. PRZECIĘTNE WYNAGRODZENIA BRUTTO PRACOWNIKÓW ZATRUDNIONYCH WEDŁUG WIEKU,
GRUP ZAWODÓW: WIELKICH, DUŻYCH I ŚREDNICH ORAZ PŁCI ZA PAŹDZIERNIK 2006 ROKU (cd.)

WYSZCZEGÓLNIENIE	Wiek :						
	do 24 lat	25 - 34	35 - 44	45 - 54	55 - 59	60 - 64	65 lat i więcej
	w złotych						

3. TECHNICY I INNY ŚREDNI PERSONEL (dok.)

341	Pracownicy do spraw finansowych i handlowych	A	2084,67	3235,86	3433,17	2922,82	2681,29	2871,54	2358,08
		B	2224,26	3436,33	3780,68	3026,16	2679,68	2877,85	2239,23
		C	1898,75	2953,40	3046,79	2858,32	2684,21	2845,13	2614,89
342	Agenci biur pomagających w prowadzeniu działalności gospodarczej i pośrednicy handlowi	A	2077,51	2611,61	2815,63	2786,61	2714,19	2610,13	2844,25
		B	1917,86	2811,25	3253,55	3269,24	2750,55	2807,76	2005,38
		C	2167,48	2477,81	2516,18	2579,06	2690,16	2309,58	3283,66
343	Średni personel biurowy	A	1702,97	2459,39	2695,18	2763,48	3043,85	2983,48	2426,38
		B	1824,88	2588,61	2851,63	3058,58	3086,41	3011,75	2429,94
		C	1677,30	2438,60	2681,95	2742,92	3036,80	2972,01	2424,89
344	Urzędnicy do spraw podatków, cel i pokrewni	A	1819,46	2560,60	3259,20	3403,19	3835,92	3925,80	3707,59
		B	1999,24	2735,74	3605,96	3995,20	4256,72	3951,94	3861,32
		C	1775,47	2494,44	3091,23	3261,30	3601,53	3860,05	3438,57
346	Pracownicy pomocy społecznej i pracy socjalnej	A	1371,52	1863,85	2008,31	2154,43	2360,71	2261,89	2225,89
		B	1267,53	1975,82	2100,03	2314,96	2706,69	1444,88	3025,04
		C	1392,15	1847,91	1999,03	2145,83	2299,25	2548,72	1729,12
347	Pracownicy działalności artystycznej, rozrywki i sportu	A	1819,93	2085,26	2403,92	2367,89	2262,19	2654,44	2156,23
		B	2048,17	2105,64	2664,72	2493,93	2408,97	2862,16	2330,42
		C	1673,46	2069,74	2228,08	2267,67	1984,84	2493,80	1782,96
348	Pracownicy archiwów, bibliotek i informacji naukowej	A	1433,95	1875,70	2144,71	2290,47	2423,53	3041,14	2535,91
		B	1518,26	1982,00	2354,57	2503,93	2999,69	3960,61	3999,83
		C	1409,92	1851,20	2124,49	2271,54	2340,32	2736,78	2248,87

4. PRACOWNICY BIUROWI

4	<u>RAZEM</u>	A	1561,83	2053,32	2275,06	2367,85	2534,53	2628,25	2134,28
		B	1631,84	2144,29	2386,65	2428,57	2565,04	2816,21	2112,92
		C	1512,80	1994,56	2223,57	2347,93	2513,50	2376,19	2157,58
41	PRACOWNICY OBSŁUGI BIUROWEJ	A	1593,57	2113,51	2318,96	2415,90	2537,73	2644,09	2151,80
		B	1642,94	2128,39	2309,74	2375,90	2492,10	2778,37	2100,48
		C	1541,57	2100,67	2324,90	2432,92	2574,21	2439,56	2224,13
411	Sekretarki i operatorzy maszyn biurowych	A	1650,44	2298,52	2469,43	2443,28	2501,33	2969,41	1934,97
		B	1562,19	2301,60	1923,83	2553,72	2010,46	2662,18	-
		C	1657,76	2298,22	2507,68	2438,86	2528,45	3030,70	1934,97
412	Pracownicy do spraw finansowo-statystycznych	A	1833,63	2336,71	2581,21	2555,86	2846,09	2612,06	2569,79
		B	2400,79	2912,92	3482,66	3322,02	3310,88	4438,65	2491,26
		C	1704,22	2201,12	2487,83	2512,91	2774,35	1962,29	2681,26

TABL. 9. PRZECIĘTNE WYNAGRODZENIA BRUTTO PRACOWNIKÓW ZATRUDNIONYCH WEDŁUG WIEKU,
GRUP ZAWODÓW: WIELKICH, DUŻYCH I ŚREDNICH ORAZ PŁCI ZA PAŹDZIERNIK 2006 ROKU (cd.)

WYSZCZEGÓLNIENIE	Wiek :						
	do 24 lat	25 - 34	35 - 44	45 - 54	55 - 59	60 - 64	65 lat i więcej
	w złotych						
A - ogółem							
B - mężczyźni							
C - kobiety							

4. PRACOWNICY BIUROWI (dok.)

413	Pracownicy do spraw ewidencji materiałowej, transportu i produkcji	A	1635,90	2017,14	2141,00	2211,06	2389,11	2295,29	1797,95
		B	1639,54	2055,60	2216,63	2267,33	2407,09	2329,86	1737,63
		C	1612,64	1813,68	1968,43	2125,22	2303,97	1908,39	2604,84
414	Pracownicy poczty i pokrewni	A	1518,57	1810,04	2103,16	2190,45	2048,72	1977,51	3512,14
		B	1509,72	1789,60	2088,35	2176,38	2145,84	2013,21	3512,14
		C	1558,02	1904,11	2133,75	2206,73	1873,12	1463,42	-
419	Pracownicy obsługi biurowej gdzie indziej niesklasyfikowani	A	1510,65	2140,83	2454,69	2564,03	2651,32	2853,07	2339,98
		B	1639,47	2348,79	2810,18	2746,94	2698,20	3286,74	2465,60
		C	1468,01	2073,28	2382,47	2534,15	2632,18	2432,58	2231,83
42	PRACOWNICY OBROTU PIENIĘŻNEGO I OBSŁUGI KLIENTÓW	A	1487,64	1857,26	2154,37	2205,05	2515,63	2505,65	2023,73
		B	1556,04	2292,12	3166,61	3162,12	3546,74	3345,02	2487,56
		C	1473,07	1773,06	2034,07	2130,14	2266,18	2084,32	1958,89
421	Pracownicy obrotu pieniężnego	A	1429,13	1811,96	2199,76	2296,63	2726,72	2771,16	1970,46
		B	1444,52	2322,70	3270,01	3395,21	4008,02	3835,60	2248,70
		C	1426,09	1726,06	2068,28	2207,52	2399,58	2119,33	1935,46
422	Informatorzy, pracownicy biur podróży, recepcjoniści i telefoniści	A	1673,67	2009,44	1925,54	1794,50	1820,67	2020,67	2092,33
		B	1836,02	2225,95	2534,03	1890,92	1691,79	1988,74	2739,00
		C	1630,77	1947,12	1865,24	1788,16	1846,42	2031,37	1989,94

5. PRACOWNICY USŁUG OSOBISTYCH I SPRZEDAWCY

5	RAZEM	A	1326,12	1532,83	1544,36	1486,80	1389,67	1283,93	1291,81
		B	1410,76	1783,71	1885,94	1551,69	1332,43	1221,17	1211,62
		C	1282,50	1387,87	1398,81	1456,58	1495,94	1509,58	1465,11
51	PRACOWNICY USŁUG OSOBISTYCH I OCHRONY	A	1336,93	1534,00	1669,15	1555,68	1379,79	1255,00	1248,07
		B	1386,49	1627,73	1827,72	1519,90	1298,63	1181,73	1174,49
		C	1288,66	1391,38	1514,74	1587,58	1606,90	1641,17	1681,39
511	Stewardzi, konduktorzy i przewodnicy	A	3064,25	2864,11	2644,79	2748,47	2628,12	2799,95	1823,33
		B	2885,30	2582,97	2517,80	2611,16	2544,37	2387,81	1823,33
		C	3203,31	3347,06	2949,46	3149,03	3021,07	3692,91	-
512	Pracownicy usług domowych i gastronomicznych	A	1349,18	1483,71	1499,17	1606,86	1682,24	1571,49	1962,19
		B	1441,64	1801,63	1854,38	1957,24	2356,75	1683,83	2830,00
		C	1276,81	1312,68	1449,32	1580,63	1627,94	1550,02	1836,73

TABL. 9. PRZECIĘTNE WYNAGRODZENIA BRUTTO PRACOWNIKÓW ZATRUDNIONYCH WEDŁUG WIEKU,
GRUP ZAWODÓW: WIELKICH, DUŻYCH I ŚREDNICH ORAZ PŁCI ZA PAŹDZIERNIK 2006 ROKU (cd.)

WYSZCZEGÓLNIENIE	Wiek :						
	do 24 lat	25 - 34	35 - 44	45 - 54	55 - 59	60 - 64	65 lat i więcej
	w złotych						
A - ogółem							
B - mężczyźni							
C - kobiety							

5. PRACOWNICY USŁUG OSOBISTYCH I SPRZEDAWCY (dok.)

513	Pracownicy opieki osobistej i pokrewni	A	1382,52	1476,25	1613,46	1644,42	1750,20	2027,29	1771,87
		B	1471,03	1632,97	1804,18	1911,19	1683,45	2285,10	2161,00
		C	1339,87	1413,02	1560,91	1605,27	1768,10	1953,79	1741,55
514	Pozostali pracownicy usług osobistych	A	965,87	1281,14	1603,22	1792,39	1851,74	1811,77	2926,37
		B	1026,96	1776,30	1935,03	2156,01	2413,71	1697,71	2609,22
		C	957,38	1177,42	1473,83	1632,36	1519,30	1856,34	3655,80
515	Pracownicy usług ochrony	A	1238,19	1495,30	1717,44	1392,45	1229,30	1154,98	1106,78
		B	1225,67	1512,13	1753,71	1404,83	1234,46	1151,66	1111,79
		C	1303,56	1308,54	1276,99	1264,79	1114,81	1275,12	991,21
52	MODELKI, SPRZEDAWCY I DEMONSTRATORZY	A	1323,12	1532,41	1460,10	1404,91	1428,03	1450,17	1408,58
		B	1421,91	1899,53	2001,76	1683,45	1641,28	1646,13	1585,51
		C	1281,28	1387,19	1351,17	1361,37	1330,87	1290,90	1356,72
521	Modelki, modele i pokrewni	A	1809,88	1713,52	1515,90	1617,76	1529,27	-	-
		B	1528,46	1568,00	-	2034,70	1520,16	-	-
		C	1894,31	1740,78	1515,90	1579,60	1548,15	-	-
522	Sprzedawcy i demonstratorzy	A	1320,39	1531,20	1459,85	1403,19	1427,22	1450,17	1408,58
		B	1421,44	1900,76	2001,76	1681,70	1643,38	1646,13	1585,51
		C	1277,50	1384,39	1350,28	1359,50	1330,05	1290,90	1356,72

6. ROLNICY, OGRODNICY, LEŚNICY I RYBACY

6	RAZEM	A	1441,81	1611,33	1734,58	1911,96	2161,57	2259,88	1628,18
		B	1465,00	1626,05	1794,11	2027,41	2188,76	2274,47	1628,18
		C	1247,96	1559,05	1584,48	1638,16	1926,89	2022,00	-
61	ROLNICY	A	1492,84	1722,53	1858,96	1839,01	1981,97	2266,41	-
		B	1503,58	1722,10	1948,43	1878,53	1941,57	2266,41	-
		C	1315,35	1724,76	1606,04	1744,57	2341,60	-	-
611	Rolnicy produkcji roślinnej	A	1180,07	1262,86	1718,67	1592,94	1734,94	-	-
		B	1177,13	1172,95	1896,08	1596,74	1585,00	-	-
		C	1200,00	1652,44	1532,38	1590,68	2600,00	-	-
612	Hodowcy zwierząt i pokrewni	A	1597,11	1828,45	1960,59	2017,78	2166,92	2266,41	-
		B	1606,71	1830,35	2016,57	2038,91	2160,89	2266,41	-
		C	1390,33	1815,19	1645,62	1941,72	2221,63	-	-

TABL. 9. PRZECIĘTNE WYNAGRODZENIA BRUTTO PRACOWNIKÓW ZATRUDNIONYCH WEDŁUG WIEKU,
GRUP ZAWODÓW: WIELKICH, DUŻYCH I ŚREDNICH ORAZ PŁCI ZA PAŹDZIERNIK 2006 ROKU (cd.)

WYSZCZEGÓLNIENIE	Wiek :						
	do 24 lat	25 - 34	35 - 44	45 - 54	55 - 59	60 - 64	65 lat i więcej
	w złotych						
A - ogółem							
B - mężczyźni							
C - kobiety							

6. ROLNICY, OGRODNICY, LEŚNICY I RYBACY (dok.)

613	Rolnicy produkcji roślinnej i zwierzęcej	A	899,10	1546,81	1751,26	1605,62	1137,02	-	-
		B	899,10	1532,95	1724,20	1597,70	1137,02	-	-
		C	-	1573,77	1847,46	1673,37	-	-	-
62	OGRODNICY	A	1656,74	1723,41	1686,61	1712,21	1836,52	2145,45	1959,57
		B	1819,64	1926,35	1884,81	1921,88	1936,40	2164,16	1959,57
		C	1222,97	1464,04	1567,49	1532,86	1273,36	2022,00	-
63	LEŚNICY I RYBACY	A	1023,48	1210,29	1598,06	2230,41	2682,68	2463,07	1421,07
		B	1023,48	1197,45	1597,29	2295,08	2714,62	2463,07	1421,07
		C	-	1627,00	1629,73	1521,10	2253,10	-	-
w tym:									
631	Robotnicy leśni i pokrewni	A	1005,22	1138,42	1575,95	2264,84	2830,16	2581,57	-
		B	1005,22	1122,22	1574,81	2347,62	2884,35	2581,57	-
		C	-	1635,62	1624,46	1504,81	2253,10	-	-
632	Rybacy śródlądowi	A	1400,38	1657,01	1818,62	2113,90	2182,49	2476,80	1421,07
		B	1400,38	1659,33	1823,32	2126,08	2182,49	2476,80	1421,07
		C	-	1540,83	1669,27	1730,98	-	-	-

7. ROBOTNICY PRZEMYSŁOWI I RZEMIEŚLNICY

7	RAZEM	A	1621,38	1982,82	2354,19	2284,40	2391,72	2212,14	1805,00
		B	1672,57	2125,54	2620,58	2464,83	2460,13	2285,86	1880,79
		C	1296,07	1369,33	1429,47	1476,71	1395,64	1524,93	1225,53
71	GÓRNICY I ROBOTNICY BUDOWLANI	A	1665,41	2143,98	2963,94	2493,94	2306,89	2137,64	2061,74
		B	1673,69	2149,45	2983,30	2507,09	2307,13	2141,49	2079,37
		C	1245,78	1766,27	1445,24	1754,20	2244,69	1908,62	1282,65
711	Górnicy i robotnicy obróbki kamienia	A	2428,32	3732,42	4543,95	4252,67	3450,05	1549,93	-
		B	2428,32	3732,42	4543,95	4253,33	3450,05	1549,93	-
		C	-	-	-	3136,31	-	-	-
712	Robotnicy budowlani robót stanu surowego i pokrewni	A	1610,40	1763,65	1935,38	2019,82	2043,04	1992,06	1659,35
		B	1622,46	1766,01	1948,30	2022,97	2043,90	1986,34	1672,43
		C	1199,87	1518,32	1232,17	1759,15	1648,37	2300,00	1282,65

TABL. 9. PRZECIĘTNE WYNAGRODZENIA BRUTTO PRACOWNIKÓW ZATRUDNIONYCH WEDŁUG WIEKU,
GRUP ZAWODÓW: WIELKICH, DUŻYCH I ŚREDNICH ORAZ PŁCI ZA PAŹDZIERNIK 2006 ROKU (cd.)

WYSZCZEGÓLNIENIE	Wiek :						
	do 24 lat	25 - 34	35 - 44	45 - 54	55 - 59	60 - 64	65 lat i więcej
	w złotych						

7. ROBOTNICY PRZEMYSŁOWI I RZEMIEŚLNICY (cd.)

713	Robotnicy budowlani robót wykończeniowych i pokrewni	A	1547,96	1886,68	2270,78	2338,77	2491,32	2384,43	3536,74
		B	1552,21	1894,08	2285,67	2354,96	2491,33	2398,41	3536,74
		C	1139,90	1409,71	1365,43	1590,32	2488,64	1415,43	-
714	Malarze, pracownicy czyszczący konstrukcje budowlane i pokrewni	A	1751,64	2145,42	2363,83	2415,90	2738,14	2007,10	1391,99
		B	1758,31	2144,50	2376,98	2445,03	2738,14	2017,04	1391,99
		C	1450,13	2171,37	1963,69	1935,17	-	1567,45	-
72	ROBOTNICY OBRÓBKI METALI I MECHANICY MASZYN I URZĄDZEŃ	A	1813,75	2398,86	2687,66	2568,82	2632,09	2454,08	1842,66
		B	1820,13	2411,64	2712,58	2585,03	2636,60	2458,37	1848,45
		C	1495,54	1739,18	1874,87	2033,94	2040,50	1816,36	1643,43
721	Formierze odlewniczy, spawacze, blacharze, monterzy konstrukcji metalowych i pokrewni	A	1971,66	2443,45	2557,02	2544,11	2717,88	2077,41	1872,55
		B	1977,12	2456,72	2575,94	2558,70	2721,32	2077,41	1872,55
		C	1666,72	1679,18	1783,72	1818,15	1784,02	-	-
722	Kowale, ślusarze i pokrewni	A	1735,25	2176,03	2411,48	2434,97	2510,70	2474,64	1802,26
		B	1737,60	2184,65	2433,68	2451,06	2516,00	2480,88	1802,26
		C	1444,48	1608,94	1794,11	1927,20	1682,24	1210,88	-
723	Mechanicy maszyn i urządzeń	A	1814,94	2544,53	2923,31	2655,06	2641,08	2522,64	1949,01
		B	1814,58	2547,88	2933,65	2662,14	2645,90	2522,64	1936,49
		C	2150,00	1331,57	2166,98	2205,72	2130,08	-	2475,00
724	Elektrycy	A	1861,69	2591,62	2937,94	2747,12	2759,98	2523,76	1798,75
		B	1860,67	2610,78	2960,73	2765,82	2764,58	2530,20	1799,31
		C	1902,40	2050,34	2094,97	2217,88	2281,45	2119,10	1781,82
725	Monterzy elektronicy i pokrewni	A	1488,13	2202,61	2411,84	2558,16	2921,14	2361,72	1883,71
		B	1584,99	2283,71	2529,07	2633,89	2920,21	2361,72	2916,14
		C	1211,42	1304,64	1632,95	2046,13	2967,90	-	1293,75
73	ROBOTNICY ZAWODÓW PRECYZYJNYCH, CERAMICY, WYTWÓRCY WYROBÓW GALANTERYJNYCH, ROBOTNICY POLIGRAFICZNI I POKREWNI	A	1717,58	1945,68	1950,11	1936,43	2072,87	1996,21	1196,29
		B	1898,84	2166,59	2289,72	2280,17	2393,12	2410,76	1267,59
		C	1313,93	1496,48	1622,99	1683,59	1383,52	1496,31	920,00
731	Robotnicy produkcji wyrobów precyzyjnych z metalu i materiałów pokrewnych	A	1788,67	1967,70	1922,41	2132,86	2267,02	1860,34	920,00
		B	2038,35	2111,77	2059,82	2331,03	2364,03	2058,24	920,00
		C	907,75	1098,97	1309,42	1700,50	1839,26	899,10	-
732	Ceramicy, szklarze i pokrewni	A	1655,28	1972,79	2006,03	1964,93	2485,79	3400,00	1200,00
		B	1746,38	2173,04	2360,74	2203,62	2599,94	3400,00	1200,00
		C	1348,49	1525,98	1676,98	1786,58	1563,12	-	-

TABL. 9. PRZECIĘTNE WYNAGRODZENIA BRUTTO PRACOWNIKÓW ZATRUDNIONYCH WEDŁUG WIEKU,
GRUP ZAWODÓW: WIELKICH, DUŻYCH I ŚREDNICH ORAZ PŁCI ZA PAŹDZIERNIK 2006 ROKU (cd.)

WYSZCZEGÓLNIENIE	Wiek :						
	do 24 lat	25 - 34	35 - 44	45 - 54	55 - 59	60 - 64	65 lat i więcej
	w złotych						
A - ogółem							
B - mężczyźni							
C - kobiety							

7. ROBOTNICZY PRZEMYSŁOWI I RZEMIEŚLNICY (dok.)

733	Wytwórcy wyrobów galanteryjnych, pamiątkarskich i pokrewni	A	1087,51	1161,53	1173,86	1209,57	1993,45	899,10	-
		B	1218,57	1868,62	1328,79	1751,92	1993,45	-	-
		C	1071,45	1102,13	1159,78	1183,24	-	899,10	-
734	Robotnicy poligraficzni i pokrewni	A	2107,68	2024,49	2034,49	1923,42	1695,54	2236,81	1324,46
		B	2242,65	2191,76	2414,98	2390,18	2170,94	2814,67	1522,56
		C	1782,64	1712,95	1757,23	1658,89	1294,20	1794,91	920,00
74	POZOSTALI ROBOTNICZY PRZEMYSŁOWI I RZEMIEŚLNICY	A	1410,65	1505,09	1497,05	1476,26	1508,22	1594,22	1595,40
		B	1459,84	1630,16	1677,89	1630,56	1622,06	1674,27	1930,27
		C	1282,03	1334,98	1382,58	1391,52	1326,17	1494,82	1179,24
741	Robotnicy w przetwórstwie spożywczym	A	1386,63	1542,71	1595,84	1603,44	1574,40	1477,97	1785,66
		B	1409,77	1591,64	1660,40	1649,72	1613,30	1479,78	1765,81
		C	1320,11	1439,65	1534,58	1567,83	1449,38	1474,29	1875,00
742	Robotnicy obróbki drewna, stolarze meblowi i pokrewni	A	1442,26	1599,43	1627,07	1612,76	1597,23	1823,52	2037,31
		B	1452,34	1619,01	1652,26	1610,22	1604,69	1846,09	2124,24
		C	1346,36	1419,59	1522,71	1622,68	1515,30	1476,70	1321,80
743	Robotnicy produkcji wyrobów włókienniczych, odzieży i pokrewni	A	1406,80	1387,36	1351,36	1315,39	1357,92	1546,42	1298,96
		B	1711,63	1788,59	1801,14	1674,64	1707,78	1698,86	2092,03
		C	1236,63	1278,59	1295,67	1280,11	1254,59	1478,39	1088,09
744	Robotnicy obróbki skóry	A	1364,45	1552,12	1605,79	1502,88	1615,50	1537,63	900,00
		B	1469,81	1650,22	1767,39	1533,46	1682,92	1192,77	900,00
		C	1148,60	1427,02	1502,10	1489,92	1588,21	1820,58	-

8. OPERATORZY I MONTERZY MASZYN I URZĄDZEŃ

8	RAZEM	A	1683,71	2057,19	2315,33	2398,26	2488,40	2164,48	1830,32
		B	1732,75	2123,68	2416,30	2472,71	2514,16	2168,14	1849,33
		C	1439,21	1690,70	1884,31	1988,73	1880,88	1997,77	1008,01
81	OPERATORZY MASZYN I URZĄDZEŃ WYDOBYWCZYCH I PRZETWÓRCZYCH	A	1735,20	2304,56	2771,17	2802,35	2755,68	2377,81	1811,95
		B	1774,47	2378,49	2857,81	2867,18	2776,77	2387,55	1844,57
		C	1431,78	1696,38	2058,04	2286,80	2183,02	2100,15	1214,91
811	Operatorzy maszyn i urządzeń wydobywczych i pokrewni	A	2202,91	3297,32	3735,01	3439,41	2986,49	2528,38	1695,38
		B	2215,01	3325,02	3822,31	3520,48	2993,45	2528,38	1695,38
		C	1601,35	2487,34	2927,44	2891,64	2845,54	-	-
812	Operatorzy maszyn i urządzeń hutniczych i pokrewni	A	1927,02	2537,18	2876,98	3068,04	3114,59	3507,76	1964,80
		B	1932,50	2550,31	2915,56	3134,08	3126,94	3507,76	1964,80
		C	1267,57	1498,61	2181,40	2391,94	2522,31	-	-

TABL. 9. PRZECIĘTNE WYNAGRODZENIA BRUTTO PRACOWNIKÓW ZATRUDNIONYCH WEDŁUG WIEKU,
GRUP ZAWODÓW: WIELKICH, DUŻYCH I ŚREDNICH ORAZ PŁCI ZA PAŹDZIERNIK 2006 ROKU (cd.)

WYSZCZEGÓLNIENIE	Wiek :						
	do 24 lat	25 - 34	35 - 44	45 - 54	55 - 59	60 - 64	65 lat i więcej
	w złotych						
A - ogółem							
B - mężczyźni							
C - kobiety							

8. OPERATORZY I MONTERZY MASZYN I URZĄDZEŃ (cd.)

813	Operatorzy urządzeń do produkcji wyrobów szklanych, ceramicznych i pokrewni	A	1861,83	2075,75	2185,29	2229,98	2504,72	1598,51	-
		B	1877,31	2116,99	2268,63	2318,79	2529,40	1531,56	-
		C	1637,35	1525,13	1709,18	1709,25	1904,77	2080,59	-
814	Operatorzy maszyn i urządzeń do obróbki drewna i produkcji papieru	A	1535,97	1790,87	1897,63	1886,81	1719,62	1332,10	-
		B	1557,65	1837,33	1970,64	1913,14	1804,55	-	-
		C	1254,97	1500,98	1652,08	1807,40	1465,37	1332,10	-
815	Operatorzy urządzeń przemysłu chemicznego	A	1784,34	2323,13	2855,87	3060,50	3224,13	3250,22	1415,35
		B	1849,42	2409,64	2945,26	3171,90	3244,50	3311,18	1816,24
		C	1407,91	1594,98	2131,60	2333,89	2576,78	2950,48	1214,91
816	Operatorzy urządzeń energetycznych i pokrewni	A	1653,05	2461,28	2687,27	2632,35	2626,07	2304,48	1841,13
		B	1669,52	2470,76	2700,94	2646,84	2626,80	2309,76	1841,13
		C	1365,59	1950,78	2232,57	2381,32	2585,11	1857,60	-
817	Operatorzy zautomatyzowanych linii produkcyjnych i robotów przemysłowych w przemyśle elektromaszynowym	A	1521,25	1936,04	2089,96	2230,19	3140,96	-	-
		B	1565,54	2091,75	2450,08	2635,16	3140,96	-	-
		C	1449,49	1810,29	1854,10	1921,82	-	-	-
82	OPERATORZY I MONTERZY MASZYN	A	1687,33	2038,43	2169,15	2193,53	2296,46	2053,00	1611,24
		B	1764,05	2168,02	2388,68	2381,89	2386,39	2072,05	1668,09
		C	1439,10	1671,75	1817,51	1865,65	1756,40	1755,77	899,12
821	Operatorzy maszyn do produkcji wyrobów z metali i minerałów	A	1834,65	2242,02	2377,65	2348,07	2399,33	2282,88	2110,92
		B	1855,34	2285,97	2507,40	2430,43	2417,77	2282,88	2110,92
		C	1531,33	1780,91	1853,98	1990,14	1827,75	-	-
822	Operatorzy maszyn i urządzeń do produkcji wyrobów chemicznych	A	1712,85	2091,41	2380,85	2344,16	2374,16	1836,47	1541,44
		B	1736,15	2153,17	2461,36	2368,66	2420,95	1229,88	1541,44
		C	1622,91	1917,71	2279,13	2311,15	2116,54	3201,32	-
823	Operatorzy maszyn do produkcji wyrobów z gumy i tworzyw sztucznych	A	1693,05	1980,98	2162,29	2170,06	2003,55	1645,89	1308,56
		B	1716,23	2037,82	2290,55	2302,90	2035,40	1645,89	1308,56
		C	1544,77	1701,28	1856,31	1836,81	1742,48	-	-
824	Operatorzy maszyn do produkcji wyrobów z drewna	A	1371,43	1705,91	1766,62	1652,55	1373,16	-	899,10
		B	1373,78	1740,17	1815,13	1693,70	1423,68	-	899,10
		C	1333,91	1378,95	1537,76	1470,43	1083,53	-	-
825	Operatorzy maszyn poligraficznych i papierniczo-przetwórczych	A	1910,48	2464,99	2589,82	2467,01	2342,56	2065,62	1286,84
		B	1962,82	2526,07	2708,23	2702,34	2378,72	2368,09	1286,84
		C	1572,29	1887,66	1840,60	1924,48	2202,80	1257,31	-

TABL. 9. PRZECIĘTNE WYNAGRODZENIA BRUTTO PRACOWNIKÓW ZATRUDNIONYCH WEDŁUG WIEKU,
GRUP ZAWODÓW: WIELKICH, DUŻYCH I ŚREDNICH ORAZ PŁCI ZA PAŹDZIERNIK 2006 ROKU (cd.)

WYSZCZEGÓLNIENIE	Wiek :						
	do 24 lat	25 - 34	35 - 44	45 - 54	55 - 59	60 - 64	65 lat i więcej
	w złotych						
A - ogółem							
B - mężczyźni							
C - kobiety							

8. OPERATORZY I MONTERZY MASZYN I URZĄDZEŃ (dok.)

826	Operatorzy maszyn w przemyśle włókienniczym	A	1442,20	1762,72	1719,03	1621,30	1563,75	1788,71	900,00
		B	1440,18	1764,06	1747,63	1658,79	1668,79	1788,71	900,00
		C	1446,65	1761,00	1704,48	1597,67	1269,30	-	-
827	Operatorzy maszyn i urządzeń przemysłu spożywczego	A	1719,39	2137,58	2262,51	2277,12	2241,75	2188,95	1580,74
		B	1787,12	2258,47	2425,31	2466,76	2330,02	2188,95	1804,03
		C	1488,87	1793,68	2022,58	2051,16	2013,29	-	899,12
828	Monterzy	A	1577,78	1865,17	2061,55	2206,68	2608,50	2369,20	1970,83
		B	1722,06	2120,76	2420,32	2507,69	2774,55	2369,20	1970,83
		C	1385,40	1578,69	1706,40	1778,23	1537,57	-	-
829	Operatorzy maszyn gdzie indziej niesklasyfikowani	A	1744,36	2041,44	2017,81	2035,50	2043,46	1387,50	-
		B	1835,24	2128,52	2158,60	2135,45	2084,41	1387,50	-
		C	1439,68	1721,32	1784,94	1857,87	1794,41	-	-
83	KIEROWCY I OPERATORZY POJAZDÓW	A	1642,28	1965,68	2215,62	2334,24	2442,68	2139,48	1902,16
		B	1643,87	1964,03	2226,21	2342,66	2444,92	2135,67	1902,16
		C	1494,76	2050,31	2067,92	2185,48	2124,22	3255,10	-
831	Maszyniści kolejowi, dyżurni ruchu i pokrewni	A	1960,65	2310,88	2347,91	2578,74	3010,34	3176,50	3132,52
		B	1984,00	2379,80	2499,59	2687,23	3029,56	3176,50	3132,52
		C	1602,19	1954,12	2019,68	2094,82	1918,16	-	-
832	Kierowcy pojazdów	A	1561,54	1869,98	2112,91	2207,49	2292,22	2010,40	1864,22
		B	1563,17	1866,66	2111,24	2204,58	2292,85	2010,40	1864,22
		C	1304,30	2310,57	2372,94	2715,09	2062,07	-	-
833	Operatorzy pojazdów wolnobieżnych i pokrewni	A	1824,55	2160,22	2413,31	2434,28	2528,03	2684,69	1822,92
		B	1827,71	2163,68	2427,39	2444,28	2530,75	2671,83	1822,92
		C	1642,78	1943,50	2179,59	2288,14	2335,89	3255,10	-
834	Marynarze i pokrewni	A	2111,46	2261,47	3403,97	3180,54	3266,26	2539,76	2034,52
		B	2111,46	2261,47	3403,97	3191,11	3266,26	2539,76	2034,52
		C	-	-	-	2720,02	-	-	-

9. PRACOWNICY PRZY PRACACH PROSTYCH

9	RAZEM	A	1498,44	1563,96	1548,49	1512,95	1487,10	1426,08	1447,33
		B	1590,94	1727,45	1792,92	1658,59	1522,29	1432,17	1414,69
		C	1267,16	1342,75	1411,77	1440,59	1442,16	1412,02	1521,17

TABL. 9. PRZECIĘTNE WYNAGRODZENIA BRUTTO PRACOWNIKÓW ZATRUDNIONYCH WEDŁUG WIEKU,
GRUP ZAWODÓW: WIELKICH, DUŻYCH I ŚREDNICH ORAZ PŁCI ZA PAŹDZIERNIK 2006 ROKU (cd.)

WYSZCZEGÓLNIENIE	Wiek :						
	do 24 lat	25 - 34	35 - 44	45 - 54	55 - 59	60 - 64	65 lat i więcej
	w złotych						
A - ogółem							
B - mężczyźni							
C - kobiety							

9. PRACOWNICY PRZY PRACACH PROSTYCH (dok.)

91	PRACOWNICY PRZY PRACACH PROSTYCH W HANDLU I USŁUGACH	A	1273,13	1337,88	1416,28	1433,48	1421,74	1400,08	1438,77
		B	1357,65	1451,69	1581,77	1501,03	1413,94	1390,81	1400,42
		C	1173,94	1266,68	1364,21	1410,10	1430,09	1419,91	1521,08
		w tym:							
913	Pomoce domowe, sprzątaczk i praczki	A	1175,59	1258,27	1347,32	1386,32	1386,84	1343,30	1472,10
		B	1233,76	1342,45	1487,07	1447,85	1398,94	1339,73	1529,14
		C	1158,31	1247,79	1338,49	1383,07	1385,30	1343,99	1462,26
914	Gospodarze budynków, zmywacze szyb i pokrewni	A	1313,32	1461,27	1603,79	1582,08	1619,00	1628,56	1527,07
		B	1309,61	1481,87	1647,44	1596,89	1606,63	1652,09	1457,21
		C	1330,56	1392,83	1541,47	1559,79	1661,82	1525,22	1809,29
915	Gońcy, багаżowi, portierzy i pokrewni	A	1344,76	1385,59	1498,73	1462,41	1373,23	1347,00	1406,34
		B	1384,80	1398,49	1515,77	1426,46	1327,89	1311,80	1378,64
		C	1195,06	1355,01	1476,06	1510,57	1556,16	1570,77	1556,55
916	Ładowacze nieczystości i pokrewni	A	1514,91	1598,58	1685,47	1632,22	1638,03	1764,65	1411,92
		B	1538,79	1650,95	1772,81	1704,50	1684,59	1741,88	1409,69
		C	1063,51	1236,04	1339,97	1301,90	1158,19	2025,93	1666,36
92	ROBOTNICZY POMOCNICZY W ROLNICTWIE, RYBOŁÓWSTWIE I POKREWNI	A	1310,86	1463,46	1530,70	1535,51	1495,39	1558,39	1225,87
		B	1406,08	1527,86	1645,18	1604,36	1590,19	1625,73	1225,87
		C	1116,56	1305,81	1328,20	1415,06	1255,95	899,10	-
93	ROBOTNICZY POMOCNICZY W GÓRNICTWIE, PRZEMYSŁE, BUDOWNICTWIE I TRANSPORCIE	A	1606,82	1758,59	1838,61	1825,43	1827,23	1632,89	1630,21
		B	1667,95	1857,15	1983,25	1926,66	1894,02	1702,15	1651,41
		C	1369,93	1491,03	1616,38	1669,54	1596,22	1325,92	1524,24
931	Robotnicy pomocniczy w górnictwie i budownictwie	A	1770,89	1944,27	2050,36	1978,86	1938,62	1810,33	1842,22
		B	1774,09	1952,14	2055,11	1978,44	1930,83	1836,29	1842,22
		C	1389,60	1376,61	1797,47	1993,37	3174,46	976,79	-
932	Robotnicy przy pracach prostych w przemyśle	A	1485,16	1612,61	1674,97	1693,22	1714,74	1555,01	1600,37
		B	1559,61	1739,29	1817,14	1781,28	1818,45	1622,43	1584,98
		C	1352,83	1470,43	1589,47	1636,39	1561,82	1357,15	1656,31
933	Robotnicy pomocniczy transportu i tragarze	A	1686,37	1881,18	2067,11	2050,32	1954,45	1717,63	1449,76
		B	1697,60	1894,36	2108,56	2076,81	1963,31	1780,67	1585,17
		C	1565,39	1759,54	1886,17	1944,32	1857,29	1160,53	899,10

TABL. 10. PRZECIĘTNE WYNAGRODZENIA BRUTTO PRACOWNIKÓW ZATRUDNIONYCH WEDŁUG STAŻU PRACY,
GRUP ZAWODÓW: WIELKICH, DUŻYCH I ŚREDNICH ORAZ PŁCI ZA PAŹDZIERNIK 2006 ROKU

WYSZCZEGÓLNIENIE		Staż pracy :						
		do 1,9 roku	2,0 - 4,9	5,0 - 9,9	10,0 - 14,9	15,0 - 19,9	20,0 lat i więcej	
A - ogółem								
B - mężczyźni								
C - kobiety								
		w złotych						
0	<u>OGÓŁEM</u>	A	1781,37	2192,79	2652,61	2796,43	2727,34	2855,55
		B	1921,56	2381,41	2920,91	3131,16	3041,02	3100,00
		C	1624,55	1976,68	2351,82	2440,54	2438,03	2589,84

1. PRZEDSTAWICIELE WŁADZ PUBLICZNYCH, WYŻSI URZĘDNICY I KIEROWNICY

1	<u>RAZEM</u>	A	4764,44	4744,19	5744,17	6659,92	6280,81	5870,76
		B	5817,42	5489,44	6550,63	7578,74	7411,85	6633,03
		C	2918,63	3422,40	4472,88	5162,99	4801,45	4799,83
	w tym:							
12	KIEROWNICY DUŻYCH I ŚREDNICH ORGANIZACJI	A	4811,69	4753,89	5744,72	6651,33	6259,91	5832,79
		B	5847,72	5497,41	6548,31	7569,30	7397,93	6600,65
		C	2970,40	3429,72	4478,19	5162,91	4795,99	4769,69
121	Dyrektorzy generalni, wykonawczy, prezesi i ich zastępcy	A	12572,26	9143,41	9979,13	9799,71	8739,58	7717,47
		B	15286,39	10136,97	11015,67	10688,25	10516,23	8765,27
		C	4690,38	5459,26	7127,31	7386,96	5644,76	5745,99
122	Kierownicy wewnętrznych jednostek organizacyjnych działalności podstawowej	A	2695,31	3057,68	3717,39	4457,21	4221,27	4332,07
		B	3081,35	3405,53	4129,27	5291,35	4873,70	4812,38
		C	2116,10	2587,96	3166,46	3447,31	3492,77	3646,49
123	Kierownicy pozostałych wewnętrznych jednostek organizacyjnych	A	4053,87	4589,93	5668,47	6243,82	5566,12	4904,77
		B	4470,94	4991,76	6231,65	6755,28	5979,89	5148,80
		C	3317,09	3866,21	4835,86	5477,29	5106,31	4652,62
13	KIEROWNICY MAŁYCH PRZEDSIĘBIORSTW	A	975,76	1384,51	2476,48	7859,42	5837,19	4132,33
		B	957,07	1188,36	3914,60	11633,25	6579,49	4135,05
		C	994,44	1535,19	1447,83	2761,44	1493,33	4127,00

2. SPECJALIŚCI

2	<u>RAZEM</u>	A	2248,13	2839,92	3403,27	3519,55	3374,13	3523,94
		B	2638,17	3289,55	4040,89	4360,64	4222,88	4333,57
		C	1980,62	2508,02	2950,29	3062,09	3068,55	3189,96
21	SPECJALIŚCI NAUK FIZYCZNYCH, MATEMATYCZNYCH I TECHNICZNYCH	A	2819,79	3633,05	4429,16	4651,06	4666,35	4248,46
		B	2936,06	3772,86	4575,18	4821,77	4916,47	4477,68
		C	2384,46	3014,39	3671,77	3687,06	3803,93	3596,70
211	Fizycy, chemicy i pokrewni	A	2060,20	2708,92	2976,83	3475,69	3140,23	3548,72
		B	2167,28	2893,95	3046,87	3741,89	3670,47	3836,89
		C	1984,76	2549,70	2906,94	3165,94	2593,51	3231,48

TABL. 10. PRZECIĘTNE WYNAGRODZENIA BRUTTO PRACOWNIKÓW ZATRUDNIONYCH WEDŁUG STAŻU PRACY,
GRUP ZAWODÓW: WIELKICH, DUŻYCH I ŚREDNICH ORAZ PŁCI ZA PAŹDZIERNIK 2006 ROKU (cd.)

WYSZCZEGÓLNIENIE	Staż pracy :					
	do 1,9 roku	2,0 - 4,9	5,0 - 9,9	10,0 - 14,9	15,0 - 19,9	20,0 lat i więcej
	w złotych					

2. SPECJALIŚCI (cd.)

212	Matematycy, statystycy i pokrewni	A	2307,08	2997,46	3453,02	2417,47	2483,29	2353,66
		B	4268,59	4616,81	4608,28	2448,19	-	3351,96
		C	1947,05	2567,00	2699,23	2409,14	2483,29	2244,27
213	Informatycy	A	3224,37	3919,96	4838,37	5109,07	5200,15	4905,46
		B	3287,73	3986,69	4892,48	5229,75	5391,19	5151,48
		C	2802,94	3193,08	4429,59	4391,74	4641,68	4503,27
214	Inżynierowie i pokrewni	A	2621,25	3503,00	4175,11	4472,61	4571,94	4230,73
		B	2707,32	3630,22	4335,85	4616,99	4762,61	4418,30
		C	2326,79	3056,95	3417,38	3442,10	3652,91	3505,70
22	SPECJALIŚCI NAUK PRZYRODNICZYCH I OCHRONY ZDROWIA	A	2168,26	2661,33	3006,02	2875,35	2843,00	2960,19
		B	2553,90	3158,87	4016,89	4282,82	4632,20	4582,74
		C	2021,51	2450,49	2643,36	2580,76	2594,75	2690,85
221	Specjaliści nauk biologicznych	A	1962,87	2240,56	2944,98	2969,06	3356,65	3709,90
		B	2037,49	2378,90	3845,40	2999,40	3135,95	4261,50
		C	1928,45	2172,06	2668,88	2958,47	3426,82	3538,50
222	Specjaliści nauk rolniczych i pokrewni	A	1868,54	2400,71	3132,39	3681,89	4026,92	3597,03
		B	1909,52	2686,28	3487,99	4032,18	4495,66	4045,66
		C	1830,22	2119,22	2572,87	2826,23	3358,63	3030,46
223	Specjaliści ochrony zdrowia (z wyjątkiem pielęgniarek i położnych)	A	2422,98	3175,20	3865,13	4088,84	4343,67	4309,20
		B	2863,33	3453,95	4448,89	4608,91	4939,65	4869,78
		C	2213,16	3012,83	3501,58	3777,22	3991,16	3983,45
224	Pielęgniarki i położne	A	1772,39	1854,41	2075,18	2185,71	2266,09	2311,95
		B	1815,57	2059,82	2188,84	2377,57	2432,42	2583,25
		C	1770,15	1847,48	2069,88	2182,33	2264,06	2310,00
23	SPECJALIŚCI SZKOLNICTWA	A	1624,43	2005,02	2518,01	2855,85	3083,76	3395,26
		B	1753,41	2178,42	2673,24	3051,32	3263,68	4065,00
		C	1574,26	1930,45	2452,27	2783,02	3030,02	3159,67
231	Nauczyciele szkół wyższych	A	2627,69	2935,69	3288,93	3744,81	4271,55	5331,82
		B	2781,09	3158,09	3439,79	3996,48	4489,83	5604,88
		C	2438,57	2615,81	3113,09	3424,24	4012,81	4837,68
232	Nauczyciele gimnazjów i szkół ponadgimnazjalnych	A	1563,75	1898,81	2424,64	2780,19	3042,98	3094,41
		B	1562,68	1894,73	2395,69	2735,17	2989,13	2945,71
		C	1564,28	1900,77	2437,49	2799,91	3067,76	3156,00

TABL. 10. PRZECIĘTNE WYNAGRODZENIA BRUTTO PRACOWNIKÓW ZATRUDNIONYCH WEDŁUG STAŻU PRACY, GRUP ZAWODÓW: WIELKICH, DUŻYCH I ŚREDNICH ORAZ PŁCI ZA PAŹDZIERNIK 2006 ROKU (cd.)

WYSZCZEGÓLNIENIE	Staż pracy :					
	do 1,9 roku	2,0 - 4,9	5,0 - 9,9	10,0 - 14,9	15,0 - 19,9	20,0 lat i więcej
	w złotych					

2. SPECJALIŚCI (dok.)

233	Nauczyciele szkół podstawowych i przedszkoli	A	1476,88	1808,34	2260,30	2604,39	2872,33	2875,63
		B	1510,94	1789,91	2241,87	2520,19	2728,38	2835,27
		C	1468,45	1813,01	2264,64	2619,47	2891,55	2879,70
234	Nauczyciele szkół specjalnych	A	1803,92	2256,08	2863,49	3240,52	3503,22	3569,28
		B	1914,24	2109,51	2927,88	3256,00	3344,63	3232,28
		C	1782,35	2280,78	2846,38	3238,06	3536,87	3646,10
235	Pozostali specjaliści szkolnictwa i wychowawcy	A	1517,87	1826,32	2268,85	2600,07	2851,88	3052,91
		B	1518,94	1898,83	2328,46	2766,58	2971,96	3498,57
		C	1517,62	1809,82	2255,93	2561,27	2829,88	2957,64
24	POZOSTALI SPECJALIŚCI	A	2820,51	3432,83	4007,13	4326,47	4192,13	3934,82
		B	3188,32	3749,21	4618,91	5170,77	4986,74	4456,40
		C	2578,35	3223,01	3613,84	3831,95	3834,63	3735,14
w tym:								
241	Specjaliści do spraw ekonomicznych i zarządzania	A	2845,30	3498,23	4017,86	4322,69	4026,40	3724,62
		B	3249,26	3857,81	4667,89	5286,30	4898,27	4255,47
		C	2584,69	3261,89	3609,75	3765,12	3652,70	3550,30
242	Prawnicy	A	3422,54	4195,94	5710,36	6272,00	6836,87	6469,60
		B	3293,71	4160,91	6328,26	6566,43	7119,53	6675,34
		C	3552,54	4222,66	5141,36	6027,54	6655,52	6350,45
243	Archiwiści, bibliotekoznawcy i specjaliści informacji naukowej	A	1659,48	1934,86	2138,78	2450,34	2580,27	2864,29
		B	1824,19	1906,06	2140,31	2608,19	2822,39	3066,25
		C	1580,41	1946,38	2138,36	2407,31	2525,54	2823,19
244	Specjaliści nauk społecznych i pokrewnych	A	2329,01	2636,71	3107,46	3620,13	3319,10	3472,27
		B	2814,21	3236,17	3483,41	3631,08	3557,38	3171,12
		C	2145,56	2498,56	2931,93	3617,81	3273,60	3541,87
245	Specjaliści kultury i sztuki	A	3257,47	3404,87	3992,87	3992,07	4267,28	4010,37
		B	3569,03	3531,45	3880,97	4073,98	4669,61	4180,01
		C	2916,80	3257,42	4104,36	3893,08	3946,41	3788,30
247	Specjaliści administracji publicznej	A	2246,24	2689,38	3138,41	3548,37	3772,57	4087,62
		B	2491,68	2885,18	3518,84	4295,34	4387,58	4515,98
		C	2135,83	2544,44	2931,15	3192,19	3492,85	3821,28

3. TECHNICY I INNY ŚREDNI PERSONEL

3	RAZEM	A	1997,64	2391,92	2832,58	3002,11	2924,21	2924,04
		B	2229,71	2637,43	3209,12	3481,04	3458,02	3352,62

TABL. 10. PRZECIĘTNE WYNAGRODZENIA BRUTTO PRACOWNIKÓW ZATRUDNIONYCH WEDŁUG STAŻU PRACY,
GRUP ZAWODÓW: WIELKICH, DUŻYCH I ŚREDNICH ORAZ PŁCI ZA PAŹDZIERNIK 2006 ROKU (cd.)

WYSZCZEGÓLNIENIE	Staż pracy :					
	do 1,9 roku	2,0 - 4,9	5,0 - 9,9	10,0 - 14,9	15,0 - 19,9	20,0 lat i więcej
	w złotych					

C || 1816,55 | 2184,33 | 2533,88 | 2660,43 | 2604,13 | 2669,21

3. TECHNICY I INNY ŚREDNI PERSONEL (cd.)

31	ŚREDNI PERSONEL TECHNICZNY	A	2120,53	2435,11	2907,20	3114,20	3243,17	3216,79
		B	2238,73	2568,39	3080,12	3369,10	3522,75	3470,35
		C	1786,43	1976,57	2308,04	2398,46	2494,46	2573,33
311	Technicy	A	2124,10	2504,36	2930,10	3122,97	3329,12	3270,57
		B	2241,03	2626,84	3053,31	3331,32	3609,07	3520,88
		C	1772,95	2021,59	2365,93	2431,01	2506,07	2606,23
312	Techniczny personel obsługi komputerów i pokrewni	A	1994,60	2162,29	2800,02	3163,59	2923,92	2793,32
		B	2011,36	2201,71	3020,97	3385,68	3036,75	3029,18
		C	1909,62	1977,16	1980,84	2502,52	2629,36	2519,67
313	Operatorzy sprzętu optycznego i elektronicznego	A	2251,06	2239,87	3463,21	3644,63	3373,50	3579,65
		B	2642,48	2195,15	3065,99	3944,49	3301,95	3873,53
		C	1673,83	2346,36	5258,65	1981,77	3692,72	2734,64
314	Pracownicy transportu morskiego, żeglugi śródlądowej i lotnictwa	A	6880,53	5985,78	8264,05	9771,97	7840,99	7333,65
		B	7694,99	6415,47	8554,40	9465,71	7318,44	7346,63
		C	2933,53	2051,48	7247,83	12695,36	16515,32	7043,39
315	Inspektorzy bezpieczeństwa i jakości	A	1955,88	2212,64	2440,40	2509,20	2544,51	2629,37
		B	2087,80	2385,66	2676,86	2739,79	2763,05	2730,26
		C	1747,63	1875,41	2032,83	2129,61	2162,31	2411,86
32	ŚREDNI PERSONEL W ZAKRESIE NAUK BIOLOGICZNYCH I OCHRONY ZDROWIA	A	1546,97	1881,27	2154,81	2240,19	2387,56	2515,93
		B	1644,02	2054,71	2373,94	2834,09	3177,06	3519,18
		C	1498,96	1794,00	2049,29	1969,69	2080,69	2146,56
321	Technicy nauk biologicznych i rolniczych	A	1688,12	2211,31	2482,58	2673,29	2784,62	2964,32
		B	1777,98	2592,28	2867,11	3338,30	3680,01	4002,52
		C	1600,99	1964,82	2136,87	2070,47	2128,78	2236,05
322	Średni personel ochrony zdrowia	A	1513,83	1780,05	2046,09	1997,29	2099,94	2116,08
		B	1591,18	1850,35	2093,13	2227,82	2303,84	2262,71
		C	1481,76	1747,43	2028,17	1931,59	2056,27	2091,93
33	NAUCZYCIELE PRAKTYCZNEJ NAUKI ZAWODU I INSTRUKTORZY	A	1432,49	1712,48	1796,50	2298,47	2407,76	2342,39
		B	1713,31	1734,34	1855,67	2356,91	2528,07	2323,05
		C	1280,38	1690,90	1729,90	2161,50	2234,79	2391,09
34	PRACOWNICY POZOSTAŁYCH SPECJALNOŚCI	A	2025,75	2438,90	2886,45	3064,02	2891,61	2833,58
		B	2305,40	2752,74	3388,88	3677,60	3475,00	3080,66

TABL. 10. PRZECIĘTNE WYNAGRODZENIA BRUTTO PRACOWNIKÓW ZATRUDNIONYCH WEDŁUG STAŻU PRACY, GRUP ZAWODÓW: WIELKICH, DUŻYCH I ŚREDNICH ORAZ PŁCI ZA PAŹDZIERNIK 2006 ROKU (cd.)

WYSZCZEGÓLNIENIE	Staż pracy :					
	do 1,9 roku	2,0 - 4,9	5,0 - 9,9	10,0 - 14,9	15,0 - 19,9	20,0 lat i więcej
	w złotych					

C || 1872,14 | 2255,87 | 2612,45 | 2783,34 | 2714,58 | 2782,74

3. TECHNICY I INNY ŚREDNI PERSONEL (dok.)

341	Pracownicy do spraw finansowych i handlowych	A	2351,92	2871,88	3438,03	3667,50	3327,54	2870,15
		B	2531,26	2991,65	3669,66	3934,40	3676,99	2891,79
		C	2139,06	2694,45	3089,26	3258,66	2974,79	2854,56
342	Agenci biur pomagających w prowadzeniu działalności gospodarczej i pośrednicy handlowi	A	2046,39	2545,61	2763,64	3056,20	2563,95	2683,41
		B	2160,26	2838,54	3101,82	3233,29	3023,09	2990,99
		C	1953,37	2342,86	2505,18	2947,48	2356,98	2537,04
343	Średni personel biurowy	A	1838,24	2191,82	2558,73	2742,48	2722,67	2790,93
		B	1966,38	2326,59	2830,71	3022,29	2985,22	2991,92
		C	1805,87	2162,90	2516,80	2714,82	2702,07	2772,71
344	Urzędnicy do spraw podatków, cel i pokrewni	A	1942,93	2245,11	2683,53	3099,91	3243,71	3433,97
		B	2048,86	2414,65	2895,07	3488,07	3684,85	3996,16
		C	1899,27	2166,70	2591,33	2908,97	3070,10	3266,62
346	Pracownicy pomocy społecznej i pracy socjalnej	A	1450,15	1646,75	1858,72	2020,12	1992,52	2204,85
		B	1372,59	1899,84	2020,64	2335,80	2055,25	2246,42
		C	1464,37	1608,73	1837,20	1986,86	1985,44	2201,83
347	Pracownicy działalności artystycznej, rozrywki i sportu	A	1844,10	2030,43	2273,22	2322,90	2336,11	2405,98
		B	2223,56	1959,08	2118,13	2873,76	2725,50	2480,74
		C	1612,56	2103,65	2367,81	1956,79	2033,35	2337,37
348	Pracownicy archiwów, bibliotek i informacji naukowej	A	1486,44	1703,57	1991,35	2116,46	2172,61	2348,28
		B	1623,23	1995,15	2130,94	2363,88	2412,18	2833,91
		C	1444,03	1603,17	1962,18	2086,07	2154,65	2299,14

4. PRACOWNICY BIUROWI

4	<u>RAZEM</u>	A	1623,85	1855,46	2083,86	2196,90	2296,20	2414,11
		B	1683,83	1945,60	2199,77	2332,03	2369,24	2490,00
		C	1584,18	1798,70	2010,25	2112,61	2257,64	2385,13
41	PRACOWNICY OBSŁUGI BIUROWEJ	A	1659,69	1924,85	2156,89	2263,26	2331,50	2449,97
		B	1686,71	1954,80	2176,18	2288,84	2284,82	2426,60
		C	1634,90	1899,21	2139,94	2241,14	2366,12	2461,47
411	Sekretarki i operatorzy maszyn biurowych	A	1745,19	2096,42	2403,65	2457,72	2517,08	2499,80
		B	1399,70	2023,59	2355,16	2246,30	2299,31	2958,82
		C	1781,53	2105,25	2408,63	2473,28	2530,75	2484,90
412	Pracownicy do spraw finansowo-statystycznych	A	1950,92	2282,12	2338,43	2502,35	2580,82	2590,55
		B	2406,44	2832,94	3098,20	3398,72	3786,42	3255,56

C		1809,34	2125,12	2154,11	2360,71	2456,18	2546,56
<u>4. PRACOWNICY BIUROWI (dok.)</u>							

5. PRACOWNICY USŁUG OSOBISTYCH I SPRZEDAWCY

5	<u>RAZEM</u>	<i>A</i>	1331,71	1431,14	1490,08	1520,57	1528,94	1538,97
		<i>B</i>	1396,26	1600,97	1733,39	1773,47	1769,13	1628,16
		<i>C</i>	1296,43	1345,17	1353,51	1376,75	1394,97	1488,56
51	PRACOWNICY USŁUG OSOBISTYCH I OCHRONY	<i>A</i>	1306,52	1405,10	1450,64	1491,08	1593,61	1610,04
		<i>B</i>	1316,35	1474,36	1499,41	1556,22	1670,89	1600,12
		<i>C</i>	1295,62	1318,10	1380,27	1392,72	1491,67	1620,75
511	Stewardzi, konduktorzy i przewodnicy	<i>A</i>	3071,18	2595,37	3296,54	2732,04	2678,61	2664,03
		<i>B</i>	2902,64	2320,41	2733,30	2528,40	2511,86	2567,23
		<i>C</i>	3234,87	2915,01	3823,17	3348,90	2980,26	2965,19
512	Pracownicy usług domowych i gastronomicznych	<i>A</i>	1350,68	1457,53	1394,26	1448,72	1497,45	1632,90
		<i>B</i>	1451,50	1684,12	1638,47	1761,99	1938,19	2086,28

TABL. 10. PRZECIĘTNE WYNAGRODZENIA BRUTTO PRACOWNIKÓW ZATRUDNIONYCH WEDŁUG STAŻU PRACY, GRUP ZAWODÓW: WIELKICH, DUŻYCH I ŚREDNICH ORAZ PŁCI ZA PAŹDZIERNIK 2006 ROKU (cd.)

WYSZCZEGÓLNIENIE	Staż pracy :					
	do 1,9 roku	2,0 - 4,9	5,0 - 9,9	10,0 - 14,9	15,0 - 19,9	20,0 lat i więcej
	w złotych					

		C	1285,00	1291,64	1279,85	1347,47	1422,73	1595,67
<u>5. PRACOWNICY USŁUG OSOBISTYCH I SPRZEDAWCY (dok.)</u>								
513	Pracownicy opieki osobistej i pokrewni	A	1287,62	1403,51	1463,83	1528,88	1615,64	1689,52
		B	1406,13	1543,82	1532,85	1732,43	1790,15	1887,60
		C	1255,06	1359,58	1439,28	1478,42	1564,56	1647,42
514	Pozostali pracownicy usług osobistych	A	1078,20	1216,78	1236,60	1407,59	1591,38	1732,87
		B	969,21	1909,75	1656,85	1687,14	2134,13	2194,66
		C	1114,86	1125,21	1164,64	1301,15	1272,68	1563,56
515	Pracownicy usług ochrony	A	1171,59	1293,16	1410,64	1452,96	1552,96	1464,32
		B	1166,74	1294,53	1418,82	1471,19	1582,40	1474,34
		C	1203,42	1284,89	1312,44	1212,10	1211,12	1305,61
52	MODELKI, SPRZEDAWCY I DEMONSTRATORZY	A	1339,13	1438,99	1504,38	1536,23	1476,78	1442,56
		B	1437,15	1679,89	1915,09	2068,03	2008,76	1762,66
		C	1296,59	1350,12	1348,03	1372,33	1353,54	1387,49
521	Modelki, modele i pokrewni	A	1678,95	1573,42	1813,62	1497,56	1355,78	1799,19
		B	1536,00	1313,21	1933,41	1401,78	899,10	2034,70
		C	1729,37	1614,77	1795,63	1511,12	1424,49	1780,12
522	Sprzedawcy i demonstratorzy	A	1336,99	1438,42	1502,02	1536,52	1477,23	1440,09
		B	1436,62	1680,68	1915,03	2070,64	2011,60	1761,70
		C	1293,71	1348,80	1343,92	1371,14	1353,26	1384,54

6. ROLNICY, OGRODNICY, LEŚNICY I RYBACY

6	<u>RAZEM</u>	A	1446,10	1356,43	1675,86	1697,34	1682,75	1981,43
		B	1471,36	1354,96	1660,17	1738,90	1754,19	2084,64
		C	1340,80	1363,48	1733,52	1603,52	1540,46	1658,03
61	ROLNICY	A	1458,83	1427,03	1799,03	1907,76	1760,53	1892,07
		B	1470,92	1404,10	1772,09	1946,21	1836,98	1949,26
		C	1404,60	1581,37	1937,01	1737,47	1616,35	1719,04
611	Rolnicy produkcji roślinnej	A	1134,45	1220,40	1389,36	1530,90	1583,01	1702,47
		B	1125,09	1220,40	1250,70	1453,15	1763,24	1822,52
		C	1200,00	-	1848,00	1560,20	1375,35	1612,63
612	Hodowcy zwierząt i pokrewni	A	1645,92	1515,56	1859,19	2030,91	1905,08	2053,80
		B	1677,78	1500,64	1839,76	2077,31	1963,87	2067,18

TABL. 10. PRZECIĘTNE WYNAGRODZENIA BRUTTO PRACOWNIKÓW ZATRUDNIONYCH WEDŁUG STAŻU PRACY,
GRUP ZAWODÓW: WIELKICH, DUŻYCH I ŚREDNICH ORAZ PŁCI ZA PAŹDZIERNIK 2006 ROKU (cd.)

WYSZCZEGÓLNIENIE	Staż pracy :					
	do 1,9 roku	2,0 - 4,9	5,0 - 9,9	10,0 - 14,9	15,0 - 19,9	20,0 lat i więcej
	w złotych					

C	1453,01	1596,17	1986,39	1561,71	1768,57	1974,94
---	---------	---------	---------	---------	---------	---------

6. ROLNICY, OGRODNICY, LEŚNICY I RYBACY (dok.)

613	Rolnicy produkcji roślinnej i zwierzęcej	A	1168,55	1079,65	1776,12	1573,66	1487,44	1662,23
		B	899,10	927,65	1739,36	1278,42	1422,84	1685,28
		C	1438,01	1474,85	1848,51	2572,95	1615,14	1394,81
62	OGRODNICY	A	1627,36	1706,95	1749,27	1616,92	1765,04	1750,50
		B	1769,51	2123,05	1829,50	1727,57	2132,44	1894,13
		C	1300,05	1220,20	1632,43	1545,93	1437,79	1603,86
63	LEŚNICY I RYBACY	A	1059,53	1053,52	1249,97	1383,11	1453,11	2312,58
		B	1059,53	1031,17	1232,17	1361,36	1407,86	2347,61
		C	-	1586,88	1385,27	1691,98	2627,48	1493,88
w tym:								
631	Robotnicy leśni i pokrewni	A	1018,90	1014,74	1200,98	1355,14	1430,68	2386,02
		B	1018,90	990,76	1173,93	1330,51	1380,08	2431,59
		C	-	1591,49	1385,27	1711,84	2700,77	1453,53
632	Rybacy śródlądowi	A	1465,84	1475,86	1734,05	1797,96	1719,27	2071,08
		B	1465,84	1472,91	1734,05	1828,37	1732,24	2076,94
		C	-	1540,83	-	1463,49	1161,60	1816,73

7. ROBOTNICZY PRZEMYSŁOWI I RZEMIEŚLNICY

7	RAZEM	A	1615,84	1714,82	1831,67	1987,32	2238,40	2452,69
		B	1676,30	1802,19	1962,50	2195,64	2495,35	2618,04
		C	1307,07	1343,90	1342,06	1355,27	1409,93	1510,95
71	GÓRNICY I ROBOTNICZY BUDOWLANI	A	1698,60	1781,20	1899,44	2214,73	2727,87	2807,64
		B	1707,12	1790,77	1898,51	2229,72	2744,60	2819,15
		C	1355,78	1328,29	1976,83	1527,42	1578,86	1791,93
711	Górnicy i robotnicy obróbki kamienia	A	2562,68	2567,47	3004,42	3549,92	4445,49	4530,72
		B	2562,68	2567,47	3004,42	3549,92	4445,49	4531,02
		C	-	-	-	-	-	3136,31
712	Robotnicy budowlani robót stanu surowego i pokrewni	A	1542,80	1705,87	1735,65	1887,30	1925,61	2055,47
		B	1554,61	1714,12	1734,66	1901,81	1933,36	2057,82

TABL. 10. PRZECIĘTNE WYNAGRODZENIA BRUTTO PRACOWNIKÓW ZATRUDNIONYCH WEDŁUG STAŻU PRACY, GRUP ZAWODÓW: WIELKICH, DUŻYCH I ŚREDNICH ORAZ PŁCI ZA PAŹDZIERNIK 2006 ROKU (cd.)

WYSZCZEGÓLNIENIE		Staż pracy :					
		do 1,9 roku	2,0 - 4,9	5,0 - 9,9	10,0 - 14,9	15,0 - 19,9	20,0 lat i więcej
		w złotych					
A - ogółem							
B - mężczyźni							
C - kobiety							
C		1100,42	1272,84	1953,35	1317,10	1251,36	1813,23
7. ROBOTNICZY PRZEMYSŁOWI I RZEMIEŚLNICY (cd.)							
713	Robotnicy budowlani robót wykończeniowych i pokrewni	A	1609,49	1587,49	1725,50	2043,31	2230,32
		B	1614,01	1597,29	1730,56	2056,75	2250,01
		C	1396,62	1194,37	1225,79	1445,06	1427,15
714	Malarze, pracownicy czyszczący konstrukcje budowlane i pokrewni	A	2003,34	1971,93	2058,00	2273,65	2228,39
		B	2008,33	1982,18	2049,19	2275,90	2231,49
		C	1850,04	1610,93	2292,71	2201,54	2153,66
72	ROBOTNICZY OBRÓBKII METALI I MECHANICY MASZYN I URZĄDZEŃ	A	1781,64	2005,23	2260,30	2453,56	2663,65
		B	1796,57	2012,16	2272,94	2473,34	2682,99
		C	1272,86	1692,78	1745,87	1538,74	1852,32
721	Formierze odlewniczy, spawacze, blacharze, monterzy konstrukcji metalowych i pokrewni	A	1918,41	2085,33	2457,12	2563,52	2544,79
		B	1924,77	2098,19	2468,29	2584,52	2565,55
		C	1500,07	1630,60	1922,41	1489,73	1594,69
722	Kowale, ślusarze i pokrewni	A	1701,50	1888,11	2043,51	2233,27	2384,41
		B	1705,65	1891,19	2051,00	2244,33	2402,04
		C	1367,89	1624,67	1627,91	1611,46	1728,34
723	Mechanicy maszyn i urządzeń	A	1822,90	2032,91	2332,94	2588,16	2918,43
		B	1825,88	2032,91	2335,68	2598,59	2923,56
		C	1325,90	-	1765,13	1244,55	2449,34
724	Elektrycy	A	1805,63	2101,99	2347,12	2588,63	2932,49
		B	1816,16	2105,63	2362,68	2617,29	2952,98
		C	1452,98	2021,66	1995,34	1660,12	2115,08
725	Monterzy elektronicy i pokrewni	A	1533,53	2254,06	2156,91	2235,16	2406,15
		B	1676,25	2414,78	2307,93	2333,59	2470,82
		C	1121,63	1309,43	1317,94	1361,29	1453,18
73	ROBOTNICZY ZAWODÓW PRECYZYJNYCH, CERAMICY, WYTWÓRCY WYROBÓW GALANTERYJNYCH, ROBOTNICZY POLIGRAFICZNI I POKREWNI	A	1636,81	1759,07	1823,67	2041,91	2013,80
		B	1788,09	1987,87	2062,78	2360,41	2385,28
		C	1374,36	1337,73	1361,60	1515,11	1613,16
731	Robotnicy produkcji wyrobów precyzyjnych z metalu i materiałów pokrewnych	A	2181,76	2011,05	1685,86	1974,98	2004,62
		B	2380,18	2344,64	1813,75	2180,79	2187,14
		C	915,45	921,30	1025,85	1133,55	1301,83
732	Ceramicy, szklarze i pokrewni	A	1592,33	1729,82	1925,49	2050,54	2005,09
		B	1718,45	1884,61	2094,35	2305,32	2367,21

TABL. 10. PRZECIĘTNE WYNAGRODZENIA BRUTTO PRACOWNIKÓW ZATRUDNIONYCH WEDŁUG STAŻU PRACY, GRUP ZAWODÓW: WIELKICH, DUŻYCH I ŚREDNICH ORAZ PŁCI ZA PAŹDZIERNIK 2006 ROKU (cd.)

WYSZCZEGÓLNIENIE	Staż pracy :					
	do 1,9 roku	2,0 - 4,9	5,0 - 9,9	10,0 - 14,9	15,0 - 19,9	20,0 lat i więcej
	w złotych					

C || 1318,78 | 1392,56 | 1491,87 | 1537,64 | 1634,03 | 1831,50

7. ROBOTNICY PRZEMYSŁOWI I RZEMIEŚLNICY (dok.)

733	Wytwórcy wyrobów galanteryjnych, pamiątkarskich i pokrewni	A	1121,62	1157,93	1085,86	1228,05	1248,71	1229,53
		B	1109,16	1291,51	1200,00	2018,80	1333,33	1780,29
		C	1122,48	1143,61	1083,20	1116,09	1232,26	1146,15
734	Robotnicy poligraficzni i pokrewni	A	1668,46	1884,03	1984,05	2234,81	2198,38	1936,61
		B	1650,86	2068,52	2214,26	2603,87	2743,08	2316,93
		C	1696,17	1536,43	1545,94	1729,45	1762,77	1698,82
74	POZOSTALI ROBOTNICY PRZEMYSŁOWI I RZEMIEŚLNICY	A	1370,42	1430,14	1458,69	1511,04	1488,99	1530,58
		B	1414,31	1497,09	1567,34	1698,95	1654,95	1700,49
		C	1298,32	1328,52	1314,79	1335,16	1371,75	1415,04
741	Robotnicy w przetwórstwie spożywczym	A	1395,59	1467,15	1453,06	1566,78	1596,09	1662,54
		B	1391,36	1495,04	1502,38	1617,40	1654,67	1710,18
		C	1401,75	1423,27	1357,70	1489,56	1525,86	1611,00
742	Robotnicy obróbki drewna, stolarze meblowi i pokrewni	A	1397,96	1467,35	1537,76	1682,78	1605,27	1675,02
		B	1411,25	1468,42	1561,26	1703,33	1619,76	1683,71
		C	1336,35	1459,48	1364,14	1517,06	1518,54	1633,38
743	Robotnicy produkcji wyrobów włókienniczych, odzieży i pokrewni	A	1281,52	1342,34	1395,06	1363,94	1352,70	1352,94
		B	1496,63	1632,16	1796,13	1962,61	1797,08	1726,91
		C	1168,33	1242,94	1284,88	1259,27	1294,78	1307,42
744	Robotnicy obróbki skóry	A	1292,53	1278,27	1544,03	1510,12	1581,13	1636,62
		B	1466,87	1451,56	1734,47	1653,88	1593,13	1721,00
		C	1027,91	1126,21	1350,47	1402,34	1571,74	1587,01

8. OPERATORZY I MONTERZY MASZYN I URZĄDZEŃ

8	RAZEM	A	1634,66	1838,22	1969,72	2130,91	2274,15	2474,63
		B	1695,32	1892,79	2039,62	2204,40	2365,36	2540,97
		C	1395,44	1550,92	1640,15	1768,61	1859,50	2054,25
81	OPERATORZY MASZYN I URZĄDZEŃ WYDOBYWCZYCH I PRZETWÓRCZYCH	A	1676,91	1907,57	2108,03	2368,93	2684,67	2892,05
		B	1732,18	1972,37	2183,47	2441,19	2748,31	2943,79
		C	1385,46	1506,44	1690,76	1783,75	2065,74	2357,06
811	Operatorzy maszyn i urządzeń wydobywczych i pokrewni	A	1955,00	2700,12	3089,97	3415,77	3638,63	3541,06
		B	1963,81	2717,54	3089,97	3437,86	3748,95	3617,76
		C	1601,35	1442,58	-	2883,39	2788,37	2909,10
812	Operatorzy maszyn i urządzeń hutniczych i pokrewni	A	1828,04	2019,26	2470,64	2581,63	2843,08	3069,21
		B	1845,01	2021,82	2473,37	2599,84	2871,67	3118,89

TABL. 10. PRZECIĘTNE WYNAGRODZENIA BRUTTO PRACOWNIKÓW ZATRUDNIONYCH WEDŁUG STAŻU PRACY, GRUP ZAWODÓW: WIELKICH, DUŻYCH I ŚREDNICH ORAZ PŁCI ZA PAŹDZIERNIK 2006 ROKU (cd.)

WYSZCZEGÓLNIENIE		Staż pracy :					
		do 1,9 roku	2,0 - 4,9	5,0 - 9,9	10,0 - 14,9	15,0 - 19,9	20,0 lat i więcej
		w złotych					
A - ogółem							
B - mężczyźni							
C - kobiety							
C		1543,65	1788,89	2370,98	1288,03	1960,34	2395,53
8. OPERATORZY I MONTERZY MASZYN I URZĄDZEŃ (cd.)							
813	Operatorzy urządzeń do produkcji wyrobów szklanych, ceramicznych i pokrewni	A	1811,77	1877,07	2100,45	2211,60	2176,53
		B	1823,45	1902,50	2147,25	2267,67	2239,41
		C	1652,83	1566,37	1652,41	1729,77	1698,30
814	Operatorzy maszyn i urządzeń do obróbki drewna i produkcji papieru	A	1582,79	1568,23	1677,59	1865,12	1951,12
		B	1614,00	1607,78	1726,39	1945,58	1998,15
		C	1331,25	1341,48	1484,54	1475,50	1748,36
815	Operatorzy urządzeń przemysłu chemicznego	A	1780,22	1965,83	2218,23	2456,92	2749,08
		B	1888,78	2087,02	2354,66	2494,05	2797,61
		C	1261,69	1376,44	1376,67	2040,55	2255,51
816	Operatorzy urządzeń energetycznych i pokrewni	A	1802,67	2007,78	2005,02	2286,70	2588,91
		B	1823,76	2015,86	2013,73	2295,02	2610,39
		C	1323,97	1718,25	1449,09	1755,39	1946,40
817	Operatorzy zautomatyzowanych linii produkcyjnych i robotów przemysłowych w przemyśle elektromaszynowym	A	1425,31	1791,76	1957,58	2076,99	2233,16
		B	1456,06	2091,60	2014,29	2384,08	2625,88
		C	1380,06	1634,06	1927,66	1839,72	1888,89
82	OPERATORZY I MONTERZY MASZYN	A	1584,30	1846,76	1993,59	2117,16	2151,32
		B	1663,87	1948,59	2148,11	2283,34	2347,13
		C	1393,01	1542,43	1624,65	1750,73	1802,66
821	Operatorzy maszyn do produkcji wyrobów z metali i minerałów	A	1719,62	2064,97	2234,80	2309,37	2375,34
		B	1747,01	2088,95	2283,09	2416,90	2485,85
		C	1459,46	1787,80	1798,65	1707,27	1838,04
822	Operatorzy maszyn i urządzeń do produkcji wyrobów chemicznych	A	1706,40	1847,51	1906,96	2107,07	2334,38
		B	1749,40	1918,02	1965,29	2254,95	2375,36
		C	1602,94	1603,34	1757,81	1796,37	2265,39
823	Operatorzy maszyn do produkcji wyrobów z gumy i tworzyw sztucznych	A	1607,72	1857,69	1934,13	2093,55	2120,25
		B	1614,24	1890,10	2000,27	2194,94	2264,43
		C	1579,15	1684,65	1608,97	1759,07	1736,74
824	Operatorzy maszyn do produkcji wyrobów z drewna	A	1297,96	1687,40	1694,41	1803,10	1647,82
		B	1299,45	1703,54	1716,72	1844,99	1713,67
		C	1286,19	1326,27	1599,15	1530,76	1300,89
825	Operatorzy maszyn poligraficznych i papierniczo-przetwórczych	A	1679,30	2214,73	2344,57	2612,19	2579,60
		B	1707,04	2276,01	2404,36	2682,58	2720,24
		C	1549,31	1587,76	1776,49	2053,20	1826,54

TABL. 10. PRZECIĘTNE WYNAGRODZENIA BRUTTO PRACOWNIKÓW ZATRUDNIONYCH WEDŁUG STAŻU PRACY, GRUP ZAWODÓW: WIELKICH, DUŻYCH I ŚREDNICH ORAZ PŁCI ZA PAŹDZIERNIK 2006 ROKU (cd.)

WYSZCZEGÓLNIENIE	Staż pracy :					
	do 1,9 roku	2,0 - 4,9	5,0 - 9,9	10,0 - 14,9	15,0 - 19,9	20,0 lat i więcej
	w złotych					
A - ogółem						
B - mężczyźni						
C - kobiety						

8. OPERATORZY I MONTERZY MASZYN I URZĄDZEŃ (dok.)

826	Operatorzy maszyn w przemyśle włókienniczym	A	1267,53	1397,37	1742,83	1940,79	1785,26	1680,10
		B	1292,66	1339,87	1772,30	2025,74	1830,89	1771,81
		C	1230,70	1554,82	1707,90	1866,95	1759,90	1627,96
827	Operatorzy maszyn i urządzeń przemysłu spożywczego	A	1616,74	2007,47	2092,19	2116,74	2182,25	2397,53
		B	1700,41	2124,23	2221,84	2283,02	2341,67	2550,68
		C	1388,78	1654,40	1771,05	1819,93	1917,30	2176,92
828	Monterzy	A	1519,89	1695,28	1833,92	1910,15	2043,59	2351,06
		B	1674,16	1904,76	2170,00	2143,55	2357,93	2603,37
		C	1343,42	1472,36	1547,30	1675,81	1729,19	1869,50
829	Operatorzy maszyn gdzie indziej niesklasyfikowani	A	1641,69	1827,17	2018,08	2002,55	2075,63	2144,23
		B	1726,74	1930,87	2157,00	2087,19	2174,61	2236,82
		C	1411,87	1486,51	1677,17	1690,34	1858,28	1956,16
83	KIEROWCY I OPERATORZY POJAZDÓW	A	1726,51	1794,89	1881,82	2044,73	2161,59	2370,93
		B	1728,34	1791,32	1880,84	2043,83	2167,96	2385,52
		C	1594,18	2114,68	1972,09	2091,42	2043,33	2139,30
831	Maszyniści kolejowi, dyżurni ruchu i pokrewni	A	1898,34	1857,71	2152,35	2382,76	2342,20	2550,07
		B	1943,53	1886,45	2192,80	2448,44	2466,34	2681,84
		C	1545,57	1679,33	1882,91	1957,63	2015,00	2059,60
832	Kierowcy pojazdów	A	1656,29	1727,34	1816,06	1940,42	2066,03	2257,00
		B	1658,47	1722,86	1813,78	1937,45	2063,65	2255,16
		C	1390,73	2322,55	2288,51	2388,74	2306,38	2630,39
833	Operatorzy pojazdów wolnobieżnych i pokrewni	A	1906,61	1991,95	2087,83	2286,12	2337,79	2485,86
		B	1906,97	1990,17	2094,70	2292,44	2358,11	2496,44
		C	1887,10	2149,99	1765,17	2046,80	1975,76	2311,90
834	Marynarze i pokrewni	A	3120,00	1839,15	2065,11	3107,64	3097,24	3249,87
		B	3120,00	1839,15	2065,11	3107,64	3097,24	3256,11
		C	-	-	-	-	-	2720,02

9. PRACOWNICY PRZY PRACACH PROSTYCH

9	RAZEM	A	1389,64	1468,74	1496,97	1499,03	1511,57	1567,33
		B	1500,46	1628,11	1656,51	1716,11	1720,26	1688,54
		C	1225,09	1263,18	1330,47	1344,81	1398,17	1484,66

TABL. 10. PRZECIĘTNE WYNAGRODZENIA BRUTTO PRACOWNIKÓW ZATRUDNIONYCH WEDŁUG STAŻU PRACY,
GRUP ZAWODÓW: WIELKICH, DUŻYCH I ŚREDNICH ORAZ PŁCI ZA PAŹDZIERNIK 2006 ROKU (cd.)

WYSZCZEGÓLNIENIE	Staż pracy :					
	do 1,9 roku	2,0 - 4,9	5,0 - 9,9	10,0 - 14,9	15,0 - 19,9	20,0 lat i więcej
	w złotych					
A - ogółem						
B - mężczyźni						
C - kobiety						

9. PRACOWNICY PRZY PRACACH PROSTYCH (dok.)

91	PRACOWNICY PRZY PRACACH PROSTYCH W HANDLU I USŁUGACH	A	1190,85	1242,83	1310,84	1326,12	1398,57	1474,72
		B	1260,63	1327,77	1399,47	1422,16	1497,27	1525,99
		C	1143,08	1190,98	1263,35	1288,90	1365,28	1449,01
		w tym:						
913	Pomoce domowe, sprzątaczk i praczk	A	1139,65	1177,25	1252,27	1275,15	1347,23	1423,39
		B	1141,41	1252,74	1329,38	1378,67	1466,34	1501,48
		C	1139,39	1166,30	1244,30	1267,20	1340,20	1418,26
914	Gospodarze budynków, zmywacze szyb i pokrewni	A	1251,45	1304,88	1413,28	1498,00	1543,84	1649,88
		B	1282,17	1307,38	1423,74	1502,83	1567,92	1663,63
		C	1175,25	1298,21	1385,16	1488,12	1506,81	1623,79
915	Gońcy, bagażowi, portierzy i pokrewni	A	1217,94	1307,90	1353,14	1357,79	1424,96	1471,31
		B	1239,08	1308,06	1352,57	1341,70	1386,45	1434,45
		C	1153,73	1307,54	1354,56	1388,54	1480,09	1543,45
916	Ładowacze nieczystości i pokrewni	A	1364,12	1461,34	1550,07	1558,45	1747,65	1712,81
		B	1400,59	1524,13	1588,97	1625,63	1816,55	1774,77
		C	1128,21	1240,45	1335,73	1259,79	1348,73	1335,72
92	ROBOTNICZY POMOCNICZY W ROLNICTWIE, RYBOŁÓWSTWIE I POKREWNI	A	1186,85	1319,86	1664,34	1459,64	1478,03	1582,19
		B	1315,75	1404,92	1768,45	1571,50	1540,88	1614,63
		C	1034,85	1212,95	1498,67	1275,66	1355,08	1478,90
93	ROBOTNICZY POMOCNICZY W GÓRNICTWIE, PRZEMYSŁE, BUDOWNICTWIE I TRANSPORCIE	A	1522,90	1672,58	1706,93	1807,57	1844,27	1928,21
		B	1591,19	1772,45	1802,82	1947,92	1990,33	2014,55
		C	1347,05	1409,26	1488,39	1550,64	1595,03	1759,22
931	Robotnicy pomocniczy w górnictwie i budownictwie	A	1664,94	1862,16	1880,05	2022,43	2072,69	2102,46
		B	1665,70	1876,92	1886,25	2024,58	2088,29	2100,08
		C	1576,43	1034,05	1377,60	1638,07	1475,26	2188,66
932	Robotnicy przy pracach prostych w przemyśle	A	1430,02	1522,29	1572,02	1641,38	1672,75	1791,03
		B	1508,87	1644,09	1687,43	1802,53	1800,01	1870,81
		C	1339,65	1395,63	1459,54	1531,67	1586,53	1721,62
933	Robotnicy pomocniczy transportu i tragarze	A	1592,99	1788,92	1857,80	1997,03	2058,79	2091,30
		B	1613,51	1795,51	1861,98	2025,05	2114,98	2114,15
		C	1430,23	1720,33	1828,00	1811,26	1734,74	1987,37

TABL. 11. PRZECIĘTNE WYNAGRODZENIA BRUTTO PRACOWNIKÓW ZATRUDNIONYCH WEDŁUG WIELKOŚCI ZAKŁADÓW,
GRUP ZAWODÓW: WIELKICH, DUŻYCH I ŚREDNICH ORAZ PŁCI ZA PAŹDZIERNIK 2006 ROKU

WYSZCZEGÓLNIENIE		Zakłady o liczbie pracujących :									
		<i>do 19 osób</i>	<i>20</i>	<i>50</i>	<i>100</i>	<i>250</i>	<i>500</i>	<i>1000</i>	<i>2000</i>	<i>5000 i więcej osób</i>	
<i>A - ogółem</i>											
<i>B - mężczyźni</i>											
<i>C - kobiety</i>											
		w złotych									
0	<u>OGÓŁEM</u>	<i>A</i>	2039,09	2294,72	2577,94	2676,60	2816,69	2899,15	2973,74	3821,90	2448,08
		<i>B</i>	2073,46	2346,45	2739,68	2865,91	3064,52	3193,01	3248,76	4183,87	3252,64
		<i>C</i>	2011,26	2250,06	2425,62	2415,80	2497,65	2555,61	2637,02	3174,14	1943,52

1. PRZEDSTAWICIELE WŁADZ PUBLICZNYCH, WYŻSI URZĘDNICY I KIEROWNICY

1	<u>RAZEM</u>	A	4589,92	4965,51	5777,55	6288,80	6995,95	7110,15	7319,24	8179,71	4228,31
		B	5109,92	5426,76	6486,25	6946,87	7768,08	8266,59	8231,75	9437,73	5641,25
		C	3854,84	4324,97	4675,64	5065,97	5698,42	5177,05	5780,40	6442,81	3210,67
	w tym:										
12	KIEROWNICY DUŻYCH I ŚREDNICH ORGANIZACJI	A	4607,48	4895,77	5721,20	6253,08	6965,33	7089,70	7309,16	8187,70	4228,20
		B	5123,17	5330,57	6427,57	6913,65	7741,95	8261,40	8226,43	9459,74	5641,30
		C	3881,97	4304,20	4632,65	5031,63	5666,65	5147,71	5770,72	6440,62	3210,68
121	Dyrektorzy generalni, wykonawczy, prezesi i ich zastępcy	A	5371,86	5846,48	7665,73	10163,11	12591,29	14608,37	15182,47	16632,21	21744,04
		B	6257,18	6520,24	8678,99	10733,68	13250,45	15496,99	15970,19	17006,64	23617,21
		C	4160,02	4839,68	5673,25	8125,79	10090,95	10341,79	12459,05	15727,20	13421,58
122	Kierownicy wewnętrznych jednostek organizacyjnych działalności podstawowej	A	3174,85	3757,62	4221,52	4234,01	4683,74	4534,10	5536,93	5385,44	3001,76
		B	3390,14	3930,10	4518,21	4487,14	5205,12	5210,18	6099,12	7439,70	3608,97
		C	2756,88	3442,36	3649,20	3713,57	3899,37	3587,57	4778,88	3596,94	2646,09
123	Kierownicy pozostałych wewnętrznych jednostek organizacyjnych	A	4165,82	4230,60	4518,94	4933,82	5759,86	6195,32	6042,77	8134,44	4933,18
		B	4305,52	4395,15	4755,95	5203,82	5909,89	6783,37	6546,47	8717,36	5796,06
		C	4001,28	4068,34	4269,24	4579,79	5560,18	5374,58	5251,02	7208,50	4153,63
13	KIEROWNICY MAŁYCH PRZEDSIĘBIORSTW	A	4055,38	-	-	-	-	-	-	-	-
		B	4662,43	-	-	-	-	-	-	-	-
		C	3046,80	-	-	-	-	-	-	-	-

2. SPECJALIŚCI

2	<u>RAZEM</u>	A	2629,51	2829,36	3046,67	3575,30	3438,57	3697,30	3929,63	4654,67	4676,72
		B	2818,06	3073,56	3369,27	4118,61	4107,96	4792,28	4971,84	5292,83	5502,83
		C	2562,50	2735,90	2905,42	3184,32	3050,15	3133,87	3314,37	3973,03	3798,40
21	SPECJALIŚCI NAUK FIZYCZNYCH, MATEMATYCZNYCH I TECHNICZNYCH	A	2866,30	3369,90	3652,58	4102,41	3803,31	4588,98	4745,88	5274,99	5113,52
		B	2978,75	3471,77	3823,66	4244,75	3959,95	4881,30	4921,43	5556,20	5249,31
		C	2434,66	2945,58	3048,88	3564,11	3282,54	3514,68	4057,50	4111,11	4240,86
211	Fizycy, chemicy i pokrewni	A	2237,82	3017,99	2852,22	3071,72	3380,63	3660,81	3852,75	3140,51	3691,60
		B	2437,90	3206,17	3026,98	3436,81	3804,95	3745,11	4469,74	3538,58	4024,97
		C	1759,57	2690,84	2620,56	2802,94	2951,17	3617,65	3338,81	2767,46	2691,47

TABL. 11. PRZECIĘTNE WYNAGRODZENIA BRUTTO PRACOWNIKÓW ZATRUDNIONYCH WEDŁUG WIELKOŚCI ZAKŁADÓW,
GRUP ZAWODÓW: WIELKICH, DUŻYCH I ŚREDNICH ORAZ PŁCI ZA PAŹDZIERNIK 2006 ROKU (cd.)

WYSZCZEGÓLNIENIE	Zakłady o liczbie pracujących :								
	do 19 osób	20	50	100	250	500	1000	2000	5000 i więcej osób
		-	-	-	-	-	-	-	
A - ogółem		49	99	249	499	999	1999	4999	
B - mężczyźni									
C - kobiety									
w złotych									

2. SPECJALIŚCI (cd.)											
212	Matematycy, statystycy i pokrewni	A	2624,70	1463,70	3989,32	2525,02	2123,31	2174,16	3327,13	3465,44	-
		B	3000,00	-	5608,07	3340,71	2629,18	2214,57	7268,79	3818,00	-
		C	1911,64	1463,70	3199,88	2300,38	2092,78	2167,50	2770,66	3254,76	-
213	Informatycy	A	2892,80	3647,07	3628,97	4763,68	3668,22	5678,10	5495,43	5341,17	5503,42
		B	2978,12	3672,41	3635,33	4869,48	3724,14	5820,70	5536,57	5603,03	5703,34
		C	2404,87	3477,65	3581,82	4179,90	3423,76	4824,24	5337,26	4678,90	4565,43
214	Inżynierowie i pokrewni	A	2872,95	3261,37	3727,57	3849,26	4011,04	4239,50	4399,98	5415,10	4932,81
		B	2996,03	3379,35	3938,46	3929,51	4080,87	4473,19	4582,79	5626,37	5043,81
		C	2476,75	2827,59	3019,65	3540,42	3686,58	3324,86	3440,27	3983,08	4035,12
22	SPECJALIŚCI NAUK PRZYRODNICZYCH I OCHRONY ZDROWIA	A	2516,69	2747,99	3107,30	2705,44	2730,03	2913,65	3063,96	3374,58	2767,94
		B	3207,85	3654,52	4236,03	3719,01	4080,48	4380,92	4719,08	4754,22	2310,00
		C	2348,07	2509,60	2686,32	2501,21	2515,60	2651,12	2756,08	3020,05	2920,58
221	Specjaliści nauk biologicznych	A	2249,71	2796,25	2288,61	3743,07	2930,80	3805,76	3058,50	2514,65	2660,47
		B	2951,82	3363,70	2335,14	4184,29	3308,71	4769,29	2545,32	1985,20	2310,00
		C	1659,70	2579,05	2268,18	3543,07	2810,73	3641,28	3160,99	2692,89	2835,71
222	Specjaliści nauk rolniczych i pokrewni	A	2428,99	3226,41	3728,43	3019,26	3060,05	3058,42	2856,52	3605,03	3090,33
		B	2600,88	3648,01	4136,39	3396,60	3493,57	3283,26	3073,30	4614,45	-
		C	2144,93	2621,40	2860,36	2599,49	2737,58	2829,74	2727,85	2932,09	3090,33
223	Specjaliści ochrony zdrowia (z wyjątkiem pielęgniarek i położnych)	A	3116,61	3533,70	4147,38	3473,79	4001,86	4183,34	4350,71	4399,13	-
		B	3367,27	3771,10	4828,99	3948,65	4399,20	4663,27	4937,86	5077,79	-
		C	3007,31	3451,11	3861,88	3272,35	3765,26	3821,95	3914,89	3830,46	-
224	Pielęgniarki i położne	A	1814,91	1963,14	2119,67	2128,72	2168,21	2334,44	2396,43	2727,74	-
		B	1851,49	2052,88	2212,04	2329,78	2333,76	2350,96	2394,90	2674,12	-
		C	1814,81	1962,25	2118,14	2126,07	2165,47	2334,17	2396,45	2728,61	-
23	SPECJALIŚCI SZKOLNICTWA	A	2504,51	2610,53	2751,08	2953,66	3501,56	5118,43	4616,99	4596,09	6827,40
		B	2402,61	2561,14	2664,99	3170,78	3806,01	5574,83	4987,90	4922,48	7437,05
		C	2529,92	2624,11	2777,18	2844,80	3094,83	4389,41	4152,26	4104,89	6087,11
231	Nauczyciele szkół wyższych	A	2138,61	2459,50	3204,99	3573,88	3545,74	5165,35	4617,74	4597,22	6827,40
		B	2333,33	2392,80	3447,01	3796,28	3849,78	5594,25	4987,90	4923,51	7437,05
		C	2089,92	2569,44	2757,26	3204,50	3038,93	4454,27	4153,65	4106,09	6087,11
232	Nauczyciele gimnazjów i szkół ponadgimnazjalnych	A	2511,94	2619,23	2736,66	2674,38	3223,12	2239,33	-	-	-
		B	2505,69	2542,28	2621,90	2522,31	3184,42	-	-	-	-
		C	2514,77	2653,31	2786,85	2744,15	3240,48	2239,33	-	-	-

TABL. 11. PRZECIĘTNE WYNAGRODZENIA BRUTTO PRACOWNIKÓW ZATRUDNIONYCH WEDŁUG WIELKOŚCI ZAKŁADÓW,
GRUP ZAWODÓW: WIELKICH, DUŻYCH I ŚREDNICH ORAZ PŁCI ZA PAŹDZIERNIK 2006 ROKU (cd.)

WYSZCZEGÓLNIENIE	Zakłady o liczbie pracujących :								
	do 19 osób	20	50	100	250	500	1000	2000	5000 i więcej osób
		-	-	-	-	-	-	-	
A - ogółem		49	99	249	499	999	1999	4999	
B - mężczyźni									
C - kobiety									
w złotych									

2. SPECJALIŚCI (dok.)

233	Nauczyciele szkół podstawowych i przedszkoli	A	2467,34	2557,31	2735,56	2653,99	-	-	-	-	-
		B	2246,96	2390,93	2562,54	2642,25	-	-	-	-	-
		C	2505,02	2581,08	2761,39	2655,63	-	-	-	-	-
234	Nauczyciele szkół specjalnych	A	3109,87	3098,07	3256,64	3239,64	-	-	-	-	-
		B	2941,87	3068,61	2827,32	3372,89	-	-	-	-	-
		C	3149,51	3104,59	3327,60	3212,04	-	-	-	-	-
235	Pozostali specjaliści szkolnictwa i wychowawcy	A	2360,64	2584,14	2648,06	2854,83	3274,80	3103,62	2061,23	1613,06	-
		B	2270,47	2940,51	2976,59	2815,63	3264,16	3165,18	-	1650,44	-
		C	2378,85	2491,77	2606,31	2866,15	3277,76	3083,57	2061,23	1575,68	-
24	POZOSTALI SPECJALIŚCI	A	3032,68	3416,27	3592,27	3947,94	3999,38	4223,49	4352,53	4839,85	4117,34
		B	3405,68	3723,23	4059,59	4439,99	4428,28	4802,38	5218,60	5690,49	5247,08
		C	2859,32	3271,63	3371,10	3659,91	3769,54	3905,11	3930,79	4370,70	3475,15
w tym:											
241	Specjaliści do spraw ekonomicznych i zarządzania	A	3067,04	3427,43	3390,57	3835,37	4003,29	3939,79	4262,99	4845,71	4147,16
		B	3436,13	3778,64	3801,41	4485,67	4554,14	4576,46	5208,33	5609,19	5305,24
		C	2893,92	3273,35	3212,84	3485,84	3713,68	3609,30	3817,00	4417,68	3483,51
242	Prawnicy	A	4805,91	4937,56	6311,89	6032,82	5797,45	5718,86	5958,68	6013,90	4226,54
		B	5550,71	5047,40	6610,93	6094,61	5731,67	5976,15	5896,82	6363,08	4242,39
		C	4124,25	4855,63	6060,98	5985,77	5836,91	5555,43	5991,95	5678,83	4200,00
243	Archiwiści, bibliotekoznawcy i specjaliści informacji naukowej	A	1957,11	2334,30	2277,95	2981,60	3387,25	2723,66	2658,55	2617,10	2667,31
		B	1773,81	2078,72	2449,36	3290,79	3415,30	2279,79	2825,56	2462,48	2408,82
		C	1995,80	2430,41	2250,18	2866,66	3376,63	2809,28	2638,76	2636,14	2718,54
244	Specjaliści nauk społecznych i pokrewnych	A	2491,42	2773,90	3738,63	3748,86	3329,97	3038,60	2813,87	3092,67	3501,80
		B	2357,20	2752,04	3692,27	3820,59	3991,21	2981,00	2768,08	3863,62	1956,80
		C	2514,16	2781,25	3754,70	3729,03	3211,57	3048,66	2824,81	2881,04	4094,65
245	Specjaliści kultury i sztuki	A	2763,09	3068,87	3652,89	3146,07	3652,07	6434,11	6551,16	6942,58	-
		B	2589,92	2974,16	3705,71	3264,23	3817,37	6827,68	7349,14	8239,63	-
		C	2982,98	3165,88	3599,28	2978,07	3485,34	6056,28	5643,70	5836,94	-
247	Specjaliści administracji publicznej	A	2896,81	3314,88	2884,49	3446,74	3317,51	4333,51	3730,99	5554,65	-
		B	3014,01	3874,23	3307,68	3857,19	3618,93	4747,56	4085,20	5816,05	-
		C	2816,05	2933,99	2675,27	3190,70	3182,97	4055,25	3550,75	5372,80	-

3. TECHNICY I INNY ŚREDNI PERSONEL

3	RAZEM	A	2289,20	2488,09	2709,74	2804,44	2908,29	2893,24	2899,86	4165,63	3276,05
		B	2393,79	2672,22	3047,92	3053,24	3294,50	3284,98	3349,85	4852,26	3622,88
		C	2238,48	2386,46	2514,11	2635,00	2607,91	2595,95	2594,19	3256,52	2865,01

TABL. 11. PRZECIĘTNE WYNAGRODZENIA BRUTTO PRACOWNIKÓW ZATRUDNIONYCH WEDŁUG WIELKOŚCI ZAKŁADÓW,
GRUP ZAWODÓW: WIELKICH, DUŻYCH I ŚREDNICH ORAZ PŁCI ZA PAŹDZIERNIK 2006 ROKU (cd.)

WYSZCZEGÓLNIENIE	Zakłady o liczbie pracujących :								
	do 19 osób	20	50	100	250	500	1000	2000	5000 i więcej osób
A - ogółem		-	-	-	-	-	-	-	
B - mężczyźni		49	99	249	499	999	1999	4999	
C - kobiety									
w złotych									

3. TECHNICY I INNY ŚREDNI PERSONEL (cd.)

31	ŚREDNI PERSONEL TECHNICZNY	A	2108,15	2447,52	2713,08	2797,94	3021,84	3042,32	3134,05	4632,65	3637,99
		B	2083,09	2523,14	2914,69	2989,95	3286,11	3266,66	3372,64	5002,86	3962,26
		C	2197,46	2214,29	2226,82	2313,88	2379,60	2479,60	2514,42	3245,07	2728,02
311	Technicy	A	2195,76	2533,81	2766,15	2909,95	2927,05	3241,62	3270,68	4427,65	3796,35
		B	2168,12	2569,64	2952,07	3118,97	3181,73	3438,48	3477,03	4774,70	4008,58
		C	2293,27	2422,05	2293,18	2395,21	2308,82	2643,75	2616,73	2957,28	2958,05
312	Techniczny personel obsługi komputerów i pokrewni	A	1967,07	2332,43	2196,63	2353,89	2933,57	2779,86	3293,42	3518,87	2506,65
		B	1906,58	2460,10	2215,78	2417,14	3079,46	2924,16	3604,05	3648,23	4342,85
		C	2226,78	1859,23	2141,82	2117,39	2580,43	2450,78	2504,12	3150,00	2032,91
313	Operatorzy sprzętu optycznego i elektronicznego	A	1611,10	1916,57	2513,87	3850,37	3015,30	2236,87	3046,23	8319,91	2001,11
		B	1434,84	1999,42	2345,27	3976,05	3848,31	2763,07	3209,07	8548,38	-
		C	2054,21	1330,67	3266,96	2905,68	2653,60	1797,57	2863,35	6941,94	2001,11
314	Pracownicy transportu morskiego, żeglugi śródlądowej i lotnictwa	A	1490,10	7718,80	10009,86	3965,53	6999,46	2587,04	4833,37	11789,34	6304,66
		B	1490,10	7718,80	10399,48	3965,53	7072,67	2592,72	4977,11	11988,41	6304,66
		C	-	-	7022,75	-	4682,84	2460,26	4713,58	10413,44	-
315	Inspektorzy bezpieczeństwa i jakości	A	1911,94	2101,80	2247,97	2438,49	2651,54	2599,74	2543,41	3378,88	3312,79
		B	1938,41	2238,12	2432,18	2588,04	2744,21	2839,34	2769,06	3527,16	3436,46
		C	1819,07	1767,09	1923,57	2133,20	2458,02	2223,72	2210,92	3068,74	3020,35
32	ŚREDNI PERSONEL W ZAKRESIE NAUK BIOLOGICZNYCH I OCHRONY ZDROWIA	A	1909,99	2415,71	2957,58	2070,86	2255,25	2119,30	2215,57	2582,41	2508,65
		B	2196,60	3324,28	3776,37	2310,12	2704,69	2177,84	2306,84	3004,48	-
		C	1857,44	1952,77	1978,84	1996,44	2112,75	2102,17	2191,62	2464,21	2508,65
321	Technicy nauk biologicznych i rolniczych	A	1790,54	3105,86	3490,95	2272,37	2695,66	2289,19	2283,24	2713,05	1594,04
		B	2203,09	3682,73	3966,96	2769,00	3695,98	2784,85	2824,37	4070,06	-
		C	1624,72	2029,33	2136,32	2118,76	2337,68	2204,45	2222,48	2450,55	1594,04
322	Średni personel ochrony zdrowia	A	1931,57	1938,27	1897,32	1952,64	1995,42	2037,49	2177,81	2511,83	3347,04
		B	2194,03	1985,79	1978,04	2042,72	2026,51	2016,78	2197,87	2630,35	-
		C	1891,96	1931,76	1882,41	1924,53	1986,27	2044,95	2170,48	2472,45	3347,04
33	NAUCZYCIELE PRAKTYCZNEJ NAUKI ZAWODU I INSTRUKTORZY	A	1997,20	2214,88	2241,92	2269,23	2600,88	1731,46	4294,22	4086,62	-
		B	2029,60	2250,01	2299,10	2279,98	2737,64	2271,65	4605,26	4086,62	-
		C	1965,34	2134,22	2128,54	2246,99	1892,17	939,20	2842,72	-	-
34	PRACOWNICY POZOSTAŁYCH SPECJALNOŚCI	A	2387,10	2515,84	2681,52	2892,00	3010,73	2995,50	2893,44	3631,36	2872,45
		B	2639,47	2718,31	2964,17	3218,95	3438,07	3515,33	3488,38	4375,14	2756,44
		C	2303,87	2451,54	2599,00	2767,25	2821,60	2763,92	2700,55	3338,56	2928,52

TABL. 11. PRZECIĘTNE WYNAGRODZENIA BRUTTO PRACOWNIKÓW ZATRUDNIONYCH WEDŁUG WIELKOŚCI ZAKŁADÓW,
GRUP ZAWODÓW: WIELKICH, DUŻYCH I ŚREDNICH ORAZ PŁCI ZA PAŹDZIERNIK 2006 ROKU (cd.)

WYSZCZEGÓLNIENIE	Zakłady o liczbie pracujących :								
	do 19 osób	20	50	100	250	500	1000	2000	5000 i więcej osób
		-	-	-	-	-	-	-	
A - ogółem		49	99	249	499	999	1999	4999	
B - mężczyźni									
C - kobiety									
w złotych									

3. TECHNICY I INNY ŚREDNI PERSONEL (dok.)

341	Pracownicy do spraw finansowych i handlowych	A	2691,54	2624,15	2947,70	3115,67	3318,55	3784,00	3469,35	4085,27	2757,15
		B	2842,54	2728,90	3142,32	3378,24	3624,88	3975,62	3831,08	4774,40	2812,15
		C	2480,27	2487,87	2741,65	2798,48	2956,33	3514,23	3092,61	3634,44	2715,16
342	Agenci biur pomagających w prowadzeniu działalności gospodarczej i pośrednicy handlowi	A	2745,01	2800,49	2197,67	2509,43	2821,23	2858,57	3106,63	3924,55	2233,46
		B	2883,21	3101,81	2350,04	2802,70	2920,22	3158,55	3261,56	3777,82	-
		C	2653,85	2614,48	2139,19	2321,11	2766,22	2614,53	2966,67	4119,13	2233,46
343	Średni personel biurowy	A	2317,97	2518,30	2698,89	2737,45	2753,82	2637,87	2673,31	3153,38	3330,82
		B	2191,15	2642,46	2671,76	2643,29	3130,06	2730,04	3337,81	3178,21	3558,21
		C	2330,02	2504,49	2702,02	2749,06	2700,70	2626,57	2565,23	3150,25	3301,34
344	Urzednicy do spraw podatków, cel i pokrewni	A	2113,04	2843,92	3086,19	3432,58	3492,22	2830,75	2858,00	4575,63	-
		B	2329,04	3705,96	3461,73	3709,14	3408,80	3231,90	3321,25	4827,15	-
		C	2070,70	2662,48	2980,53	3328,61	3549,87	2591,76	2727,32	4470,83	-
346	Pracownicy pomocy społecznej i pracy socjalnej	A	2148,71	1984,66	1780,59	1997,05	2220,67	2719,44	3240,22	4134,14	-
		B	1962,87	1959,27	1812,79	1960,77	2405,02	2201,53	2742,31	5311,34	-
		C	2163,87	1987,33	1776,86	2000,05	2192,73	2787,61	3273,41	2768,58	-
347	Pracownicy działalności artystycznej, rozrywki i sportu	A	1826,36	2099,22	2573,24	2532,87	2561,66	2710,34	2900,28	3407,31	1557,56
		B	1811,06	2311,66	2926,46	2686,27	2501,30	2545,59	3020,23	3440,80	1494,58
		C	1838,36	1949,96	2312,11	2320,40	2583,57	2746,86	2814,94	3139,42	1635,29
348	Pracownicy archiwów, bibliotek i informacji naukowej	A	1915,06	2070,17	2358,59	2226,66	2280,88	2216,05	2395,50	2358,32	2362,78
		B	1894,95	2222,21	2776,68	2127,16	3058,01	2046,02	2030,76	2484,12	2327,03
		C	1916,22	2059,08	2302,01	2246,05	2048,00	2268,69	2444,66	2318,34	2376,95

4. PRACOWNICY BIUROWI

4	RAZEM	A	1811,60	1991,54	2173,87	2276,61	2357,02	2366,13	2339,27	2547,64	1825,47
		B	1797,43	1962,63	2186,22	2365,07	2478,16	2406,15	2422,17	2496,19	1938,93
		C	1818,35	2006,00	2167,63	2223,28	2281,65	2342,54	2298,15	2573,07	1781,54
41	PRACOWNICY OBSŁUGI BIUROWEJ	A	1824,75	2008,37	2143,78	2272,10	2392,99	2403,13	2444,80	2637,77	2061,05
		B	1801,81	1952,99	2089,78	2275,74	2419,91	2396,82	2425,03	2447,33	1992,72
		C	1837,66	2042,29	2175,84	2269,56	2373,09	2407,39	2458,73	2782,65	2134,39
411	Sekretarki i operatorzy maszyn biurowych	A	1849,36	2018,10	2460,21	2376,42	2749,19	2100,92	2955,61	2964,81	2877,27
		B	1352,62	2126,28	2454,17	3322,64	3107,08	1449,74	2839,66	2857,90	3023,16
		C	1869,76	2013,11	2460,40	2320,00	2729,24	2311,31	2968,87	2971,15	2869,42
412	Pracownicy do spraw finansowo-statystycznych	A	1694,22	2130,56	2255,31	2748,98	2544,53	2700,33	2533,72	3314,54	2564,47
		B	1085,86	2459,48	2169,11	3798,22	2812,13	3122,59	3045,05	3996,27	2272,23
		C	1723,70	2093,11	2261,28	2557,14	2513,35	2605,00	2462,87	3164,46	2675,84

TABL. 11. PRZECIĘTNE WYNAGRODZENIA BRUTTO PRACOWNIKÓW ZATRUDNIONYCH WEDŁUG WIELKOŚCI ZAKŁADÓW,
GRUP ZAWODÓW: WIELKICH, DUŻYCH I ŚREDNICH ORAZ PŁCI ZA PAŹDZIERNIK 2006 ROKU (cd.)

WYSZCZEGÓLNIENIE	Zakłady o liczbie pracujących :								
	do 19 osób	20	50	100	250	500	1000	2000	5000 i więcej osób
		-	-	-	-	-	-	-	
A - ogółem		49	99	249	499	999	1999	4999	
B - mężczyźni									
C - kobiety									
w złotych									

4. PRACOWNICY BIUROWI (dok.)

413	Pracownicy do spraw ewidencji materiałowej, transportu i produkcji	A	1748,72	1830,89	1988,98	2084,83	2220,03	2249,01	2293,46	2558,20	1893,42
		B	1786,66	1864,52	2025,45	2139,96	2291,01	2325,99	2327,88	2636,06	1835,91
		C	1574,95	1674,79	1857,90	1926,58	2041,45	2093,50	2206,95	2444,46	2182,12
414	Pracownicy poczty i pokrewni	A	1143,61	1068,68	1742,23	1883,88	2098,50	2035,92	1932,81	2045,05	2084,71
		B	1110,67	1101,16	900,00	2045,58	2114,70	1971,93	1867,00	1973,97	2059,55
		C	1162,25	1046,03	1880,95	1836,76	2084,93	2140,65	2062,52	2274,18	2136,92
419	Pracownicy obsługi biurowej gdzie indziej niesklasyfikowani	A	1899,10	2130,70	2159,05	2341,50	2515,81	2612,41	2618,76	2922,50	2061,49
		B	1921,78	2207,73	2278,53	2457,45	2912,54	2924,38	3108,61	3107,17	2102,88
		C	1894,26	2112,67	2128,98	2309,55	2404,11	2532,25	2489,17	2878,66	2045,78
42	PRACOWNICY OBROTU PIENIĘŻNEGO I OBSŁUGI KLIENTÓW	A	1765,33	1911,00	2309,97	2304,99	2155,64	2162,50	2054,95	2388,89	1617,84
		B	1768,13	2119,53	3147,09	3801,60	3398,23	2512,67	2393,35	2739,95	1582,67
		C	1764,67	1884,78	2139,60	2018,60	1935,22	2078,13	2012,86	2325,71	1620,45
421	Pracownicy obrotu pieniężnego	A	1870,39	2004,57	2396,46	2444,72	2362,22	2250,46	2114,75	2379,29	1628,37
		B	1853,54	2387,55	3410,26	4295,44	3667,96	2538,30	2526,26	2790,97	1601,96
		C	1875,06	1964,83	2180,35	2031,11	2046,64	2162,89	2062,49	2326,52	1630,17
422	Informatorzy, pracownicy biur podróży, recepcjoniści i telefoniści	A	1567,21	1641,92	2044,36	2054,46	1807,68	1938,37	1745,11	2425,61	1376,95
		B	1513,26	1673,95	2192,75	2466,14	2243,40	2351,50	1616,66	2666,36	1425,76
		C	1575,79	1635,70	2018,41	1997,73	1771,55	1895,23	1759,37	2321,79	1366,22

5. PRACOWNICY USŁUG OSOBISTYCH I SPRZEDAWCY

5	RAZEM	A	1249,43	1426,95	1539,37	1558,45	1689,42	1604,65	1502,60	2106,59	1389,83
		B	1443,66	1655,23	1759,64	1758,20	1779,79	1549,95	1467,91	2021,79	1548,19
		C	1176,23	1343,39	1422,24	1439,92	1615,94	1665,17	1552,53	2248,65	1335,77
51	PRACOWNICY USŁUG OSOBISTYCH I OCHRONY	A	1313,81	1451,08	1580,04	1637,36	1565,92	1423,44	1449,57	2076,78	1548,49
		B	1344,73	1472,19	1656,03	1634,27	1591,82	1355,93	1386,02	2010,37	1789,67
		C	1301,67	1441,74	1516,45	1643,75	1509,11	1618,21	1701,81	2296,33	1354,37
511	Stewardzi, konduktorzy i przewodnicy	A	2544,96	2160,50	2072,98	2304,15	3265,54	2218,45	2491,88	3200,96	-
		B	2620,73	2276,70	1655,38	2336,21	3063,67	2257,08	2483,85	2760,95	-
		C	1974,93	2009,66	2328,40	1972,55	3507,07	2085,37	2513,16	4118,96	-
512	Pracownicy usług domowych i gastronomicznych	A	1312,23	1468,68	1593,25	1840,34	1574,53	1792,76	1975,96	1881,37	1389,47
		B	1335,63	1602,66	1868,38	2290,27	2118,53	2078,40	2411,58	1995,88	1418,93
		C	1305,46	1440,03	1537,83	1669,39	1398,53	1755,42	1851,87	1782,22	1371,10

TABL. 11. PRZECIĘTNE WYNAGRODZENIA BRUTTO PRACOWNIKÓW ZATRUDNIONYCH WEDŁUG WIELKOŚCI ZAKŁADÓW,
GRUP ZAWODÓW: WIELKICH, DUŻYCH I ŚREDNICH ORAZ PŁCI ZA PAŹDZIERNIK 2006 ROKU (cd.)

WYSZCZEGÓLNIENIE	Zakłady o liczbie pracujących :								
	do 19 osób	20	50	100	250	500	1000	2000	5000 i więcej osób
A - ogółem	-	-	-	-	-	-	-	-	-
B - mężczyźni	49	99	249	499	999	1999	4999		
C - kobiety									
w złotych									

5. PRACOWNICY USŁUG OSOBISTYCH I SPRZEDAWCY (dok.)

513	Pracownicy opieki osobistej i pokrewni	A	1393,74	1511,28	1538,99	1638,02	1657,35	1757,78	1732,41	1817,64	1085,10
		B	1168,48	1733,51	1848,70	1877,61	1792,78	1762,57	1751,74	1844,62	1222,70
		C	1410,59	1505,84	1520,85	1567,51	1566,33	1754,48	1722,54	1811,31	1066,33
514	Pozostali pracownicy usług osobistych	A	1272,41	1180,71	1309,30	2343,37	2522,10	2101,47	2223,88	4676,55	-
		B	1885,28	1219,76	1715,92	2799,86	2961,55	-	-	-	-
		C	953,65	1170,88	1244,70	2172,29	2305,97	2101,47	2223,88	4676,55	-
515	Pracownicy usług ochrony	A	1184,06	1367,77	1601,41	1501,54	1438,21	1233,21	1233,48	1874,88	2284,62
		B	1188,77	1383,45	1607,54	1509,11	1469,57	1244,36	1238,13	1883,96	2434,94
		C	1133,49	1191,30	1467,54	1384,33	1157,99	1119,30	1175,10	1729,78	1705,46
52	MODELKI, SPRZEDAWCY I DEMONSTRATORZY	A	1225,94	1412,16	1508,36	1503,56	1834,26	1835,18	1577,01	2179,16	1376,37
		B	1481,27	1796,23	1895,70	2115,19	2676,54	2286,89	1776,80	2097,61	1509,83
		C	1131,19	1288,09	1369,07	1384,69	1663,15	1685,63	1492,55	2211,12	1334,63
521	Modelki, modele i pokrewni	A	1223,33	2116,04	1229,09	1743,94	2660,66	-	1205,99	-	-
		B	1381,10	2877,06	1297,90	-	2513,46	-	-	-	-
		C	1178,25	2081,86	1213,21	1743,94	2677,31	-	1205,99	-	-
522	Sprzedawcy i demonstratorzy	A	1225,97	1404,22	1509,92	1503,38	1824,99	1835,18	1577,37	2179,16	1376,37
		B	1482,34	1794,10	1898,07	2115,19	2677,64	2286,89	1776,80	2097,61	1509,83
		C	1130,53	1276,71	1370,04	1384,37	1650,85	1685,63	1492,95	2211,12	1334,63

6. ROLNICY, OGRODNICY, LEŚNICY I RYBACY

6	RAZEM	A	1243,44	1722,15	2096,34	1791,46	1888,46	2168,57	2040,44	2000,88	2217,64
		B	1253,97	1757,11	2235,92	1896,41	2155,60	2129,08	2028,87	2204,01	2121,50
		C	1069,00	1628,25	1558,33	1658,91	1468,12	2410,19	2063,23	1672,76	2313,78
61	ROLNICY	A	1331,48	1654,08	1716,69	1760,10	2240,16	2237,03	1794,44	2843,89	-
		B	1356,09	1689,26	1712,01	1826,50	2332,34	2189,64	1683,11	2843,89	-
		C	1039,49	1596,73	1743,52	1673,65	1807,27	2639,07	2118,31	-	-
611	Rolnicy produkcji roślinnej	A	1086,62	1464,40	1390,90	1721,08	1257,94	3266,14	1656,25	-	-
		B	1086,01	1613,13	1435,02	1739,56	-	3266,14	1656,25	-	-
		C	1100,00	1354,20	1307,38	1711,07	1257,94	-	-	-	-
612	Hodowcy zwierząt i pokrewni	A	1480,60	1752,98	1741,38	1750,28	2246,97	2141,17	1830,90	2131,17	-
		B	1599,65	1736,40	1734,81	1809,55	2332,34	2075,46	1672,82	2131,17	-
		C	899,10	1803,79	1790,02	1445,80	1829,70	2639,07	2118,31	-	-

TABL. 11. PRZECIĘTNE WYNAGRODZENIA BRUTTO PRACOWNIKÓW ZATRUDNIONYCH WEDŁUG WIELKOŚCI ZAKŁADÓW,
GRUP ZAWODÓW: WIELKICH, DUŻYCH I ŚREDNICH ORAZ PŁCI ZA PAŹDZIERNIK 2006 ROKU (cd.)

WYSZCZEGÓLNIENIE	Zakłady o liczbie pracujących :								
	do 19 osób	20	50	100	250	500	1000	2000	5000 i więcej osób
A - ogółem	-	-	-	-	-	-	-	-	-
B - mężczyźni	49	99	249	499	999	1999	4999		
C - kobiety									
w złotych									

6. ROLNICY, OGRODNICY, LEŚNICY I RYBACY (dok.)

613 Rolnicy produkcji roślinnej i zwierzęcej	A	1401,58	1705,51	3000,00	2423,13	-	2775,00	1744,27	4110,94	-
	B	1425,52	1646,66	-	2761,45	-	2775,00	1744,27	4110,94	-
	C	1094,55	1797,98	3000,00	1843,14	-	-	-	-	-
62 OGRODNICY	A	1324,67	1925,37	1602,23	1806,68	1501,58	2015,84	2167,46	1811,02	2217,64
	B	1379,92	2080,42	1801,40	1983,95	1794,21	1914,95	2348,65	1932,88	2121,50
	C	1179,63	1637,08	1386,01	1636,77	1363,45	2068,62	2035,70	1672,76	2313,78
63 LEŚNICY I RYBACY	A	1174,82	1544,10	2942,04	2083,91	1534,07	1811,41	2378,74	-	-
	B	1178,90	1529,63	3097,39	2098,71	1534,07	1811,41	2378,74	-	-
	C	900,00	1862,54	1692,02	1669,27	-	-	-	-	-
w tym:										
631 Robotnicy leśni i pokrewni	A	1056,78	1414,97	2978,37	2329,97	1396,94	1789,15	1801,19	-	-
	B	1059,63	1390,72	3131,78	2329,97	1396,94	1789,15	1801,19	-	-
	C	900,00	1880,06	1687,20	-	-	-	-	-	-
632 Rybacy śródlądowi	A	1727,96	2310,33	2049,50	2032,64	-	2087,51	2619,39	-	-
	B	1727,96	2318,84	2132,73	2048,44	-	2087,51	2619,39	-	-
	C	-	1161,60	1749,88	1669,27	-	-	-	-	-

7. ROBOTNICY PRZEMYSŁOWI I RZEMIEŚLNICY

7 RAZEM	A	1372,47	1607,69	1876,39	2030,28	2237,68	2385,17	2538,03	4020,46	3632,65
	B	1435,62	1715,59	2031,37	2191,10	2441,10	2564,65	2654,42	4087,97	3735,37
	C	1066,37	1173,69	1307,32	1408,74	1572,53	1688,06	1831,94	2108,73	1581,19
71 GÓRNICY I ROBOTNICY BUDOWLANI	A	1390,53	1749,56	2017,85	2226,50	2516,63	2738,53	2598,88	4491,09	4259,72
	B	1392,10	1759,33	2020,16	2242,71	2525,22	2754,76	2610,27	4507,88	4259,72
	C	1118,14	1266,63	1722,11	1505,21	1880,41	1866,76	2151,01	2316,33	-
711 Górnicy i robotnicy obróbki kamienia	A	1255,91	2478,02	2934,21	2716,36	2967,45	3577,05	3450,82	4836,41	4423,12
	B	1255,91	2478,02	2934,21	2716,36	2967,45	3577,05	3450,82	4836,80	4423,12
	C	-	-	-	-	-	-	-	3136,31	-
712 Robotnicy budowlani robót stanu surowego i pokrewni	A	1376,03	1594,42	1913,89	2046,81	2419,88	2334,43	2178,81	3182,44	3879,29
	B	1376,96	1606,98	1913,42	2047,20	2423,42	2351,74	2188,06	3183,27	3879,29
	C	1168,15	1210,59	2153,96	1737,08	1359,85	1862,20	1880,00	3018,63	-

TABL. 11. PRZECIĘTNE WYNAGRODZENIA BRUTTO PRACOWNIKÓW ZATRUDNIONYCH WEDŁUG WIELKOŚCI ZAKŁADÓW,
GRUP ZAWODÓW: WIELKICH, DUŻYCH I ŚREDNICH ORAZ PŁCI ZA PAŹDZIERNIK 2006 ROKU (cd.)

WYSZCZEGÓLNIENIE	Zakłady o liczbie pracujących :								
	do 19 osób	20	50	100	250	500	1000	2000	5000 i więcej osób
A - ogółem		-	-	-	-	-	-	-	
B - mężczyźni		49	99	249	499	999	1999	4999	
C - kobiety									
w złotych									

7. ROBOTNICY PRZEMYSŁOWI I RZEMIEŚLNICY (cd.)

713	Robotnicy budowlani robót wykończeniowych i pokrewni	A	1412,32	1872,71	2131,14	2287,90	2683,81	2688,32	2646,29	2888,23	3540,64
		B	1412,66	1876,02	2135,66	2336,26	2687,83	2692,36	2652,73	2903,45	3540,64
		C	1321,11	1529,00	1614,83	1398,62	1832,52	1901,17	2064,82	2003,67	-
714	Malarze, pracownicy czyszczący konstrukcje budowlane i pokrewni	A	1424,99	1925,06	2027,42	2456,22	2177,52	2573,73	2233,85	3179,70	3058,78
		B	1435,20	1927,60	2038,43	2472,85	2191,89	2599,66	2197,15	3273,02	3058,78
		C	940,81	1200,00	1694,96	1882,35	1954,84	1865,10	2576,97	2332,44	-
72	ROBOTNICY OBRÓBK I METALI I MECHANICY MASZYN I URZĄDZEŃ	A	1630,52	1895,93	2237,88	2330,07	2539,11	2663,03	2723,00	3856,83	3681,28
		B	1630,81	1903,59	2243,09	2342,34	2569,46	2680,15	2748,35	3894,81	3719,32
		C	1607,75	1475,67	2047,39	1692,56	1811,16	2055,43	1782,39	2490,73	2132,45
721	Formierze odlewniczy, spawacze, blacharze, monterzy konstrukcji metalowych i pokrewni	A	1616,64	1876,80	2404,48	2442,65	2603,07	2623,82	2526,67	3544,29	3952,14
		B	1618,66	1876,80	2414,35	2463,24	2622,72	2650,87	2556,48	3554,73	3952,14
		C	1000,00	-	1327,34	1687,12	1866,69	1762,53	1893,52	2425,70	-
722	Kowale, ślusarze i pokrewni	A	1651,23	1807,40	2123,91	2199,11	2506,57	2575,27	2665,22	3469,19	3237,27
		B	1650,49	1817,55	2132,76	2208,82	2530,00	2589,38	2680,58	3513,16	3242,56
		C	1679,76	1353,55	1680,58	1612,48	1857,93	2186,07	1811,37	2227,26	2298,07
723	Mechanicy maszyn i urządzeń	A	1537,46	2018,97	2177,60	2371,19	2529,94	2804,34	2664,84	4239,77	3962,54
		B	1537,31	2017,45	2180,59	2375,70	2534,15	2812,12	2669,04	4279,13	4063,39
		C	1557,53	2683,00	1727,60	1825,23	2066,82	1607,97	2264,57	2581,79	1667,82
724	Elektrycy	A	1706,46	1933,65	2320,45	2495,51	2638,00	2802,84	2888,64	3897,01	3557,12
		B	1708,99	1938,78	2311,94	2509,88	2647,95	2814,74	2930,98	3937,67	3576,98
		C	1250,00	1756,13	2459,84	1839,56	2343,43	2188,79	1573,78	2508,41	2631,22
725	Monterzy elektronicy i pokrewni	A	1964,45	2007,74	2329,91	2092,73	2242,01	2227,08	2581,23	3563,47	3181,06
		B	1966,02	2132,64	2450,20	2126,96	2572,85	2260,08	2612,62	3596,94	3277,37
		C	1850,00	1162,38	1772,81	1550,27	1463,86	1810,00	2043,23	3175,88	2458,80
73	ROBOTNICZY ZAWODÓW PRECYZYJNYCH, CERAMICY, WYTWÓRCY WYROBÓW GALANTERYJNYCH, ROBOTNICZY POLIGRAFICZNI I POKREWNI	A	1274,29	1763,04	2304,35	1749,81	2196,66	1817,37	2144,31	2187,96	1729,57
		B	1359,31	1894,23	2686,82	1978,53	2369,55	2315,56	2367,55	2557,70	1973,61
		C	1098,88	1530,88	1616,17	1505,20	1835,95	1508,44	1845,50	1722,35	1623,47
731	Robotnicy produkcji wyrobów precyzyjnych z metalu i materiałów pokrewnych	A	1141,15	2143,14	2120,41	1375,82	2715,41	2610,48	2359,97	3069,08	-
		B	1188,40	2335,79	2120,41	1510,75	2885,54	2826,60	2313,44	3162,90	-
		C	974,33	1333,21	-	1039,48	1976,65	1753,32	2542,76	2628,52	-
732	Ceramicy, szklarze i pokrewni	A	1022,79	1528,35	2232,83	1851,47	2140,74	1988,09	2092,49	2009,78	-
		B	1058,28	1486,56	2560,87	2131,65	2326,59	2297,41	2335,80	2427,26	-
		C	907,95	1649,38	1098,70	1511,84	1788,73	1727,44	1797,25	1483,31	-

TABL. 11. PRZECIĘTNE WYNAGRODZENIA BRUTTO PRACOWNIKÓW ZATRUDNIONYCH WEDŁUG WIELKOŚCI ZAKŁADÓW,
GRUP ZAWODÓW: WIELKICH, DUŻYCH I ŚREDNICH ORAZ PŁCI ZA PAŹDZIERNIK 2006 ROKU (cd.)

WYSZCZEGÓLNIENIE	Zakłady o liczbie pracujących :								
	do 19 osób	20	50	100	250	500	1000	2000	5000 i więcej osób
A - ogółem	-	-	-	-	-	-	-	-	-
B - mężczyźni	49	99	249	499	999	1999	4999		
C - kobiety									
w złotych									

7. ROBOTNICZY PRZEMYSŁOWI I RZEMIEŚLNICY (dok.)

733	Wytwórcy wyrobów galanteryjnych, pamiątkarskich i pokrewni	A	1058,49	-	1548,82	1289,64	-	1124,82	-	-	-
		B	-	-	1825,00	1360,51	-	1314,73	-	-	-
		C	1058,49	-	1327,87	1241,55	-	1117,33	-	-	-
734	Robotnicy poligraficzni i pokrewni	A	1668,95	1659,20	2429,18	1757,73	1981,15	2271,64	2468,19	2900,78	1729,57
		B	1885,57	1841,72	2937,70	2003,92	2010,05	2293,10	2593,86	3083,23	1973,61
		C	1302,36	1537,47	1789,65	1581,09	1929,41	2195,52	2206,12	2772,81	1623,47
74	POZOSTALI ROBOTNICZY PRZEMYSŁOWI I RZEMIEŚLNICY	A	1130,48	1213,38	1385,53	1517,24	1708,06	1848,95	2041,12	1998,79	1527,51
		B	1189,09	1285,00	1532,71	1679,32	1961,67	2012,49	2261,45	2179,75	1598,19
		C	1048,94	1138,03	1247,49	1384,43	1528,86	1695,73	1824,95	1607,94	1361,42
741	Robotnicy w przetwórstwie spożywczym	A	1169,77	1308,19	1519,09	1558,33	1713,47	2022,11	2099,96	1608,13	1540,36
		B	1204,88	1351,60	1596,63	1659,25	1753,65	2256,16	2220,66	1556,00	1619,45
		C	1081,96	1205,16	1392,62	1457,96	1676,17	1825,13	2003,81	1679,23	1361,02
742	Robotnicy obróbki drewna, stolarze meblowi i pokrewni	A	1179,33	1163,81	1484,64	1601,04	2060,16	1808,88	2180,39	2335,59	1422,18
		B	1171,96	1158,92	1507,73	1628,30	2077,45	1826,80	2341,57	2473,81	1422,18
		C	1539,85	1190,92	1354,63	1429,27	1964,69	1724,88	1603,93	1659,73	-
743	Robotnicy produkcji wyrobów włókienniczych, odzieży i pokrewni	A	1043,29	1147,73	1216,90	1384,98	1525,27	1620,22	1921,36	2231,67	1247,34
		B	1194,71	1375,56	1483,37	1764,78	2071,91	1879,96	2168,77	2931,88	1185,09
		C	1030,86	1106,27	1182,72	1331,49	1404,57	1553,68	1798,34	1282,34	1371,84
744	Robotnicy obróbki skóry	A	1013,38	1265,95	1208,78	1954,86	1769,43	2083,55	2147,97	1496,68	-
		B	1108,35	1318,48	1103,40	2245,31	1813,45	2132,14	2147,97	-	-
		C	963,70	1211,74	1329,72	1662,52	1759,53	2003,87	-	1496,68	-

8. OPERATORZY I MONTERZY MASZYN I URZĄDZEŃ

8	RAZEM	A	1537,49	1743,40	1984,09	2185,39	2372,11	2346,14	2392,88	3128,91	2662,68
		B	1553,82	1765,99	2042,95	2272,04	2473,45	2457,38	2599,67	3386,10	2767,81
		C	1239,84	1382,78	1481,31	1651,19	1844,92	1942,38	1830,79	2284,61	2020,57
81	OPERATORZY MASZYN I URZĄDZEŃ WYDOBYWCZYCH I PRZETWÓRCZYCH	A	1780,12	1873,70	2134,67	2281,55	2534,00	2476,28	2911,88	3759,63	2829,67
		B	1793,85	1885,94	2156,29	2324,15	2572,44	2603,00	3079,68	3927,84	2982,86
		C	1452,83	1489,60	1761,62	1817,89	2142,98	1760,60	1954,94	2626,93	2002,81
811	Operatorzy maszyn i urządzeń wydobywczych i pokrewni	A	2173,15	2453,89	2388,49	2673,51	2831,36	2948,33	3395,18	4158,71	3203,16
		B	2173,15	2453,89	2388,49	2676,02	2806,71	2967,34	3397,95	4383,19	3331,85
		C	-	-	-	2566,34	3428,11	2572,10	3308,07	2893,57	2770,49
812	Operatorzy maszyn i urządzeń hutniczych i pokrewni	A	2667,45	1875,08	2468,30	2366,64	2736,79	2478,12	3072,37	3666,38	3468,66
		B	2667,45	1869,96	2474,36	2397,31	2834,60	2518,67	3084,69	3698,85	3477,22
		C	-	2029,92	1056,60	1795,81	1894,18	1918,21	2669,21	3261,55	2980,24

TABL. 11. PRZECIĘTNE WYNAGRODZENIA BRUTTO PRACOWNIKÓW ZATRUDNIONYCH WEDŁUG WIELKOŚCI ZAKŁADÓW,
GRUP ZAWODÓW: WIELKICH, DUŻYCH I ŚREDNICH ORAZ PŁCI ZA PAŹDZIERNIK 2006 ROKU (cd.)

WYSZCZEGÓLNIENIE	Zakłady o liczbie pracujących :								
	do 19 osób	20	50	100	250	500	1000	2000	5000 i więcej osób
A - ogółem		-	-	-	-	-	-	-	
B - mężczyźni		49	99	249	499	999	1999	4999	
C - kobiety									
w złotych									

8. OPERATORZY I MONTERZY MASZYN I URZADZEŃ (cd.)

813	Operatorzy urządzeń do produkcji wyrobów szklanych, ceramicznych i pokrewni	A	1016,22	1990,86	2077,42	2171,53	2226,22	1935,48	2120,93	2605,78	-
		B	1005,10	2063,52	2104,59	2236,29	2280,45	1996,37	2142,53	2672,75	-
		C	1100,00	1201,24	1717,02	1546,54	1782,47	1529,08	1963,57	1735,24	-
814	Operatorzy maszyn i urządzeń do obróbki drewna i produkcji papieru	A	1602,93	1306,96	1633,23	1715,74	1891,52	1769,35	2861,54	2057,14	-
		B	1575,91	1308,84	1653,94	1764,71	1903,56	1864,72	2958,39	2126,73	-
		C	1921,37	1242,52	1496,89	1480,83	1844,16	1607,23	2183,14	1349,12	-
815	Operatorzy urządzeń przemysłu chemicznego	A	1599,52	1914,60	2729,28	2413,04	2911,20	2724,16	2417,19	3750,78	3062,35
		B	1700,65	1954,91	2777,40	2447,50	2911,75	2786,57	2669,12	3801,38	3069,10
		C	943,89	1439,28	1970,10	2162,11	2907,05	2162,64	1429,15	3042,56	2808,17
816	Operatorzy urządzeń energetycznych i pokrewni	A	1801,60	1877,03	2021,82	2409,57	2608,52	2980,63	3519,53	3845,87	2676,38
		B	1800,85	1884,21	2022,69	2426,49	2620,18	3009,10	3552,64	3880,66	2742,67
		C	1892,41	1567,60	2004,50	1954,59	2294,42	2307,97	2819,58	3265,82	1252,63
817	Operatorzy zautomatyzowanych linii produkcyjnych i robotów przemysłowych w przemyśle elektromaszynowym	A	-	-	1799,60	2310,93	2332,23	1828,39	1989,95	2206,43	1215,41
		B	-	-	1249,20	2246,81	2332,23	2047,81	2117,82	2617,16	1235,17
		C	-	-	2350,00	2415,80	-	1628,39	1939,23	1735,57	1182,47
82	OPERATORZY I MONTERZY MASZYN	A	1568,44	1805,78	1831,61	2020,10	2203,97	2164,33	2046,69	2545,90	2141,96
		B	1646,22	1907,71	1971,36	2174,63	2391,78	2278,20	2281,92	2819,86	2296,95
		C	1187,32	1326,96	1436,85	1616,24	1792,30	1960,47	1708,05	2148,81	1515,99
821	Operatorzy maszyn do produkcji wyrobów z metali i minerałów	A	1868,11	2216,64	2019,78	2161,45	2251,19	2195,77	2308,08	2759,19	2391,49
		B	1841,52	2265,45	2055,50	2224,05	2335,41	2234,25	2438,53	2802,91	2220,87
		C	2284,52	1187,68	1761,33	1648,25	1848,18	1954,78	1845,76	2389,46	3042,39
822	Operatorzy maszyn i urządzeń do produkcji wyrobów chemicznych	A	1652,34	1950,53	1583,52	1787,45	2327,15	2765,01	2945,01	2738,75	1808,44
		B	1652,36	2166,29	1652,58	1970,84	2349,78	2655,72	2935,01	2838,08	1962,15
		C	1652,24	1443,85	1189,90	1527,55	2285,64	2935,96	2956,86	2588,13	1186,91
823	Operatorzy maszyn do produkcji wyrobów z gumy i tworzyw sztucznych	A	1578,99	1825,42	1850,57	2067,00	2160,74	2050,26	1602,02	2956,78	1177,84
		B	1599,18	1842,09	1982,29	2169,92	2283,85	2062,92	1580,08	2992,36	1177,84
		C	936,88	1667,07	1462,15	1682,09	1666,84	2011,28	1635,80	2851,11	-
824	Operatorzy maszyn do produkcji wyrobów z drewna	A	908,89	1540,43	1217,66	1938,67	2184,71	1684,07	1669,05	-	-
		B	908,89	1543,59	1210,78	1960,63	2201,14	1702,77	1710,71	-	-
		C	-	1437,54	1252,59	1277,26	1785,36	1468,22	1555,37	-	-
825	Operatorzy maszyn poligraficznych i papierniczo-przetwórczych	A	1431,60	2265,27	2577,93	2223,94	2960,40	2479,01	2849,49	3967,92	1601,31
		B	1500,50	2425,99	2710,73	2296,12	3030,18	2546,86	2841,12	4210,07	-
		C	1149,91	1426,30	1460,28	1871,07	2458,75	1887,45	2933,24	3433,24	1601,31

TABL. 11. PRZECIĘTNE WYNAGRODZENIA BRUTTO PRACOWNIKÓW ZATRUDNIONYCH WEDŁUG WIELKOŚCI ZAKŁADÓW,
GRUP ZAWODÓW: WIELKICH, DUŻYCH I ŚREDNICH ORAZ PŁCI ZA PAŹDZIERNIK 2006 ROKU (cd.)

WYSZCZEGÓLNIENIE	Zakłady o liczbie pracujących :								
	do 19 osób	20	50	100	250	500	1000	2000	5000 i więcej osób
A - ogółem		-	-	-	-	-	-	-	
B - mężczyźni		49	99	249	499	999	1999	4999	
C - kobiety									
w złotych									

8. OPERATORZY I MONTERZY MASZYN I URZĄDZEŃ (dok.)

826	Operatorzy maszyn w przemyśle włókienniczym	A	1292,37	1152,36	1315,84	1708,79	1743,56	1770,77	1763,31	2609,33	1312,50
		B	1384,04	1191,98	1278,88	1878,23	1833,97	1962,69	1721,23	2515,42	-
		C	1206,18	1119,08	1375,07	1539,95	1684,79	1602,88	1785,79	2666,84	1312,50
827	Operatorzy maszyn i urządzeń przemysłu spożywczego	A	1249,89	1555,52	2009,79	2173,51	2309,20	2396,35	2269,87	3328,22	1397,66
		B	1399,48	1644,70	2066,72	2412,75	2377,12	2516,59	2566,78	3144,91	1446,27
		C	1055,67	1292,14	1804,15	1747,91	2174,30	2214,59	1922,71	3741,43	1251,85
828	Monterzy	A	1683,27	1620,52	1710,38	1850,04	2012,88	1982,89	1892,60	2370,15	2519,71
		B	1773,25	1668,45	2013,66	2125,59	2387,77	2265,14	2281,53	2790,89	2609,25
		C	1151,19	1372,65	1326,03	1483,32	1578,49	1735,11	1531,69	1941,41	1586,40
829	Operatorzy maszyn gdzie indziej niesklasyfikowani	A	1540,45	1707,24	1945,48	1724,22	2261,55	2402,67	2089,61	2189,85	-
		B	1667,37	1860,33	2122,12	1717,81	2339,53	2456,77	2213,48	2515,57	-
		C	956,04	1217,00	1500,03	1742,43	1921,13	2316,74	1612,83	1895,18	-
83	KIEROWCY I OPERATORZY POJAZDÓW	A	1482,86	1684,12	2045,00	2321,26	2490,13	2489,84	2465,96	3295,04	2724,59
		B	1482,85	1682,02	2046,18	2327,45	2496,11	2522,74	2568,04	3332,47	2679,85
		C	1483,58	1985,25	1899,82	1908,96	2182,80	2093,68	2037,37	2803,56	3403,57
831	Maszyniści kolejowi, dyżurni ruchu i pokrewni	A	1473,52	2430,46	2866,68	3127,68	2896,82	2251,30	2396,63	2950,12	3792,60
		B	1473,52	2735,31	2959,44	3226,49	2931,55	2324,60	2523,50	3069,37	3820,13
		C	-	1608,28	2280,17	2165,81	2144,78	1985,21	2020,67	2283,70	3603,39
832	Kierowcy pojazdów	A	1430,48	1626,37	1981,16	2261,23	2412,99	2583,22	2729,63	3346,22	2371,09
		B	1430,34	1626,76	1981,94	2261,83	2413,63	2581,28	2729,36	3342,92	2371,09
		C	1451,63	1500,68	1657,73	2044,38	2269,12	2705,26	2760,34	3444,15	-
833	Operatorzy pojazdów wolnobieżnych i pokrewni	A	1749,48	1907,96	2196,67	2346,82	2526,11	2557,65	2385,20	3501,04	2514,60
		B	1752,78	1898,73	2203,70	2365,66	2548,90	2580,36	2436,86	3523,40	2468,17
		C	1549,31	2347,59	1812,03	1791,89	2162,46	2180,31	2128,23	3213,57	3300,43
834	Marynarze i pokrewni	A	-	4344,65	2028,02	2823,82	3584,29	1999,51	4505,48	3065,37	5347,66
		B	-	4344,65	2028,02	2823,82	3602,04	1999,51	4505,48	3065,37	5347,66
		C	-	-	-	-	2720,02	-	-	-	-

9. PRACOWNICY PRZY PRACACH PROSTYCH

9	RAZEM	A	1324,89	1413,83	1486,13	1571,51	1646,02	1661,72	1620,94	2071,09	1223,80
		B	1358,84	1487,74	1611,93	1721,86	1827,95	1823,28	1752,24	2438,86	1462,86
		C	1302,29	1360,96	1397,28	1424,38	1496,10	1549,95	1502,44	1691,41	1125,20

TABL. 11. PRZECIĘTNE WYNAGRODZENIA BRUTTO PRACOWNIKÓW ZATRUDNIONYCH WEDŁUG WIELKOŚCI ZAKŁADÓW,
GRUP ZAWODÓW: WIELKICH, DUŻYCH I ŚREDNICH ORAZ PŁCI ZA PAŹDZIERNIK 2006 ROKU (cd.)

WYSZCZEGÓLNIENIE	Zakłady o liczbie pracujących :								
	do 19 osób	20	50	100	250	500	1000	2000	5000 i więcej osób
A - ogółem		-	-	-	-	-	-	-	
B - mężczyźni		49	99	249	499	999	1999	4999	
C - kobiety									
w złotych									

9. PRACOWNICY PRZY PRACACH PROSTYCH (dok.)

91	PRACOWNICY PRZY PRACACH PROSTYCH W HANDLU I USŁUGACH	A	1336,13	1386,33	1453,86	1440,72	1431,65	1432,94	1448,87	1616,43	1116,88	
			B	1394,97	1432,36	1552,98	1492,40	1550,21	1444,17	1438,06	1767,19	1185,53
			C	1313,01	1365,28	1406,14	1410,25	1376,79	1426,99	1454,97	1553,17	1102,38
			w tym:									
913	Pomoce domowe, sprzątaczk i praczki	A	1301,90	1347,96	1381,66	1373,08	1359,21	1412,40	1414,88	1499,61	1079,31	
		B	1377,34	1424,41	1486,19	1392,95	1398,12	1487,77	1483,83	1693,54	1111,25	
		C	1296,26	1343,02	1376,95	1371,27	1356,28	1404,28	1409,00	1484,78	1074,51	
914	Gospodarze budynków, zmywacze szyb i pokrewni	A	1387,32	1504,44	1626,87	1575,32	1633,07	1595,65	1845,88	1937,70	1890,15	
		B	1424,50	1494,23	1651,29	1570,58	1732,06	1628,64	1799,95	2016,10	2031,43	
		C	1262,64	1530,97	1582,57	1581,00	1472,35	1507,75	1959,82	1773,36	1755,28	
915	Gońcy, багаżowi, portierzy i pokrewni	A	1397,13	1411,14	1473,87	1398,26	1463,60	1414,43	1396,02	1733,07	1320,97	
		B	1383,46	1401,43	1471,65	1358,77	1414,41	1350,13	1312,71	1704,92	1264,61	
		C	1414,19	1424,52	1478,15	1536,67	1638,73	1685,21	1658,98	1768,74	1353,75	
916	Ładowacze nieczystości i pokrewni	A	1374,42	1388,99	1709,24	1819,37	1736,89	1473,46	1776,35	1875,42	1391,53	
		B	1391,02	1418,73	1739,98	1893,73	1937,36	1520,59	1838,60	1923,96	1391,53	
		C	1291,24	1154,05	1487,32	1318,08	1094,52	1353,47	1513,54	1632,70	-	
92	ROBOTNICZY POMOCNICZY W ROLNICTWIE, RYBOŁÓWSTWIE I POKREWNI	A	1240,54	1433,01	1658,73	1595,98	2035,95	1457,12	1767,42	1969,76	993,64	
		B	1251,60	1526,35	1777,04	1743,25	2251,47	1588,59	1803,00	1962,44	1040,92	
		C	1202,21	1215,07	1325,54	1409,88	1684,97	1408,35	1566,50	1997,76	899,10	
93	ROBOTNICZY POMOCNICZY W GÓRNICTWIE, PRZEMYSŁE, BUDOWNICTWIE I TRANSPORCIE	A	1291,34	1517,57	1570,93	1774,94	1925,14	1960,45	1965,87	2627,62	1490,57	
		B	1324,01	1569,27	1685,20	1915,18	2007,83	2167,69	2076,56	2759,28	1677,04	
		C	1119,39	1321,81	1347,04	1469,36	1784,90	1758,79	1706,42	2197,47	1237,29	
931	Robotnicy pomocniczy w górnictwie i budownictwie	A	1304,88	1596,16	1671,83	2123,07	2164,07	2674,76	2017,44	3582,60	3738,01	
		B	1305,33	1600,22	1674,74	2132,80	2167,65	2693,31	2022,29	3640,67	3738,01	
		C	1286,88	1230,80	973,26	1447,80	1926,55	2204,65	1799,10	2682,48	-	
932	Robotnicy przy pracach prostych w przemysłe	A	1230,56	1402,12	1462,09	1559,61	1832,62	1800,82	1821,76	2373,84	1427,60	
		B	1294,69	1502,38	1608,78	1682,46	1876,50	1951,55	1949,11	2401,55	1671,60	
		C	1098,21	1289,08	1338,22	1452,37	1791,68	1729,51	1676,45	2324,63	1238,82	
933	Robotnicy pomocniczy transportu i tragarze	A	1423,76	1590,33	1891,77	1843,66	2055,64	2225,98	2245,12	2028,21	1392,51	
		B	1444,87	1573,07	1927,71	1859,71	2118,73	2246,27	2271,18	2041,83	1408,88	
		C	1203,97	1740,34	1609,89	1735,91	1684,42	2107,35	2003,07	1994,01	1207,44	

TABL. 12. ROZKŁAD PRACOWNIKÓW ZATRUDNIONYCH WEDŁUG KROTNOŚCI PRZECIĘTNEGO WYNAGRODZENIA BRUTTO
DLA GOSPODARKI NARODOWEJ, GRUP ZAWODÓW: WIELKICH, DUŻYCH I ŚREDNICH ORAZ PŁCI
ZA PAŹDZIERNIK 2006 ROKU

WYSZCZEGÓLNIENIE		Pracownicy otrzymujący wynagrodzenie miesięczne ogółem w wysokości :									
		do	50 -	75 -	100 -	125 -	150 -	175 -	200 -	225 -	od
		50%	-75%	-100%	-125%	-150%	-175%	-200%	-225%	-250%	250%
A - ogółem		przeciętnego wynagrodzenia brutto w gospodarce narodowej (2654,13 zł), tzn :									
B - mężczyźni		do	1327,08	1990,61	2654,14	3317,67	3981,21	4644,74	5308,27	5971,80	od
C - kobiety		1327,07	-	-	-	-	-	-	-	-	6635,34
		złotych	1990,60	2654,13	3317,66	3981,20	4644,73	5308,26	5971,79	6635,33	złotych
		w odsetkach									
0	<u>O G Ó Ł E M</u>	A	19,9	25,2	20,6	13,3	7,4	4,4	2,6	1,6	3,8
		B	17,7	23,2	20,4	13,4	8,1	5,3	3,2	2,0	5,1
		C	22,2	27,2	20,9	13,3	6,7	3,5	1,9	0,8	2,3

1. PRZEDSTAWICIELE WŁADZ PUBLICZNYCH, WYŻSI URZĘDNICY I KIEROWNICY

1	<u>RAZEM</u>	A	3,2	6,8	10,0	12,9	11,8	11,0	8,0	5,5	5,0	25,8
		B	3,2	5,2	8,7	11,0	10,1	10,4	8,1	5,5	5,6	32,2
		C	3,3	9,3	12,0	15,7	14,3	11,8	8,0	5,4	4,2	16,0
	w tym:											
12	KIEROWNICY DUŻYCH I ŚREDNICH ORGANIZACJI	A	3,2	7,0	10,2	13,1	11,9	11,1	8,0	5,4	5,0	25,1
		B	3,2	5,3	8,9	11,3	10,3	10,5	8,1	5,5	5,6	31,3
		C	3,2	9,4	12,1	16,0	14,3	11,9	7,9	5,3	4,1	15,8
121	Dyrektorzy generalni, wykonawczy, prezesi i ich zastępcy	A	2,2	2,3	4,4	8,1	11,1	11,3	8,2	5,1	5,8	41,5
		B	2,4	2,4	4,4	6,3	7,3	8,9	7,4	5,0	6,3	49,6
		C	1,8	2,3	4,3	11,8	18,9	16,2	9,9	5,3	4,7	24,8
122	Kierownicy wewnętrznych jednostek organizacyjnych działalności podstawowej	A	5,4	14,6	15,9	17,1	11,3	9,4	6,6	4,0	3,6	12,1
		B	4,9	10,3	14,1	15,3	11,6	10,8	7,8	4,6	4,2	16,4
		C	6,1	20,4	18,4	19,3	11,0	7,6	5,1	3,1	2,8	6,2
123	Kierownicy pozostałych wewnętrznych jednostek organizacyjnych	A	2,5	5,5	10,8	14,3	12,9	12,0	8,8	6,6	5,3	21,3
		B	2,7	4,7	9,4	12,9	12,1	11,7	9,0	6,6	5,8	25,1
		C	2,2	6,5	12,5	16,0	14,0	12,3	8,6	6,6	4,6	16,7
13	KIEROWNICY MAŁYCH PRZEDSIĘBIORSTW	A	27,0	8,6	10,6	12,6	9,2	7,7	6,2	3,9	1,2	13,0
		B	22,3	2,8	14,7	14,5	6,3	8,3	5,7	6,3	1,9	17,2
		C	34,3	18,4	3,8	9,5	14,0	6,8	7,1	-	-	6,1

2. SPECJALIŚCI

2	<u>RAZEM</u>	A	4,3	16,3	25,2	20,0	11,7	6,9	4,2	2,8	2,3	6,3
		B	4,4	12,3	18,3	16,2	12,3	9,5	6,5	4,5	4,0	12,0
		C	4,2	18,4	28,6	22,0	11,5	5,5	3,1	1,9	1,4	3,4
21	SPECJALIŚCI NAUK FIZYCZNYCH, MATEMATYCZNYCH I TECHNICZNYCH	A	4,6	9,4	16,5	15,5	13,0	10,8	7,9	4,8	4,8	12,7
		B	4,5	8,2	14,7	15,0	13,0	11,3	8,5	5,3	5,3	14,2
		C	5,3	14,3	23,3	17,0	13,4	8,8	5,6	3,2	2,7	6,4
211	Fizycy, chemicy i pokrewni	A	2,1	15,6	26,3	21,1	13,4	8,2	5,5	1,9	2,2	3,7
		B	2,5	12,4	24,4	19,0	12,0	10,5	7,8	2,4	3,4	5,6
		C	1,7	18,8	28,2	23,2	14,8	6,0	3,3	1,3	0,9	1,8

TABL. 12. ROZKŁAD PRACOWNIKÓW ZATRUDNIONYCH WEDŁUG KROTNOŚCI PRZECIĘTNEGO WYNAGRODZENIA BRUTTO
DLA GOSPODARKI NARODOWEJ, GRUP ZAWODÓW: WIELKICH, DUŻYCH I ŚREDNICH ORAZ PŁCI
ZA PAŹDZIERNIK 2006 ROKU (dok.)

WYSZCZEGÓLNIENIE	Pracownicy otrzymujący wynagrodzenie miesięczne ogółem w wysokości :									
	do	50 -	75 -	100 -	125 -	150 -	175 -	200 -	225 -	od
	50%	-75%	-100%	-125%	-150%	-175%	-200%	-225%	-250%	250%
	przeciętnego wynagrodzenia brutto w gospodarce narodowej (2654,13 zł), tzn :									
A - ogółem	do	1327,08	1990,61	2654,14	3317,67	3981,21	4644,74	5308,27	5971,80	od
B - mężczyźni	1327,07	-	-	-	-	-	-	-	-	6635,34
C - kobiety	złotych	1990,60	2654,13	3317,66	3981,20	4644,73	5308,26	5971,79	6635,33	złotych
	w odsetkach									

2. SPECJALIŚCI (cd.)

212	Matematycy, statystycy i pokrewni	A	3,7	39,6	33,2	8,6	4,7	3,3	2,2	0,7	0,1	3,9
		B	2,2	18,4	27,5	10,4	8,6	13,3	5,7	-	0,6	13,3
		C	4,0	43,7	34,3	8,2	3,9	1,4	1,5	0,9	-	2,1
213	Informatycy	A	6,1	8,5	13,2	12,7	11,1	11,4	7,8	5,4	6,1	17,7
		B	5,9	8,7	13,0	12,3	11,0	10,9	7,9	5,3	6,3	18,7
		C	7,1	7,6	14,3	14,7	11,3	13,5	7,7	5,9	5,4	12,5
214	Inżynierowie i pokrewni	A	4,1	8,8	17,2	16,6	14,1	10,8	8,1	4,8	4,4	11,1
		B	3,9	7,7	15,1	16,3	13,9	11,5	8,8	5,4	4,9	12,5
		C	5,2	13,5	25,4	17,9	14,9	7,9	5,5	2,5	2,1	5,1
22	SPECJALIŚCI NAUK PRZYRODNICZYCH I OCHRONY ZDROWIA	A	2,7	25,9	34,2	15,5	7,0	4,3	2,8	2,2	1,6	3,8
		B	2,3	13,2	17,0	15,4	11,8	9,8	7,4	6,2	4,2	12,7
		C	2,8	28,6	37,9	15,6	6,0	3,1	1,8	1,3	1,0	1,9
221	Specjaliści nauk biologicznych	A	3,1	19,8	29,1	16,6	11,3	7,1	4,0	2,6	2,0	4,4
		B	4,5	19,0	27,9	13,6	10,9	6,4	4,4	2,9	1,5	8,9
		C	2,6	20,1	29,5	17,7	11,5	7,3	3,8	2,5	2,2	2,8
222	Specjaliści nauk rolniczych i pokrewni	A	2,8	18,7	26,8	16,5	10,8	8,5	4,9	4,1	2,3	4,6
		B	2,9	12,8	21,8	16,3	12,1	11,3	7,1	5,6	3,0	7,1
		C	2,7	26,6	33,4	16,7	9,1	4,7	2,0	2,0	1,5	1,3
223	Specjaliści ochrony zdrowia (z wyjątkiem pielęgniarek i położnych)	A	2,7	14,9	16,2	17,3	12,6	9,4	6,9	5,5	4,1	10,4
		B	1,9	11,8	13,2	15,1	12,1	10,0	8,1	7,1	5,0	15,7
		C	3,2	16,7	17,9	18,3	12,9	9,1	6,2	4,6	3,7	7,4
224	Pielęgniarki i położne	A	2,7	33,1	45,2	14,4	3,3	0,8	0,3	0,1	0,1	0,0
		B	3,1	30,8	41,4	15,5	5,7	1,9	1,6	-	-	-
		C	2,7	33,1	45,3	14,4	3,3	0,8	0,2	0,1	0,1	0,0
23	SPECJALIŚCI SZKOLNICTWA	A	4,6	16,7	27,6	25,6	13,7	5,4	2,3	1,2	0,8	2,1
		B	4,8	17,6	25,3	19,0	12,7	7,0	3,7	2,6	1,9	5,4
		C	4,5	16,4	28,7	28,0	14,0	4,8	1,7	0,7	0,4	0,8
231	Nauczyciele szkół wyższych	A	2,2	7,5	15,1	12,1	16,3	14,0	8,4	6,0	4,7	13,7
		B	2,3	6,5	12,5	10,8	15,6	14,1	9,3	7,0	5,4	16,5
		C	2,1	8,9	18,8	14,0	17,7	13,8	7,0	4,7	3,7	9,3
232	Nauczyciele gimnazjów i szkół ponadgimnazjalnych	A	4,8	18,7	29,4	26,4	13,8	4,7	1,4	0,4	0,2	0,2
		B	5,3	21,8	31,2	23,8	11,9	3,9	1,1	0,6	0,2	0,2
		C	4,6	17,3	28,6	27,5	14,7	5,0	1,6	0,3	0,2	0,2

TABL. 12. ROZKŁAD PRACOWNIKÓW ZATRUDNIONYCH WEDŁUG KROTNOŚCI PRZECIĘTNEGO WYNAGRODZENIA BRUTTO
DLA GOSPODARKI NARODOWEJ, GRUP ZAWODÓW: WIELKICH, DUŻYCH I ŚREDNICH ORAZ PŁCI
ZA PAŹDZIERNIK 2006 ROKU (dok.)

WYSZCZEGÓLNIENIE	Pracownicy otrzymujący wynagrodzenie miesięczne ogółem w wysokości :									
	do	50 -	75 -	100 -	125 -	150 -	175 -	200 -	225 -	od
	50%	-75%	-100%	-125%	-150%	-175%	-200%	-225%	-250%	250%
	przeciętnego wynagrodzenia brutto w gospodarce narodowej (2654,13 zł), tzn :									
A - ogółem	do	1327,08	1990,61	2654,14	3317,67	3981,21	4644,74	5308,27	5971,80	od
B - mężczyźni	1327,07	-	-	-	-	-	-	-	-	6635,34
C - kobiety	złotych	1990,60	2654,13	3317,66	3981,20	4644,73	5308,26	5971,79	6635,33	złotych
w odsetkach										

2. SPECJALIŚCI (dok.)

233	Nauczyciele szkół podstawowych i przedszkoli	A	5,3	17,9	31,3	30,1	11,7	2,6	0,7	0,2	0,1	0,1
		B	7,9	25,3	34,3	20,1	8,8	2,2	0,8	0,3	0,1	0,2
		C	4,9	16,8	30,9	31,5	12,2	2,6	0,7	0,2	0,1	0,1
234	Nauczyciele szkół specjalnych	A	1,9	11,8	17,9	26,4	22,8	12,8	4,3	1,4	0,3	0,4
		B	2,6	15,8	18,5	25,3	19,4	13,7	2,9	0,9	0,7	0,2
		C	1,8	11,0	17,8	26,5	23,5	12,6	4,6	1,5	0,2	0,5
235	Pozostali specjaliści szkolnictwa i wychowawcy	A	6,1	19,8	29,9	24,6	12,7	3,7	1,5	0,8	0,3	0,6
		B	6,6	21,6	24,8	20,7	12,1	4,5	3,2	2,6	1,3	2,6
		C	6,0	19,4	31,1	25,4	12,8	3,5	1,2	0,4	0,1	0,1
24	POZOSTALI SPECJALIŚCI	A	4,6	12,4	19,4	17,2	11,6	9,0	6,3	4,6	3,7	11,2
		B	4,6	10,4	15,0	14,5	11,2	10,2	7,1	5,3	4,9	16,8
		C	4,7	13,4	21,6	18,5	11,8	8,4	6,0	4,3	3,0	8,3
	w tym:											
241	Specjaliści do spraw ekonomicznych i zarządzania	A	5,2	12,0	19,6	17,5	12,3	9,5	6,1	4,5	3,5	9,8
		B	5,0	9,5	15,0	14,8	11,7	11,0	7,0	5,2	4,9	15,9
		C	5,4	13,2	21,9	18,8	12,6	8,7	5,6	4,2	2,8	6,8
242	Prawnicy	A	0,4	5,6	5,8	9,6	7,2	7,6	11,5	7,9	8,5	35,9
		B	0,6	6,2	6,7	7,8	6,4	6,6	11,8	7,7	8,6	37,6
		C	0,3	5,2	5,2	10,9	7,7	8,4	11,2	8,0	8,4	34,7
243	Archiwiści, bibliotekoznawcy i specjaliści informacji naukowej	A	5,1	23,1	34,1	22,0	8,6	3,1	1,7	1,3	0,4	0,6
		B	6,4	26,8	30,0	17,4	9,3	3,5	2,1	1,7	0,9	1,9
		C	4,8	22,2	35,0	23,2	8,4	3,0	1,6	1,2	0,3	0,3
244	Specjaliści nauk społecznych i pokrewnych	A	3,2	18,8	25,1	19,5	7,5	7,0	7,5	3,8	2,7	4,9
		B	3,8	17,3	22,0	19,0	9,8	9,4	8,4	3,6	2,0	4,7
		C	3,0	19,2	26,0	19,6	6,9	6,4	7,3	3,8	2,9	4,9
245	Specjaliści kultury i sztuki	A	7,5	14,9	17,0	14,6	10,2	8,9	6,6	4,6	3,2	12,5
		B	9,0	15,0	13,9	14,3	10,8	9,6	5,8	4,7	3,6	13,3
		C	5,8	14,8	20,6	14,9	9,6	8,1	7,4	4,5	2,8	11,5
247	Specjaliści administracji publicznej	A	1,4	13,1	23,9	20,3	13,2	9,2	4,8	4,4	2,8	6,9
		B	1,0	9,8	19,5	18,5	14,6	10,3	4,9	5,4	4,6	11,4
		C	1,5	15,0	26,4	21,4	12,4	8,6	4,7	3,8	1,8	4,4

3. TECHNICY I INNY ŚREDNI PERSONEL

3	RAZEM	A	9,1	23,3	25,4	17,4	9,9	5,6	3,2	2,0	1,4	2,7
		B	8,5	17,1	21,9	17,7	12,1	7,8	4,9	3,2	2,2	4,6
		C	9,4	27,5	27,9	17,1	8,4	4,2	2,1	1,2	0,8	1,4

TABL. 12. ROZKŁAD PRACOWNIKÓW ZATRUDNIONYCH WEDŁUG KROTNOŚCI PRZECIĘTNEGO WYNAGRODZENIA BRUTTO
DLA GOSPODARKI NARODOWEJ, GRUP ZAWODÓW: WIELKICH, DUŻYCH I ŚREDNICH ORAZ PŁCI
ZA PAŹDZIERNIK 2006 ROKU (dok.)

WYSZCZEGÓLNIENIE	Pracownicy otrzymujący wynagrodzenie miesięczne ogółem w wysokości :									
	do	50 -	75 -	100 -	125 -	150 -	175 -	200 -	225 -	od
	50%	-75%	-100%	-125%	-150%	-175%	-200%	-225%	-250%	250%
	przeciętnego wynagrodzenia brutto w gospodarce narodowej (2654,13 zł), tzn :									
A - ogółem	do	1327,08	1990,61	2654,14	3317,67	3981,21	4644,74	5308,27	5971,80	od
B - mężczyźni	1327,07	-	-	-	-	-	-	-	-	6635,34
C - kobiety	złotych	1990,60	2654,13	3317,66	3981,20	4644,73	5308,26	5971,79	6635,33	złotych
	w odsetkach									

3. TECHNICY I INNY ŚREDNI PERSONEL (cd.)

31	ŚREDNI PERSONEL TECHNICZNY	A	7,5	18,8	23,9	18,7	11,3	6,8	4,4	2,8	2,0	3,8
		B	6,8	15,2	21,8	19,2	12,8	8,1	5,3	3,5	2,6	4,7
		C	9,6	28,6	29,9	17,7	7,0	3,2	1,7	0,8	0,4	1,1
311	Technicy	A	5,8	16,5	24,0	19,6	12,3	7,6	5,1	3,2	2,3	3,6
		B	5,4	13,1	21,2	19,5	13,9	9,1	6,3	4,0	3,0	4,5
		C	7,0	26,5	32,2	19,5	7,4	3,3	1,8	0,9	0,4	1,0
312	Techniczny personel obsługi komputerów i pokrewni	A	14,4	25,8	22,0	14,4	8,8	6,4	2,9	2,0	1,2	2,1
		B	15,1	23,0	20,6	15,5	9,6	6,4	3,0	2,6	1,5	2,7
		C	12,5	33,7	26,1	11,4	6,4	6,4	2,6	0,2	0,3	0,4
313	Operatorzy sprzętu optycznego i elektronicznego	A	11,8	29,8	18,5	10,1	5,9	4,1	2,8	4,3	2,4	10,3
		B	9,9	28,5	17,4	11,2	6,3	5,4	3,3	4,9	2,3	10,8
		C	17,7	34,3	21,9	6,6	4,5	-	1,2	2,2	2,9	8,7
314	Pracownicy transportu morskiego, żeglugi śródlądowej i lotnictwa	A	0,4	5,2	10,3	6,6	8,3	6,2	7,0	8,5	7,2	40,3
		B	0,5	5,1	10,3	6,5	8,5	6,6	6,8	8,4	7,2	40,1
		C	-	5,3	10,7	7,5	5,3	1,6	9,1	9,6	7,5	43,4
315	Inspektorzy bezpieczeństwa i jakości	A	11,5	24,8	26,1	19,3	9,3	4,1	2,0	1,2	0,7	1,0
		B	9,6	20,8	26,3	21,2	10,9	5,1	2,4	1,5	0,9	1,3
		C	15,3	32,7	25,7	15,4	6,2	2,2	1,3	0,4	0,3	0,5
32	ŚREDNI PERSONEL W ZAKRESIE NAUK BIOLOGICZNYCH I OCHRONY ZDROWIA	A	9,0	38,9	28,5	10,2	4,7	3,6	2,2	1,5	0,7	0,7
		B	4,9	23,8	25,0	12,9	9,9	8,8	6,4	4,4	2,0	1,9
		C	10,7	45,3	29,9	9,1	2,6	1,4	0,4	0,3	0,1	0,2
321	Technicy nauk biologicznych i rolniczych	A	5,1	29,2	26,1	12,0	8,6	7,3	5,1	3,5	1,6	1,5
		B	2,2	10,6	16,4	16,2	15,6	14,3	10,8	7,5	3,5	2,9
		C	7,3	42,7	33,3	8,9	3,4	2,2	0,9	0,5	0,3	0,5
322	Średni personel ochrony zdrowia	A	11,5	45,4	30,1	9,0	2,3	1,1	0,2	0,2	0,0	0,2
		B	8,4	41,8	36,8	8,5	2,1	1,3	0,4	0,1	0,1	0,5
		C	12,3	46,3	28,3	9,2	2,3	1,1	0,2	0,2	0,0	0,1
33	NAUCZYCIELE PRAKTYCZNEJ NAUKI ZAWODU I INSTRUKTORZY	A	12,9	36,1	23,9	14,9	8,3	2,6	0,7	0,3	-	0,3
		B	10,6	37,3	23,2	15,0	8,9	3,4	0,9	0,3	-	0,4
		C	17,0	34,2	25,2	14,6	7,3	1,0	0,5	0,2	-	-
34	PRACOWNICY POZOSTAŁYCH SPECJALNOŚCI	A	9,7	22,8	25,7	17,9	10,1	5,5	2,9	1,7	1,2	2,5
		B	11,3	17,7	21,3	16,7	11,8	7,4	4,2	2,6	1,9	5,1
		C	9,1	24,6	27,2	18,4	9,5	4,8	2,4	1,4	1,0	1,6

TABL. 12. ROZKŁAD PRACOWNIKÓW ZATRUDNIONYCH WEDŁUG KROTNOŚCI PRZECIĘTNEGO WYNAGRODZENIA BRUTTO
DLA GOSPODARKI NARODOWEJ, GRUP ZAWODÓW: WIELKICH, DUŻYCH I ŚREDNICH ORAZ PŁCI
ZA PAŹDZIERNIK 2006 ROKU (dok.)

WYSZCZEGÓLNIENIE	Pracownicy otrzymujący wynagrodzenie miesięczne ogółem w wysokości :									
	do	50 -	75 -	100 -	125 -	150 -	175 -	200 -	225 -	od
	50%	-75%	-100%	-125%	-150%	-175%	-200%	-225%	-250%	250%
	przeciętnego wynagrodzenia brutto w gospodarce narodowej (2654,13 zł), tzn :									
A - ogółem	do	1327,08	1990,61	2654,14	3317,67	3981,21	4644,74	5308,27	5971,80	od
B - mężczyźni	1327,07	-	-	-	-	-	-	-	-	6635,34
C - kobiety	złotych	1990,60	2654,13	3317,66	3981,20	4644,73	5308,26	5971,79	6635,33	złotych
w odsetkach										

3. *TECHNICY I INNY ŚREDNI PERSONEL (dok.)*

341	Pracownicy do spraw finansowych i handlowych	A	12,0	18,6	22,4	16,6	9,9	6,4	4,1	2,6	2,1	5,3
		B	13,4	16,8	19,9	15,3	10,4	7,0	4,7	3,0	2,4	7,1
		C	10,4	20,8	25,1	18,1	9,5	5,6	3,3	2,2	1,8	3,2
342	Agenci biur pomagających w prowadzeniu działalności gospodarczej i pośrednicy handlowi	A	10,0	23,5	28,9	16,3	8,6	5,1	2,6	1,8	0,8	2,4
		B	9,2	18,1	23,9	18,9	12,3	6,5	4,1	2,5	1,3	3,2
		C	10,6	26,7	31,8	14,7	6,4	4,3	1,8	1,3	0,5	1,9
343	Średni personel biurowy	A	9,8	24,2	27,2	18,2	9,1	4,8	2,4	1,5	1,0	1,8
		B	11,9	21,1	26,9	17,3	8,7	5,6	2,4	2,1	0,9	3,1
		C	9,5	24,5	27,3	18,4	9,2	4,7	2,4	1,4	1,0	1,6
344	Urzędnicy do spraw podatków, cel i pokrewni	A	1,5	12,4	24,3	25,2	19,8	9,5	3,7	1,8	0,9	0,9
		B	0,8	8,1	16,0	23,5	25,5	14,5	5,7	2,5	1,9	1,5
		C	1,8	14,0	27,4	26,0	17,6	7,5	3,0	1,5	0,6	0,6
346	Pracownicy pomocy społecznej i pracy socjalnej	A	14,9	45,4	23,9	11,0	2,9	1,1	0,4	0,2	0,1	0,1
		B	13,6	52,4	17,3	9,4	3,3	1,1	1,1	0,4	0,7	0,7
		C	15,1	44,6	24,5	11,2	2,9	1,1	0,3	0,2	0,1	0,0
347	Pracownicy działalności artystycznej, rozrywki i sportu	A	15,0	36,0	28,5	10,2	4,1	2,3	1,0	0,9	1,0	1,0
		B	16,1	26,8	31,2	12,5	5,3	3,1	1,2	1,4	1,4	1,0
		C	14,1	43,2	26,4	8,4	3,1	1,6	0,9	0,5	0,8	1,0
348	Pracownicy archiwów, bibliotek i informacji naukowej	A	8,7	39,6	34,8	9,3	4,1	2,1	0,5	0,5	0,3	0,1
		B	9,4	33,1	29,4	13,6	7,1	1,8	2,4	2,2	1,0	-
		C	8,6	40,3	35,5	8,8	3,7	2,1	0,3	0,3	0,2	0,2

4. *PRACOWNICY BIUROWI*

4	<u>RAZEM</u>	A	18,5	31,4	27,0	13,2	5,2	2,2	1,0	0,6	0,3	0,6
		B	16,8	32,9	26,9	12,2	5,5	2,4	1,1	0,8	0,4	1,0
		C	19,4	30,5	27,1	13,7	5,1	2,1	1,0	0,4	0,3	0,4
41	PRACOWNICY OBSŁUGI BIUROWEJ	A	16,0	31,3	27,9	13,9	5,7	2,5	1,1	0,6	0,4	0,6
		B	16,6	33,4	27,2	12,2	5,4	2,4	1,0	0,7	0,4	0,7
		C	15,6	29,8	28,3	15,1	5,9	2,6	1,2	0,6	0,4	0,5
411	Sekretarki i operatorzy maszyn biurowych	A	16,0	29,8	26,7	13,7	5,9	3,5	1,5	1,0	0,9	1,0
		B	37,6	15,0	21,3	10,4	6,3	3,9	1,6	0,6	0,7	2,6
		C	14,4	30,9	27,1	14,0	5,9	3,5	1,4	1,0	0,9	0,9
412	Pracownicy do spraw finansowo-statystycznych	A	11,8	27,1	27,9	18,0	7,4	3,3	1,5	0,9	0,6	1,5
		B	9,3	21,9	24,2	20,1	6,7	2,9	2,6	3,8	1,9	6,6
		C	12,2	27,8	28,4	17,7	7,5	3,4	1,3	0,5	0,4	0,8

TABL. 12. ROZKŁAD PRACOWNIKÓW ZATRUDNIONYCH WEDŁUG KROTNOŚCI PRZECIĘTNEGO WYNAGRODZENIA BRUTTO
DLA GOSPODARKI NARODOWEJ, GRUP ZAWODÓW: WIELKICH, DUŻYCH I ŚREDNICH ORAZ PŁCI
ZA PAŹDZIERNIK 2006 ROKU (dok.)

WYSZCZEGÓLNIENIE	Pracownicy otrzymujący wynagrodzenie miesięczne ogółem w wysokości :									
	do	50 -	75 -	100 -	125 -	150 -	175 -	200 -	225 -	od
	50%	-75%	-100%	-125%	-150%	-175%	-200%	-225%	-250%	250%
	przeciętnego wynagrodzenia brutto w gospodarce narodowej (2654,13 zł), tzn :									
A - ogółem	do	1327,08	1990,61	2654,14	3317,67	3981,21	4644,74	5308,27	5971,80	od
B - mężczyźni	1327,07	-	-	-	-	-	-	-	-	6635,34
C - kobiety	złotych	1990,60	2654,13	3317,66	3981,20	4644,73	5308,26	5971,79	6635,33	złotych
	w odsetkach									

4. PRACOWNICY BIUROWI (dok.)

413	Pracownicy do spraw ewidencji materiałowej, transportu i produkcji	A	18,0	36,9	25,5	11,0	4,8	2,0	0,8	0,4	0,3	0,3
		B	17,9	35,3	26,1	11,5	5,0	2,3	0,8	0,5	0,3	0,3
		C	18,0	42,0	23,7	9,4	4,2	1,3	0,8	0,2	0,2	0,2
414	Pracownicy poczty i pokrewni	A	9,5	40,4	40,5	7,3	1,4	0,4	0,2	0,1	0,1	0,1
		B	8,7	45,9	37,4	6,2	1,3	0,3	0,2	0,0	0,0	0,0
		C	11,3	29,1	47,0	9,7	1,8	0,5	0,1	0,1	0,2	0,2
419	Pracownicy obsługi biurowej gdzie indziej niesklasyfikowani	A	16,2	26,0	28,2	16,7	6,7	2,9	1,4	0,8	0,4	0,7
		B	15,7	23,4	25,9	16,9	8,4	3,9	1,9	1,4	0,9	1,6
		C	16,4	26,7	28,6	16,6	6,3	2,7	1,3	0,6	0,3	0,5
42	PRACOWNICY OBROTU PIENIĘŻNEGO I OBSŁUGI KLIENTÓW	A	26,4	31,6	24,5	10,9	3,7	1,2	0,7	0,3	0,1	0,6
		B	18,8	27,9	24,5	12,3	6,3	2,5	1,7	1,7	0,3	4,0
		C	27,5	32,1	24,5	10,7	3,3	1,0	0,5	0,2	0,1	0,1
421	Pracownicy obrotu pieniężnego	A	26,7	29,2	25,6	11,6	3,8	1,2	0,7	0,4	0,1	0,7
		B	18,2	26,2	24,8	12,6	6,5	2,5	1,8	1,9	0,5	5,0
		C	27,9	29,6	25,7	11,5	3,5	1,0	0,5	0,1	0,1	0,1
422	Informatorzy, pracownicy biur podróży, recepcjoniści i telefoniści	A	25,0	41,3	20,2	7,8	3,1	1,4	0,7	0,3	0,0	0,2
		B	20,8	33,5	23,5	11,3	5,5	2,7	1,3	0,8	-	0,6
		C	25,7	42,9	19,5	7,2	2,7	1,1	0,6	0,2	0,0	0,1

5. PRACOWNICY USŁUG OSOBISTYCH I SPRZEDAWCY

5	RAZEM	A	54,4	30,6	9,4	3,2	1,1	0,6	0,3	0,1	0,1	0,2
		B	49,9	26,4	13,0	5,7	2,3	1,2	0,5	0,2	0,3	0,5
		C	56,7	32,9	7,4	1,8	0,5	0,3	0,1	0,1	0,1	0,1
51	PRACOWNICY USŁUG OSOBISTYCH I OCHRONY	A	50,3	31,2	11,6	3,8	1,4	0,8	0,4	0,1	0,2	0,2
		B	56,4	21,0	12,8	5,4	2,1	1,1	0,5	0,2	0,2	0,3
		C	43,2	43,3	10,1	1,8	0,6	0,5	0,2	0,1	0,1	0,1
511	Stewardzi, konduktorzy i przewodnicy	A	1,3	12,7	51,1	19,1	3,1	5,5	2,9	1,4	1,9	1,0
		B	1,0	11,9	55,9	22,6	3,0	2,3	1,7	0,3	1,2	0,1
		C	2,0	14,6	40,0	11,1	3,5	13,0	5,6	3,9	3,4	2,9
512	Pracownicy usług domowych i gastronomicznych	A	44,6	40,5	10,3	2,5	1,0	0,5	0,2	0,1	0,1	0,2
		B	46,8	26,4	14,8	5,7	2,9	1,2	0,8	0,3	0,2	0,9
		C	44,1	44,5	9,1	1,6	0,5	0,2	0,0	0,0	0,0	0,0

TABL. 12. ROZKŁAD PRACOWNIKÓW ZATRUDNIONYCH WEDŁUG KROTNOŚCI PRZECIĘTNEGO WYNAGRODZENIA BRUTTO
DLA GOSPODARKI NARODOWEJ, GRUP ZAWODÓW: WIELKICH, DUŻYCH I ŚREDNICH ORAZ PŁCI
ZA PAŹDZIERNIK 2006 ROKU (dok.)

WYSZCZEGÓLNIENIE	Pracownicy otrzymujący wynagrodzenie miesięczne ogółem w wysokości :									
	do	50 -	75 -	100 -	125 -	150 -	175 -	200 -	225 -	od
	50%	-75%	-100%	-125%	-150%	-175%	-200%	-225%	-250%	250%
	przeciętnego wynagrodzenia brutto w gospodarce narodowej (2654,13 zł), tzn :									
A - ogółem	do	1327,08	1990,61	2654,14	3317,67	3981,21	4644,74	5308,27	5971,80	od
B - mężczyźni	1327,07	-	-	-	-	-	-	-	-	6635,34
C - kobiety	złotych	1990,60	2654,13	3317,66	3981,20	4644,73	5308,26	5971,79	6635,33	złotych
	w odsetkach									

5. PRACOWNICY USŁUG OSOBISTYCH I SPRZEDAWCY (dok.)

513	Pracownicy opieki osobistej i pokrewni	A	27,3	56,5	14,4	1,4	0,3	-	0,1	-	-	-
		B	14,8	57,9	24,4	2,4	0,5	-	-	-	-	-
		C	30,4	56,2	12,0	1,1	0,2	-	0,1	-	-	-
514	Pozostali pracownicy usług osobistych	A	60,3	20,3	10,5	4,4	1,9	1,0	1,0	0,2	0,4	-
		B	34,0	26,6	20,0	10,0	3,4	2,6	3,4	-	-	-
		C	68,6	18,3	7,6	2,6	1,4	0,5	0,2	0,3	0,5	-
515	Pracownicy usług ochrony	A	64,9	18,3	9,0	4,3	1,9	0,9	0,3	0,1	0,1	0,2
		B	64,3	18,2	9,3	4,5	1,9	1,0	0,3	0,2	0,1	0,2
		C	71,9	19,3	5,7	2,1	0,9	0,1	-	-	-	-
52	MODELKI, SPRZEDAWCY I DEMONSTRATORZY	A	56,6	30,2	8,1	2,9	1,0	0,5	0,2	0,1	0,1	0,3
		B	41,0	33,8	13,1	6,2	2,5	1,3	0,6	0,3	0,4	0,8
		C	61,6	29,1	6,5	1,8	0,5	0,2	0,1	0,1	0,0	0,1
521	Modelki, modele i pokrewni	A	41,0	29,5	16,2	9,3	3,3	0,7	-	-	-	-
		B	36,3	43,2	7,4	8,0	5,1	-	-	-	-	-
		C	41,9	27,2	17,6	9,5	3,0	0,8	-	-	-	-
522	Sprzedawcy i demonstratorzy	A	56,8	30,2	8,0	2,8	1,0	0,5	0,2	0,1	0,1	0,3
		B	40,9	33,8	13,1	6,2	2,5	1,4	0,6	0,3	0,4	0,8
		C	61,8	29,0	6,4	1,8	0,5	0,2	0,1	0,1	0,0	0,1

6. ROLNICY, OGRODNICY, LEŚNICY I RYBACY

6	RAZEM	A	30,2	40,6	16,9	6,5	3,5	1,3	0,5	0,3	0,0	0,2
		B	31,2	35,5	18,7	7,4	4,1	1,7	0,7	0,4	0,1	0,2
		C	27,1	56,1	11,5	3,6	1,7	-	-	-	-	-
61	ROLNICY	A	26,3	43,9	19,0	6,0	3,2	0,8	0,3	0,2	0,1	0,2
		B	26,1	41,6	20,5	6,7	3,1	1,1	0,4	0,2	0,1	0,2
		C	27,1	52,2	13,6	3,4	3,7	-	-	-	-	-
611	Rolnicy produkcji roślinnej	A	39,9	48,7	8,5	0,8	0,8	-	1,3	-	-	-
		B	48,1	36,5	9,9	1,5	1,5	-	2,5	-	-	-
		C	30,5	62,5	7,0	0,0	-	-	-	-	-	-
612	Hodowcy zwierząt i pokrewni	A	16,8	46,0	24,1	6,9	4,6	1,1	-	-	0,2	0,3
		B	16,2	45,9	24,6	7,3	4,2	1,3	0,0	0,0	0,2	0,3
		C	20,3	46,4	21,5	4,4	7,4	-	-	-	-	-

TABL. 12. ROZKŁAD PRACOWNIKÓW ZATRUDNIONYCH WEDŁUG KROTNOŚCI PRZECIĘTNEGO WYNAGRODZENIA BRUTTO
DLA GOSPODARKI NARODOWEJ, GRUP ZAWODÓW: WIELKICH, DUŻYCH I ŚREDNICH ORAZ PŁCI
ZA PAŹDZIERNIK 2006 ROKU (dok.)

WYSZCZEGÓLNIENIE	Pracownicy otrzymujący wynagrodzenie miesięczne ogółem w wysokości :									
	do	50 -	75 -	100 -	125 -	150 -	175 -	200 -	225 -	od
	50%	-75%	-100%	-125%	-150%	-175%	-200%	-225%	-250%	250%
	przeciętnego wynagrodzenia brutto w gospodarce narodowej (2654,13 zł), tzn :									
A - ogółem	do	1327,08	1990,61	2654,14	3317,67	3981,21	4644,74	5308,27	5971,80	od
B - mężczyźni	1327,07	-	-	-	-	-	-	-	-	6635,34
C - kobiety	złotych	1990,60	2654,13	3317,66	3981,20	4644,73	5308,26	5971,79	6635,33	złotych
w odsetkach										

6. ROLNICY, OGRODNICY, LEŚNICY I RYBACY (dok.)

613	Rolnicy produkcji roślinnej i zwierzęcej	A	46,9	27,6	12,6	10,0	0,9	0,8	-	1,2	-	-
		B	48,6	26,7	13,0	9,3	-	1,0	-	1,4	-	-
		C	39,3	31,4	10,5	13,6	5,2	-	-	-	-	-
62	OGRODNICY	A	21,5	50,9	21,5	5,0	0,7	0,4	-	-	-	-
		B	18,1	40,2	32,4	7,5	1,1	0,7	-	-	-	-
		C	25,0	62,3	10,3	2,2	0,2	-	-	-	-	-
63	LEŚNICY I RYBACY	A	45,8	24,4	8,6	9,0	6,7	3,0	1,4	0,7	-	0,4
		B	45,8	24,4	8,7	8,4	7,0	3,1	1,5	0,7	-	0,4
		C	48,2	26,9	5,0	19,9	-	-	-	-	-	-
w tym:												
631	Robotnicy leśni i pokrewni	A	50,7	21,0	5,8	9,0	7,2	3,5	1,7	0,8	-	0,3
		B	50,7	21,0	5,8	8,3	7,6	3,6	1,8	0,9	-	0,3
		C	51,6	21,5	5,4	21,5	-	-	-	-	-	-
632	Rybacy śródlądowi	A	15,4	45,5	25,4	9,0	4,1	0,3	-	-	-	0,3
		B	15,6	44,3	26,1	9,2	4,2	0,3	-	-	-	0,3
		C	6,7	93,3	0,0	0,0	-	-	-	-	-	-

7. ROBOTNICY PRZEMYSŁOWI I RZEMIEŚLNICY

7	RAZEM	A	26,4	27,1	20,3	11,4	6,2	4,0	2,2	1,2	0,6	0,6
		B	20,3	26,0	22,4	13,4	7,4	4,9	2,7	1,4	0,8	0,7
		C	54,1	31,8	10,7	2,5	0,7	0,2	0,0	0,0	0,0	0,0
71	GÓRNICY I ROBOTNICY BUDOWLANI	A	21,2	24,0	20,6	11,9	6,8	6,2	4,2	2,4	1,4	1,3
		B	21,0	23,6	20,7	12,0	6,9	6,3	4,3	2,5	1,4	1,3
		C	34,7	42,5	15,6	5,1	1,6	0,5	-	-	-	-
711	Górnicy i robotnicy obróbki kamienia	A	2,4	5,6	6,8	8,0	14,7	23,0	18,3	10,6	5,9	4,7
		B	2,4	5,6	6,8	8,0	14,7	23,0	18,3	10,6	5,9	4,7
		C	-	0,0	0,0	100,0	-	-	-	-	-	-
712	Robotnicy budowlani robót stanu surowego i pokrewni	A	29,7	31,6	21,8	10,0	4,0	1,5	0,6	0,3	0,2	0,3
		B	29,6	31,3	21,9	10,1	4,1	1,5	0,6	0,4	0,2	0,3
		C	41,1	45,7	10,5	1,5	1,2	0,0	-	-	-	-

TABL. 12. ROZKŁAD PRACOWNIKÓW ZATRUDNIONYCH WEDŁUG KROTNOŚCI PRZECIĘTNEGO WYNAGRODZENIA BRUTTO
DLA GOSPODARKI NARODOWEJ, GRUP ZAWODÓW: WIELKICH, DUŻYCH I ŚREDNICH ORAZ PŁCI
ZA PAŹDZIERNIK 2006 ROKU (dok.)

WYSZCZEGÓLNIENIE	Pracownicy otrzymujący wynagrodzenie miesięczne ogółem w wysokości :									
	do	50 -	75 -	100 -	125 -	150 -	175 -	200 -	225 -	od
	50%	-75%	-100%	-125%	-150%	-175%	-200%	-225%	-250%	250%
	przeciętnego wynagrodzenia brutto w gospodarce narodowej (2654,13 zł), tzn :									
A - ogółem	do	1327,08	1990,61	2654,14	3317,67	3981,21	4644,74	5308,27	5971,80	od
B - mężczyźni	1327,07	-	-	-	-	-	-	-	-	6635,34
C - kobiety	złotych	1990,60	2654,13	3317,66	3981,20	4644,73	5308,26	5971,79	6635,33	złotych
w odsetkach										

7. ROBOTNICY PRZEMYSŁOWI I RZEMIEŚLNICY (cd.)

713	Robotnicy budowlani robót wykończeniowych i pokrewni	A	22,6	23,9	26,4	17,2	6,3	2,1	0,6	0,5	0,1	0,3
		B	22,3	23,6	26,7	17,4	6,4	2,1	0,6	0,5	0,1	0,3
		C	46,5	37,9	10,6	4,7	0,0	0,3	-	-	-	-
714	Malarze, pracownicy czyszczący konstrukcje budowlane i pokrewni	A	20,2	29,9	25,0	11,7	4,5	4,2	1,8	0,6	0,8	1,3
		B	20,5	29,3	24,9	11,8	4,5	4,3	1,8	0,6	0,9	1,4
		C	13,7	44,1	27,4	9,5	4,1	1,2	-	-	-	-
72	ROBOTNICY OBRÓBKII METALI I MECHANICY MASZYN I URZĄDZEŃ	A	12,0	26,0	25,4	16,2	9,5	5,5	2,7	1,3	0,7	0,7
		B	11,7	25,5	25,4	16,4	9,7	5,7	2,8	1,4	0,7	0,7
		C	23,3	38,0	25,3	9,1	3,4	0,6	0,0	0,1	0,1	0,1
721	Formierze odlewniczy, spawacze, blacharze, monterzy konstrukcji metalowych i pokrewni	A	12,9	25,7	25,2	17,5	9,3	4,6	2,1	1,3	0,7	0,7
		B	12,6	25,3	25,3	17,8	9,4	4,7	2,2	1,3	0,7	0,7
		C	26,3	43,9	22,8	4,7	2,3	-	-	-	-	-
722	Kowale, ślusarze i pokrewni	A	12,8	31,0	26,4	15,0	7,8	4,1	1,7	0,6	0,3	0,3
		B	12,6	30,6	26,5	15,2	7,9	4,2	1,7	0,7	0,3	0,3
		C	21,4	45,9	23,1	6,5	2,2	0,5	-	0,2	-	0,2
723	Mechanicy maszyn i urządzeń	A	13,9	22,4	23,0	14,7	10,0	7,3	4,1	2,2	1,2	1,2
		B	13,9	22,4	23,0	14,7	10,0	7,3	4,1	2,2	1,2	1,2
		C	16,9	26,0	34,9	14,4	6,3	1,5	-	-	-	-
724	Elektrycy	A	8,2	20,7	26,1	18,6	12,2	7,1	3,7	1,8	0,9	0,7
		B	7,9	20,4	26,1	18,7	12,4	7,3	3,8	1,8	0,9	0,7
		C	15,5	31,2	33,4	12,9	5,7	0,7	-	-	0,3	0,3
725	Monterzy elektronicy i pokrewni	A	15,3	29,1	24,2	15,2	8,1	4,2	1,5	1,3	0,2	0,9
		B	11,4	28,4	25,9	16,1	9,0	4,8	1,7	1,5	0,2	1,0
		C	42,7	33,6	12,6	8,9	1,7	0,4	0,1	-	-	-
73	ROBOTNICZY ZAWODÓW PRECYZYJNYCH, CERAMICY, WYTWÓRCY WYROBÓW GALANTERYJNYCH, ROBOTNICZY POLIGRAFICZNI I POKREWNI	A	30,3	31,4	21,9	8,7	3,3	2,1	1,1	0,7	0,4	0,1
		B	23,7	25,9	24,5	13,1	5,2	3,6	1,8	1,2	0,8	0,2
		C	39,0	38,5	18,5	2,9	0,8	0,2	0,1	-	-	-
731	Robotnicy produkcji wyrobów precyzyjnych z metalu i materiałów pokrewnych	A	45,7	16,4	13,5	8,6	6,0	5,4	2,2	0,5	1,1	0,6
		B	41,2	15,7	13,8	9,9	7,1	6,8	2,7	0,6	1,4	0,8
		C	63,1	19,2	12,4	3,5	1,8	-	-	-	-	-
732	Ceramicy, szklarze i pokrewni	A	23,9	32,6	28,2	9,5	3,3	1,3	0,5	0,4	0,2	0,1
		B	18,8	25,7	32,1	14,0	5,3	2,1	0,8	0,7	0,4	0,1
		C	31,0	42,8	22,9	3,0	0,3	-	-	-	-	-

TABL. 12. ROZKŁAD PRACOWNIKÓW ZATRUDNIONYCH WEDŁUG KROTNOŚCI PRZECIĘTNEGO WYNAGRODZENIA BRUTTO
DLA GOSPODARKI NARODOWEJ, GRUP ZAWODÓW: WIELKICH, DUŻYCH I ŚREDNICH ORAZ PŁCI
ZA PAŹDZIERNIK 2006 ROKU (dok.)

WYSZCZEGÓLNIENIE	Pracownicy otrzymujący wynagrodzenie miesięczne ogółem w wysokości :									
	do	50 -	75 -	100 -	125 -	150 -	175 -	200 -	225 -	od
	50%	-75%	-100%	-125%	-150%	-175%	-200%	-225%	-250%	250%
	przeciętnego wynagrodzenia brutto w gospodarce narodowej (2654,13 zł), tzn :									
A - ogółem	do	1327,08	1990,61	2654,14	3317,67	3981,21	4644,74	5308,27	5971,80	od
B - mężczyźni	1327,07	-	-	-	-	-	-	-	-	6635,34
C - kobiety	złotych	1990,60	2654,13	3317,66	3981,20	4644,73	5308,26	5971,79	6635,33	złotych
	w odsetkach									

7. ROBOTNICY PRZEMYSŁOWI I RZEMIEŚLNICY (dok.)

733	Wytwórcy wyrobów galanteryjnych, pamiątkarskich i pokrewni	A	76,1	21,8	1,5	0,6	-	-	-	-	-
		B	40,0	43,6	10,0	6,4	-	-	-	-	-
		C	79,9	19,5	0,6	-	-	-	-	-	-
734	Robotnicy poligraficzni i pokrewni	A	25,4	38,6	17,9	8,9	2,7	2,5	1,9	1,4	0,1
		B	20,3	34,1	16,3	13,8	3,8	4,3	3,5	2,7	1,1
		C	30,8	43,2	19,6	3,8	1,6	0,7	0,3	-	-
74	POZOSTALI ROBOTNICY PRZEMYSŁOWI I RZEMIEŚLNICY	A	51,2	30,8	12,2	4,0	1,1	0,4	0,2	0,1	0,0
		B	44,2	31,2	15,6	6,2	1,8	0,6	0,3	0,1	0,0
		C	58,1	30,5	8,9	2,0	0,4	0,1	-	-	0,0
741	Robotnicy w przetwórstwie spożywczym	A	47,7	32,0	13,8	4,8	1,2	0,3	0,1	0,1	0,0
		B	47,1	30,4	13,9	5,9	1,7	0,4	0,2	0,2	0,1
		C	48,2	34,1	13,6	3,3	0,6	0,2	0,0	0,0	-
742	Robotnicy obróbki drewna, stolarze meblowi i pokrewni	A	43,2	33,8	15,8	4,7	1,5	0,6	0,4	0,0	0,0
		B	42,7	33,1	16,3	5,1	1,6	0,7	0,4	0,1	0,0
		C	45,3	38,0	13,0	2,2	0,7	0,4	0,4	-	-
743	Robotnicy produkcji wyrobów włókienniczych, odzieży i pokrewni	A	60,4	27,8	8,2	2,7	0,7	0,2	0,0	0,0	0,0
		B	37,7	28,6	19,7	9,9	2,6	0,9	0,3	0,1	0,1
		C	64,6	27,6	6,1	1,3	0,3	0,1	-	0,0	0,0
744	Robotnicy obróbki skóry	A	47,0	32,0	13,1	6,5	1,1	0,2	0,1	-	-
		B	48,9	21,5	15,0	12,2	1,9	0,2	0,3	-	-
		C	45,5	39,9	11,7	2,2	0,5	0,2	-	-	-

8. OPERATORZY I MONTERZY MASZYN I URZĄDZEŃ

8	RAZEM	A	18,2	29,5	24,8	14,8	7,0	3,1	1,3	0,6	0,3	0,4
		B	16,9	27,1	25,7	16,0	7,8	3,6	1,5	0,7	0,3	0,4
		C	25,2	42,4	20,8	8,1	2,5	0,7	0,2	0,1	0,0	0,0
81	OPERATORZY MASZYN I URZĄDZEŃ WYDOBYWCZYCH I PRZETWÓRCZYCH	A	9,7	25,3	24,4	17,8	11,2	5,8	2,8	1,3	0,6	1,1
		B	8,9	23,3	24,8	18,2	11,9	6,4	3,1	1,5	0,7	1,2
		C	17,1	40,9	20,8	14,2	5,6	1,0	0,2	0,2	0,0	-
811	Operatorzy maszyn i urządzeń wydobywczych i pokrewni	A	1,1	8,8	22,3	24,5	17,5	9,8	5,7	3,1	1,9	5,3
		B	1,2	9,2	21,9	21,8	17,5	10,7	6,3	3,4	2,1	5,9
		C	-	5,0	26,1	50,5	16,9	1,1	0,4	-	-	-
812	Operatorzy maszyn i urządzeń hutniczych i pokrewni	A	5,2	19,6	22,2	23,9	17,0	7,7	3,0	1,0	0,1	0,3
		B	4,9	18,8	22,2	23,8	17,5	8,1	3,2	1,1	0,1	0,3
		C	10,7	34,8	22,6	23,3	7,6	0,5	-	-	0,5	-

TABL. 12. ROZKŁAD PRACOWNIKÓW ZATRUDNIONYCH WEDŁUG KROTNOŚCI PRZECIĘTNEGO WYNAGRODZENIA BRUTTO
DLA GOSPODARKI NARODOWEJ, GRUP ZAWODÓW: WIELKICH, DUŻYCH I ŚREDNICH ORAZ PŁCI
ZA PAŹDZIERNIK 2006 ROKU (dok.)

WYSZCZEGÓLNIENIE	Pracownicy otrzymujący wynagrodzenie miesięczne ogółem w wysokości :									
	do	50 -	75 -	100 -	125 -	150 -	175 -	200 -	225 -	od
	50%	-75%	-100%	-125%	-150%	-175%	-200%	-225%	-250%	250%
	przeciętnego wynagrodzenia brutto w gospodarce narodowej (2654,13 zł), tzn :									
A - ogółem	do	1327,08	1990,61	2654,14	3317,67	3981,21	4644,74	5308,27	5971,80	od
B - mężczyźni	1327,07	-	-	-	-	-	-	-	-	6635,34
C - kobiety	złotych	1990,60	2654,13	3317,66	3981,20	4644,73	5308,26	5971,79	6635,33	złotych
	w odsetkach									

8. OPERATORZY I MONTERZY MASZYN I URZĄDZEŃ (cd.)

813	Operatorzy urządzeń do produkcji wyrobów szklanych, ceramicznych i pokrewni	A	10,6	35,7	34,0	14,9	3,3	1,0	0,2	0,1	0,2	-
		B	8,8	33,9	35,8	16,3	3,6	1,1	0,2	0,1	0,2	-
		C	26,1	51,2	19,5	3,2	-	-	-	-	-	-
814	Operatorzy maszyn i urządzeń do obróbki drewna i produkcji papieru	A	26,4	42,1	19,3	7,8	2,5	0,7	0,6	0,4	0,1	0,1
		B	28,5	37,2	20,4	8,5	3,0	0,9	0,8	0,5	0,1	0,1
		C	16,0	64,0	14,5	4,8	0,5	0,2	-	-	-	-
815	Operatorzy urządzeń przemysłu chemicznego	A	9,4	18,7	25,4	18,3	13,6	7,6	3,1	1,8	0,9	1,2
		B	6,6	17,9	26,3	19,0	14,3	8,3	3,4	1,8	1,0	1,4
		C	31,6	25,7	18,2	12,9	8,0	2,4	-	1,2	-	-
816	Operatorzy urządzeń energetycznych i pokrewni	A	8,1	25,9	24,3	17,8	11,9	6,5	3,2	1,4	0,6	0,3
		B	8,1	25,6	24,1	18,0	12,0	6,6	3,2	1,5	0,6	0,3
		C	7,9	33,8	29,8	12,6	11,0	3,6	1,0	0,3	-	-
817	Operatorzy zautomatyzowanych linii produkcyjnych i robotów przemysłowych w przemyśle elektromaszynowym	A	20,9	41,8	22,7	9,4	2,9	1,6	0,4	0,1	0,2	-
		B	22,7	29,0	25,3	13,3	4,9	3,5	0,8	0,2	0,3	-
		C	19,3	53,4	20,3	5,9	1,1	-	-	-	-	-
82	OPERATORZY I MONTERZY MASZYN	A	20,5	34,9	23,4	12,6	5,0	2,0	0,8	0,4	0,2	0,2
		B	16,4	31,5	25,7	15,0	6,5	2,6	1,1	0,6	0,3	0,3
		C	29,8	42,0	18,3	7,2	1,7	0,7	0,2	0,1	0,0	0,0
821	Operatorzy maszyn do produkcji wyrobów z metali i minerałów	A	14,3	29,9	28,8	16,4	5,7	2,9	1,1	0,5	0,3	0,1
		B	13,1	28,6	28,5	17,7	6,5	3,3	1,3	0,6	0,3	0,1
		C	22,2	37,6	30,8	7,9	0,8	0,6	-	0,1	-	-
822	Operatorzy maszyn i urządzeń do produkcji wyrobów chemicznych	A	16,8	31,0	21,2	18,7	8,4	3,0	0,6	0,2	0,1	0,0
		B	13,0	33,1	22,9	18,4	8,7	3,4	0,4	0,0	0,1	-
		C	23,8	26,9	18,1	19,2	7,8	2,3	1,0	0,6	0,2	0,1
823	Operatorzy maszyn do produkcji wyrobów z gumy i tworzyw sztucznych	A	19,2	37,0	25,8	12,0	3,8	1,3	0,5	0,2	0,1	0,1
		B	18,1	33,9	27,6	13,2	4,4	1,7	0,6	0,3	0,1	0,1
		C	23,4	48,2	19,3	7,5	1,5	0,1	-	-	-	-
824	Operatorzy maszyn do produkcji wyrobów z drewna	A	36,7	36,8	19,2	6,2	0,7	0,4	-	-	-	-
		B	35,2	35,7	20,8	7,1	0,8	0,4	-	-	-	-
		C	47,3	44,4	8,3	0,0	-	-	-	-	-	-
825	Operatorzy maszyn poligraficznych i papierniczo-przetwórczych	A	14,4	30,5	21,4	15,8	9,7	3,4	1,7	1,1	0,7	1,3
		B	12,8	27,7	21,9	17,8	10,5	4,0	1,9	1,2	0,8	1,4
		C	23,2	46,7	18,6	4,8	5,0	0,2	0,6	0,6	-	0,3

TABL. 12. ROZKŁAD PRACOWNIKÓW ZATRUDNIONYCH WEDŁUG KROTNOŚCI PRZECIĘTNEGO WYNAGRODZENIA BRUTTO
DLA GOSPODARKI NARODOWEJ, GRUP ZAWODÓW: WIELKICH, DUŻYCH I ŚREDNICH ORAZ PŁCI
ZA PAŹDZIERNIK 2006 ROKU (dok.)

WYSZCZEGÓLNIENIE	Pracownicy otrzymujący wynagrodzenie miesięczne ogółem w wysokości :									
	do	50 -	75 -	100 -	125 -	150 -	175 -	200 -	225 -	od
	50%	-75%	-100%	-125%	-150%	-175%	-200%	-225%	-250%	250%
	przeciętnego wynagrodzenia brutto w gospodarce narodowej (2654,13 zł), tzn :									
A - ogółem	do	1327,08	1990,61	2654,14	3317,67	3981,21	4644,74	5308,27	5971,80	od
B - mężczyźni	1327,07	-	-	-	-	-	-	-	-	6635,34
C - kobiety	złotych	1990,60	2654,13	3317,66	3981,20	4644,73	5308,26	5971,79	6635,33	złotych
	w odsetkach									

8. OPERATORZY I MONTERZY MASZYN I URZĄDZEŃ (dok.)

826	Operatorzy maszyn w przemyśle włókienniczym	A	34,3	39,0	16,9	8,7	1,0	0,1	-	-	-	0,0
		B	32,6	38,4	20,0	7,6	1,1	0,2	-	-	-	0,1
		C	35,6	39,3	14,4	9,7	0,9	0,1	-	-	-	-
827	Operatorzy maszyn i urządzeń przemysłu spożywczego	A	17,2	32,0	26,4	13,1	6,3	2,6	1,4	0,6	0,3	0,1
		B	13,0	29,9	28,1	15,6	8,2	2,4	1,5	0,8	0,4	0,1
		C	25,0	35,8	23,3	8,5	2,9	3,1	1,2	0,2	-	-
828	Monterzy	A	23,9	37,7	20,1	10,5	4,5	1,7	0,8	0,5	0,1	0,2
		B	16,2	31,5	23,6	15,1	7,7	3,0	1,4	0,9	0,3	0,3
		C	33,2	45,3	15,8	5,0	0,6	0,1	-	-	-	-
829	Operatorzy maszyn gdzie indziej niesklasyfikowani	A	20,9	37,2	25,3	9,9	4,1	1,5	0,4	0,2	0,2	0,3
		B	16,4	36,3	28,3	11,5	4,6	1,4	0,6	0,3	0,3	0,3
		C	32,3	39,5	17,6	6,0	2,7	1,7	0,1	-	-	0,1
83	KIEROWCY I OPERATORZY POJAZDÓW	A	20,0	26,6	26,3	15,4	6,8	2,9	1,1	0,5	0,2	0,2
		B	20,8	25,7	25,8	15,8	6,9	3,0	1,1	0,5	0,2	0,2
		C	3,7	46,2	37,4	7,3	3,9	0,8	0,5	0,2	-	0,0
831	Maszyniści kolejowi, dyżurni ruchu i pokrewni	A	0,8	28,6	36,9	20,6	7,1	3,8	1,3	0,5	0,3	0,1
		B	0,9	22,1	35,6	25,1	8,7	4,8	1,6	0,7	0,4	0,1
		C	0,4	52,6	41,3	4,0	1,2	0,3	0,2	-	-	0,0
832	Kierowcy pojazdów	A	26,6	25,1	24,6	13,7	6,3	2,2	0,8	0,4	0,1	0,2
		B	26,6	25,2	24,6	13,7	6,2	2,2	0,8	0,4	0,1	0,2
		C	17,5	20,6	23,0	13,6	22,5	2,3	0,5	-	-	-
833	Operatorzy pojazdów wolnobieżnych i pokrewni	A	13,7	29,6	24,8	16,8	8,1	3,8	1,7	0,9	0,3	0,3
		B	13,9	29,3	24,5	16,9	8,3	3,9	1,7	0,9	0,3	0,3
		C	8,6	36,5	31,0	15,1	5,1	1,7	1,3	0,7	-	0,0
834	Marynarze i pokrewni	A	0,8	21,6	13,1	25,7	8,7	25,0	4,3	0,8	-	-
		B	0,8	21,7	13,2	25,3	8,7	25,2	4,3	0,8	-	-
		C	-	0,0	0,0	100,0	-	-	-	-	-	-

9. PRACOWNICY PRZY PRACACH PROSTYCH

9	RAZEM	A	44,2	40,7	10,0	3,1	1,2	0,5	0,2	0,1	0,0	0,0
		B	38,4	37,4	15,0	5,3	2,1	1,0	0,4	0,2	0,1	0,1
		C	48,6	43,3	6,1	1,3	0,4	0,2	0,1	0,0	0,0	0,0

TABL. 12. ROZKŁAD PRACOWNIKÓW ZATRUDNIONYCH WEDŁUG KROTNOŚCI PRZECIĘTNEGO WYNAGRODZENIA BRUTTO
DLA GOSPODARKI NARODOWEJ, GRUP ZAWODÓW: WIELKICH, DUŻYCH I ŚREDNICH ORAZ PŁCI
ZA PAŹDZIERNIK 2006 ROKU (dok.)

WYSZCZEGÓLNIENIE	Pracownicy otrzymujący wynagrodzenie miesięczne ogółem w wysokości :									
	do	50 -	75 -	100 -	125 -	150 -	175 -	200 -	225 -	od
	50%	-75%	-100%	-125%	-150%	-175%	-200%	-225%	-250%	250%
	przeciętnego wynagrodzenia brutto w gospodarce narodowej (2654,13 zł), tzn :									
A - ogółem	do	1327,08	1990,61	2654,14	3317,67	3981,21	4644,74	5308,27	5971,80	od
B - mężczyźni	1327,07	-	-	-	-	-	-	-	-	6635,34
C - kobiety	złotych	1990,60	2654,13	3317,66	3981,20	4644,73	5308,26	5971,79	6635,33	złotych
w odsetkach										

9. PRACOWNICY PRZY PRACACH PROSTYCH (dok.)

91	PRACOWNICY PRZY PRACACH PROSTYCH W HANDLU I USŁUGACH	A	48,5	42,9	6,6	1,4	0,4	0,1	0,1	0,0	0,0	0,0
		B	46,2	40,3	10,1	2,5	0,6	0,2	0,1	0,0	0,0	0,0
		C	49,8	44,2	4,9	0,8	0,2	0,1	0,0	0,0	0,0	0,0
	w tym:											
913	Pomoce domowe, sprzątaczk i praczk	A	52,6	41,8	4,5	0,8	0,2	0,1	0,0	0,0	0,0	0,0
		B	50,4	39,6	7,2	2,1	0,3	0,2	0,0	0,1	-	0,1
		C	52,7	42,0	4,3	0,7	0,2	0,1	0,0	0,0	0,0	0,0
914	Gospodarze budynków, zmywacze szyb i pokrewni	A	37,6	46,0	11,9	3,1	1,1	0,2	0,1	0,0	0,0	0,0
		B	37,3	44,6	13,2	3,6	0,9	0,3	0,1	0,0	0,0	0,0
		C	37,8	48,8	9,4	2,3	1,5	0,1	0,1	-	-	-
915	Gońcy, багаżowi, portierzy i pokrewni	A	46,2	44,7	7,3	1,3	0,3	0,1	0,1	0,0	0,0	0,0
		B	51,7	38,5	7,6	1,4	0,4	0,1	0,1	0,1	0,1	0,0
		C	35,2	56,6	6,6	1,1	0,2	0,1	0,1	0,0	-	0,1
916	Ładowacze nieczystości i pokrewni	A	36,9	39,3	16,7	5,1	1,0	0,8	0,2	-	-	-
		B	33,5	39,0	19,1	6,1	1,1	1,0	0,2	-	-	-
		C	55,5	40,9	3,6	0,0	-	-	-	-	-	-
92	ROBOTNICZY POMOCNICZY W ROLNICTWIE, RYBOŁÓWSTWIE I POKREWNI	A	46,2	38,5	10,6	3,1	1,1	0,4	0,1	-	-	-
		B	41,6	38,2	14,2	4,1	1,4	0,4	0,1	-	-	-
		C	55,7	39,2	3,3	1,1	0,3	0,4	-	-	-	-
93	ROBOTNICZY POMOCNICZY W GÓRNICTWIE, PRZEMYSŁE, BUDOWNICTWIE I TRANSPORCIE	A	34,1	35,7	17,6	7,0	3,0	1,5	0,7	0,2	0,1	0,1
		B	30,2	34,4	20,2	8,4	3,8	1,8	0,7	0,3	0,1	0,1
		C	42,5	38,8	12,1	3,9	1,2	0,9	0,5	0,1	0,0	0,0
931	Robotnicy pomocniczy w górnictwie i budownictwie	A	32,5	28,6	18,8	9,6	5,7	2,8	1,1	0,5	0,2	0,2
		B	32,4	28,7	18,9	9,5	5,7	2,8	1,1	0,5	0,2	0,2
		C	42,5	26,3	12,4	13,6	5,2	0,0	-	-	-	-
932	Robotnicy przy pracach prostych w przemyśle	A	39,3	38,0	14,7	4,8	1,7	0,9	0,5	0,1	0,0	0,0
		B	33,9	37,0	18,6	6,4	2,5	1,0	0,4	0,1	0,0	0,1
		C	44,1	38,7	11,2	3,4	1,1	0,9	0,5	0,1	0,0	0,0
933	Robotnicy pomocniczy transportu i tragarze	A	21,0	39,6	24,5	9,6	3,0	1,4	0,6	0,3	0,0	0,0
		B	20,4	39,1	24,9	9,9	3,1	1,5	0,6	0,4	0,0	0,1
		C	24,6	41,5	22,0	7,6	2,3	1,2	0,6	0,2	-	-

TABL. 13. MIESIĘCZNE WYNAGRODZENIA NAJWYŻSZE W GRUPACH DECYLOWYCH PRACOWNIKÓW ZATRUDNIONYCH WEDŁUG GRUP ZAWODÓW: WIELKICH, DUŻYCH I ŚREDNICH ORAZ PŁCI ZA PAŹDZIERNIK 2006 ROKU

WYSZCZEGÓLNIENIE		Najwyższe wynagrodzenia (decyle) w grupie decylowej :									
		<i>pierw- szej</i>	<i>drugiej</i>	<i>trzeciej</i>	<i>czwartej</i>	<i>piątej</i> <i>(media- na)</i>	<i>szóstej</i>	<i>siódmej</i>	<i>ósmej</i>	<i>dziewią- tej</i>	
		w złotych									
0	<u>O G Ó Ł E M</u>	<i>A</i>	1040,67	1329,57	1585,87	1849,25	2130,43	2444,77	2838,54	3391,46	4492,21
		<i>B</i>	1051,47	1402,14	1689,85	1963,01	2254,55	2601,06	3044,57	3719,84	5007,94
		<i>C</i>	1032,53	1278,95	1496,33	1735,42	1996,62	2294,02	2639,04	3091,03	3933,27

1. PRZEDSTAWICIELE WŁADZ PUBLICZNYCH, WYŻSI URZĘDNICY I KIEROWNICY

1	<u>RAZEM</u>	A	1963,54	2643,19	3155,93	3690,13	4269,40	4974,28	5985,48	7708,34	10934,68
		B	2092,48	2857,52	3447,60	4043,74	4769,76	5692,79	6959,10	8992,49	12810,05
		C	1787,66	2413,35	2888,54	3307,47	3750,44	4262,63	4920,93	5965,26	8152,58
	w tym:										
12	KIEROWNICY DUŻYCH I ŚREDNICH ORGANIZACJI	A	1960,42	2625,74	3135,01	3661,43	4220,99	4936,79	5933,65	7595,14	10944,79
		B	2082,02	2832,27	3409,76	3997,94	4690,51	5566,65	6854,70	8920,46	12943,78
		C	1790,09	2410,42	2879,82	3293,83	3731,15	4231,26	4873,52	5930,61	8130,73
121	Dyrektorzy generalni, wykonawczy, prezesi i ich zastępcy	A	2767,10	3499,20	4031,42	4690,97	5561,86	6854,35	8618,23	10875,14	16298,32
		B	2768,90	3727,57	4493,82	5417,76	6584,79	8106,52	9946,03	12700,96	18876,18
		C	2765,11	3311,76	3663,45	3983,72	4413,87	4940,03	5866,22	7505,63	10356,22
122	Kierownicy wewnętrznych jednostek organizacyjnych działalności podstawowej	A	1541,50	1972,90	2394,65	2799,87	3178,80	3690,26	4390,49	5270,86	7306,59
		B	1666,17	2190,91	2681,46	3080,57	3592,71	4181,21	4916,18	5998,16	8321,17
		C	1472,06	1771,92	2098,98	2465,05	2804,17	3145,28	3595,66	4427,04	5726,04
123	Kierownicy pozostałych wewnętrznych jednostek organizacyjnych	A	2115,10	2707,08	3172,99	3654,51	4172,64	4789,74	5609,86	6858,20	9429,81
		B	2202,67	2839,94	3335,70	3865,78	4450,62	5097,54	6011,46	7458,79	10436,67
		C	2045,76	2588,35	3036,22	3450,29	3923,47	4434,97	5127,50	6111,51	8079,02
13	KIEROWNICY MAŁYCH PRZEDSIĘBIORSTW	A	906,85	999,46	1428,82	2044,10	2793,76	3464,33	3991,47	4962,89	8585,72
		B	905,71	1068,24	2029,87	2655,83	2990,01	3727,89	4755,63	5657,65	9894,13
		C	907,32	923,32	1277,21	1390,74	1897,07	2768,75	3537,50	3975,64	4858,71

2. SPECJALIŚCI

2	<u>RAZEM</u>	A	1625,24	1965,93	2243,64	2489,27	2773,77	3086,14	3508,21	4168,24	5589,56
		B	1682,61	2107,45	2459,89	2841,90	3258,77	3757,36	4406,19	5371,20	7041,33
		C	1606,62	1917,29	2171,04	2387,89	2620,26	2879,47	3189,24	3648,48	4590,52
21	SPECJALIŚCI NAUK FIZYCZNYCH, MATEMATYCZNYCH I TECHNICZNYCH	A	1738,98	2226,85	2628,00	3038,25	3487,33	3992,14	4653,07	5564,20	7171,34
		B	1785,90	2334,47	2775,83	3206,02	3674,57	4219,17	4925,66	5904,56	7450,54
		C	1577,83	1982,03	2281,53	2574,46	2927,34	3312,41	3761,12	4444,01	5704,21
211	Fizycy, chemicy i pokrewni	A	1742,68	2064,66	2320,10	2575,80	2816,09	3101,33	3513,85	4074,07	4999,24
		B	1807,09	2167,08	2430,24	2667,39	2973,13	3370,30	3955,00	4546,84	5530,01
		C	1716,48	1976,02	2214,62	2459,60	2678,82	2928,68	3254,46	3628,75	4325,01

WYSZCZEGÓLNIENIE	Najwyższe wynagrodzenia (decyle) w grupie decylowej :								
	<i>pierw- szej</i>	<i>drugiej</i>	<i>trzeciej</i>	<i>czwartej</i>	<i>piątej (media- na)</i>	<i>szóstej</i>	<i>siódmej</i>	<i>ósmej</i>	<i>dziwi- tej</i>
	w złotych								

2. SPECJALIŚCI (cd.)

212	Matematycy, statystycy i pokrewni	A	1483,68	1687,58	1795,05	1951,48	2123,18	2280,79	2490,60	2849,57	4067,66
		B	1734,22	1985,00	2197,22	2526,47	2952,01	3360,00	4141,18	4644,12	8585,72
		C	1446,96	1656,57	1772,85	1901,15	2041,14	2180,98	2363,59	2615,34	3258,34
213	Informatycy	A	1610,47	2258,58	2764,14	3284,31	3848,82	4472,67	5240,21	6346,15	8083,83
		B	1638,18	2253,81	2782,22	3321,04	3891,34	4530,05	5349,80	6478,97	8242,07
		C	1566,06	2284,67	2691,60	3085,34	3685,86	4140,33	4754,13	5677,63	7342,51
214	Inżynierowie i pokrewni	A	1788,37	2269,33	2652,72	3034,04	3462,79	3931,51	4506,44	5335,55	6867,62
		B	1875,18	2374,73	2798,32	3192,49	3615,39	4127,91	4758,57	5611,12	7142,37
		C	1583,50	2000,78	2272,83	2549,96	2864,50	3222,13	3618,35	4180,67	5273,94
22	SPECJALIŚCI NAUK PRZYRODNICZYCH I OCHRONY ZDROWIA	A	1653,18	1850,84	2012,52	2183,47	2365,27	2579,33	2895,54	3435,00	4718,62
		B	1795,34	2169,97	2550,71	2964,05	3437,96	3992,20	4687,31	5611,24	7140,51
		C	1632,21	1818,95	1969,42	2122,98	2275,90	2453,00	2675,63	3030,39	3858,34
221	Specjaliści nauk biologicznych	A	1667,14	1914,20	2163,39	2379,95	2607,15	2903,59	3391,22	4002,50	5145,84
		B	1606,26	1829,79	2135,09	2368,57	2630,42	2996,77	3542,86	4570,00	6070,01
		C	1703,94	1926,21	2174,04	2382,39	2592,82	2878,94	3321,00	3898,45	4806,11
222	Specjaliści nauk rolniczych i pokrewni	A	1666,13	1964,11	2169,46	2389,07	2700,97	3086,32	3601,59	4313,87	5458,34
		B	1786,99	2122,35	2385,66	2732,31	3130,26	3610,91	4171,30	4871,28	6002,87
		C	1555,64	1824,78	1999,85	2166,78	2323,05	2567,49	2894,57	3360,85	4191,44
223	Specjaliści ochrony zdrowia (z wyjątkiem pielęgniarek i położnych)	A	1737,55	2099,16	2497,60	2908,91	3275,67	3756,86	4418,94	5315,17	6719,04
		B	1859,56	2317,11	2800,61	3232,83	3729,94	4334,54	5111,46	6048,83	7669,51
		C	1715,25	1987,67	2381,82	2737,12	3076,58	3474,94	4033,30	4818,66	6105,51
224	Pielęgniarki i położne	A	1614,26	1788,46	1919,67	2044,97	2167,16	2295,54	2448,52	2632,31	2943,89
		B	1537,71	1757,04	1935,29	2098,61	2309,02	2433,33	2554,03	2735,37	3230,01
		C	1615,22	1788,82	1919,49	2044,65	2166,08	2293,49	2446,53	2630,54	2942,26
23	SPECJALIŚCI SZKOLNICTWA	A	1572,42	1944,12	2234,53	2439,88	2676,38	2902,04	3168,11	3526,88	4127,59
		B	1562,52	1920,29	2191,24	2425,13	2721,63	3047,47	3477,18	4017,83	5289,41
		C	1575,88	1954,99	2250,16	2443,59	2664,34	2869,05	3102,71	3399,78	3865,84
231	Nauczyciele szkół wyższych	A	1977,21	2421,81	2980,61	3460,15	3848,75	4265,10	4837,63	5756,56	7382,81
		B	2007,57	2556,65	3215,14	3654,61	4069,34	4543,44	5243,21	6181,06	7906,15
		C	1934,33	2276,53	2657,48	3165,39	3539,43	3905,94	4354,04	5022,71	6490,37
232	Nauczyciele gimnazjów i szkół ponadgimnazjalnych	A	1542,09	1895,15	2162,82	2359,31	2583,75	2807,11	3047,57	3344,41	3775,11
		B	1509,38	1808,99	2051,02	2263,73	2454,66	2696,44	2943,86	3247,33	3703,47
		C	1564,09	1934,12	2217,15	2415,08	2642,64	2852,14	3092,66	3381,25	3806,49

TABL. 13. MIESIĘCZNE WYNAGRODZENIA NAJWYŻSZE W GRUPACH DECYLOWYCH PRACOWNIKÓW ZATRUDNIONYCH WEDŁUG GRUP ZAWODÓW: WIELKICH, DUŻYCH I ŚREDNICH ORAZ PŁCI ZA PAŹDZIERNIK 2006 ROKU (cd.)

WYSZCZEGÓLNIENIE	Najwyższe wynagrodzenia (decyle) w grupie decylowej :								
	pierw- szej	drugiej	trzeciej	czwartej	piątej (media- na)	szóstej	siódmej	ósmej	dziewią- tej
A - ogółem									
B - mężczyźni									
C - kobiety									
	w złotych								

2. SPECJALIŚCI (dok.)

233	Nauczyciele szkół podstawowych i przedszkoli	A	1524,59	1879,23	2193,01	2380,49	2564,12	2759,61	2949,54	3180,20	3543,59
		B	1407,81	1660,09	1916,29	2139,12	2297,12	2492,29	2709,07	2979,92	3464,07
		C	1545,26	1926,00	2236,51	2419,29	2604,20	2791,68	2978,18	3199,28	3553,90
234	Nauczyciele szkół specjalnych	A	1850,72	2260,09	2589,02	2878,25	3118,18	3367,66	3647,88	3939,24	4389,46
		B	1718,34	2067,32	2339,34	2719,45	2966,89	3228,11	3580,33	3925,65	4285,26
		C	1876,76	2310,78	2633,03	2923,41	3153,00	3384,97	3660,57	3941,88	4402,18
235	Pozostali specjaliści szkolnictwa i wychowawcy	A	1491,83	1785,64	2107,33	2301,48	2491,24	2743,92	2950,68	3302,83	3769,49
		B	1453,86	1743,28	2047,30	2282,13	2552,18	2846,29	3190,76	3611,92	4575,82
		C	1499,65	1791,91	2118,82	2304,98	2483,38	2730,49	2913,31	3229,25	3664,21
24	POZOSTALI SPECJALIŚCI	A	1665,66	2078,96	2433,93	2778,30	3159,11	3658,14	4311,45	5247,50	6888,36
		B	1723,77	2191,79	2653,14	3077,70	3614,56	4233,20	5006,56	6181,56	8024,52
		C	1643,32	2030,81	2359,28	2661,70	2986,26	3403,33	3965,47	4807,67	6244,92
w tym:											
241	Specjaliści do spraw ekonomicznych i zarządzania	A	1633,53	2065,17	2420,34	2764,03	3127,95	3589,56	4175,90	5038,98	6595,68
		B	1718,05	2202,47	2672,01	3087,17	3613,61	4188,60	4955,35	6031,57	7966,39
		C	1597,83	2001,78	2342,75	2639,53	2968,47	3356,74	3852,56	4586,82	5876,23
242	Prawnicy	A	2440,49	3194,14	4100,88	4867,87	5541,05	6356,59	7109,46	7928,70	8818,72
		B	2254,36	3117,43	4154,51	4898,81	5660,69	6460,67	7197,84	8117,03	9325,64
		C	2541,00	3223,54	4024,34	4840,62	5434,94	6284,60	7044,38	7797,17	8692,95
243	Archiwiści, bibliotekoznawcy i specjaliści informacji naukowej	A	1526,19	1767,57	2022,45	2220,21	2405,70	2601,32	2857,25	3153,62	3711,44
		B	1414,92	1687,14	1876,16	2158,46	2330,50	2511,07	2967,56	3248,25	4015,01
		C	1555,03	1798,53	2049,06	2235,96	2421,09	2614,44	2840,46	3093,90	3661,87
244	Specjaliści nauk społecznych i pokrewnych	A	1624,08	1923,73	2211,48	2462,67	2734,08	3024,56	3536,39	4508,54	5592,01
		B	1587,65	1942,80	2235,52	2540,16	2810,79	3218,33	3704,00	4562,40	5510,01
		C	1632,15	1919,56	2208,12	2440,64	2706,88	2990,35	3466,43	4500,75	5618,19
245	Specjaliści kultury i sztuki	A	1451,53	1877,53	2280,10	2665,75	3124,75	3686,05	4385,90	5403,58	7181,92
		B	1400,62	1851,29	2268,56	2718,17	3217,93	3773,93	4504,94	5521,56	7491,81
		C	1518,49	1950,36	2292,43	2596,36	2968,36	3554,52	4273,60	5171,14	6845,66
247	Specjaliści administracji publicznej	A	1849,76	2169,40	2431,58	2700,50	3000,19	3374,52	3860,89	4537,48	5955,67
		B	1962,87	2319,33	2641,58	2961,09	3369,30	3784,91	4417,52	5492,57	6918,65
		C	1793,94	2087,33	2334,12	2592,86	2836,77	3159,34	3593,07	4190,40	5299,32

3. TECHNICY I INNY ŚREDNI PERSONEL

3	RAZEM	A	1369,30	1671,97	1924,57	2168,83	2425,74	2720,71	3080,76	3588,54	4526,99
		B	1413,36	1792,21	2112,15	2411,40	2733,69	3095,52	3545,19	4160,74	5308,22
		C	1351,66	1614,46	1834,43	2043,19	2267,58	2516,41	2824,21	3220,04	3950,10

TABL. 13. MIESIĘCZNE WYNAGRODZENIA NAJWYŻSZE W GRUPACH DECYLOWYCH PRACOWNIKÓW ZATRUDNIONYCH WEDŁUG GRUP ZAWODÓW: WIELKICH, DUŻYCH I ŚREDNICH ORAZ PŁCI ZA PAŹDZIERNIK 2006 ROKU (cd.)

WYSZCZEGÓLNIENIE	Najwyższe wynagrodzenia (decyle) w grupie decylowej :								
	<i>pierw- szej</i>	<i>drugiej</i>	<i>trzeciej</i>	<i>czwartej</i>	<i>piątej (media- na)</i>	<i>szóstej</i>	<i>siódmej</i>	<i>ósmej</i>	<i>dziwię- tej</i>
	w złotych								

3. TECHNICY I INNY ŚREDNI PERSONEL (cd.)

31	ŚREDNI PERSONEL TECHNICZNY	A	1452,33	1792,40	2084,39	2362,75	2642,61	2966,76	3362,05	3955,95	5042,52
		B	1515,75	1912,18	2234,94	2533,07	2851,64	3195,91	3645,32	4285,13	5448,16
		C	1343,45	1606,26	1809,49	2017,55	2235,08	2452,40	2696,51	3038,37	3626,81
311	Technicy	A	1558,53	1908,84	2206,34	2473,57	2759,71	3081,90	3506,81	4108,30	5161,68
		B	1618,19	2033,05	2352,64	2659,65	2981,92	3346,86	3799,82	4458,54	5511,77
		C	1447,54	1705,52	1907,89	2114,94	2326,35	2518,34	2754,25	3077,79	3642,87
312	Techniczny personel obsługi komputerów i pokrewni	A	1166,56	1468,82	1705,96	1968,65	2247,32	2561,93	2973,14	3485,71	4460,72
		B	1098,78	1467,58	1770,00	2025,70	2357,15	2688,52	3100,98	3705,04	4615,58
		C	1269,15	1471,07	1625,87	1823,97	2067,11	2278,06	2529,61	2948,57	3929,56
313	Operatorzy sprzętu optycznego i elektronicznego	A	1289,14	1597,88	1851,01	1967,05	2171,16	2660,50	3306,08	4626,67	6711,12
		B	1354,42	1665,57	1879,86	2066,62	2314,72	2916,15	3527,14	4884,44	7052,18
		C	1183,94	1420,87	1728,39	1867,66	1907,51	2077,37	2371,79	3277,00	6477,79
314	Pracownicy transportu morskiego, żeglugi śródlądowej i lotnictwa	A	2212,29	2996,36	3905,00	4908,00	5808,12	6645,78	8338,50	11451,56	15826,10
		B	2221,94	3002,50	3891,02	4866,05	5805,42	6600,67	8319,50	11379,69	15583,34
		C	2093,76	2840,00	4135,00	5426,67	6100,01	6736,00	10118,75	12766,67	17187,51
315	Inspektorzy bezpieczeństwa i jakości	A	1260,45	1594,00	1829,64	2080,64	2333,43	2585,91	2893,24	3255,27	3872,08
		B	1351,56	1717,89	1976,17	2241,44	2476,48	2747,95	3039,57	3403,69	4085,26
		C	1164,08	1419,96	1651,74	1816,67	2025,25	2269,04	2541,38	2896,26	3387,10
32	ŚREDNI PERSONEL W ZAKRESIE NAUK BIOLOGICZNYCH I OCHRONY ZDROWIA	A	1355,73	1559,68	1716,95	1866,22	2019,26	2194,88	2432,54	2806,71	3751,23
		B	1547,26	1798,70	2010,86	2216,89	2517,90	2921,60	3532,83	4203,39	5057,39
		C	1305,60	1498,88	1641,29	1772,45	1901,77	2050,49	2221,63	2459,14	2865,50
321	Technicy nauk biologicznych i rolniczych	A	1510,51	1725,99	1905,64	2093,87	2320,48	2644,39	3159,80	3909,31	4819,27
		B	1856,73	2242,99	2680,14	3121,52	3512,65	3955,39	4396,97	4870,91	5644,86
		C	1409,98	1599,35	1735,01	1856,48	1987,49	2125,33	2302,78	2547,84	3027,23
322	Średni personel ochrony zdrowia	A	1287,18	1476,75	1620,39	1757,05	1892,11	2033,62	2200,13	2419,59	2796,13
		B	1365,95	1572,85	1718,90	1872,04	1983,50	2114,28	2247,97	2448,27	2743,18
		C	1272,94	1457,50	1596,41	1734,08	1866,09	2009,48	2186,53	2413,17	2808,19
33	NAUCZYCIELE PRAKTYCZNEJ NAUKI ZAWODU I INSTRUKTORZY	A	1209,58	1469,45	1622,86	1825,33	2010,84	2244,54	2505,27	2914,42	3419,82
		B	1307,23	1483,84	1644,94	1868,49	2041,99	2282,61	2620,18	2976,82	3497,77
		C	1116,01	1426,92	1593,81	1748,75	1975,51	2198,61	2371,51	2741,28	3184,39
34	PRACOWNICY POZOSTAŁYCH SPECJALNOŚCI	A	1340,66	1656,38	1920,14	2164,93	2421,51	2709,36	3054,59	3529,78	4403,31
		B	1257,42	1672,02	1992,40	2302,93	2637,84	2998,83	3465,57	4049,54	5222,37
		C	1364,01	1652,40	1897,37	2120,61	2362,42	2624,74	2959,66	3363,36	4089,34

TABL. 13. MIESIĘCZNE WYNAGRODZENIA NAJWYŻSZE W GRUPACH DECYLOWYCH PRACOWNIKÓW ZATRUDNIONYCH WEDŁUG GRUP ZAWODÓW: WIELKICH, DUŻYCH I ŚREDNICH ORAZ PŁCI ZA PAŹDZIERNIK 2006 ROKU (cd.)

WYSZCZEGÓLNIENIE	Najwyższe wynagrodzenia (decyle) w grupie decylowej :								
	<i>pierw- szej</i>	<i>drugiej</i>	<i>trzeciej</i>	<i>czwartej</i>	<i>piątej (media- na)</i>	<i>szóstej</i>	<i>siódmej</i>	<i>ósmej</i>	<i>dziwi- tej</i>
	w złotych								

3. TECHNICY I INNY ŚREDNI PERSONEL (dok.)

341	<i>Pracownicy do spraw finansowych i handlowych</i>	<i>A</i>	1218,21	1616,77	1954,67	2240,80	2561,52	2914,20	3342,01	3993,95	5309,68
		<i>B</i>	1152,59	1581,42	1961,67	2284,74	2644,96	3029,01	3578,79	4343,07	5824,10
		<i>C</i>	1304,79	1656,57	1945,52	2200,60	2480,69	2771,14	3107,81	3673,89	4727,52
342	<i>Agenci biur pomagających w prowadzeniu działalności gospodarczej i pośrednicy handlowi</i>	<i>A</i>	1319,20	1617,50	1891,11	2117,26	2312,88	2567,02	2952,90	3396,63	4312,27
		<i>B</i>	1375,30	1746,64	2034,11	2326,12	2591,95	2927,16	3310,86	3792,19	4895,84
		<i>C</i>	1283,50	1575,70	1818,25	2013,08	2206,29	2397,38	2669,44	3098,85	3903,24
343	<i>Średni personel biurowy</i>	<i>A</i>	1334,62	1644,14	1891,77	2113,78	2355,97	2612,88	2947,39	3349,69	4101,05
		<i>B</i>	1255,75	1621,23	1894,86	2165,92	2393,68	2653,92	2979,01	3473,48	4405,69
		<i>C</i>	1347,11	1646,17	1891,38	2106,98	2351,24	2607,57	2941,40	3334,04	4060,75
344	<i>Urzędnicy do spraw podatków, cel i pokrewni</i>	<i>A</i>	1864,62	2160,93	2421,61	2705,41	2977,84	3225,79	3505,52	3844,89	4377,21
		<i>B</i>	2049,46	2419,24	2831,62	3124,41	3365,66	3591,79	3857,75	4192,12	4780,85
		<i>C</i>	1813,18	2093,59	2331,28	2575,52	2827,40	3071,02	3342,04	3668,23	4179,01
346	<i>Pracownicy pomocy społecznej i pracy socjalnej</i>	<i>A</i>	1210,99	1411,37	1545,94	1664,18	1813,59	1986,24	2221,05	2506,35	2922,39
		<i>B</i>	1254,85	1441,76	1531,46	1645,60	1754,83	1905,53	2115,20	2486,33	3086,68
		<i>C</i>	1208,70	1407,44	1548,79	1666,74	1820,75	1996,98	2231,63	2508,14	2908,15
347	<i>Pracownicy działalności artystycznej, rozrywki i sportu</i>	<i>A</i>	1182,75	1435,21	1615,74	1790,66	1966,29	2161,34	2388,33	2676,00	3395,01
		<i>B</i>	1094,40	1447,01	1693,81	1922,24	2044,70	2292,84	2528,24	2948,77	3731,83
		<i>C</i>	1223,99	1429,18	1580,55	1742,40	1895,05	2052,91	2259,38	2521,87	3117,62
348	<i>Pracownicy archiwów, bibliotek i informacji naukowej</i>	<i>A</i>	1373,54	1572,63	1715,73	1854,68	2013,22	2156,96	2339,54	2548,97	3125,54
		<i>B</i>	1350,01	1540,17	1739,44	1932,00	2136,37	2290,77	2584,88	3035,76	3677,28
		<i>C</i>	1377,89	1576,62	1712,57	1846,42	2003,35	2137,14	2318,53	2513,22	2993,59

4. PRACOWNICY BIUROWI

4	<u>RAZEM</u>	<i>A</i>	1089,11	1364,67	1590,09	1791,52	1984,48	2197,05	2442,27	2766,18	3311,81
		<i>B</i>	1103,48	1405,52	1615,73	1806,78	1988,53	2193,52	2439,20	2790,71	3410,95
		<i>C</i>	1082,99	1343,30	1577,47	1783,70	1982,33	2199,02	2443,66	2754,28	3262,76
41	<i>PRACOWNICY OBSŁUGI BIUROWEJ</i>	<i>A</i>	1132,18	1430,42	1651,09	1844,28	2034,19	2245,11	2492,48	2835,04	3393,58
		<i>B</i>	1103,05	1410,09	1616,26	1803,75	1983,32	2184,81	2423,06	2768,55	3367,20
		<i>C</i>	1150,36	1446,81	1671,95	1874,76	2072,56	2291,85	2537,73	2875,44	3417,82
411	<i>Sekretarki i operatorzy maszyn biurowych</i>	<i>A</i>	1115,97	1432,47	1655,89	1864,59	2063,98	2291,73	2563,03	2948,06	3692,19
		<i>B</i>	899,10	897,02	978,95	1447,73	1885,27	2223,81	2525,00	2984,38	3885,30
		<i>C</i>	1178,31	1462,85	1673,88	1877,73	2071,06	2296,70	2567,92	2942,52	3674,03
412	<i>Pracownicy do spraw finansowo-statystycznych</i>	<i>A</i>	1253,67	1550,91	1796,50	1997,20	2241,25	2477,38	2746,33	3070,63	3714,61
		<i>B</i>	1326,05	1633,33	1947,50	2252,54	2494,98	2858,22	3052,14	3675,00	5688,58
		<i>C</i>	1241,79	1541,33	1785,57	1981,61	2204,57	2445,42	2696,93	2999,34	3575,78

TABL. 13. MIESIĘCZNE WYNAGRODZENIA NAJWYŻSZE W GRUPACH DECYLOWYCH PRACOWNIKÓW ZATRUDNIONYCH WEDŁUG GRUP ZAWODÓW: WIELKICH, DUŻYCH I ŚREDNICH ORAZ PŁCI ZA PAŹDZIERNIK 2006 ROKU (cd.)

WYSZCZEGÓLNIENIE	Najwyższe wynagrodzenia (decyle) w grupie decylowej :								
	<i>pierw- szej</i>	<i>drugiej</i>	<i>trzeciej</i>	<i>czwartej</i>	<i>piątej (media- na)</i>	<i>szóstej</i>	<i>siódmej</i>	<i>ósmej</i>	<i>dziwię- tej</i>
	w złotych								

4. PRACOWNICY BIUROWI (dok.)

413	Pracownicy do spraw ewidencji materialowej, transportu i produkcji	A	1085,48	1368,94	1556,35	1731,92	1892,47	2074,06	2299,90	2630,68	3197,35
		B	1079,27	1369,21	1563,63	1748,55	1918,79	2111,47	2348,87	2674,29	3252,78
		C	1111,32	1368,22	1536,53	1688,74	1830,63	1984,70	2164,62	2472,10	3036,37
414	Pracownicy poczty i pokrewni	A	1344,41	1580,58	1754,70	1880,93	1989,87	2098,97	2219,22	2378,47	2634,28
		B	1370,15	1570,24	1727,76	1844,46	1949,32	2053,53	2169,59	2310,43	2565,18
		C	1284,30	1619,06	1827,07	1982,03	2095,43	2201,05	2335,37	2480,98	2770,84
419	Pracownicy obsługi biurowej gdzie indziej niesklasyfikowani	A	1128,25	1442,31	1699,95	1930,05	2156,63	2384,46	2644,26	2977,18	3539,16
		B	1119,13	1460,67	1739,95	2002,68	2266,28	2509,02	2803,19	3201,11	3914,81
		C	1130,46	1436,47	1688,80	1911,46	2132,00	2356,81	2599,76	2931,59	3451,00
42	PRACOWNICY OBROTU PIENIĘŻNEGO I OBSŁUGI KLIENTÓW	A	1034,62	1198,71	1404,64	1628,74	1820,34	2029,13	2272,01	2565,25	3027,64
		B	1105,26	1346,87	1611,10	1837,55	2061,79	2289,83	2609,52	3065,00	3999,43
		C	1024,91	1184,37	1381,35	1597,43	1788,30	1991,62	2231,95	2509,37	2934,17
421	Pracownicy obrotu pieniężnego	A	1024,20	1187,54	1404,19	1662,18	1859,36	2079,53	2316,53	2605,06	3055,38
		B	1117,68	1364,75	1655,54	1882,24	2121,31	2368,67	2683,59	3180,99	4462,51
		C	1013,62	1170,84	1377,69	1633,09	1826,69	2041,57	2279,66	2549,88	2952,87
422	Informatorzy, pracownicy biur podróży, recepcjoniści i telefoniści	A	1077,54	1241,91	1405,79	1544,69	1697,04	1870,45	2063,67	2373,70	2920,48
		B	1071,98	1290,40	1495,03	1705,97	1896,16	2095,17	2386,44	2769,41	3473,82
		C	1078,37	1236,83	1392,13	1527,66	1668,61	1833,52	2011,26	2299,94	2770,01

5. PRACOWNICY USŁUG OSOBISTYCH I SPRZEDAWCY

5	RAZEM	A	908,50	958,58	1051,00	1163,91	1273,99	1402,75	1569,53	1810,90	2252,75
		B	911,33	961,15	1045,24	1174,04	1328,55	1526,71	1783,51	2137,32	2716,36
		C	906,97	955,96	1053,68	1159,91	1257,26	1362,91	1492,84	1678,78	2004,84
51	PRACOWNICY USŁUG OSOBISTYCH I OCHRONY	A	909,66	954,83	1028,78	1155,26	1320,83	1477,54	1663,94	1934,89	2380,93
		B	907,12	936,17	980,64	1061,79	1192,40	1412,85	1702,21	2091,95	2628,28
		C	914,56	992,29	1150,23	1287,52	1402,76	1514,71	1642,20	1818,93	2113,51
511	Stewardzi, konduktorzy i przewodnicy	A	1847,07	2098,48	2215,40	2321,33	2459,56	2578,74	2730,91	2984,27	4291,68
		B	1901,89	2108,71	2220,77	2308,57	2436,91	2542,81	2668,30	2802,36	3150,01
		C	1785,30	2067,43	2196,01	2349,78	2527,37	2785,56	3955,50	4461,07	5325,01
512	Pracownicy usług domowych i gastronomicznych	A	907,40	965,10	1117,22	1262,91	1390,30	1502,48	1639,51	1836,49	2185,85
		B	898,63	916,24	981,31	1175,10	1395,04	1577,64	1872,03	2248,20	2794,85
		C	912,29	984,84	1142,88	1275,90	1389,57	1491,00	1610,96	1773,36	2040,69

TABL. 13. MIESIĘCZNE WYNAGRODZENIA NAJWYŻSZE W GRUPACH DECYLOWYCH PRACOWNIKÓW ZATRUDNIONYCH WEDŁUG GRUP ZAWODÓW: WIELKICH, DUŻYCH I ŚREDNICH ORAZ PŁCI ZA PAŹDZIERNIK 2006 ROKU (cd.)

WYSZCZEGÓLNIENIE	Najwyższe wynagrodzenia (decyle) w grupie decylowej :								
	<i>pierw- szej</i>	<i>drugiej</i>	<i>trzeciej</i>	<i>czwartej</i>	<i>piątej (media- na)</i>	<i>szóstej</i>	<i>siódmej</i>	<i>ósmej</i>	<i>dziwi- tej</i>
	w złotych								

5. PRACOWNICY USŁUG OSOBISTYCH I SPRZEDAWCY (dok.)

513	Pracownicy opieki osobistej i pokrewni	A	1083,83	1248,99	1355,71	1449,94	1549,29	1650,56	1770,59	1929,79	2145,73
		B	1226,12	1385,47	1526,64	1635,92	1726,80	1834,42	1955,50	2109,77	2267,13
		C	1064,97	1222,67	1325,53	1415,17	1505,79	1606,70	1719,34	1876,96	2093,46
514	Pozostali pracownicy usług osobistych	A	899,11	907,39	917,86	938,20	1068,25	1324,90	1646,93	1954,00	2603,52
		B	917,39	987,47	1178,10	1526,59	1680,44	1973,85	2335,65	2639,33	3120,01
		C	899,11	903,28	912,25	921,23	946,16	1114,02	1369,63	1710,00	2192,32
515	Pracownicy usług ochrony	A	906,27	929,41	967,58	1016,73	1093,99	1232,47	1462,92	1834,80	2426,74
		B	906,83	930,65	968,50	1019,77	1098,32	1244,64	1477,72	1866,25	2467,72
		C	899,11	921,23	955,82	990,82	1047,84	1124,49	1290,08	1560,47	1931,92
52	MODELKI, SPRZEDAWCY I DEMONSTRATORZY	A	907,78	963,63	1061,45	1167,11	1257,61	1365,26	1511,99	1738,80	2168,05
		B	921,97	1067,08	1200,48	1310,13	1458,49	1640,77	1862,19	2197,38	2851,50
		C	905,06	941,50	1028,50	1125,05	1219,70	1307,82	1429,38	1607,65	1947,13
521	Modelki, modele i pokrewni	A	911,03	1004,17	1132,97	1287,00	1384,47	1551,82	1982,69	2346,81	2934,63
		B	925,01	1104,71	1158,24	1347,69	1382,36	1445,88	1506,47	2357,50	2879,42
		C	909,75	971,99	1127,26	1270,47	1385,22	1595,82	2022,32	2345,85	2946,16
522	Sprzedawcy i demonstratorzy	A	907,76	963,46	1061,11	1166,73	1256,95	1364,20	1510,55	1736,51	2160,95
		B	921,96	1066,89	1200,63	1309,96	1459,18	1642,26	1863,16	2197,30	2850,01
		C	905,03	941,27	1028,00	1124,25	1218,98	1306,47	1427,82	1604,21	1938,99

6. ROLNICY, OGRODNICY, LEŚNICY I RYBACY

6	RAZEM	A	914,18	1090,75	1326,36	1451,14	1600,96	1767,89	1967,85	2235,00	2784,87
		B	908,51	1020,18	1305,31	1491,58	1665,30	1837,29	2046,92	2362,45	2989,26
		C	1029,81	1221,93	1353,32	1410,62	1488,01	1582,76	1747,48	1856,73	2235,72
61	ROLNICY	A	965,78	1214,47	1390,08	1548,26	1685,32	1815,80	1975,51	2204,44	2693,05
		B	922,13	1194,94	1408,78	1560,13	1708,24	1847,87	2005,94	2252,33	2775,42
		C	1134,82	1236,71	1344,36	1466,86	1609,19	1749,51	1828,26	2013,53	2395,17
611	Rolnicy produkcji roślinnej	A	1010,72	1099,23	1246,40	1325,86	1426,82	1597,84	1808,35	1839,27	2150,01
		B	955,30	1013,30	1037,80	1266,79	1368,19	1524,35	1753,50	1912,31	2465,39
		C	1168,19	1237,20	1306,98	1381,75	1571,94	1738,26	1813,00	1829,11	1845,15
612	Hodowcy zwierząt i pokrewni	A	1167,45	1389,88	1522,87	1627,28	1751,70	1944,29	2079,37	2362,93	2836,55
		B	1174,25	1403,76	1535,03	1640,39	1772,03	1959,88	2080,45	2370,78	2907,42
		C	1147,23	1296,97	1437,50	1567,00	1652,79	1775,00	2071,88	2230,95	2690,64

TABL. 13. MIESIĘCZNE WYNAGRODZENIA NAJWYŻSZE W GRUPACH DECYLOWYCH PRACOWNIKÓW ZATRUDNIONYCH WEDŁUG GRUP ZAWODÓW: WIELKICH, DUŻYCH I ŚREDNICH ORAZ PŁCI ZA PAŹDZIERNIK 2006 ROKU (cd.)

WYSZCZEGÓLNIENIE	Najwyższe wynagrodzenia (decyle) w grupie decylowej :								
	<i>pierw- szej</i>	<i>drugiej</i>	<i>trzeciej</i>	<i>czwartej</i>	<i>piątej (media- na)</i>	<i>szóstej</i>	<i>siódmej</i>	<i>ósmej</i>	<i>dziwię- tej</i>
	w złotych								

6. ROLNICY, OGRODNICY, LEŚNICY I RYBACY (dok.)

<u>6. ROLNICY, OGRODNICY, LEŚNICY I RYBACY (dok.)</u>											
613	Rolnicy produkcji roślinnej i zwierzęcej	A	899,10	894,95	897,42	1018,08	1446,16	1734,24	1915,45	1999,32	2783,34
		B	899,10	894,37	896,55	898,74	1426,93	1730,77	1917,42	1989,20	2772,87
		C	899,11	923,41	1035,19	1357,00	1653,86	1747,14	1846,75	2141,54	2965,39
62	OGRODNICY	A	1086,32	1295,75	1405,13	1484,16	1598,54	1732,74	1956,47	2162,99	2410,01
		B	1179,77	1400,39	1611,31	1703,41	1868,57	2028,00	2179,45	2352,43	2657,51
		C	979,01	1246,00	1364,89	1404,66	1443,67	1510,34	1579,39	1763,75	2045,13
63	LEŚNICY I RYBACY	A	901,32	913,69	938,92	1127,12	1425,20	1633,40	1949,86	2694,33	3530,01
		B	900,79	912,92	925,73	1122,68	1430,26	1633,77	1981,56	2703,86	3550,01
		C	919,24	1035,50	1114,30	1134,40	1320,01	1540,00	1863,21	2399,00	2750,01
w tym:											
631	Robotnicy leśni i pokrewni	A	900,91	911,41	921,91	1011,30	1306,07	1487,41	1841,39	2744,88	3585,01
		B	900,43	910,66	920,92	995,58	1309,83	1488,77	1837,10	2771,33	3620,01
		C	918,28	1028,00	1109,80	1128,40	1147,01	1428,00	1871,00	2664,00	2755,01
632	Rybacy śródlądowi	A	1112,51	1457,50	1571,43	1670,83	1794,65	1948,78	2221,43	2493,75	2973,09
		B	1106,26	1452,78	1573,21	1668,75	1808,34	1991,67	2250,63	2550,00	2980,78
		C	-	-	-	-	-	-	-	-	-

7. ROBOTNICY PRZEMYSŁOWI I RZEMIEŚLNICY

7	RAZEM	A	921,50	1159,59	1418,72	1657,36	1894,49	2171,93	2497,49	2966,13	3796,24
		B	981,74	1315,02	1593,17	1833,59	2086,48	2365,71	2701,16	3180,17	4027,58
		C	898,33	921,29	1003,11	1134,65	1269,10	1419,30	1589,20	1808,13	2158,43
71	GÓRNICY I ROBOTNICY BUDOWLANI	A	933,45	1281,77	1595,13	1853,84	2125,08	2445,95	2843,62	3517,08	4546,15
		B	936,10	1286,85	1603,85	1865,42	2138,54	2460,00	2863,52	3541,42	4564,75
		C	899,11	1008,29	1258,92	1410,25	1578,12	1694,37	1851,63	2033,74	2378,44
711	Górnicy i robotnicy obróbki kamienia	A	2222,37	3118,07	3719,18	4056,81	4345,90	4629,74	4943,00	5363,41	6012,94
		B	2222,19	3118,31	3719,53	4057,11	4346,11	4629,91	4943,16	5363,55	6013,13
		C	-	-	-	-	-	-	-	-	-
712	Robotnicy budowlani robót stanu surowego i pokrewni	A	908,20	1034,46	1333,98	1564,64	1756,79	1959,38	2201,84	2520,63	3058,27
		B	909,28	1044,67	1339,39	1568,22	1763,04	1965,83	2210,17	2530,03	3065,72
		C	899,10	895,84	898,76	1271,92	1541,31	1585,48	1695,00	1854,83	2107,70

TABL. 13. MIESIĘCZNE WYNAGRODZENIA NAJWYŻSZE W GRUPACH DECYLOWYCH PRACOWNIKÓW ZATRUDNIONYCH WEDŁUG GRUP ZAWODÓW: WIELKICH, DUŻYCH I ŚREDNICH ORAZ PŁCI ZA PAŹDZIERNIK 2006 ROKU (cd.)

WYSZCZEGÓLNIENIE	Najwyższe wynagrodzenia (decyle) w grupie decylowej :								
	<i>pierw- szej</i>	<i>drugiej</i>	<i>trzeciej</i>	<i>czwartej</i>	<i>piątej (media- na)</i>	<i>szóstej</i>	<i>siódmej</i>	<i>ósmej</i>	<i>dziwi- tej</i>
	w złotych								

7. ROBOTNICY PRZEMYSŁOWI I RZEMIEŚLNICY (cd.)

713	Robotnicy budowlani robót wykończeniowych i pokrewni	A	954,27	1248,98	1574,68	1834,61	2083,15	2324,35	2574,71	2887,10	3311,87
		B	950,83	1255,81	1591,11	1852,09	2097,60	2337,89	2584,75	2897,06	3324,69
		C	987,27	1099,47	1178,64	1290,69	1365,60	1480,00	1629,70	1836,98	2155,57
714	Malarze, pracownicy czyszczący konstrukcje budowlane i pokrewni	A	959,23	1312,76	1550,02	1770,84	1985,36	2238,04	2483,50	2842,87	3724,15
		B	949,58	1303,60	1542,05	1768,54	1992,05	2248,49	2494,55	2863,40	3767,32
		C	1171,44	1502,35	1672,13	1795,62	1877,43	2013,73	2192,50	2390,22	2787,51
72	ROBOTNICY OBRÓBKI METALI I MECHANICY MASZYN I URZĄDZEŃ	A	1242,15	1572,72	1812,11	2039,62	2283,10	2551,53	2896,78	3342,58	4068,84
		B	1252,92	1584,22	1824,73	2055,64	2299,16	2569,64	2916,10	3363,43	4090,52
		C	1065,65	1250,18	1463,29	1599,16	1790,31	1966,98	2172,68	2437,40	2918,15
721	Formierze odlewniczy, spawacze, blacharze, monterzy konstrukcji metalowych i pokrewni	A	1205,79	1559,07	1796,53	2022,81	2265,81	2540,59	2850,56	3253,34	3919,11
		B	1213,21	1569,24	1808,54	2039,46	2282,93	2556,87	2867,96	3269,12	3937,07
		C	1106,39	1200,71	1394,19	1515,00	1667,62	1824,44	1988,00	2206,67	2560,99
722	Kowale, ślusarze i pokrewni	A	1238,66	1512,30	1720,45	1913,42	2132,94	2366,13	2649,65	3042,22	3682,76
		B	1245,07	1520,39	1732,93	1925,37	2146,66	2380,50	2665,97	3059,95	3701,01
		C	1104,01	1313,90	1463,20	1571,68	1661,63	1844,40	2031,89	2259,56	2605,57
723	Mechanicy maszyn i urządzeń	A	1160,04	1531,99	1819,73	2085,48	2365,17	2676,11	3102,24	3683,81	4484,09
		B	1160,60	1534,04	1820,97	2088,39	2369,26	2683,30	3111,03	3695,40	4494,18
		C	1096,68	1434,21	1701,00	1934,62	2098,22	2315,38	2430,98	2688,24	3160,01
724	Elektrycy	A	1423,58	1763,19	2015,44	2260,62	2515,86	2799,87	3162,11	3617,98	4299,06
		B	1433,66	1773,94	2030,90	2276,26	2531,84	2824,32	3187,24	3646,13	4330,07
		C	1191,01	1430,77	1684,69	1911,51	2042,49	2232,64	2444,94	2655,71	3223,69
725	Monterzy elektronicy i pokrewni	A	1080,48	1517,96	1751,85	1896,55	2125,24	2386,76	2716,96	3166,58	3764,72
		B	1186,72	1621,13	1827,81	1986,29	2217,58	2477,54	2795,30	3255,73	3876,13
		C	962,51	1052,68	1169,43	1258,37	1499,08	1676,61	1838,32	2092,43	2804,77
73	ROBOTNICZY ZAWODÓW PRECYZYJNYCH, CERAMICY, WYTWÓRCY WYROBÓW GALANTERYJNYCH, ROBOTNICZY POLIGRAFICZNI I POKREwni	A	923,65	1121,93	1320,56	1498,30	1705,76	1945,03	2198,71	2511,67	3017,80
		B	939,04	1218,41	1495,23	1744,38	2002,98	2267,91	2542,25	2843,82	3583,95
		C	918,49	1056,37	1206,10	1336,59	1466,39	1622,09	1817,67	2051,17	2292,48
731	Robotnicy produkcji wyrobów precyzyjnych z metalu i materiałów pokrewnych	A	899,11	908,14	924,44	998,67	1513,52	1875,17	2452,80	2964,87	3888,76
		B	899,11	914,11	947,77	1191,61	1668,43	2189,32	2611,67	3248,67	4210,30
		C	899,10	896,16	899,94	917,85	942,43	1181,47	1543,25	1879,09	2400,01
732	Ceramicy, szklarze i pokrewni	A	1060,51	1262,61	1446,16	1623,47	1847,91	2057,07	2253,99	2503,34	2880,07
		B	1060,66	1369,90	1617,79	1893,66	2115,65	2322,89	2522,66	2778,19	3267,69
		C	1060,42	1210,75	1315,64	1432,67	1561,57	1730,66	1917,82	2093,39	2287,61

TABL. 13. MIESIĘCZNE WYNAGRODZENIA NAJWYŻSZE W GRUPACH DECYLOWYCH PRACOWNIKÓW ZATRUDNIONYCH WEDŁUG GRUP ZAWODÓW: WIELKICH, DUŻYCH I ŚREDNICH ORAZ PŁCI ZA PAŹDZIERNIK 2006 ROKU (cd.)

WYSZCZEGÓLNIENIE	Najwyższe wynagrodzenia (decyle) w grupie decylowej :								
	pierw- szej	drugiej	trzeciej	czwartej	piątej (media- na)	szóstej	siódmej	ósmej	dziewią- tej
A - ogółem									
B - mężczyźni									
C - kobiety									
	w złotych								

7. ROBOTNICZY PRZEMYSŁOWI I RZEMIEŚLNICY (dok.)

733	Wytwórcy wyrobów galanteryjnych, pamiątkarskich i pokrewni	A	907,57	917,64	951,85	1014,80	1077,60	1152,74	1249,02	1388,30	1515,01
		B	1070,01	1171,43	1269,44	1350,00	1395,84	1491,67	1666,67	1871,43	2471,44
		C	906,98	916,11	927,59	993,86	1055,19	1116,67	1199,24	1338,24	1482,55
734	Robotnicy poligraficzni i pokrewni	A	983,31	1210,06	1402,71	1559,56	1717,73	1888,93	2144,92	2583,06	3228,58
		B	1061,74	1320,82	1551,82	1707,83	1861,27	2162,35	2626,19	2939,57	4193,68
		C	952,93	1107,60	1319,52	1433,25	1563,43	1750,32	1912,46	2128,73	2511,49
74	POZOSTALI ROBOTNICZY PRZEMYSŁOWI I RZEMIEŚLNICY	A	898,79	921,33	1011,04	1157,42	1303,52	1472,12	1665,54	1918,58	2336,47
		B	902,78	934,46	1084,66	1255,88	1433,64	1617,31	1836,21	2143,36	2588,22
		C	897,49	916,52	981,77	1089,46	1215,12	1358,96	1519,49	1728,51	2057,97
741	Robotnicy w przetwórstwie spożywczym	A	912,03	985,03	1100,05	1221,65	1367,81	1538,22	1739,67	2001,99	2416,77
		B	910,66	980,47	1094,22	1225,87	1377,51	1559,91	1771,38	2063,54	2522,68
		C	914,34	994,42	1107,18	1216,91	1356,83	1512,61	1696,96	1931,25	2292,93
742	Robotnicy obróbki drewna, stolarze meblowi i pokrewni	A	898,24	921,64	1084,54	1271,19	1434,68	1590,30	1803,52	2084,79	2486,44
		B	899,11	919,90	1067,47	1271,93	1447,64	1612,11	1830,23	2119,41	2522,92
		C	898,84	979,53	1158,98	1267,98	1391,28	1506,29	1660,00	1903,71	2183,84
743	Robotnicy produkcji wyrobów włókienniczych, odzieży i pokrewni	A	896,36	909,75	937,03	1035,49	1168,62	1319,67	1492,50	1710,54	2087,28
		B	905,39	926,82	1141,23	1389,52	1607,29	1813,57	2095,87	2416,17	2889,48
		C	895,81	907,12	927,10	1005,80	1125,21	1260,72	1411,65	1603,62	1878,88
744	Robotnicy obróbki skóry	A	903,00	917,70	988,73	1201,87	1421,58	1607,36	1811,32	2029,27	2558,17
		B	899,45	911,57	923,69	1049,87	1461,72	1732,25	1971,11	2484,51	2799,19
		C	906,84	924,33	1019,08	1251,28	1407,53	1536,73	1731,82	1912,21	2130,54

8. OPERATORZY I MONTERZY MASZYN I URZĄDZEŃ

8	RAZEM	A	1092,64	1373,15	1606,81	1824,63	2039,29	2272,71	2570,08	2944,78	3515,17
		B	1092,75	1419,46	1677,47	1899,86	2123,64	2370,12	2669,24	3041,89	3628,76
		C	1092,25	1253,75	1396,11	1538,16	1682,67	1848,38	2038,11	2292,14	2755,38
81	OPERATORZY MASZYN I URZĄDZEŃ WYDOBYWCZYCH I PRZETWÓRCZYCH	A	1319,60	1613,33	1872,03	2111,65	2381,02	2674,13	3033,00	3452,19	4129,87
		B	1352,67	1676,69	1932,98	2181,90	2449,90	2748,13	3114,20	3538,30	4223,34
		C	1209,29	1326,85	1485,57	1651,42	1831,57	2048,71	2336,80	2706,24	3142,83
811	Operatorzy maszyn i urządzeń wydobywczych i pokrewni	A	2000,63	2346,37	2598,37	2857,47	3130,01	3407,09	3791,22	4292,42	5360,83
		B	1979,76	2330,63	2591,72	2896,09	3186,35	3495,50	3919,21	4446,89	5509,48
		C	2246,68	2452,69	2635,82	2773,45	2862,87	3015,41	3140,32	3293,48	3475,87
812	Operatorzy maszyn i urządzeń hutniczych i pokrewni	A	1561,52	1864,86	2160,85	2471,14	2743,47	3053,69	3295,24	3600,40	4140,51
		B	1572,06	1881,11	2198,50	2499,36	2783,22	3085,24	3319,78	3621,88	4184,63
		C	1303,14	1588,00	1746,32	1904,41	2113,34	2341,43	2719,79	2976,00	3258,34

TABL. 13. MIESIĘCZNE WYNAGRODZENIA NAJWYŻSZE W GRUPACH DECYLOWYCH PRACOWNIKÓW ZATRUDNIONYCH WEDŁUG GRUP ZAWODÓW: WIELKICH, DUŻYCH I ŚREDNICH ORAZ PŁCI ZA PAŹDZIERNIK 2006 ROKU (cd.)

WYSZCZEGÓLNIENIE	Najwyższe wynagrodzenia (decyle) w grupie decylowej :								
	pierw- szej	drugiej	trzeciej	czwartej	piątej (media- na)	szóstej	siódmej	ósmej	dziewią- tej
A - ogółem									
B - mężczyźni									
C - kobiety									
	w złotych								

8. OPERATORZY I MONTERZY MASZYN I URZADZEŃ (cd.)

813	Operatorzy urządzeń do produkcji wyrobów szklanych, ceramicznych i pokrewni	A	1304,53	1516,27	1682,43	1879,08	2056,84	2221,89	2403,61	2635,88	3040,94
		B	1353,73	1586,75	1759,96	1948,87	2095,14	2266,55	2460,24	2691,63	3096,32
		C	1075,45	1271,12	1371,76	1461,20	1538,47	1648,20	1787,29	2103,89	2450,01
814	Operatorzy maszyn i urządzeń do obróbki drewna i produkcji papieru	A	922,34	1178,90	1322,31	1413,88	1594,39	1805,49	2039,99	2342,73	2822,67
		B	915,21	1122,06	1320,54	1440,98	1651,22	1850,25	2114,42	2417,82	2948,68
		C	1177,46	1306,92	1324,26	1341,60	1438,42	1588,89	1771,43	1992,86	2291,68
815	Operatorzy urządzeń przemysłu chemicznego	A	1347,57	1751,05	2038,11	2303,01	2539,32	2841,81	3229,80	3690,26	4308,28
		B	1499,62	1858,40	2134,05	2369,96	2632,72	2927,53	3335,98	3766,14	4401,90
		C	1020,42	1192,57	1304,94	1594,07	1861,90	2120,00	2424,70	2850,53	3418,43
816	Operatorzy urządzeń energetycznych i pokrewni	A	1386,48	1677,16	1901,58	2105,37	2385,63	2704,03	3060,75	3490,60	4131,65
		B	1384,85	1682,52	1907,64	2116,16	2401,78	2721,09	3076,98	3503,42	4151,70
		C	1456,73	1598,24	1743,46	1941,52	2088,50	2325,19	2602,64	3043,00	3588,90
817	Operatorzy zautomatyzowanych linii produkcyjnych i robotów przemysłowych w przemyśle elektromaszynowym	A	1218,45	1303,41	1496,63	1650,44	1743,68	1938,15	2136,88	2437,53	2935,82
		B	1210,37	1277,95	1525,60	1697,59	1945,08	2175,38	2455,79	2760,56	3328,27
		C	1226,13	1333,65	1486,68	1599,20	1686,20	1812,15	1948,02	2111,63	2448,82
82	OPERATORZY I MONTERZY MASZYN	A	1103,69	1318,88	1502,93	1682,08	1872,60	2093,74	2352,45	2705,62	3227,28
		B	1153,05	1419,34	1626,74	1822,52	2038,39	2256,82	2536,39	2884,96	3415,88
		C	1054,63	1203,93	1331,24	1462,98	1589,93	1742,28	1941,56	2201,13	2652,65
821	Operatorzy maszyn do produkcji wyrobów z metali i minerałów	A	1229,31	1475,17	1687,83	1899,09	2110,49	2322,03	2579,99	2869,52	3384,04
		B	1253,52	1507,09	1738,05	1955,19	2166,66	2407,11	2649,24	2955,55	3505,13
		C	1159,58	1297,70	1495,95	1645,27	1800,84	1994,74	2146,48	2298,42	2649,25
822	Operatorzy maszyn i urządzeń do produkcji wyrobów chemicznych	A	1152,21	1405,61	1642,25	1818,63	2049,17	2364,44	2702,23	3030,25	3427,64
		B	1234,15	1476,26	1681,58	1845,75	2084,14	2373,19	2701,02	3034,23	3419,84
		C	1037,40	1229,66	1481,17	1732,88	1971,94	2337,37	2707,36	3023,93	3450,82
823	Operatorzy maszyn do produkcji wyrobów z gumy i tworzyw sztucznych	A	1150,19	1343,84	1510,35	1666,74	1850,58	2078,54	2286,71	2579,79	3045,50
		B	1158,37	1371,34	1555,07	1732,07	1938,92	2157,59	2373,27	2669,78	3124,95
		C	1121,55	1269,19	1443,34	1542,68	1636,42	1757,47	1931,65	2195,65	2608,86
824	Operatorzy maszyn do produkcji wyrobów z drewna	A	918,36	1061,46	1228,73	1404,16	1551,95	1749,58	1901,89	2184,39	2485,57
		B	916,78	1048,40	1251,65	1422,26	1586,15	1788,97	1948,11	2245,79	2563,80
		C	1023,74	1085,60	1134,29	1227,59	1411,55	1565,93	1667,90	1853,82	1977,95
825	Operatorzy maszyn poligraficznych i papierniczo-przetwórczych	A	1162,56	1472,34	1660,50	1873,42	2116,60	2434,76	2756,82	3184,62	3878,08
		B	1216,78	1523,97	1752,69	1972,46	2254,81	2569,85	2876,71	3302,99	3944,20
		C	975,74	1247,87	1444,31	1569,72	1688,25	1871,33	1996,10	2181,83	2857,70

TABL. 13. MIESIĘCZNE WYNAGRODZENIA NAJWYŻSZE W GRUPACH DECYLOWYCH PRACOWNIKÓW ZATRUDNIONYCH WEDŁUG GRUP ZAWODÓW: WIELKICH, DUŻYCH I ŚREDNICH ORAZ PŁCI ZA PAŹDZIERNIK 2006 ROKU (cd.)

WYSZCZEGÓLNIENIE	Najwyższe wynagrodzenia (decyle) w grupie decylowej :								
	<i>pierw- szej</i>	<i>drugiej</i>	<i>trzeciej</i>	<i>czwartej</i>	<i>piątej (media- na)</i>	<i>szóstej</i>	<i>siódmej</i>	<i>ósmej</i>	<i>dziewią- tej</i>
	w złotych								

8. OPERATORZY I MONTERZY MASZYN I URZĄDZEŃ (dok.)

826	Operatorzy maszyn w przemyśle włókienniczym	A	949,08	1107,35	1277,42	1408,94	1527,99	1708,04	1916,64	2184,35	2645,91
		B	918,27	1047,25	1291,39	1446,58	1580,48	1756,62	1966,58	2240,37	2609,78
		C	996,63	1151,38	1272,98	1382,43	1496,81	1669,17	1871,30	2122,00	2675,75
827	Operatorzy maszyn i urządzeń przemysłu spożywczego	A	1158,36	1383,13	1597,81	1790,82	2007,43	2191,77	2450,44	2847,49	3421,22
		B	1228,17	1512,37	1721,41	1925,32	2107,14	2297,90	2627,31	3043,41	3529,87
		C	1065,39	1262,48	1390,01	1559,58	1754,62	1969,89	2186,06	2487,29	3022,40
828	Monterzy	A	1086,77	1266,79	1429,01	1589,08	1758,00	1955,03	2212,90	2580,73	3136,12
		B	1149,54	1429,48	1659,13	1837,73	2048,45	2287,69	2597,08	2990,79	3554,98
		C	1050,87	1190,38	1294,43	1404,24	1513,04	1632,31	1795,46	2025,71	2411,06
829	Operatorzy maszyn gdzie indziej niesklasyfikowani	A	994,94	1316,19	1514,51	1694,44	1845,89	2022,05	2235,82	2511,11	3046,32
		B	1006,68	1424,82	1656,65	1799,90	1946,17	2120,47	2315,40	2621,69	3111,27
		C	988,77	1158,10	1296,43	1437,35	1570,17	1711,56	1922,18	2236,67	2691,19
83	KIEROWCY I OPERATORZY POJAZDÓW	A	987,49	1322,60	1624,59	1854,74	2055,11	2275,77	2558,16	2905,94	3431,08
		B	983,17	1293,55	1599,90	1850,09	2062,34	2291,25	2579,14	2926,20	3450,77
		C	1574,97	1709,96	1812,20	1905,38	1993,37	2092,85	2217,93	2418,06	2819,39
831	Maszyniści kolejowi, dyżurni ruchu i pokrewni	A	1753,39	1892,99	1998,11	2115,72	2255,94	2479,62	2761,89	3048,73	3528,24
		B	1812,24	1956,15	2076,55	2218,86	2427,71	2688,94	2923,01	3181,09	3725,61
		C	1659,57	1745,82	1827,85	1903,08	1971,14	2045,30	2144,66	2266,38	2499,36
832	Kierowcy pojazdów	A	920,65	1146,97	1431,40	1698,26	1944,09	2188,79	2458,88	2793,98	3310,85
		B	920,61	1146,38	1429,64	1696,66	1941,90	2186,27	2455,87	2790,79	3303,07
		C	951,33	1515,88	1770,00	2141,50	2414,59	2627,06	3006,92	3423,73	3614,59
833	Operatorzy pojazdów wolnobieżnych i pokrewni	A	1212,51	1478,52	1705,10	1917,68	2129,12	2390,94	2717,28	3101,99	3667,97
		B	1202,53	1471,66	1704,40	1919,31	2134,39	2401,00	2730,02	3116,33	3685,64
		C	1369,16	1557,28	1716,26	1876,50	2055,08	2241,94	2508,01	2807,07	3253,46
834	Marynarze i pokrewni	A	1648,34	1880,33	2243,21	2757,80	3018,61	3213,00	3986,07	4173,75	4359,73
		B	1646,68	1877,00	2240,38	2765,12	3024,43	3233,00	3991,43	4186,25	4361,12
		C	-	-	-	-	-	-	-	-	-

9. PRACOWNICY PRZY PRACACH PROSTYCH

9	RAZEM	A	919,63	1038,75	1172,70	1283,92	1386,92	1501,71	1643,87	1842,42	2230,90
		B	919,24	1029,81	1193,70	1348,38	1496,25	1656,86	1842,78	2114,88	2593,54
		C	919,89	1044,49	1162,17	1255,96	1339,96	1425,31	1531,86	1672,80	1919,46

TABL. 13. MIESIĘCZNE WYNAGRODZENIA NAJWYŻSZE W GRUPACH DECYLOWYCH PRACOWNIKÓW ZATRUDNIONYCH WEDŁUG GRUP ZAWODÓW: WIELKICH, DUŻYCH I ŚREDNICH ORAZ PŁCI ZA PAŹDZIERNIK 2006 ROKU (cd.)

WYSZCZEGÓLNIENIE	Najwyższe wynagrodzenia (decyle) w grupie decylowej :								
	<i>pierw- szej</i>	<i>drugiej</i>	<i>trzeciej</i>	<i>czwartej</i>	<i>piątej (media- na)</i>	<i>szóstej</i>	<i>siódmej</i>	<i>ósmej</i>	<i>dziwię- tej</i>
	w złotych								

9. PRACOWNICY PRZY PRACACH PROSTYCH (dok.)

91	PRACOWNICY PRZY PRACACH PROSTYCH W HANDLU I USŁUGACH	A	918,35	1018,57	1149,96	1250,59	1339,84	1431,53	1542,69	1683,55	1930,36
		B	915,73	986,75	1116,55	1250,73	1370,90	1495,50	1636,64	1816,03	2149,63
		C	919,63	1043,02	1159,61	1250,54	1329,95	1410,36	1506,38	1628,94	1835,19
	w tym:										
913	Pomoce domowe, sprzątaczk i praczk	A	915,52	1010,85	1133,16	1223,27	1306,35	1387,13	1480,06	1600,18	1802,67
		B	912,35	987,71	1097,49	1198,81	1316,56	1424,68	1553,84	1726,48	1981,77
		C	915,76	1013,15	1135,59	1224,54	1305,80	1384,88	1476,25	1593,08	1790,10
914	Gospodarze budynków, zmywacze szyb i pokrewni	A	921,89	1090,11	1230,40	1355,87	1470,10	1593,88	1729,31	1894,06	2244,21
		B	914,72	1063,34	1222,25	1356,83	1482,31	1606,19	1744,68	1932,61	2290,69
		C	991,18	1124,36	1242,77	1354,59	1448,64	1569,49	1697,85	1847,40	2132,33
915	Gońcy, багаżowi, portierzy i pokrewni	A	927,19	1007,12	1150,05	1264,96	1361,77	1463,95	1578,80	1724,83	1961,36
		B	916,29	970,29	1050,86	1182,55	1305,23	1422,94	1559,04	1720,95	1983,24
		C	1053,32	1197,26	1286,58	1358,69	1433,93	1514,81	1609,86	1729,94	1931,36
916	Ładowacze nieczystości i pokrewni	A	913,87	1035,12	1230,74	1367,53	1509,30	1649,65	1833,54	2090,33	2455,03
		B	920,50	1111,47	1278,13	1415,52	1569,08	1713,70	1928,77	2195,79	2539,33
		C	899,11	920,51	1003,78	1110,12	1260,32	1373,41	1483,82	1617,36	1809,10
92	ROBOTNICZY POMOCNICZY W ROLNICTWIE, RYBOŁÓWSTWIE I POKREWNI	A	903,12	974,11	1103,27	1242,29	1380,24	1512,06	1673,17	1904,64	2234,49
		B	905,38	993,72	1141,31	1303,90	1454,69	1592,55	1785,20	2009,20	2367,79
		C	899,11	932,79	1002,29	1130,07	1238,83	1374,04	1475,71	1658,18	1840,23
93	ROBOTNICZY POMOCNICZY W GÓRNICTWIE, PRZEMYSŁE, BUDOWNICTWIE I TRANSPORCIE	A	924,82	1091,12	1263,42	1415,92	1587,71	1774,18	1991,14	2289,26	2824,78
		B	929,04	1119,76	1323,44	1513,57	1696,95	1883,13	2118,86	2433,81	2999,91
		C	922,71	1059,19	1185,56	1297,96	1401,95	1547,58	1738,76	1956,96	2352,26
931	Robotnicy pomocniczy w górnictwie i budownictwie	A	913,16	1062,58	1267,55	1533,91	1730,61	1959,10	2234,18	2650,37	3352,97
		B	912,89	1063,78	1270,53	1536,84	1730,71	1962,57	2237,56	2651,45	3358,78
		C	919,45	989,00	1089,25	1282,08	1693,34	1797,80	2041,79	2473,33	2993,76
932	Robotnicy przy pracach prostych w przemyśle	A	922,86	1064,17	1205,54	1336,42	1461,26	1630,56	1818,37	2059,97	2495,51
		B	926,95	1093,06	1268,39	1420,59	1581,47	1758,04	1968,80	2225,16	2682,60
		C	921,01	1048,13	1170,78	1281,10	1386,21	1517,18	1699,64	1902,99	2283,92
933	Robotnicy pomocniczy transportu i tragarze	A	1065,26	1306,38	1474,05	1631,25	1801,37	1976,13	2193,68	2461,35	2935,59
		B	1061,02	1317,25	1494,11	1649,06	1816,94	1993,99	2214,13	2479,55	2961,33
		C	1100,01	1267,34	1371,70	1525,30	1687,90	1869,24	2047,41	2345,66	2768,11

TABL. 14. PRZECIĘTNE WYNAGRODZENIA BRUTTO PRACOWNIKÓW ZATRUDNIONYCH WEDŁUG SEKCJI PKD, GRUP

WYSZCZEGÓLNIENIE			Sekcje PKD :						
			rolnic- two, łowiec- two i leśnic- two	rybactwo	przemysł	górnictwo	przetwórstwo przemys- łowe	wytwarza- nie i zaopatry- wanie w energię elektry- czną, gaz, wodę	budow- nictwo
			(A)	(B)	(C+D+E)	(C)	(D)	(E)	(F)
w złotych									
0	<u>O G Ó Ł E M</u>	A	2739,12	2225,07	2646,64	4380,35	2455,30	3299,68	2481,99
		B	2825,11	2285,38	2890,94	4533,41	2673,31	3352,14	2473,47
		C	2486,91	1961,65	2108,21	3101,48	2026,80	3100,81	2543,37

1. PRZEDSTAWICIELE WŁADZ PUBLICZNYCH, WYŻSI URZĘDNICY I KIEROWNICY

1	<u>RAZEM</u>	A	5497,15	4790,93	6689,09	8635,03	6674,77	6386,85	5481,86
		B	5804,88	4777,45	7087,15	9309,23	7077,11	6655,62	5669,46
		C	4178,47	4932,79	5460,65	5443,25	5452,40	5526,61	4526,27
	w tym:								
12	KIEROWNICY DUŻYCH I ŚREDNICH ORGANIZACJI	A	5512,60	4705,14	6704,19	8637,44	6691,17	6392,80	5497,27
		B	5825,96	4678,63	7102,48	9312,67	7092,88	6667,52	5677,97
		C	4178,47	4932,79	5473,92	5443,25	5469,07	5515,79	4567,27
13	KIEROWNICY MAŁYCH PRZEDSIĘBIORSTW	A	2574,04	5214,67	3387,26	4925,00	3359,96	3703,09	2426,71
		B	2574,04	5214,67	3841,65	4925,00	3844,31	3703,09	3244,44
		C	-	-	2420,23	-	2420,23	-	1608,97

2. SPECJALIŚCI

2	<u>RAZEM</u>	A	3998,37	2282,52	3868,31	5742,08	3719,65	4055,69	3491,09
		B	4265,47	2223,69	4236,36	6334,99	4043,82	4305,48	3655,93
		C	3446,13	2463,06	3333,71	3780,52	3278,60	3642,00	3181,02
21	SPECJALIŚCI NAUK FIZYCZNYCH, MATEMATYCZNYCH I TECHNICZNYCH	A	3589,42	2875,00	4183,68	6358,89	3928,67	4152,19	3654,71
		B	3627,61	2875,00	4300,10	6495,01	4016,76	4238,18	3690,58
		C	3487,51	-	3508,44	4019,90	3456,43	3671,54	3475,42
22	SPECJALIŚCI NAUK PRZYRODNICZYCH I OCHRONY ZDROWIA	A	4212,46	2060,13	3317,17	5058,74	3295,87	3498,13	2045,76
		B	4438,45	1980,70	4249,93	11058,92	4220,13	4110,25	2429,91
		C	3397,98	3370,78	2835,07	2915,82	2813,36	3226,78	2007,34

^Nazwa sekcji PKD skrócona; np. patrz tablica publikacyjna nr 1 na str. 59-63.

Sekcje PKD :									Symbole
<i>Handel hurtowy i detaliczny; naprawa pojazdów mechanicznych, motocykli oraz artykułów użytku osobistego i domowego</i>	<i>hotele i restauracje</i>	<i>transport, gospodarka magazynowa i łączność</i>	<i>pośrednictwo finansowe</i>	<i>obsługa nieruchomości, wynajem i usługi związane z prowadzeniem działalności gospodarczej</i>	<i>administracja publiczna i obrona narodowa; obowiązkowe ubezpieczenia społeczne i zdrowotne^</i>	<i>edukacja</i>	<i>ochrona zdrowia i pomoc społeczna</i>	<i>działalność usługowa komunalna, społeczna i indywidualna, pozostała</i>	
(G)	(H)	(I)	(J)	(K)	(L)	(M)	(N)	(O)	
w złotych									<i>plci i grup zawodów : wielkich i dużych</i>
2215,61	1775,91	2821,92	4702,61	2652,17	3359,66	2618,37	2417,90	2431,46	
2634,73	1968,53	2865,76	6443,60	2810,62	3772,56	2948,86	2972,81	2589,14	
1856,21	1678,62	2728,22	3915,42	2433,34	3153,03	2499,30	2288,07	2260,04	

1. PRZEDSTAWICIELE WŁADZ PUBLICZNYCH, WYŻSI URZĘDNICY I KIEROWNICY

4715,78	4025,76	6090,84	10151,36	6809,60	5904,95	4260,93	5010,79	4986,61	A	1
5665,38	4658,15	7336,10	12308,22	7527,89	6722,78	4764,33	6061,39	5596,54	B	
3547,90	3538,83	4441,91	7934,09	5452,08	5224,81	4005,76	4402,29	4173,29	C	
w tym:										
4720,69	4022,35	6096,76	10160,34	6826,55	5473,19	4260,89	5010,49	4997,39	A	12
5670,71	4655,38	7347,49	12330,76	7549,91	6059,67	4766,63	6057,03	5614,85	B	
3553,29	3538,83	4441,69	7934,09	5465,95	5097,06	4004,34	4404,83	4174,36	C	
3973,11	5000,00	1000,00	1604,50	5303,66	-	4269,11	5472,50	3096,47	A	13
4967,14	5000,00	1000,00	1604,50	5824,74	-	4308,90	7461,70	2318,83	B	
2614,49	-	-	-	3740,42	-	4251,49	3284,38	3991,94	C	

2. SPECJALIŚCI

3667,57	2817,49	4612,89	4597,54	4078,57	3938,72	2880,10	2795,35	2879,65	A	2
4294,05	2850,99	5147,77	5485,78	4436,68	4297,24	3219,91	4055,03	3074,03	B	
3158,89	2802,83	3957,83	4129,39	3620,51	3728,79	2753,43	2585,64	2739,10	C	
4718,46	3020,85	5162,09	5415,97	4204,68	3379,27	2663,14	2476,06	3415,88	A	21
4826,27	3033,40	5268,78	5673,82	4413,06	3711,33	2702,44	2660,97	3514,57	B	
3887,88	2972,47	4558,64	4696,59	3505,64	2898,24	2563,40	2283,60	2708,93	C	
3560,15	2011,36	4811,73	2683,85	3272,03	2913,07	2393,70	2799,91	2773,25	A	22
4009,67	2592,96	5757,56	2817,39	3613,25	3327,01	2408,10	4358,69	2754,03	B	
3480,83	1750,09	4286,27	2543,10	3064,30	2715,12	2388,98	2561,90	2799,66	C	

TABL. 14. PRZECIĘTNE WYNAGRODZENIA BRUTTO PRACOWNIKÓW ZATRUDNIONYCH WEDŁUG SEKCJI PKD, GRUP

WYSZCZEGÓLNIENIE	Sekcje PKD :						
	<i>rolnic- two, łowiec- two i leśnic- two</i>	<i>rybactwo</i>	<i>przemysł</i>	<i>górnictwo</i>	<i>przetwórstwo przemysłowe</i>	<i>wytwarzanie i zaopatrywanie w energię elektryczną, gaz, wodę</i>	<i>budownictwo</i>
	(A)	(B)	(C+D+E)	(C)	(D)	(E)	(F)
	w złotych						

2. SPECJALIŚCI (dok.)

23	SPECJALIŚCI SZKOLNICTWA	A	-	-	2372,64	-	2372,64	-	-
		B	-	-	2372,64	-	2372,64	-	-
		C	-	-	-	-	-	-	-
24	POZOSTALI SPECJALIŚCI	A	3427,64	2568,53	3645,76	4008,11	3599,89	3955,31	3189,07
		B	3277,11	2937,21	4124,27	4709,34	4074,11	4502,24	3482,27
		C	3489,83	2317,83	3332,30	3742,54	3279,21	3646,87	3055,66

3. TECHNICY I INNY ŚREDNI PERSONEL

3	<u>RAZEM</u>	A	3605,74	2398,70	3032,14	4801,18	2849,96	3343,60	2704,14
		B	3896,34	2625,65	3363,60	5277,22	3107,45	3649,49	2861,61
		C	2955,97	2299,67	2582,57	3033,69	2527,16	2895,89	2440,98
31	ŚREDNI PERSONEL TECHNICZNY	A	3383,86	2643,17	3148,69	5065,92	2847,55	3518,07	2904,18
		B	3411,37	2643,17	3430,74	5337,43	3077,54	3707,74	2974,86
		C	3248,33	-	2393,35	2927,71	2310,92	2855,87	2481,73
32	ŚREDNI PERSONEL W ZAKRESIE NAUK BIOLOGICZNYCH I OCHRONY ZDROWIA	A	3889,44	2607,61	2805,61	-	2807,38	2648,99	1510,45
		B	4000,34	2607,61	3180,77	-	3184,93	2418,03	1780,18
		C	2806,97	-	2467,86	-	2463,69	2717,65	900,00
33	NAUCZYZIELE PRAKTYCZNEJ NAUKI ZAWODU I INSTRUKTORZY	A	-	-	2714,23	-	2679,89	3179,47	2382,94
		B	-	-	3082,77	-	3064,73	3323,78	2515,49
		C	-	-	1891,14	-	1823,17	2842,72	2239,34
34	PRACOWNICY POZOSTAŁYCH SPECJALNOŚCI	A	3081,41	2337,12	2875,91	3268,84	2855,57	2975,79	2393,21
		B	3617,03	2631,36	3181,60	3817,40	3171,68	3188,91	2277,94
		C	2969,12	2299,67	2703,15	3121,39	2661,52	2920,82	2432,97

^Nazwa sekcji PKD skrócona; np. patrz tablica publikacyjna nr 1 na str. 59-63.

Sekcje PKD :									Symbole
<i>Handel hurtowy i detaliczny; naprawa pojazdów mechanicznych, motocykli oraz artykułów użytku osobistego i domowego</i>	<i>hotele i restauracje</i>	<i>transport, gospodarka magazynowa i łączność</i>	<i>pośrednictwo finansowe</i>	<i>obsługa nieruchomości, wynajem i usługi związane z prowadzeniem działalności gospodarczej</i>	<i>administracja publiczna i obrona narodowa; obowiązkowe ubezpieczenia społeczne i zdrowotne^</i>	<i>edukacja</i>	<i>ochrona zdrowia i pomoc społeczna</i>	<i>działalność usługowa komunalna, społeczna i indywidualna, pozostała</i>	
(G)	(H)	(I)	(J)	(K)	(L)	(M)	(N)	(O)	
w złotych									<i>plci i grup zawodów : wielkich i dużych</i>

2. SPECJALIŚCI (dok.)

-	2725,58	-	-	2448,74	3601,74	2884,04	2852,39	2154,27	A	23
-	2625,80	-	-	2614,06	3607,70	3235,58	2940,90	2102,54	B	
-	2762,38	-	-	2400,96	3600,14	2754,19	2834,06	2186,36	C	
3442,04	3030,78	4296,45	4530,25	4196,31	4247,11	2858,69	2725,05	3055,25	A	24
4033,09	3088,92	4988,31	5502,04	4822,09	4718,40	3112,68	2542,25	3293,45	B	
3063,51	3004,64	3871,62	4121,21	3867,60	4014,89	2804,48	2772,41	2907,41	C	

3. TECHNICY I INNY ŚREDNI PERSONEL

2629,95	2133,71	3635,79	3627,60	2666,69	2877,37	2406,06	2034,31	2446,57	A	3
2945,94	2076,75	4104,41	4474,61	2758,84	3072,21	2398,12	2127,79	2712,00	B	
2369,83	2158,60	3024,46	3303,86	2606,89	2815,68	2408,89	2016,94	2299,54	C	
2463,04	2240,60	4318,15	3993,67	2631,83	2571,01	2222,75	2234,51	3065,84	A	31
2532,14	2264,26	4482,08	4448,07	2723,39	2692,92	2236,04	2459,68	3146,31	B	
2155,68	2148,48	3452,93	3348,27	2439,18	2423,89	2196,98	1980,59	2582,05	C	
2253,39	1528,03	2620,03	1757,15	2340,24	1968,65	2961,57	1969,61	2385,69	A	32
2770,42	1104,81	3302,32	2143,80	2460,88	2149,42	3751,10	2047,64	2401,97	B	
2199,93	1607,90	1830,00	1679,82	2278,52	1930,65	2611,46	1952,05	2325,47	C	
2165,37	2154,93	3266,86	-	1926,72	1753,37	2278,63	1650,87	1995,91	A	33
3479,13	1305,50	3266,86	-	1533,69	1721,76	2310,50	1599,92	1990,35	B	
939,20	2286,53	-	-	2250,70	1911,42	2191,63	1692,76	2000,68	C	
2694,05	2183,37	3053,36	3609,95	2716,91	2934,43	2426,96	2074,86	2322,83	A	34
3070,86	2060,18	3285,82	4482,04	2899,62	3193,35	2438,82	2071,06	2399,68	B	
2408,34	2223,88	2938,56	3306,89	2674,81	2864,84	2425,70	2075,23	2303,01	C	

TABL. 14. PRZECIĘTNE WYNAGRODZENIA BRUTTO PRACOWNIKÓW ZATRUDNIONYCH WEDŁUG SEKCJI PKD, GRUP

WYSZCZEGÓLNIENIE	Sekcje PKD :						
	rolnic- two, łowiec- two i leśnic- two	rybactwo	przemysł	górnictwo	przetwórstwo przemysłowe	wytwarzanie i zaopatrywanie w energię elektryczną, gaz, wodę	budownictwo
	(A)	(B)	(C+D+E)	(C)	(D)	(E)	(F)
A - ogółem							
B - mężczyźni							
C - kobiety							
	w złotych						

4. PRACOWNICY BIUROWI

4	<u>RAZEM</u>	A	2490,35	1892,09	2264,57	2957,78	2163,22	2681,94	2037,49
		B	2204,09	2002,75	2353,58	3102,08	2294,18	2735,80	2233,85
		C	2617,16	1738,39	2192,40	2930,15	2044,64	2650,64	1951,94
41	PRACOWNICY OBSŁUGI BIUROWEJ	A	2423,33	1896,71	2267,88	2977,18	2179,34	2696,56	2043,65
		B	2188,99	2002,75	2335,11	3102,15	2298,68	2687,90	2232,52
		C	2545,11	1746,66	2211,93	2951,89	2063,74	2699,66	1956,75
42	PRACOWNICY OBROTU PIENIĘŻNEGO I OBSŁUGI KLIENTÓW	A	2995,74	1300,00	2223,40	2608,10	1831,37	2640,79	1888,57
		B	3109,08	-	2637,39	3092,76	1938,60	2789,67	2701,00
		C	2990,64	1300,00	1983,24	2596,72	1815,61	2351,57	1870,63

5. PRACOWNICY USŁUG OSOBISTYCH I SPRZEDAWCY

5	<u>RAZEM</u>	A	2450,29	1170,61	1513,13	2956,72	1458,35	2970,84	1504,93
		B	2828,01	1167,16	2198,93	3054,62	2060,11	3099,80	1828,56
		C	1511,10	1176,29	1324,48	2629,46	1314,07	2288,57	1246,18
51	PRACOWNICY USŁUG OSOBISTYCH I OCHRONY	A	2849,78	1176,32	2145,02	3053,41	1924,18	2972,87	1344,82
		B	3264,66	1167,16	2333,79	3080,95	2102,63	3103,61	1475,46
		C	1499,09	1492,43	1660,60	2937,97	1521,98	2288,57	1266,66
52	MODELKI, SPRZEDAWCY I DEMONSTRATORZY	A	1612,45	1160,48	1381,72	1646,02	1381,06	2748,16	1575,67
		B	1668,98	-	2017,05	1943,28	2015,91	2748,16	1951,43
		C	1526,06	1160,48	1302,43	1541,97	1302,15	-	1235,39

6. ROLNICY, OGRODNICY, LEŚNICY I RYBACY

6	<u>RAZEM</u>	A	1759,72	1867,76	1839,21	-	1792,15	2112,10	1068,74
		B	1816,97	1872,50	1833,13	-	1782,13	2224,94	1254,99
		C	1598,04	1689,17	1882,65	-	1893,55	1864,48	939,35

^Nazwa sekcji PKD skrócona; np. patrz tablica publikacyjna nr 1 na str. 59-63.

Sekcje PKD :									Symbole
<i>Handel hurtowy i detaliczny; naprawa pojazdów mechanicznych, motocykli oraz artykułów użytku osobistego i domowego</i>	<i>hotele i restauracje</i>	<i>transport, gospodarka magazynowa i łączność</i>	<i>pośrednictwo finansowe</i>	<i>obsługa nieruchomości, wynajem i usługi związane z prowadzeniem działalności gospodarczej</i>	<i>administracja publiczna i obrona narodowa; obowiązkowe ubezpieczenia społeczne i zdrowotne^</i>	<i>edukacja</i>	<i>ochrona zdrowia i pomoc społeczna</i>	<i>działalność usługowa komunalna, społeczna i indywidualna, pozostała</i>	
(G)	(H)	(I)	(J)	(K)	(L)	(M)	(N)	(O)	
w złotych									<i>plci i grup zawodów : wielkich i dużych</i>

4. PRACOWNICY BIUROWI

1723,84	1863,61	2279,83	2778,52	2202,54	2636,04	2204,29	1927,52	2449,69	A	4
1893,03	1900,41	2247,36	3212,23	2177,15	3113,70	2261,75	2059,76	2824,47	B	
1578,00	1854,37	2299,58	2715,06	2211,03	2515,27	2198,40	1910,78	2329,99	C	
1867,81	1744,73	2286,85	3054,88	2246,94	2527,34	2214,05	2072,57	2636,08	A	41
1917,44	1766,77	2222,81	3423,61	2227,11	2599,64	2282,69	2109,18	3003,46	B	
1783,60	1739,25	2360,99	2974,80	2253,83	2510,81	2207,04	2065,88	2503,72	C	
1400,13	1907,73	2268,02	2576,88	1893,99	4384,32	2034,58	1666,30	1864,05	A	42
1505,77	1949,40	2445,23	2908,44	1723,73	6495,13	1923,73	1683,81	1950,92	B	
1389,79	1897,22	2245,69	2543,85	1935,92	2622,43	2046,86	1665,64	1846,20	C	

5. PRACOWNICY USŁUG OSOBISTYCH I SPRZEDAWCY

1459,49	1470,95	2436,61	2483,44	1174,54	2305,36	1564,58	1613,30	1525,34	A	5
1761,81	1674,43	2405,43	2498,79	1168,76	2448,01	1766,53	1667,34	1662,70	B	
1356,13	1363,33	2548,76	2437,05	1209,92	1623,01	1549,41	1598,55	1330,76	C	
1422,71	1500,58	2533,58	2399,61	1169,35	2301,33	1558,65	1613,28	1527,55	A	51
1811,52	1689,10	2463,95	2526,67	1164,28	2448,89	1766,53	1662,47	1655,57	B	
1223,52	1389,45	2841,40	1460,27	1209,14	1566,38	1542,97	1599,87	1332,11	C	
1460,86	1194,18	1628,92	2892,57	1270,18	2712,19	3396,23	1616,15	1480,81	A	52
1759,33	1225,27	1621,03	1496,19	1375,29	2152,09	-	2311,28	2050,03	B	
1360,49	1190,22	1637,04	3082,20	1212,42	2898,89	3396,23	1375,53	1316,94	C	

6. ROLNICY, OGRODNICY, LEŚNICY I RYBACY

1938,16	1452,82	900,00	-	1895,25	1655,27	1789,64	1947,43	1922,59	A	6
2041,50	1589,30	900,00	-	1839,06	1655,27	1820,78	2078,03	2065,81	B	
1530,89	1316,33	-	-	2297,22	-	1727,95	1758,79	1601,81	C	

TABL. 14. PRZECIĘTNE WYNAGRODZENIA BRUTTO PRACOWNIKÓW ZATRUDNIONYCH WEDŁUG SEKCJI PKD, GRUP

WYSZCZEGÓLNIENIE	Sekcje PKD :						
	<i>rolnic- two, łowiec- two i leśnic- two</i>	<i>rybactwo</i>	<i>przemysł</i>	<i>górnictwo</i>	<i>przetwórstwo przemysłowe</i>	<i>wytwarzanie i zaopatrywanie w energię elektryczną, gaz, wodę</i>	<i>budownictwo</i>
	(A)	(B)	(C+D+E)	(C)	(D)	(E)	(F)
A - ogółem							
B - mężczyźni							
C - kobiety							
w złotych							

6. ROLNICY, OGRODNICY, LEŚNICY I RYBACY (dok.)

61	ROLNICY	A	1803,54	-	1755,79	-	1755,79	-	-
		B	1837,90	-	1740,93	-	1740,93	-	-
		C	1694,46	-	1893,55	-	1893,55	-	-
62	OGRODNICY	A	1556,90	-	2101,81	-	2270,87	2043,64	1068,74
		B	1703,62	-	2197,81	-	2270,87	2156,80	1254,99
		C	1483,87	-	1864,48	-	-	1864,48	939,35
63	LEŚNICY I RYBACY	A	1799,29	1867,76	2291,79	-	2164,76	2401,50	-
		B	1808,78	1872,50	2291,79	-	2164,76	2401,50	-
		C	1635,08	1689,17	-	-	-	-	-

7. ROBOTNICY PRZEMYSŁOWI I RZEMIEŚLNICY

7	<u>RAZEM</u>	A	1705,85	1854,79	2237,75	4447,62	1946,27	2843,18	2066,59
		B	1712,17	2130,92	2490,07	4470,06	2152,13	2847,71	2067,58
		C	996,55	1108,22	1416,04	2594,83	1407,84	2378,96	1794,92
71	GÓRNICY I ROBOTNICY BUDOWLANI	A	1707,41	-	3216,73	4628,31	2203,04	2678,63	1955,44
		B	1707,41	-	3262,01	4629,85	2243,88	2684,61	1955,74
		C	-	-	1580,34	2756,77	1564,22	1619,69	1662,19
72	ROBOTNICY OBRÓBKII METALI I MECHANICY MASZYN I URZĄDZEŃ	A	1804,08	2147,22	2633,00	4268,18	2390,87	2949,99	2308,07
		B	1804,08	2147,22	2654,61	4307,88	2409,41	2953,82	2311,84
		C	-	-	1915,84	2589,07	1828,33	2609,40	1845,01
73	ROBOTNICY ZAWODÓW PRECYZYJNYCH, CERAMICY, WYTWÓRCY WYROBÓW GALANTERYJNYCH, ROBOTNICY POLIGRAFICZNI I POKREWNI	A	-	-	1917,87	3513,86	1911,88	2711,01	1880,62
		B	-	-	2197,09	3513,86	2190,32	2756,83	1954,65
		C	-	-	1564,88	-	1562,69	2486,62	1732,58
74	POZOSTALI ROBOTNICY PRZEMYSŁOWI I RZEMIEŚLNICY	A	1292,38	1397,40	1484,10	3485,13	1483,89	2087,58	1651,30
		B	1312,92	2048,05	1614,76	3485,13	1614,39	2087,58	1652,70
		C	996,55	1108,22	1365,55	-	1365,55	-	1512,00

^Nazwa sekcji PKD skrócona; np. patrz tablica publikacyjna nr 1 na str. 59-63.

Sekcje PKD :									Symbole
<i>Handel hurtowy i detaliczny; naprawa pojazdów mechanicznych, motocykli oraz artykułów użytku osobistego i domowego</i>	<i>hotele i restauracje</i>	<i>transport, gospodarka magazynowa i łączność</i>	<i>pośrednictwo finansowe</i>	<i>obsługa nieruchomości, wynajem i usługi związane z prowadzeniem działalności gospodarczej</i>	<i>administracja publiczna i obrona narodowa; obowiązkowe ubezpieczenia społeczne i zdrowotne^</i>	<i>edukacja</i>	<i>ochrona zdrowia i pomoc społeczna</i>	<i>działalność usługowa komunalna, społeczna i indywidualna, pozostała</i>	
(G)	(H)	(I)	(J)	(K)	(L)	(M)	(N)	(O)	
w złotych									<i>plci i grup zawodów : wielkich i dużych</i>

6. ROLNICY, OGRODNICY, LEŚNICY I RYBACY (dok.)

-	-	900,00	-	1520,25	-	2472,98	1259,63	1939,59	A 61
-	-	900,00	-	1486,45	-	2472,98	1259,63	2011,65	B
-	-	-	-	1627,01	-	-	-	1738,85	C
1938,16	1452,82	-	-	1981,12	2216,03	1697,02	1985,95	1944,13	A 62
2041,50	1589,30	-	-	1906,87	2216,03	1677,99	2158,72	2191,01	B
1530,89	1316,33	-	-	2683,10	-	1727,95	1758,79	1556,47	C
-	-	-	-	-	1601,86	-	-	1776,35	A 63
-	-	-	-	-	1601,86	-	-	1800,01	B
-	-	-	-	-	-	-	-	1329,23	C

7. ROBOTNICY PRZEMYSŁOWI I RZEMIEŚLNICY

1796,37	1837,95	2305,10	3141,28	2184,02	1973,93	1894,61	1805,64	2030,87	A 7
1888,76	1965,12	2310,69	3881,60	2214,54	1954,38	1891,11	1840,68	2182,98	B
1370,56	1368,86	2074,63	2300,00	1549,24	2485,43	1967,57	1564,18	1302,49	C
1813,17	1916,85	2086,02	3141,28	2221,52	1915,12	1784,38	1755,49	2094,33	A 71
1816,13	1916,85	2093,03	3881,60	2222,85	1919,42	1790,16	1757,60	2095,70	B
1313,35	-	1846,48	2300,00	2103,07	1779,25	1487,14	1687,87	1575,60	C
2084,47	1982,15	2368,55	-	2180,54	1952,30	1991,55	1905,59	2271,80	A 72
2085,54	1982,15	2371,96	-	2207,15	1952,30	1992,12	1905,75	2271,24	B
1841,62	-	2191,05	-	1470,51	-	1953,32	1895,78	2423,94	C
1595,54	-	2410,69	-	2193,65	2266,39	2094,24	1917,40	1876,52	A 73
1637,11	-	2907,68	-	2568,44	2140,36	2038,44	2083,35	2038,62	B
1450,30	-	2032,04	-	1594,93	2413,44	2153,91	1452,72	1716,82	C
1449,05	1695,26	1817,21	-	1828,54	2367,95	2059,38	1617,29	1497,16	A 74
1516,11	2026,55	1818,95	-	2001,10	2171,61	2067,90	1785,99	2105,09	B
1363,55	1368,86	1805,04	-	1399,64	5221,49	1882,71	1528,05	1278,51	C

TABL. 14. PRZECIĘTNE WYNAGRODZENIA BRUTTO PRACOWNIKÓW ZATRUDNIONYCH WEDŁUG SEKCJI PKD, GRUP

WYSZCZEGÓLNIENIE	Sektory PKD :						
	rolnic- two, łowiec- two i leśnic- two	rybactwo	przemysł	górnictwo	przetwórstwo przemys- łowe	wytwarzanie i zaopatry- wanie w energię elektry- czną, gaz, wodę	budow- nictwo
	(A)	(B)	(C+D+E)	(C)	(D)	(E)	(F)
A - ogółem							
B - mężczyźni							
C - kobiety							
w złotych							

8. OPERATORZY I MONTERZY MASZYN I URZĄDZEŃ

8	<u>RAZEM</u>	A	1924,38	2111,50	2280,28	3534,95	2151,74	2943,57	2327,12
		B	1931,76	2111,50	2403,15	3597,95	2261,54	2960,94	2329,14
		C	1170,49	-	1831,32	2927,53	1799,08	2452,15	2061,96
81	OPERATORZY MASZYN I URZĄDZEŃ WYDOBYWCZYCH I PRZETWÓRCZYCH	A	1512,82	2674,33	2692,77	3556,72	2451,49	2923,24	2859,21
		B	1538,23	2674,33	2771,32	3643,39	2536,75	2947,58	2871,25
		C	1096,66	-	2057,83	2901,53	1875,47	2362,37	2314,39
82	OPERATORZY I MONTERZY MASZYN	A	1960,87	-	2090,77	3303,68	2071,23	3459,66	2297,74
		B	2039,51	-	2236,08	3294,26	2210,64	3469,79	2305,53
		C	1181,36	-	1777,03	3427,14	1776,19	2323,33	1883,92
83	KIEROWCY I OPERATORZY POJAZDÓW	A	1950,65	2063,53	2233,36	3482,76	2070,99	2769,39	2295,82
		B	1951,43	2063,53	2231,00	3486,89	2065,09	2760,48	2297,27
		C	1350,00	-	2293,79	3279,56	2208,02	3244,02	2047,00

9. PRACOWNICY PRZY PRACACH PROSTYCH

9	<u>RAZEM</u>	A	1480,88	1733,21	1682,56	3225,73	1613,20	1996,55	1748,10
		B	1533,20	1843,80	1821,63	3421,54	1718,40	2088,93	1796,77
		C	1389,08	1262,56	1530,36	2465,47	1505,33	1826,63	1239,41
91	PRACOWNICY PRZY PRACACH PROSTYCH W HANDLU I USŁUGACH	A	1484,27	1353,15	1435,94	2267,30	1345,20	1906,24	1249,24
		B	1516,85	1452,17	1506,12	2136,23	1404,66	1991,98	1265,28
		C	1443,06	1219,18	1375,35	2345,85	1295,95	1804,86	1236,15
92	ROBOTNICZY POMOCNICZY W ROLNICTWIE, RYBOŁÓWSTWIE I POKREWNI	A	1493,59	1877,05	1559,34	1433,06	1561,66	1449,24	2370,23
		B	1559,35	1905,13	1803,35	-	1803,35	-	2370,23
		C	1362,22	1015,89	1268,26	1433,06	1260,77	1449,24	-
93	ROBOTNICZY POMOCNICZY W GÓRNICTWIE, PRZEMYSŁE, BUDOWNICTWIE I TRANSPORCIE	A	1376,98	2061,43	1784,85	3427,72	1712,57	2237,87	1830,66
		B	1406,00	2118,73	1931,33	3532,95	1817,09	2238,21	1836,55
		C	1303,27	1631,74	1608,33	2627,07	1596,89	2233,33	1268,22

^Nazwa sekcji PKD skrócona; np. patrz tablica publikacyjna nr 1 na str. 59-63.

Sekcje PKD :									Symbole
<i>Handel hurtowy i detaliczny; naprawa pojazdów mechanicznych, motocykli oraz artykułów użytku osobistego i domowego</i>	<i>hotele i restauracje</i>	<i>transport, gospodarka magazynowa i łączność</i>	<i>pośrednictwo finansowe</i>	<i>obsługa nieruchomości, wynajem i usługi związane z prowadzeniem działalności gospodarczej</i>	<i>administracja publiczna i obrona narodowa; obowiązkowe ubezpieczenia społeczne i zdrowotne^</i>	<i>edukacja</i>	<i>ochrona zdrowia i pomoc społeczna</i>	<i>działalność usługowa komunalna, społeczna i indywidualna, pozostała</i>	
(G)	(H)	(I)	(J)	(K)	(L)	(M)	(N)	(O)	
w złotych									<i>płci i grup zawodów : wielkich i dużych</i>

8. OPERATORZY I MONTERZY MASZYN I URZĄDZEŃ

1813,41	1677,12	2230,45	3716,49	2246,14	2182,04	1818,96	1925,37	2196,74	A	8
1828,05	1679,92	2244,14	3716,49	2379,49	2180,15	1825,07	1939,75	2254,31	B	
1509,71	1587,06	2083,11	-	1275,39	2277,32	1718,85	1552,64	1263,03	C	
2160,29	1551,51	2869,92	1851,85	1846,93	1785,83	1503,23	1721,86	2273,45	A	81
2167,02	1551,51	2990,56	1851,85	1925,34	1782,19	1505,14	1719,02	2278,01	B	
2042,69	-	1997,39	-	1332,54	2079,58	1466,36	2065,79	1862,57	C	
1816,04	1686,35	2280,62	3421,65	1542,34	2214,35	2037,39	1659,82	1549,42	A	82
1899,13	1654,99	2291,32	3421,65	1757,99	2105,04	2070,30	1793,03	1861,47	B	
1425,07	2000,00	1995,06	-	1241,47	2566,88	1969,98	1458,68	1212,68	C	
1790,41	1719,89	2222,50	3776,73	2629,92	2219,36	2155,80	1990,75	2278,81	A	83
1790,36	1729,36	2235,42	3776,73	2634,82	2221,26	2163,09	1993,35	2280,47	B	
1796,24	1442,53	2085,45	-	1798,46	2054,30	1587,16	1765,42	1818,64	C	

9. PRACOWNICY PRZY PRACACH PROSTYCH

1444,77	1285,86	1886,11	1726,13	1293,82	1647,43	1447,13	1495,13	1570,94	A	9
1520,35	1303,06	1998,72	2143,40	1360,17	1706,66	1579,75	1576,08	1723,38	B	
1322,15	1279,28	1603,66	1668,32	1251,03	1599,60	1405,92	1476,02	1414,71	C	
1274,17	1279,82	1625,24	1712,92	1256,80	1663,10	1444,11	1490,45	1548,82	A	91
1305,64	1280,19	1690,61	2102,97	1278,69	1740,75	1576,19	1556,73	1706,74	B	
1238,63	1279,69	1555,21	1662,76	1244,25	1611,28	1405,43	1476,18	1413,52	C	
1408,16	1289,51	1709,78	-	1579,48	1139,61	1710,65	1214,46	1646,56	A	92
1441,78	1289,51	1709,78	-	1648,76	1179,61	1690,73	1254,11	1673,44	B	
1360,62	-	-	-	1387,78	1064,38	1819,40	1129,87	1531,41	C	
1658,62	1565,69	2117,67	2494,22	1592,47	1650,12	1631,09	1790,63	1758,21	A	93
1717,07	1612,57	2160,28	2612,39	1760,20	1668,88	1629,84	1827,18	1807,97	B	
1500,77	1135,77	1785,09	2336,67	1337,82	1342,08	1645,45	1547,13	1436,90	C	

ODSETKI FUNDUSZU WYNAGRODZEŃ OGÓŁEM BRUTTO PRZYPADAJĄCE NA GRUPY DECYLOWE WYNAGRODZEŃ ZA PAŹDZIERNIK 2006 r.

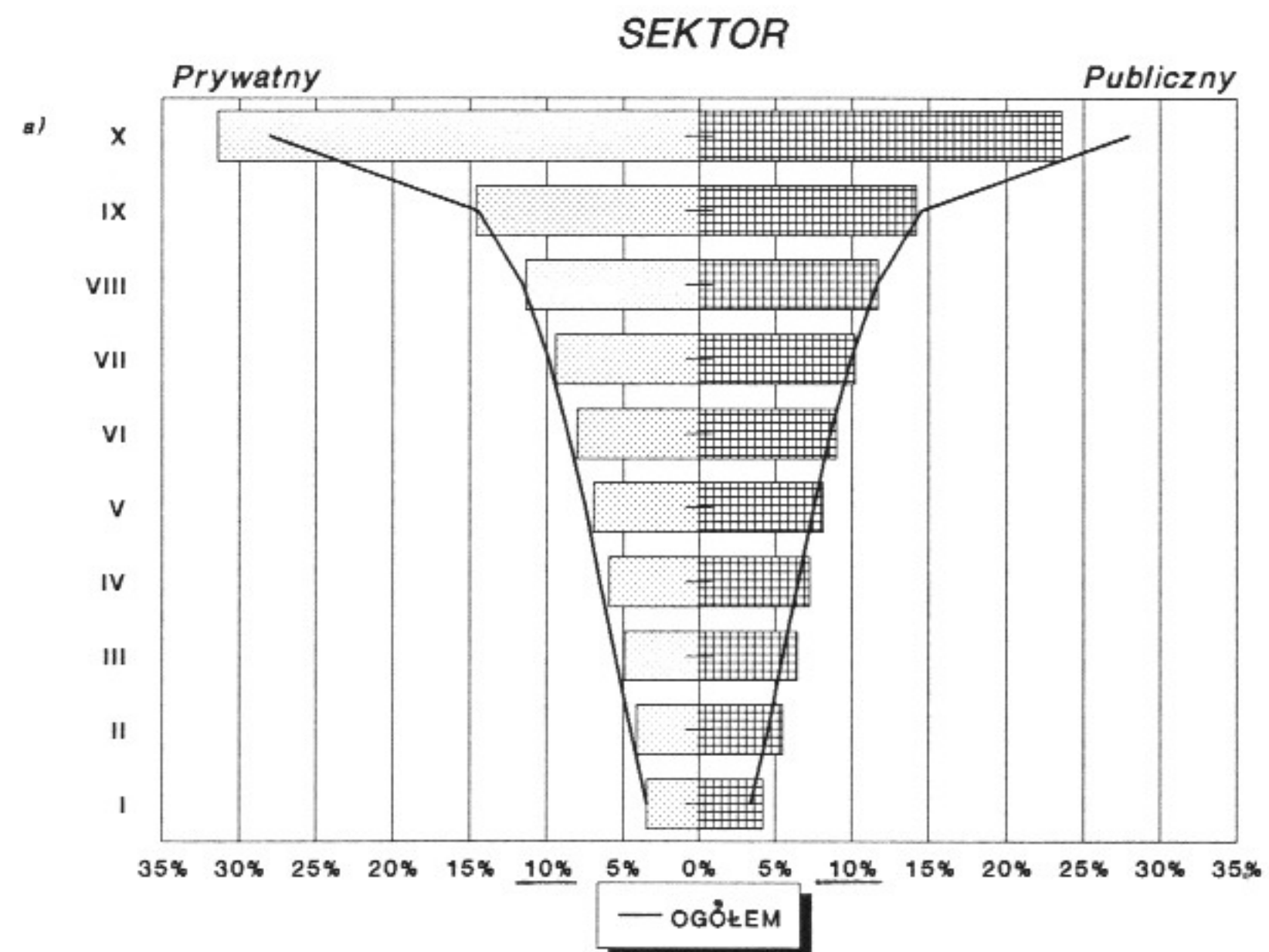
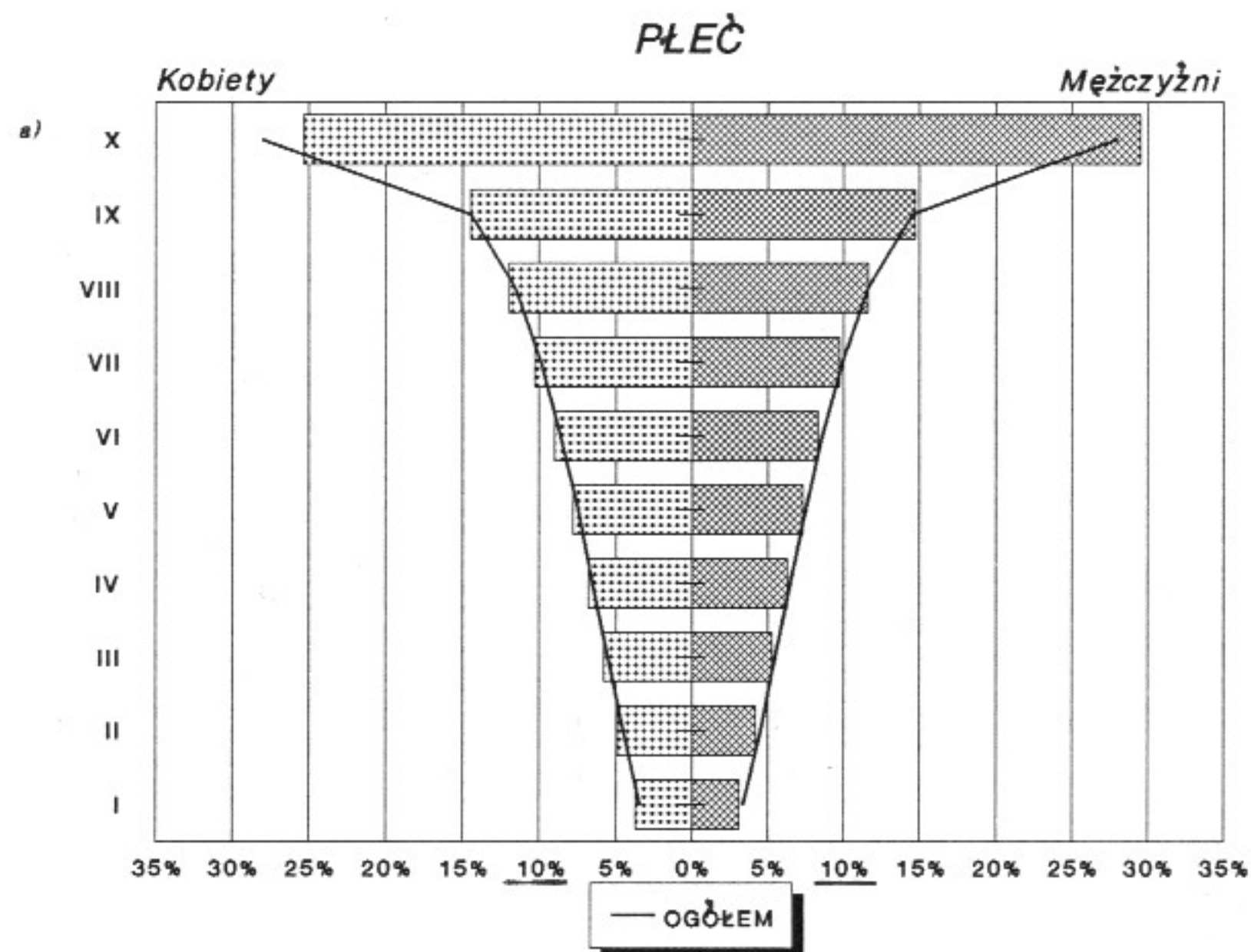

a) Grupy decylowe wynagrodzeń ogółem za październik 2006 r.

UDZIAŁ (w %) WYNAGRODZEŃ OSOBOWYCH w WYNAGRODZENIU OGÓŁEM BRUTTO ZA PAŹDZIERNIK 2006 r.

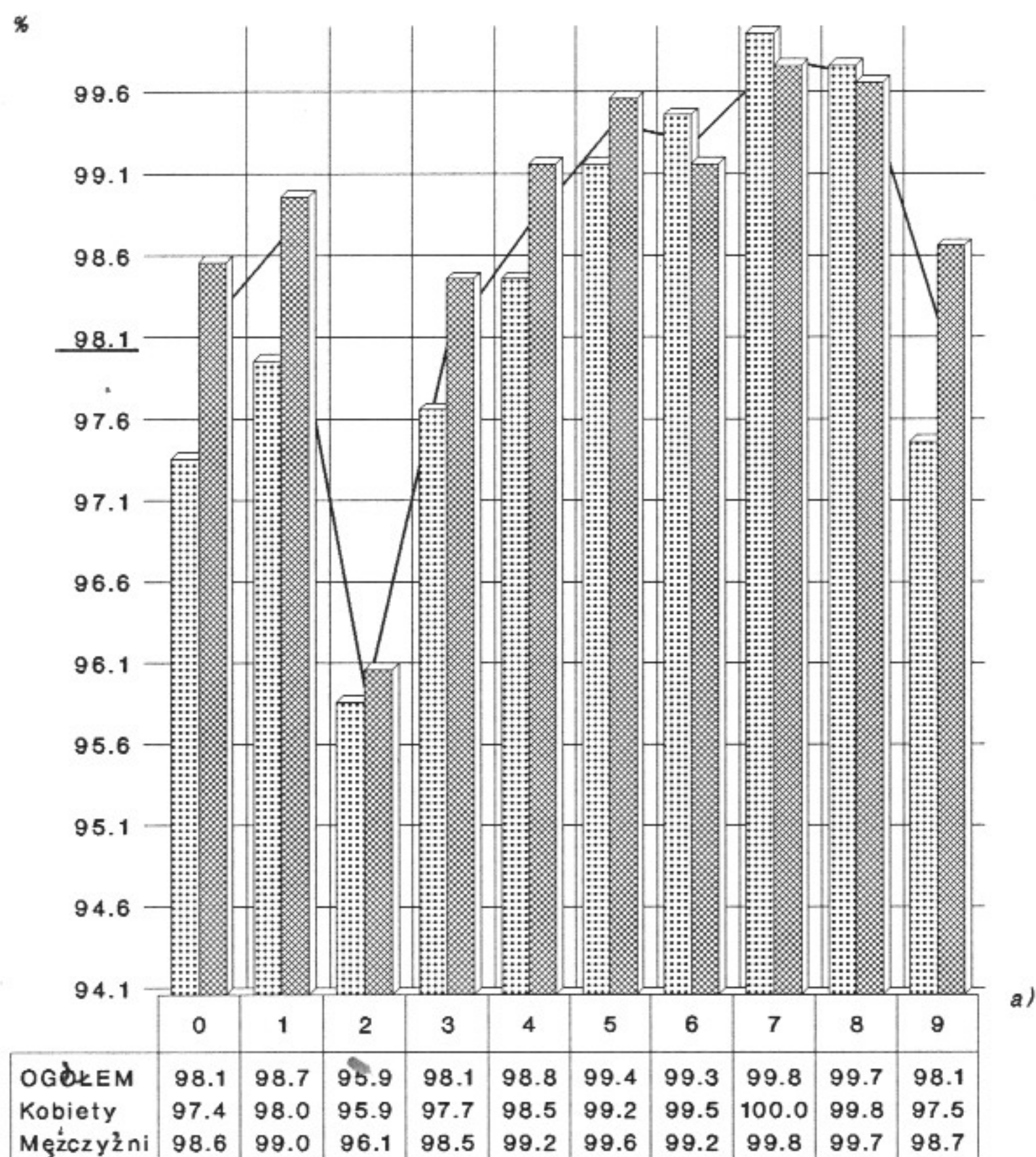

— OGÓŁEM Kobiety Mężczyźni

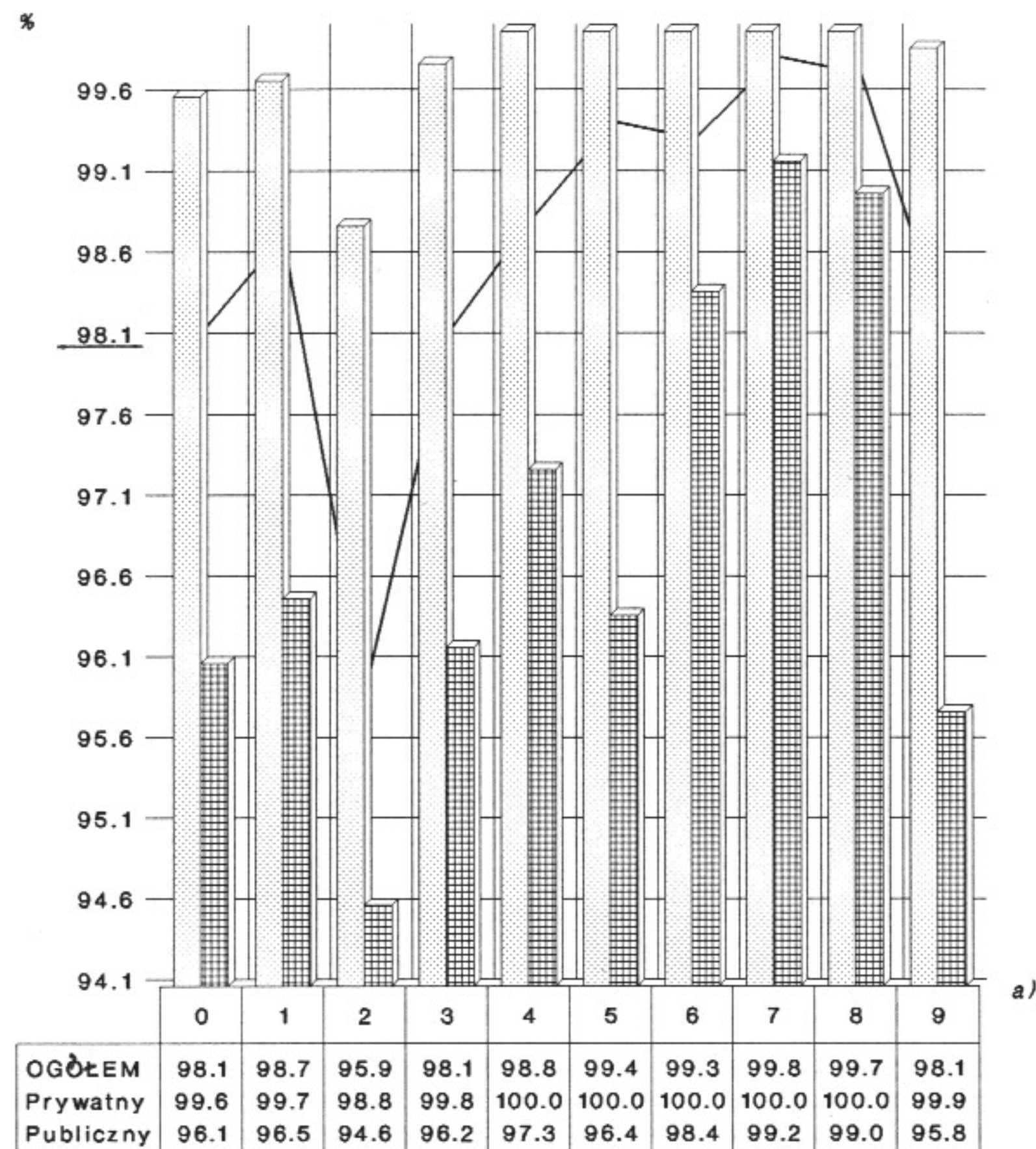

— OGÓŁEM Prywatny Publiczny

a) Symbol wielkiej grupy zawodów; patrz tabl. nr 8.

STRUKTURA PRZECIĘTNYCH MIESIĘCZNYCH WYNAGRODZEŃ OGÓŁEM BRUTTO ZA PAŹDZIERNIK 2006 r.

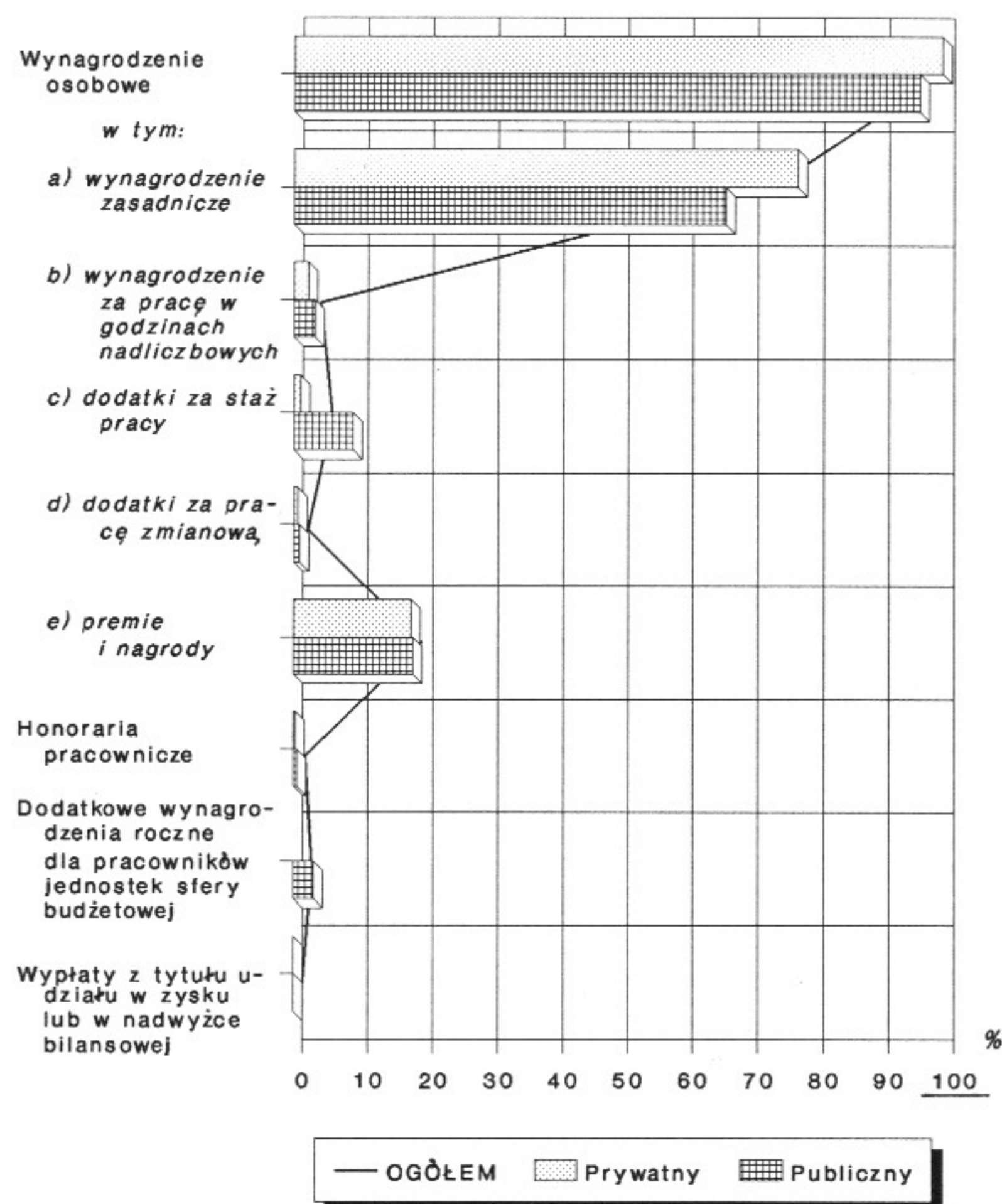
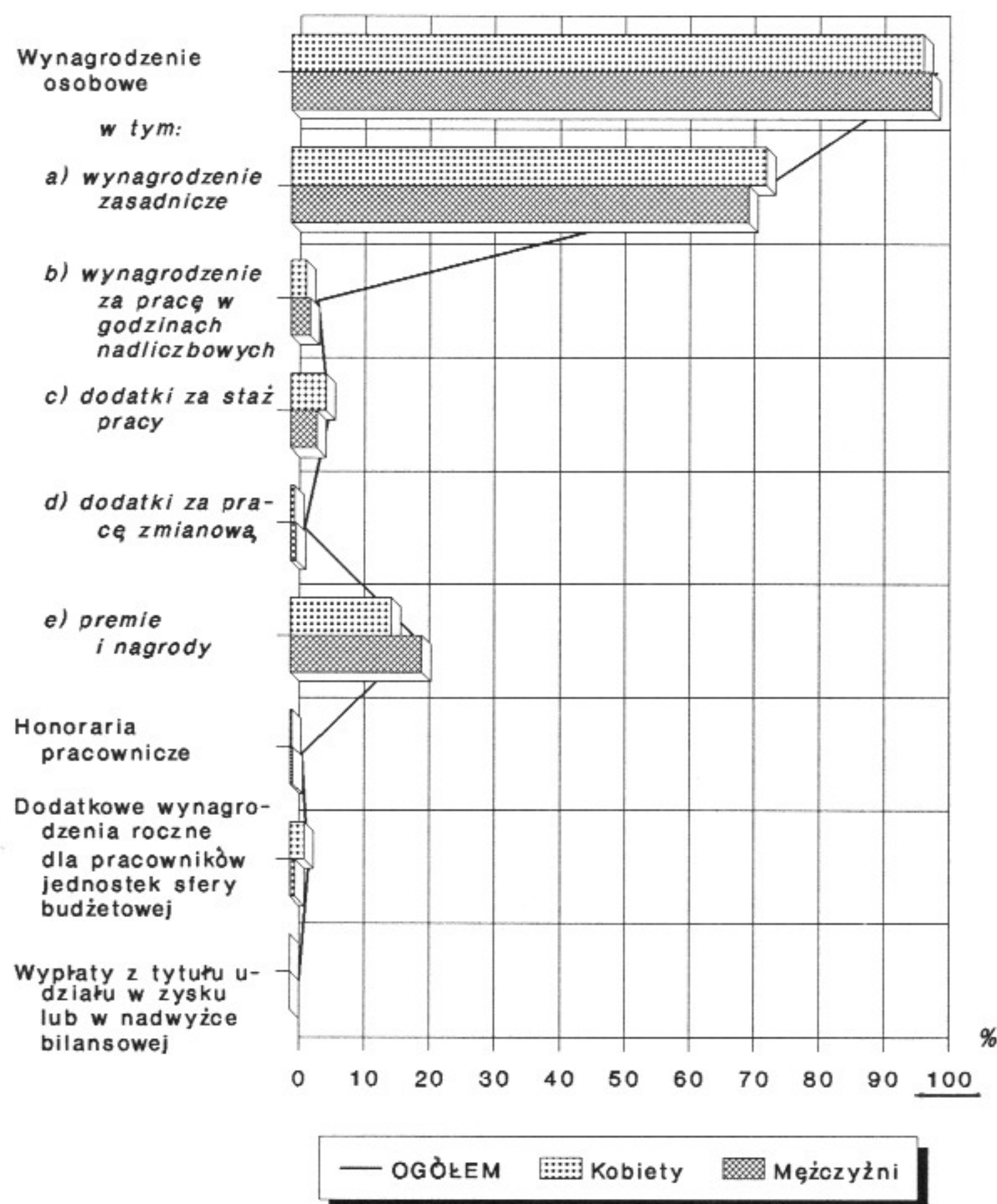

RELACJA DECYLA IX do DECYLA I (współczynnik zróżnicowania decylowego) ZA PAŹDZIERNIK 2006 r.

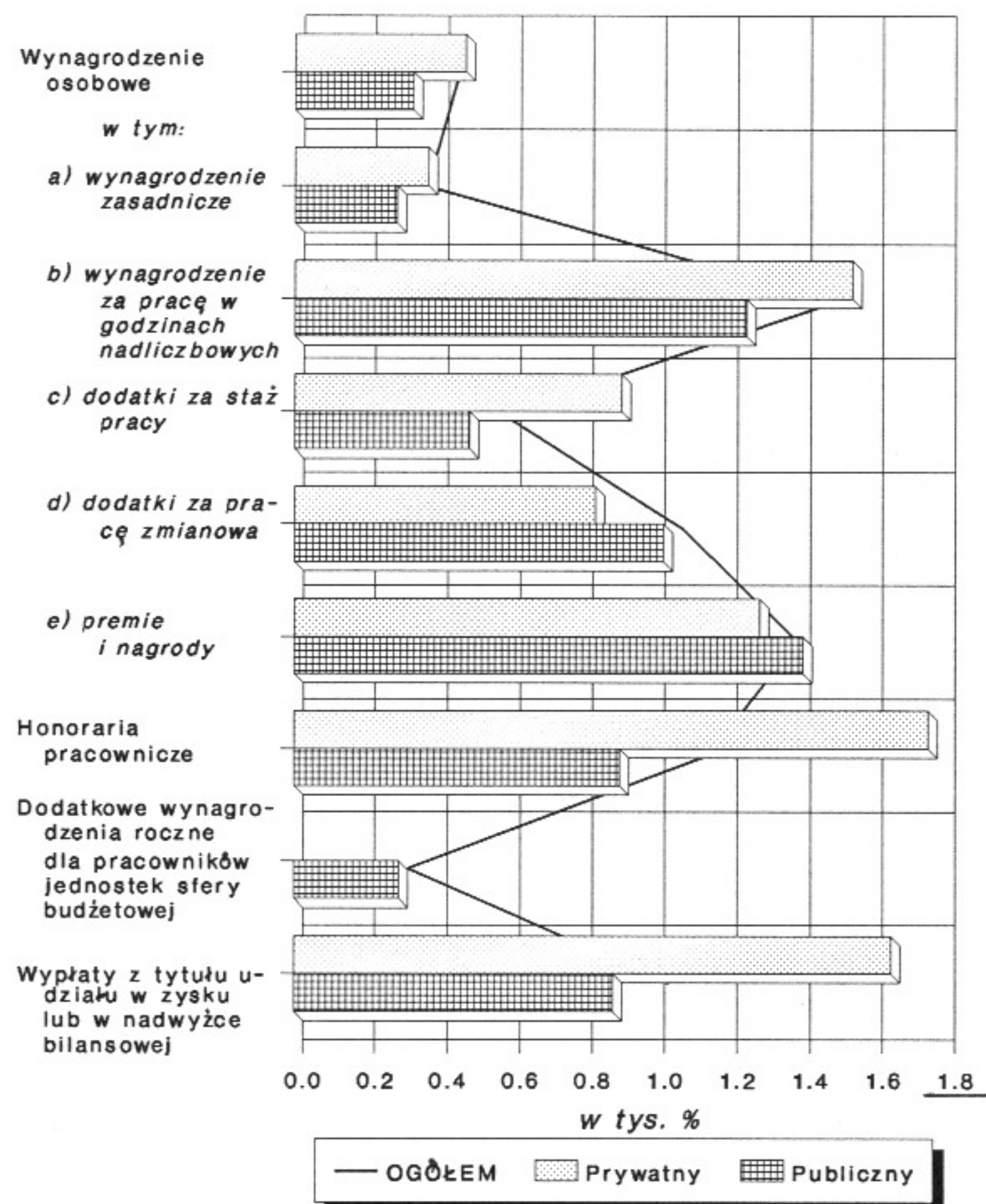
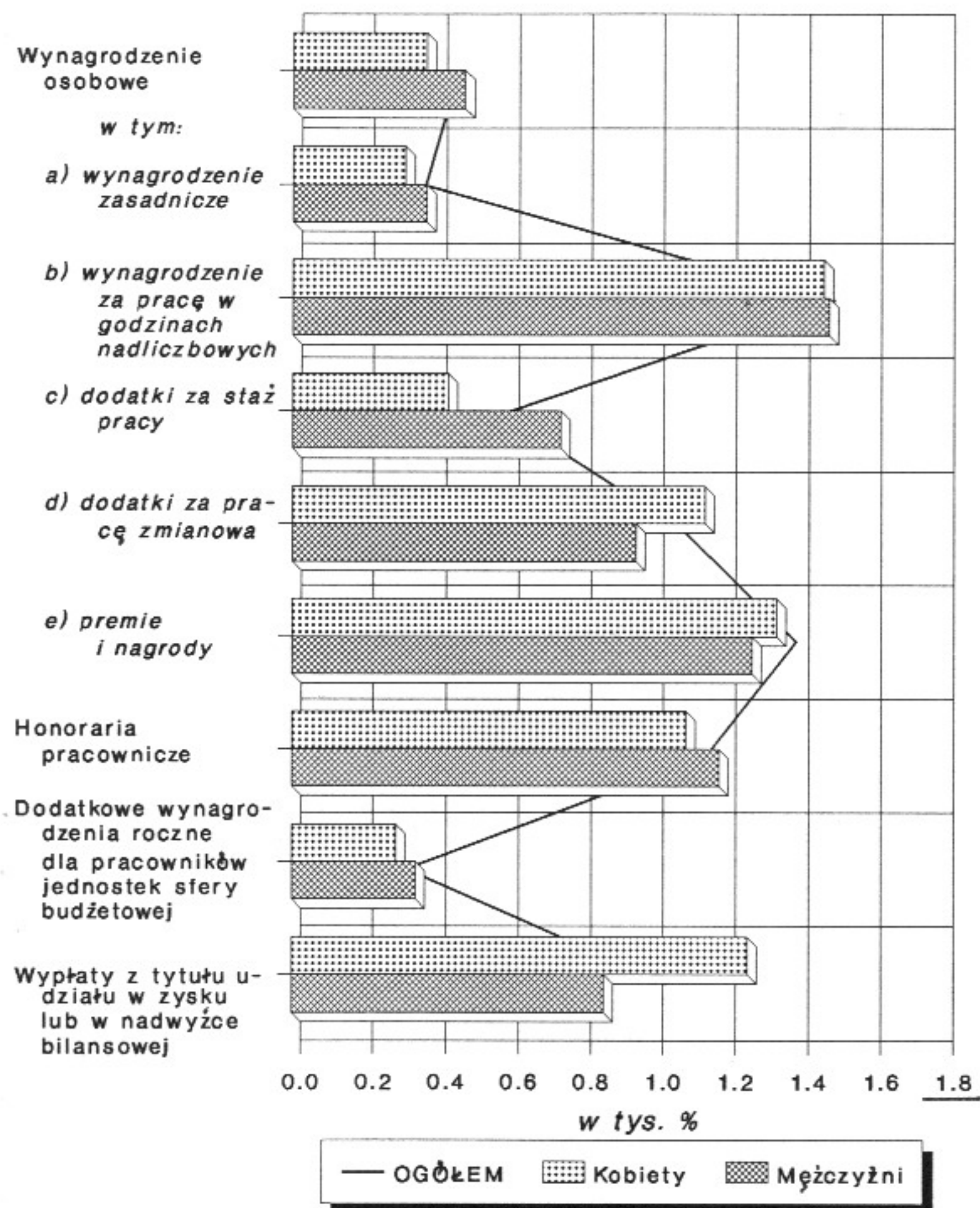

WYNAGRODZENIE OSOBOWE

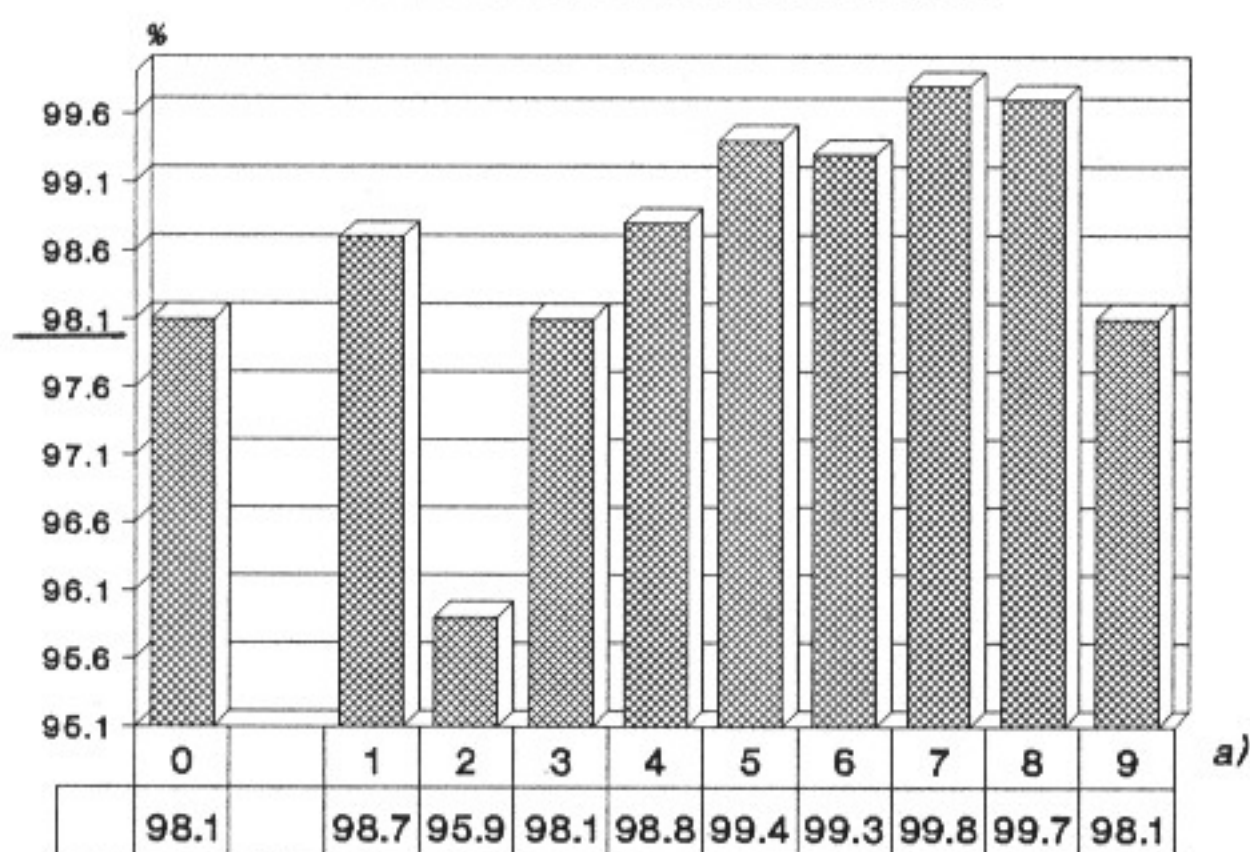

HONORARIA PRACOWNICZE

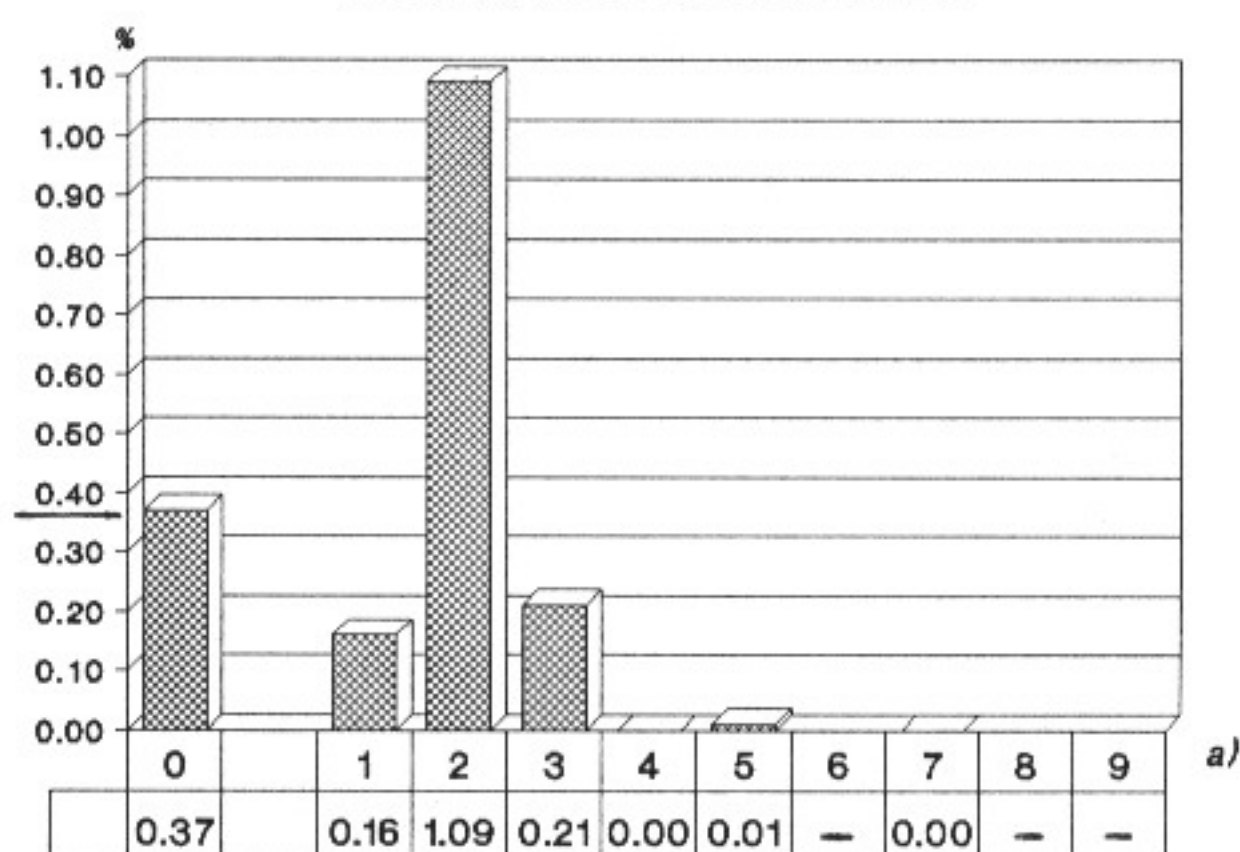

PROCENTOWY UDZIAŁ SKŁADNIKÓW WYNAGRODZEŃ w WYNAGRODZENIU OGÓŁEM za PAŹDZIERNIK 2006 r.

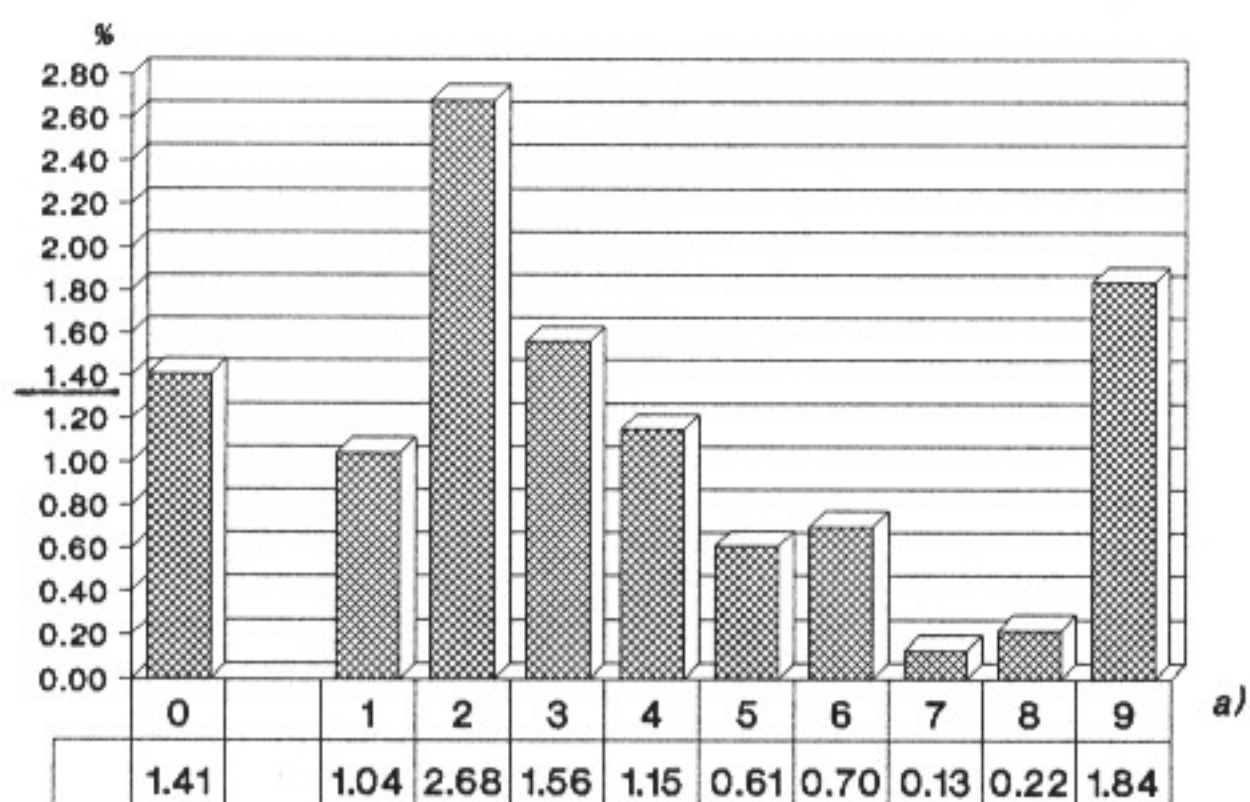
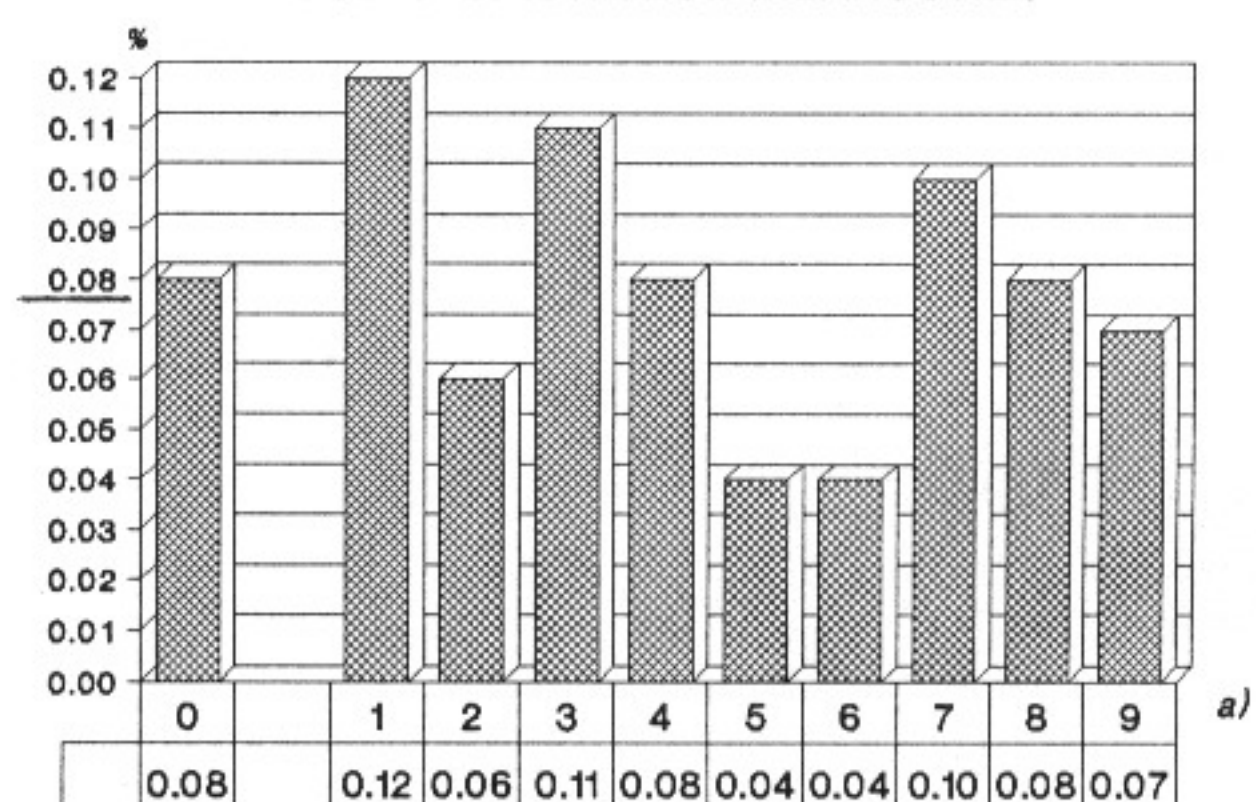
DODATKOWE WYNAGRODZENIA ROCZNE DLA
PRACOWNIKÓW JEDNOSTEK SFERY BUDŻETOWEJWYPŁATY Z TYTUŁU UDZIAŁU W ZYSKU
LUB W NADWYŻCE BILANSOWEJ

a) Symbol wielkiej grupy zawodów; patrz tabl. nr 8.

WYNAGRODZENIE OSOBOWE

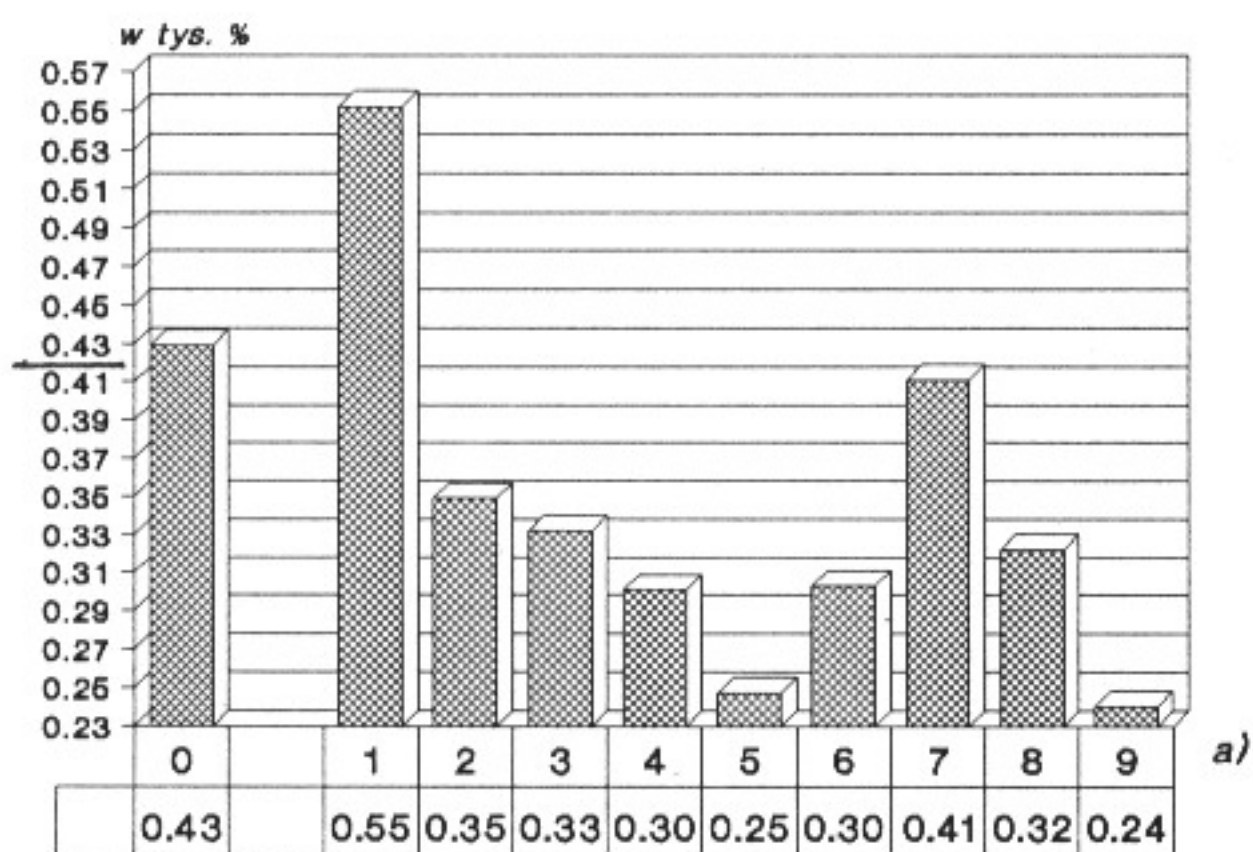

HONORARIA PRACOWNICZE

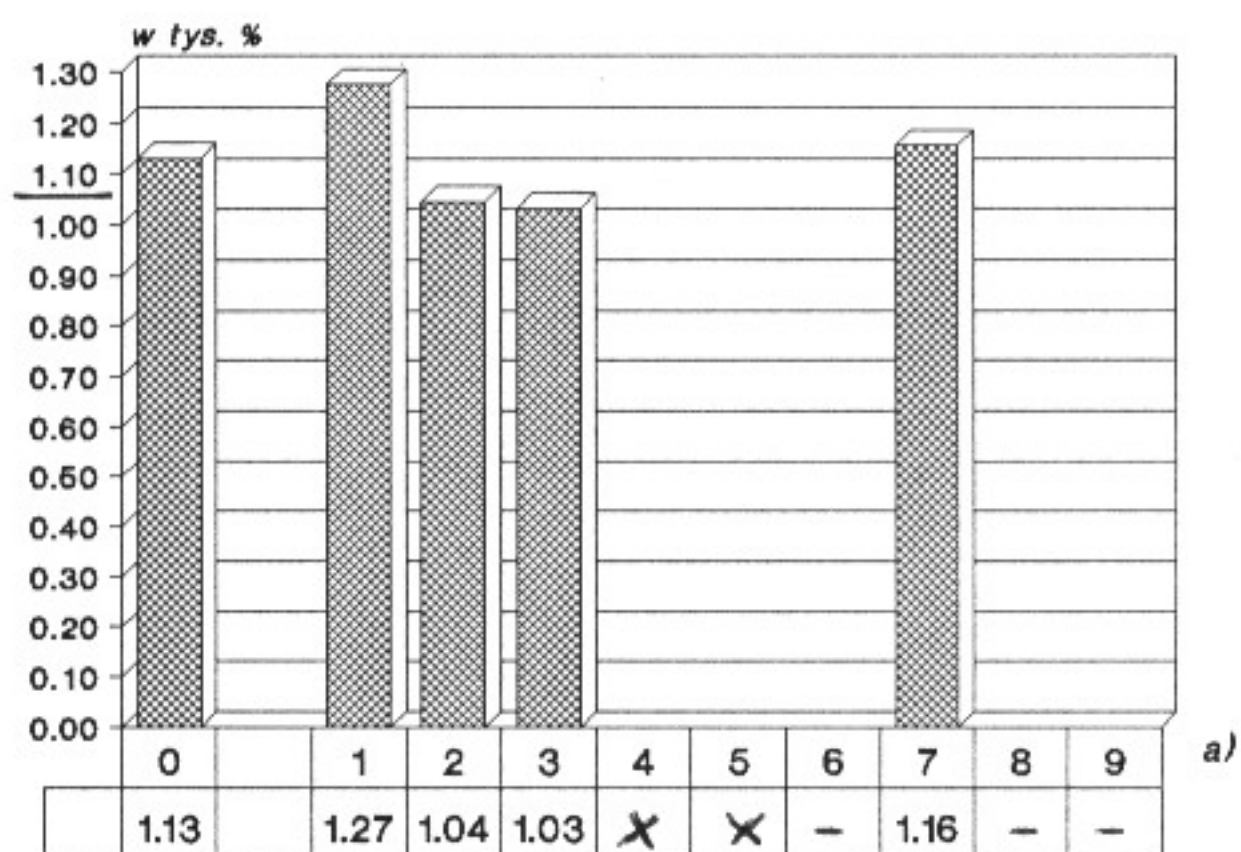

RELACJA DECYLA IX do DECYLA I SKŁADNIKÓW WYNAGRODZENIA OGÓŁEM za PAŹDZIERNIK 2006 r.

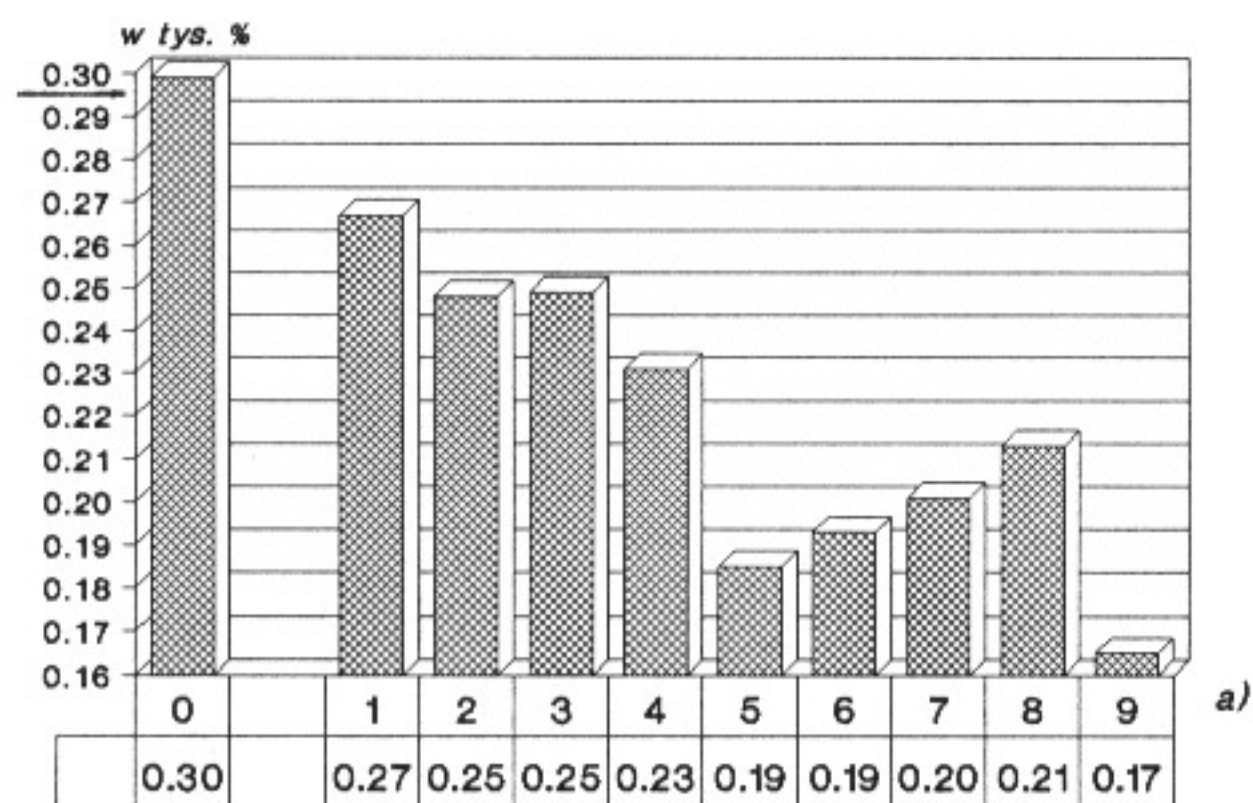
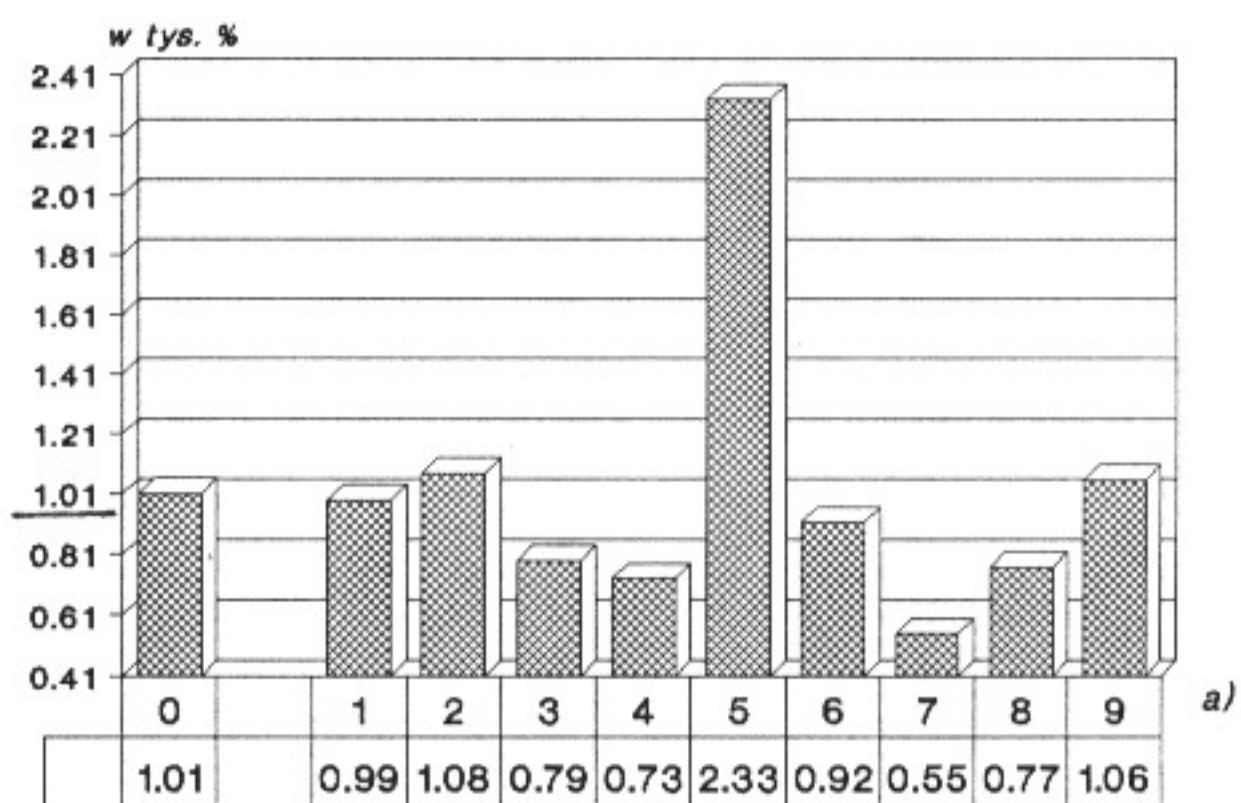
DODATKOWE WYNAGRODZENIA ROCZNE DLA
PRACOWNIKÓW JEDNOSTEK SFERY BUDŻETOWEJWYPŁATY Z TYTUŁU UDZIAŁU W ZYSKU
LUB W NADWYŻCE BILANSOWEJ

a) Symbol wielkiej grupy zawodów; patrz tabl. nr 8.

WYNAGRODZENIE ZASADNICZE

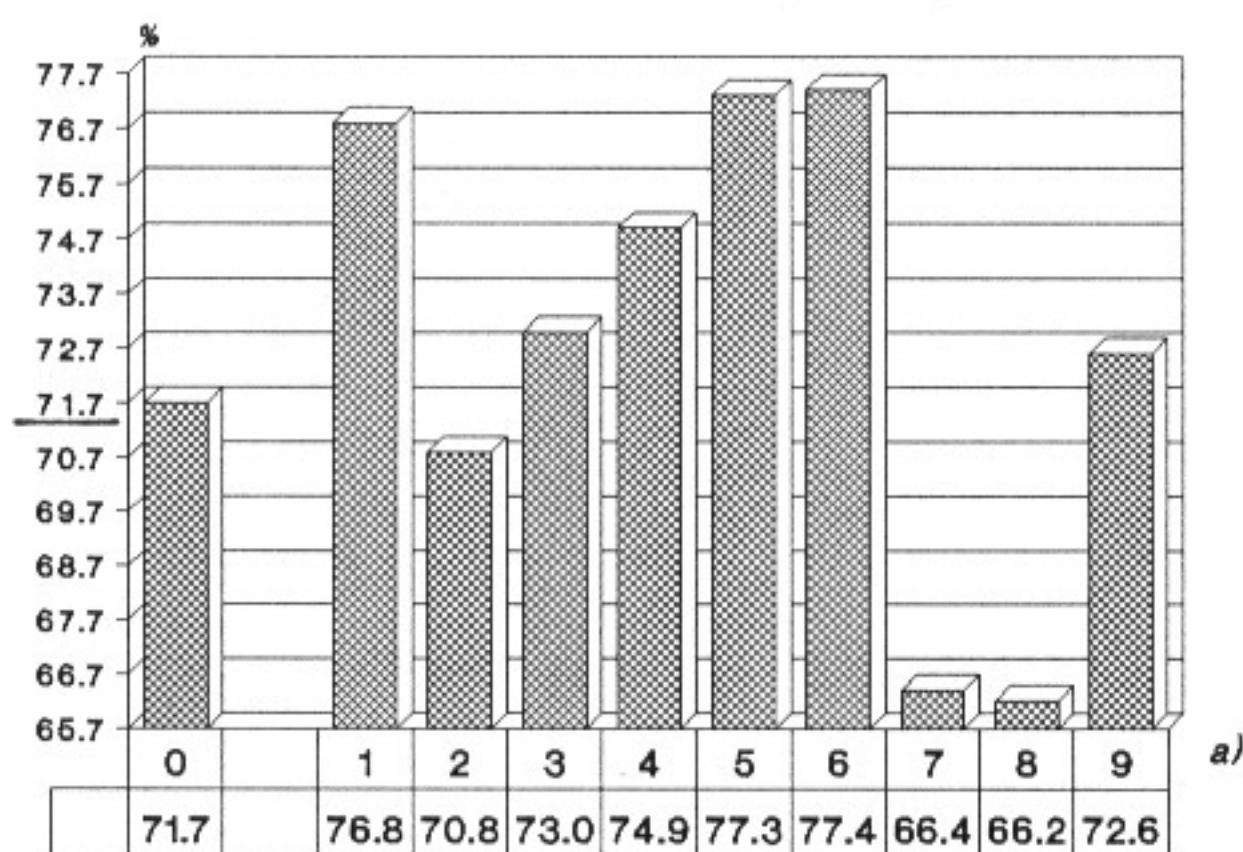
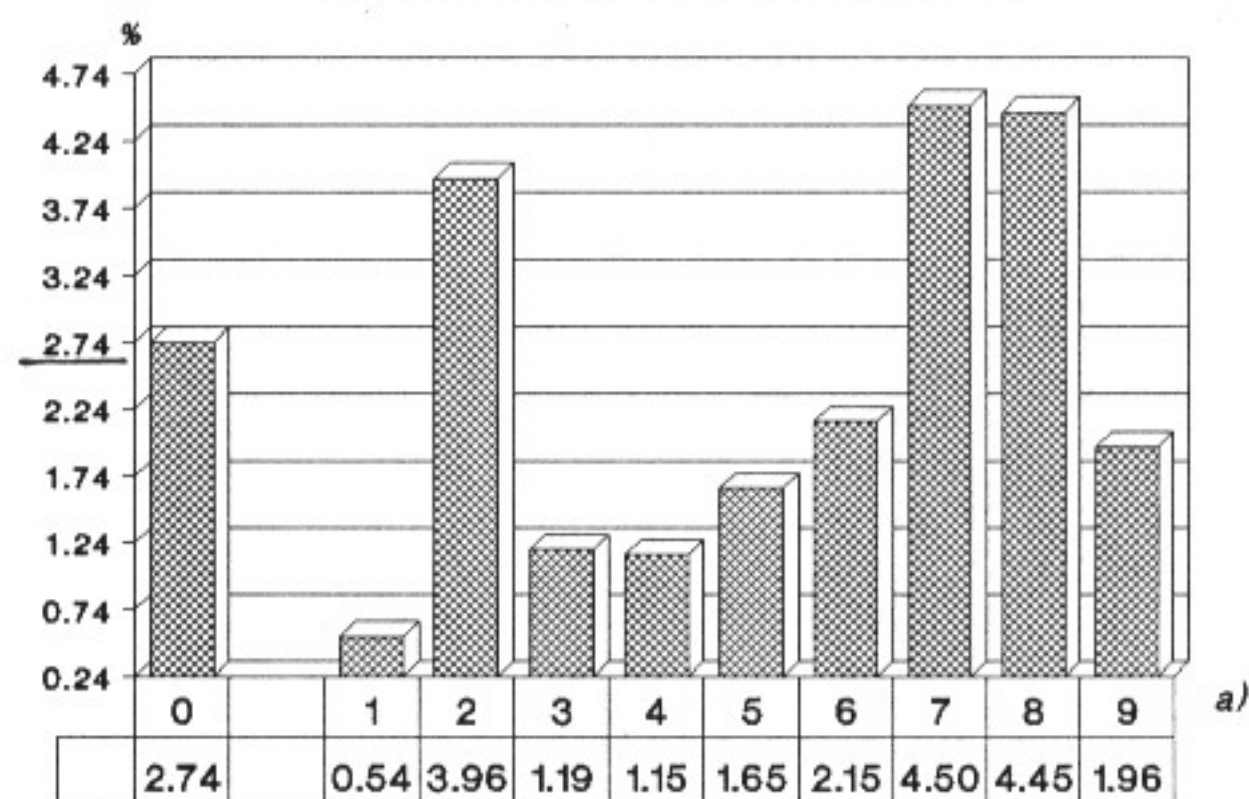
WYNAGRODZENIE ZA PRACĘ
W GODZINACH NADLICZBOWYCH

PROCENTOWY UDZIAŁ SKŁADNIKÓW WYNAGRODZEŃ w WYNAGRODZENIU OGÓŁEM za PAŹDZIERNIK 2006 r.

DODATKI ZA STAŻ PRACY

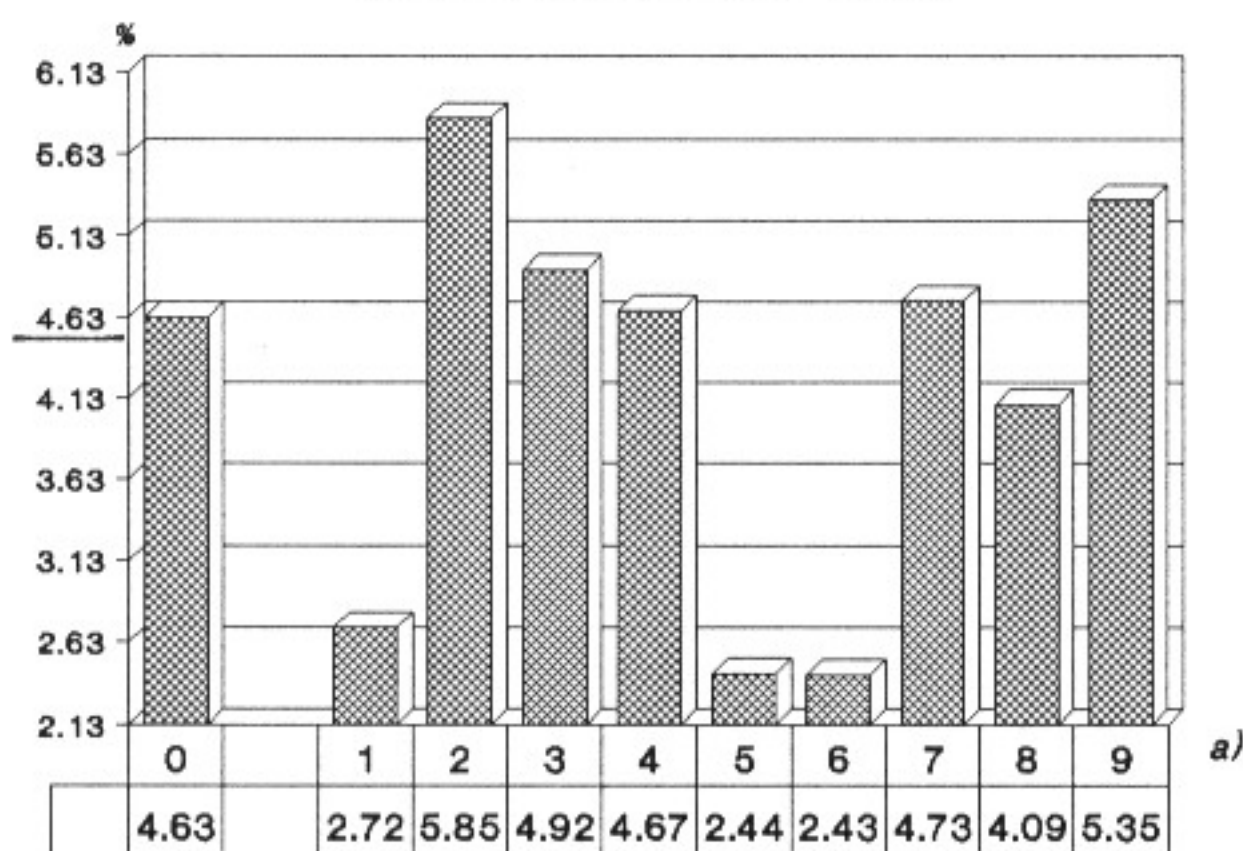

DODATKI ZA PRACĘ ZMIANOWĄ

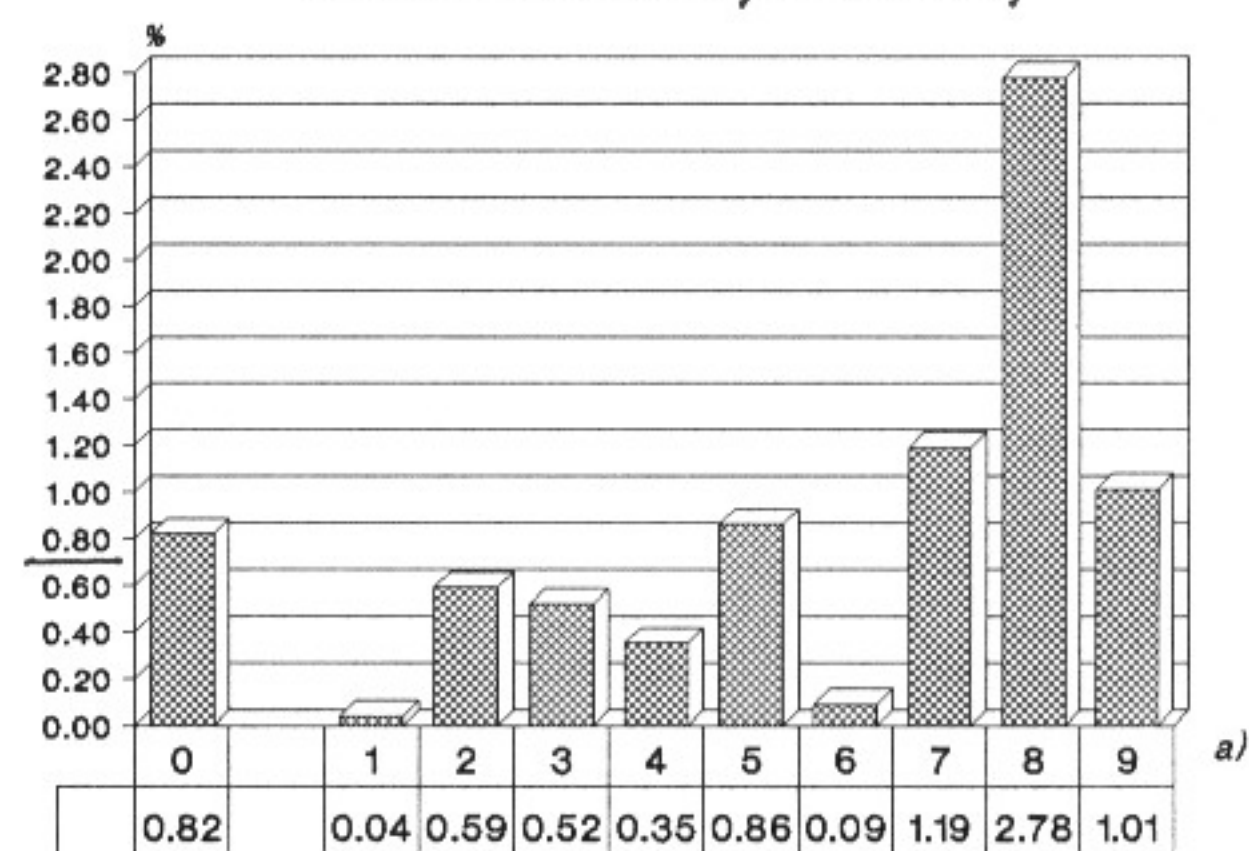

a) Symbol wielkiej grupy zawodów; patrz tabl. nr 8.

WYNAGRODZENIE ZASADNICZE

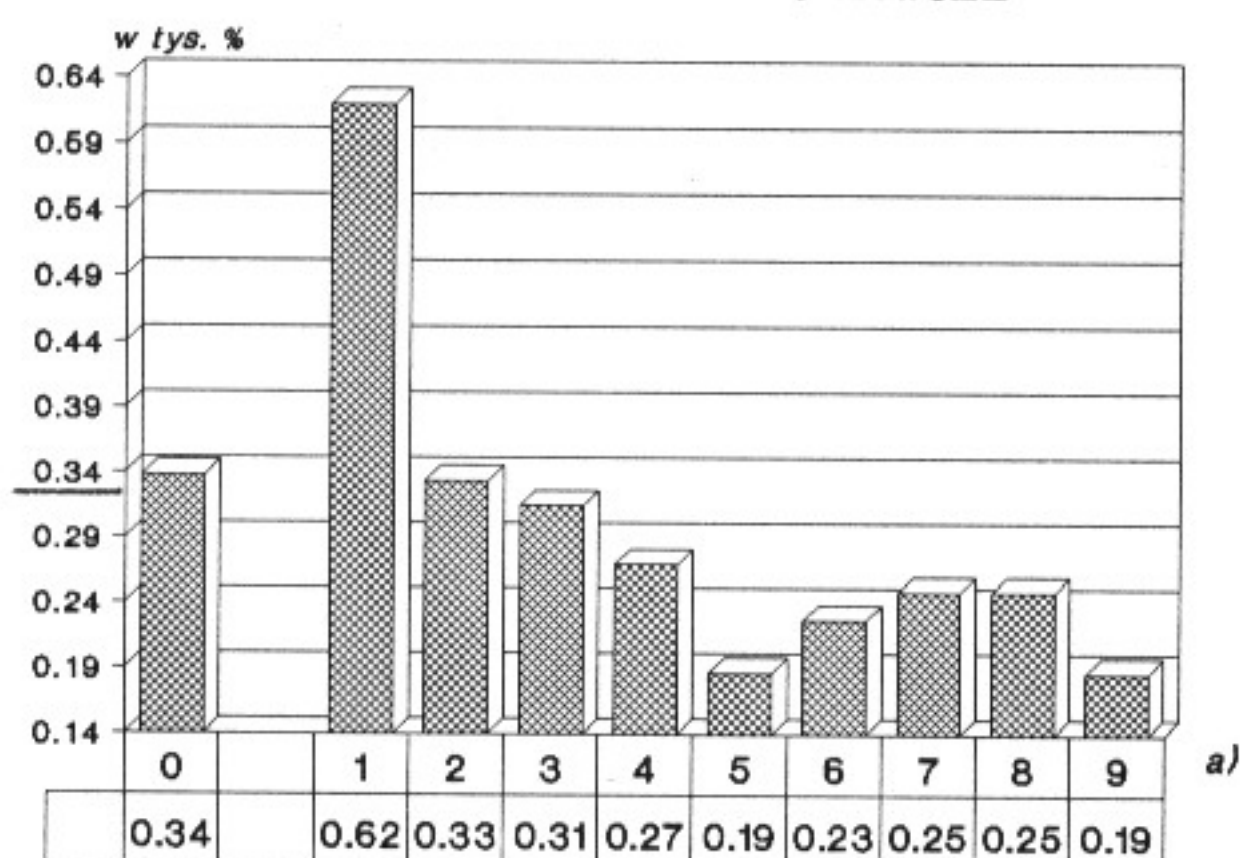
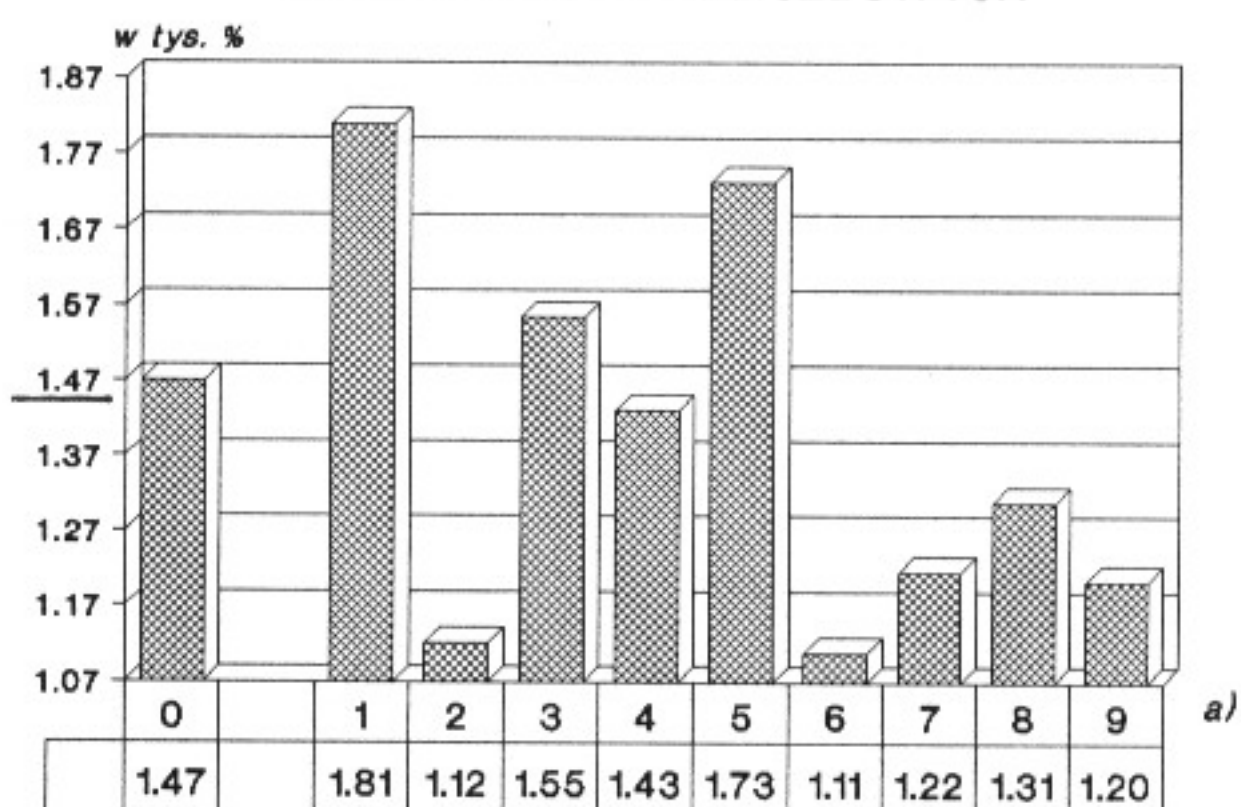
WYNAGRODZENIE ZA PRACĘ
W GODZINACH NADLICZBOWYCH

RELACJA DECYLA IX do DECYLA I SKŁADNIKÓW WYNAGRODZENIA OSOBOWEGO za PAŹDZIERNIK 2006 r.

DODATKI ZA STAZ PRACY

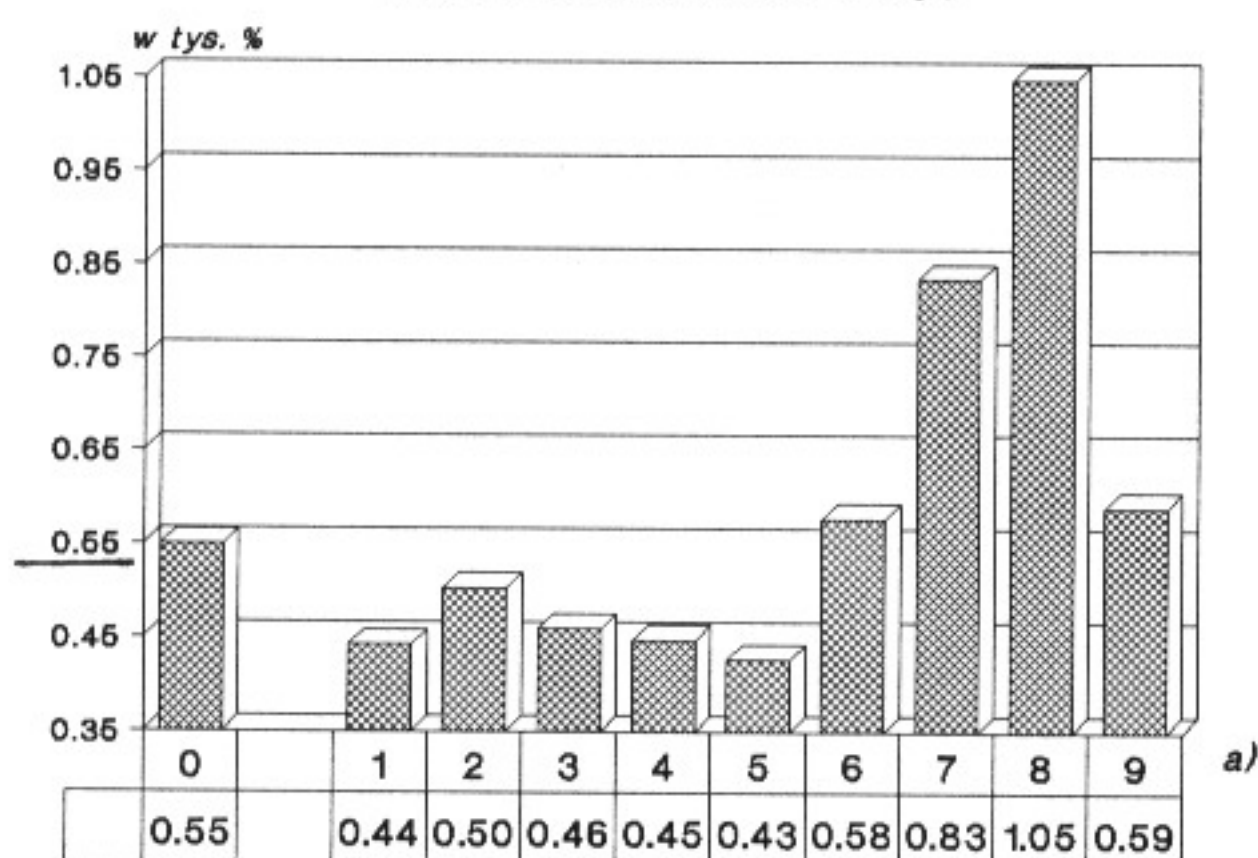

DODATKI ZA PRACĘ ZMIANOWĄ

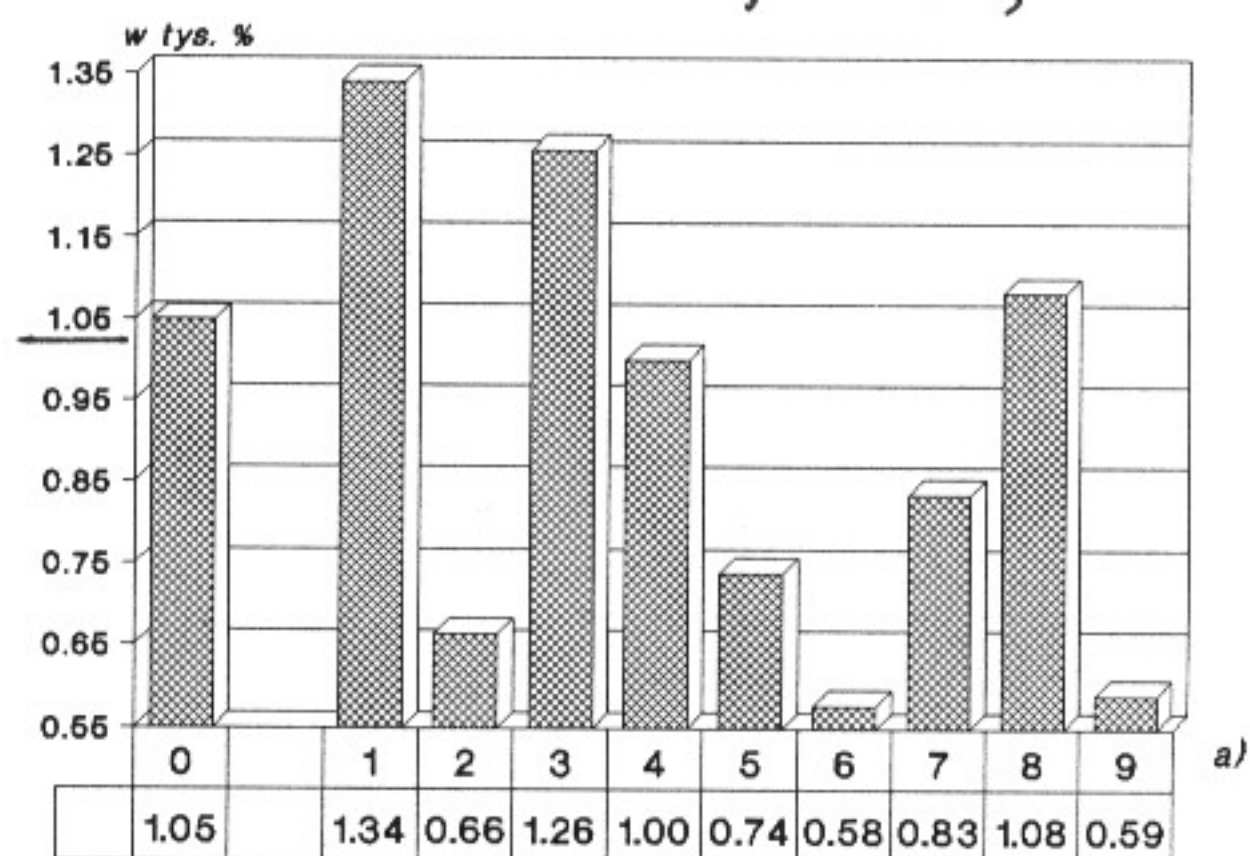

a) Symbol wielkiej grupy zawodów; patrz tabl. nr 8.

ODCHYLENIA WZGLĘDNE PRZECIĘTNYCH WYNAGRODZEŃ w GRUPIE ŚREDNIEJ ZAWODÓW od PRZECIĘTNEGO WYNAGRODZENIA dla GOSPODARKI NARODOWEJ w X. 2006 r.

Symbol średniej
grupy zawodów

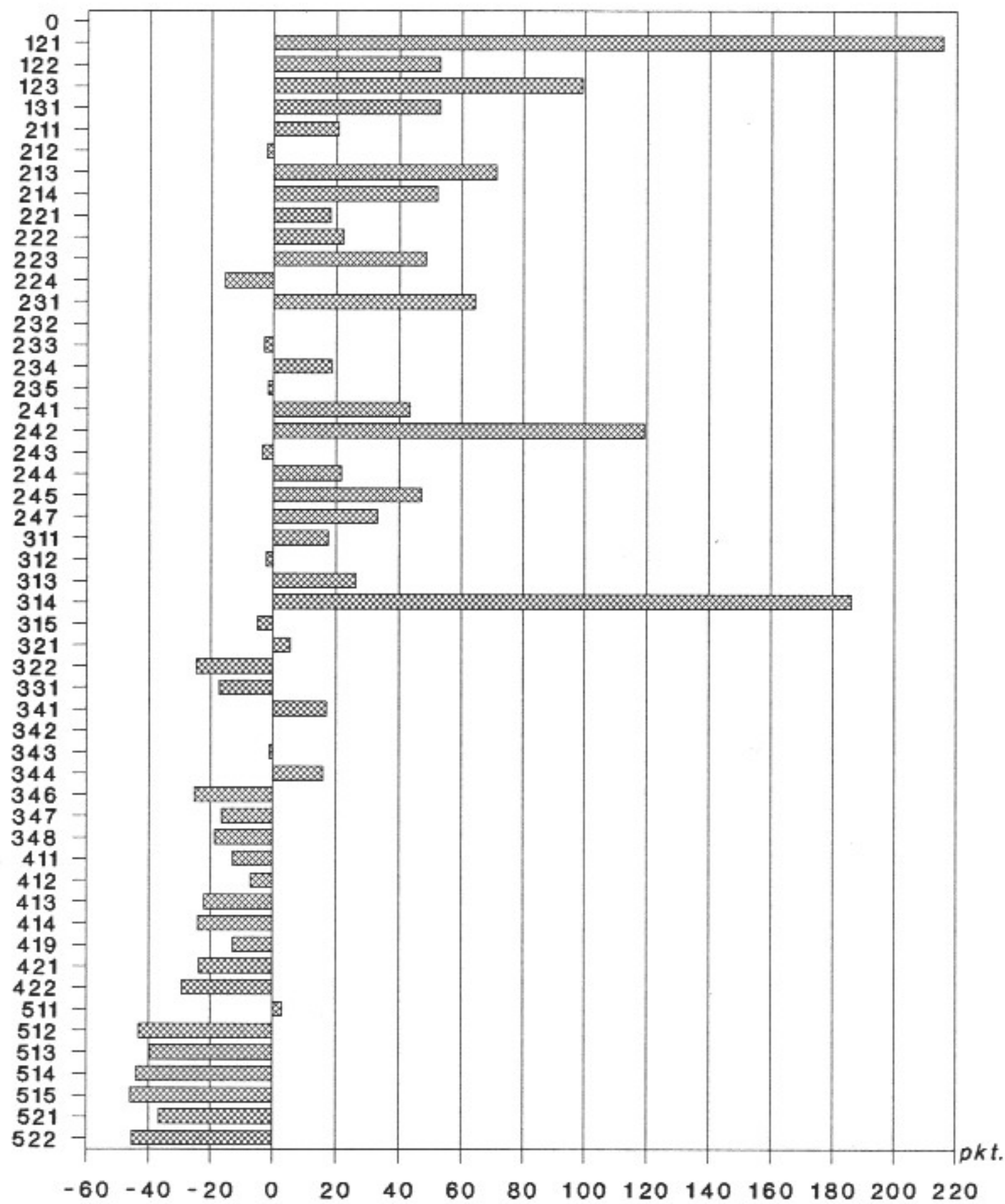

Symbol średniej
grupy zawodów

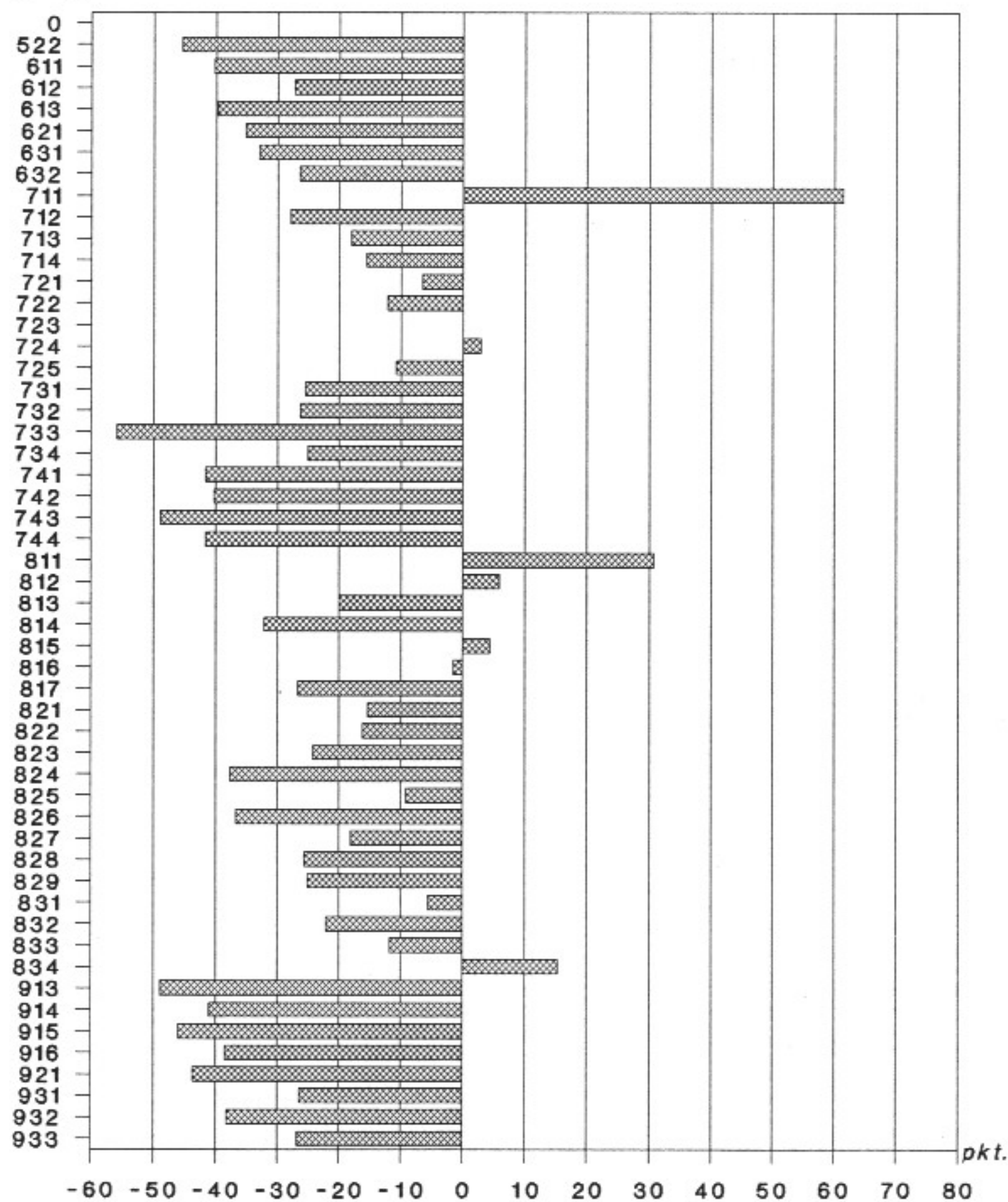

Symbole i nazwy zawodów można znaleźć np. w tabl. nr 5.

RELACJA PRZECIĘTNEGO WYNAGRODZENIA w GRUPIE ŚREDNIEJ do PRZECIĘTNEGO WYNAGRODZENIA dla GOSPODARKI NARODOWEJ w PAŹDZIERNIKU 2006 r.

Symbol średniej grupy zawodów

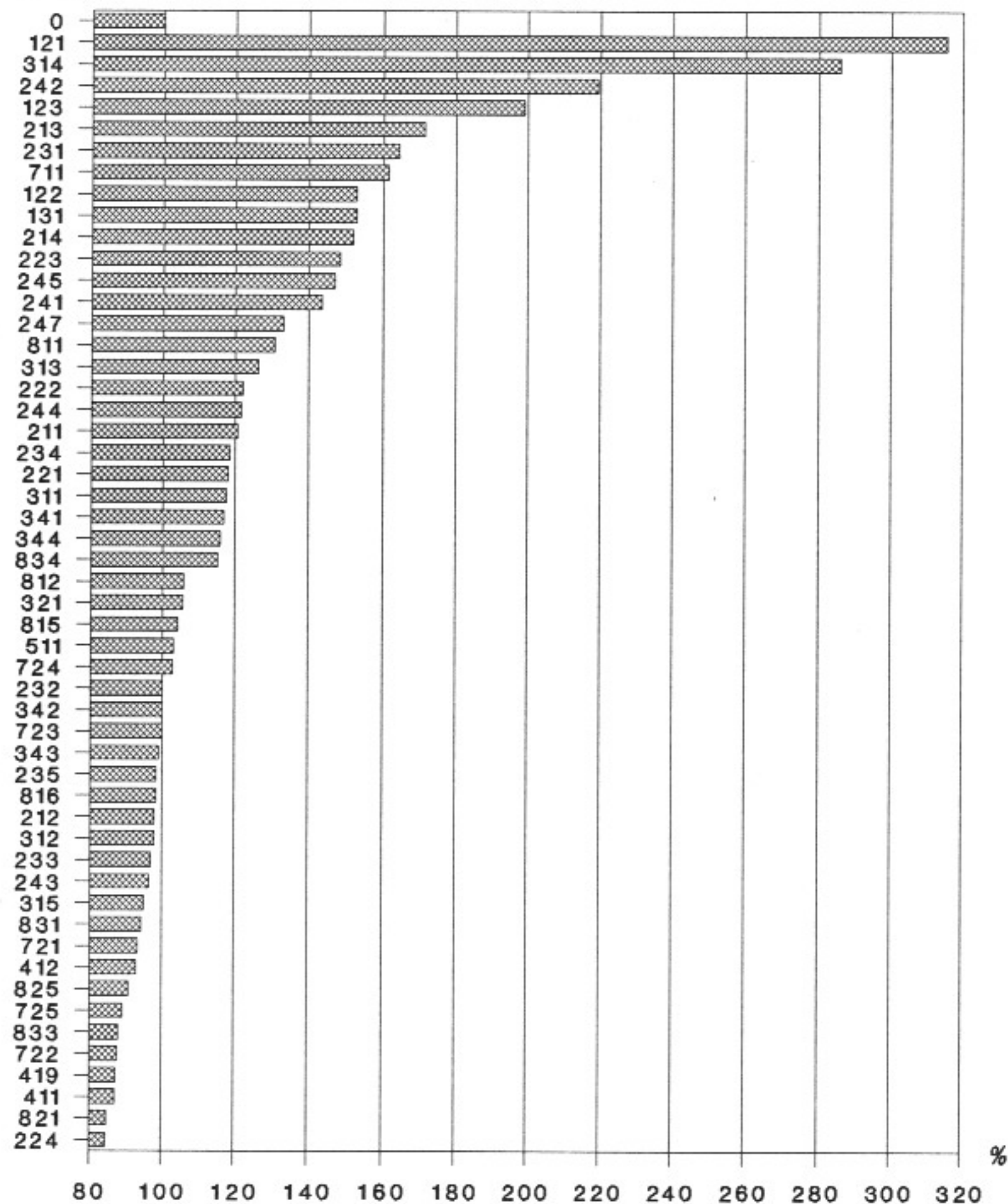

Według malejącej -

wielkości wskaźnika uporządkowano średnie grupy zawodów;
patrz tabl. nr 5.

Symbol średniej grupy zawodów

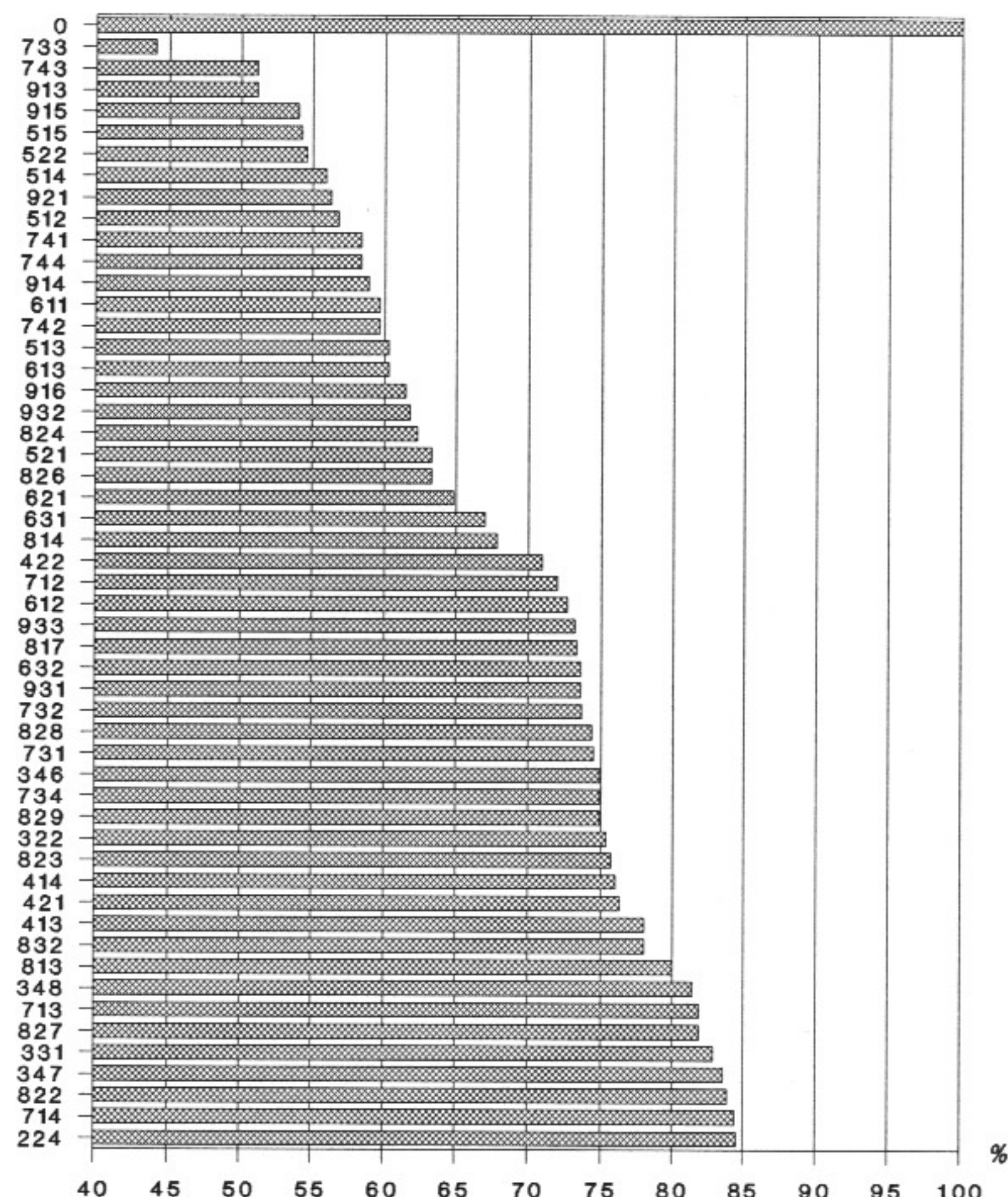

Według rosnącej -

RELACJA DECYLE IX do DECYLE I (współczynnik zróżnicowania decylowego) W PAŹDZIERNIKU 2006 r.

Symbol średniej
grupy zawodów

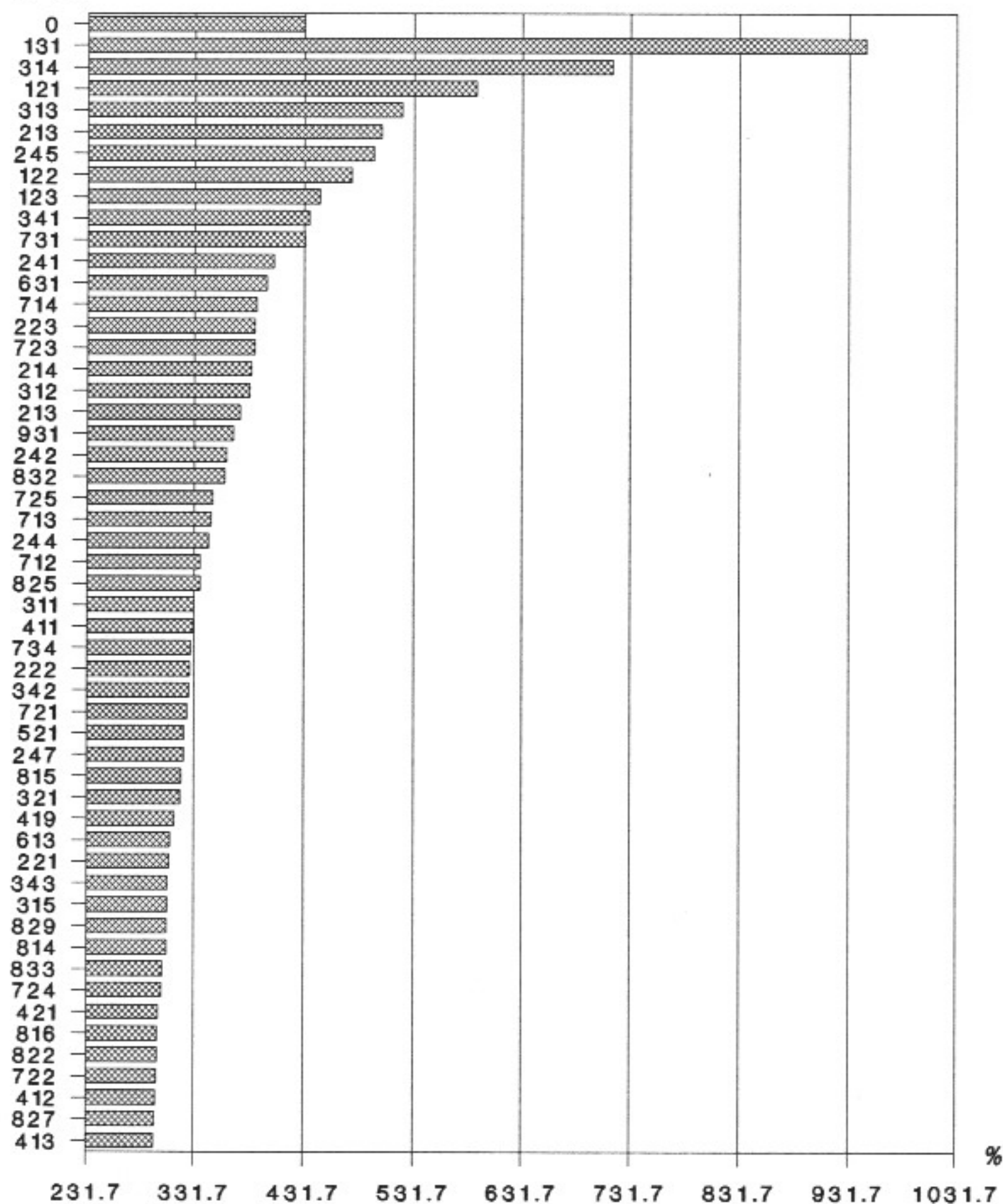

Według malejącej -

wielkości wskaźnika uporządkowano średnie grupy zawodów;
patrz tabl. nr 13.

Symbol średniej
grupy zawodów

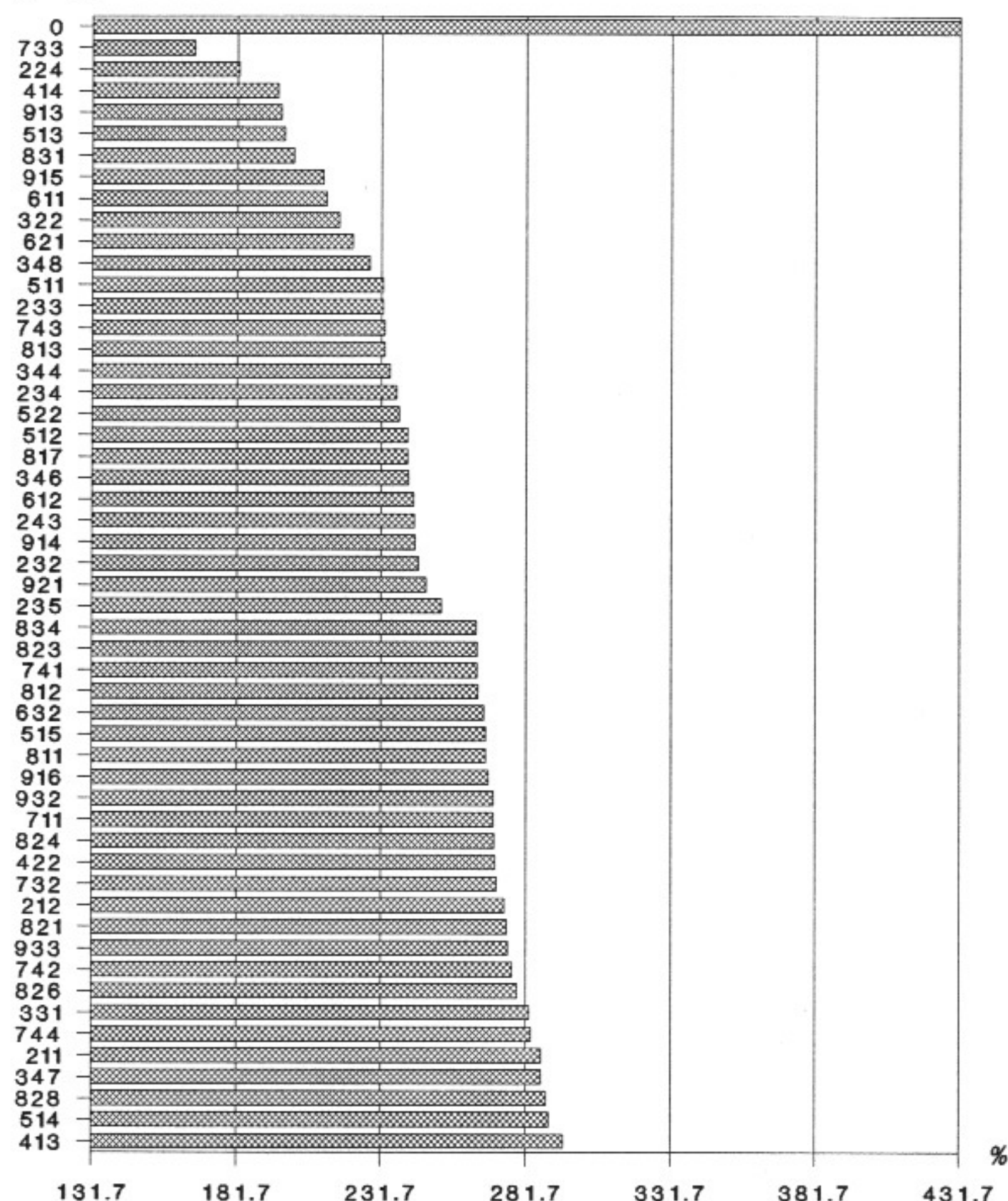

Według rosnącej -

% ZARABIAJĄCYCH CO NAJWYŻEJ 2654,13 zł
(przeciętne wynagrodzenie dla gospodarki narodowej)
W PAŹDZIERNIKU 2006 r.

Symbol średniej
grupy zawodów

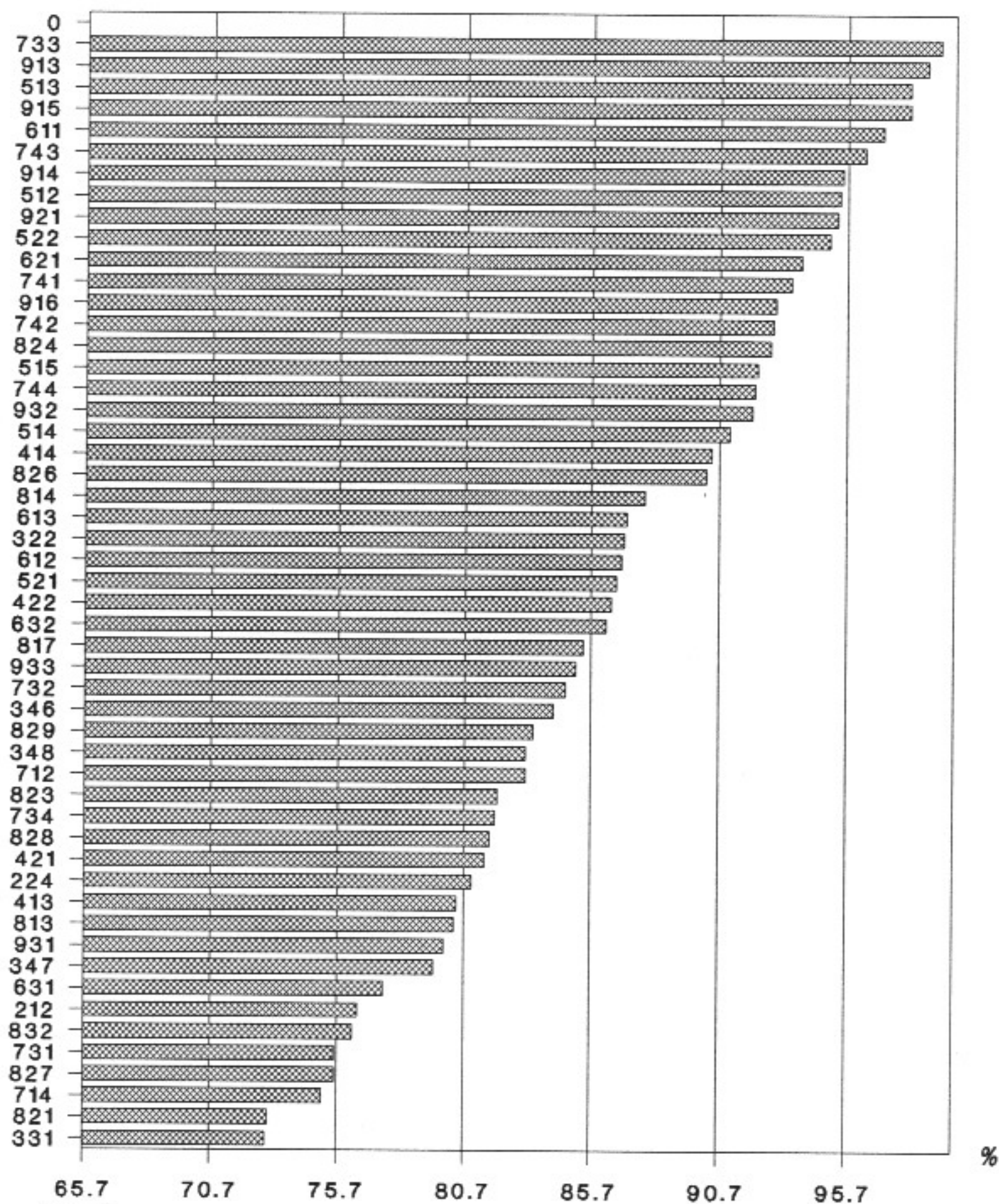

Symbol średniej
grupy zawodów

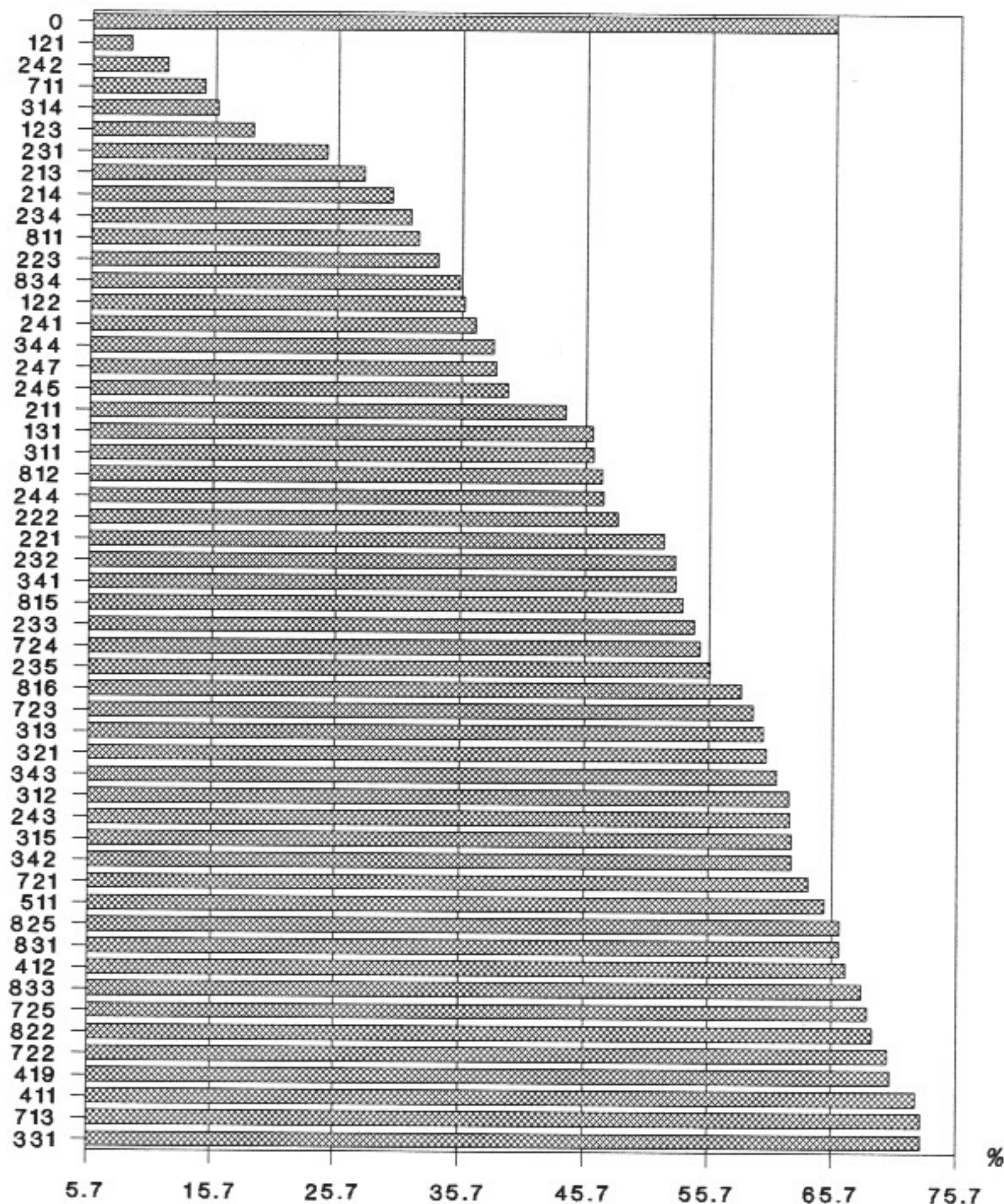

Według malejącej -

*wielkości wskaźnika uporządkowano średnie grupy zawodów;
patrz tabl. nr 12.*

Według rosnącej -

ODSETEK ZARABIAJĄCYCH CO NAJWYŻEJ PRZECIĘTNE WYNAGRODZENIE DLA GOSPODARKI NARODOWEJ W PAŹDZIERNIKU 1999-2006 R.

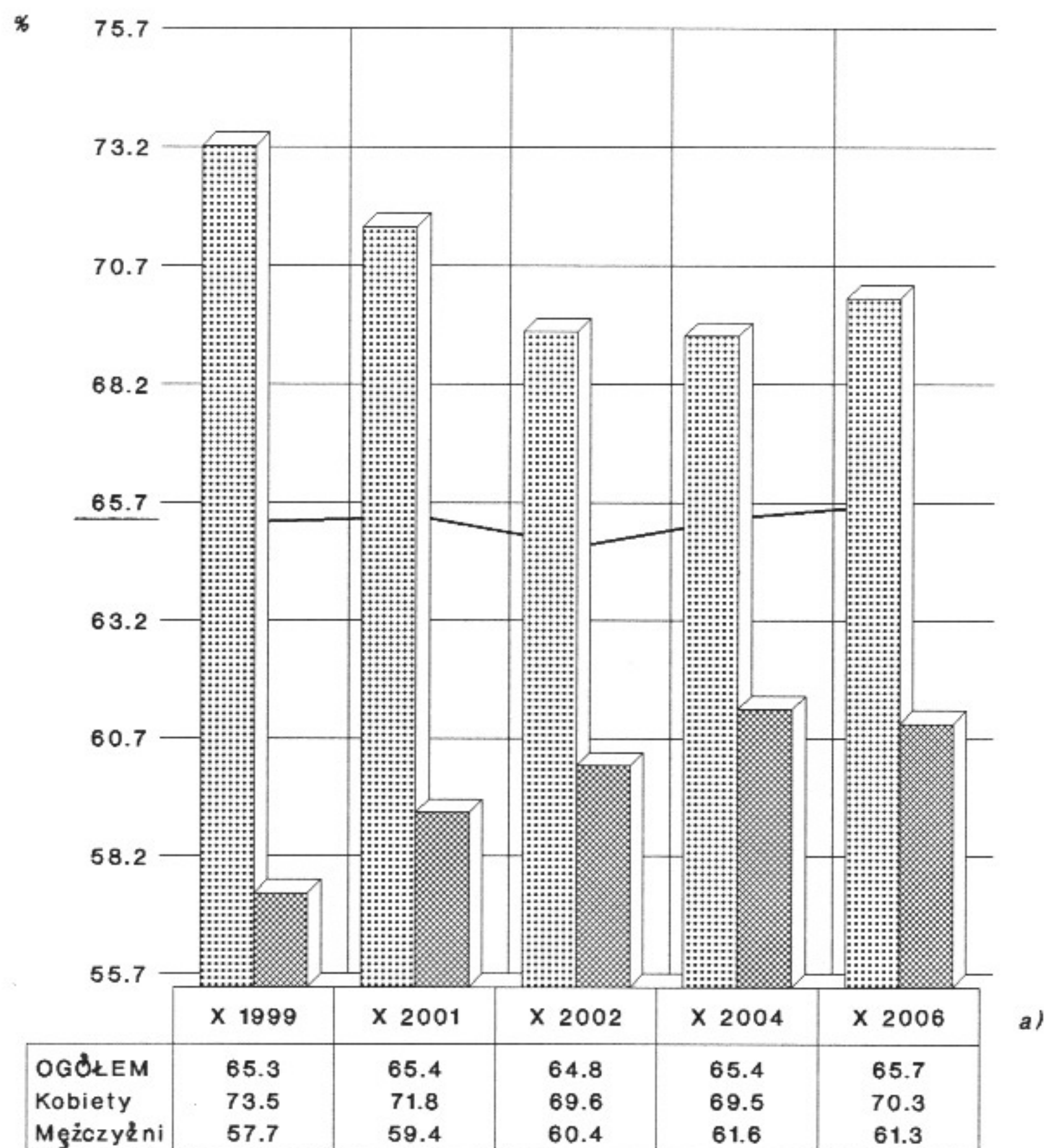

— OGÓŁEM Kobiety Mężczyźni

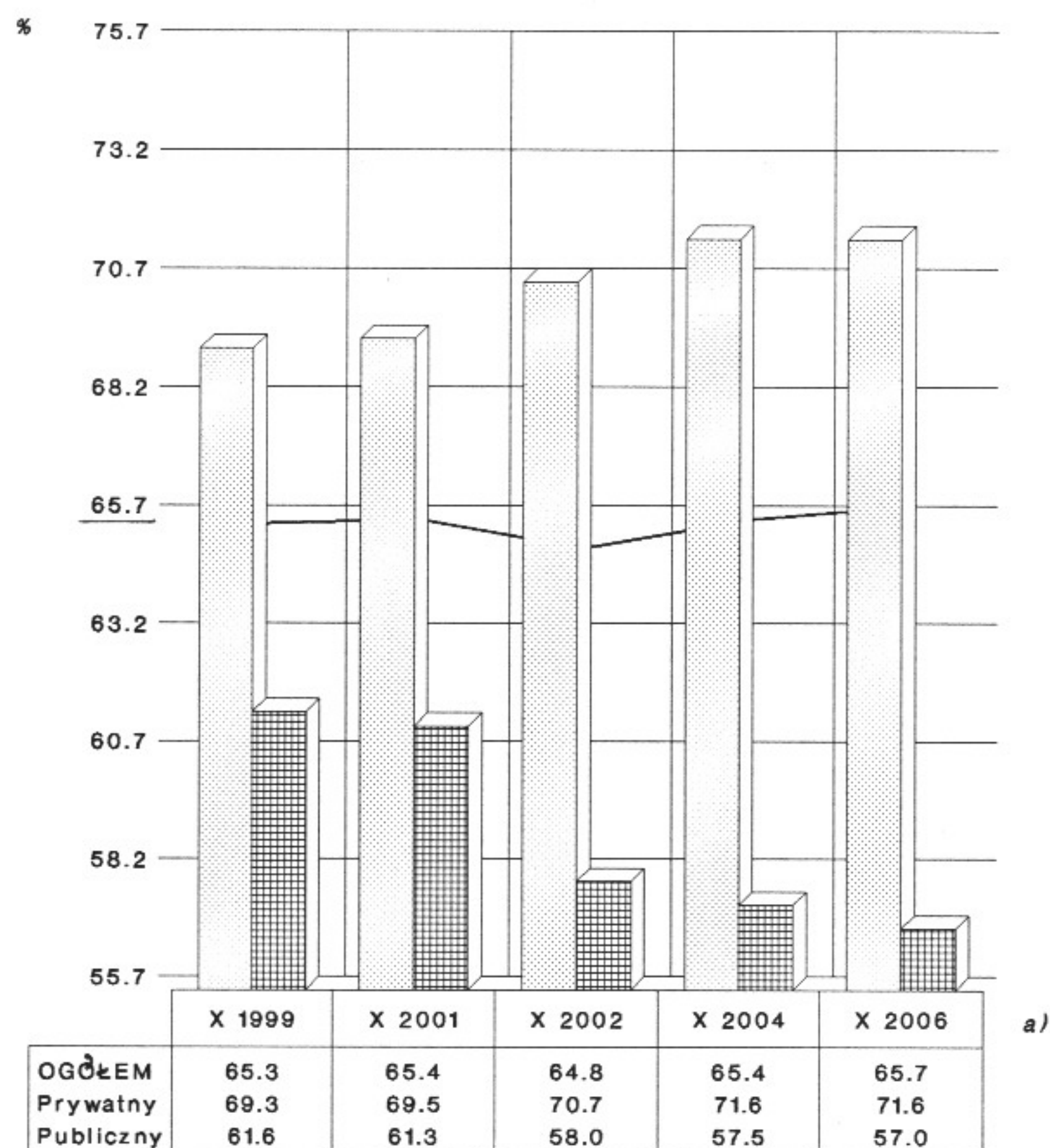

— OGÓŁEM Prywatny Publiczny

a) Miesiąc i rok badania GUS o symbolu Z-12.

RELACJA DECYLA IX do DECYLA I (współczynnik zróżnicowania decylowego)

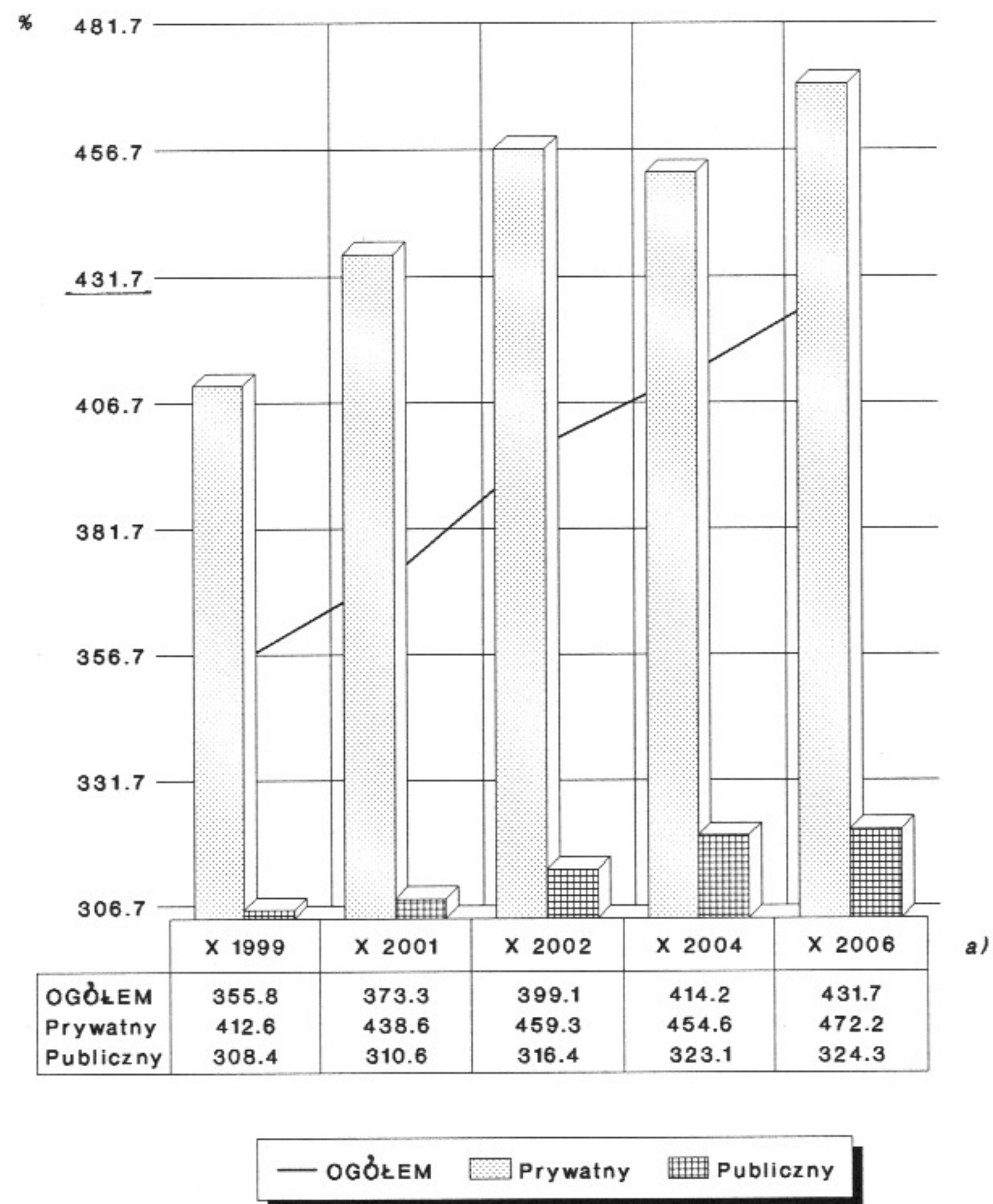
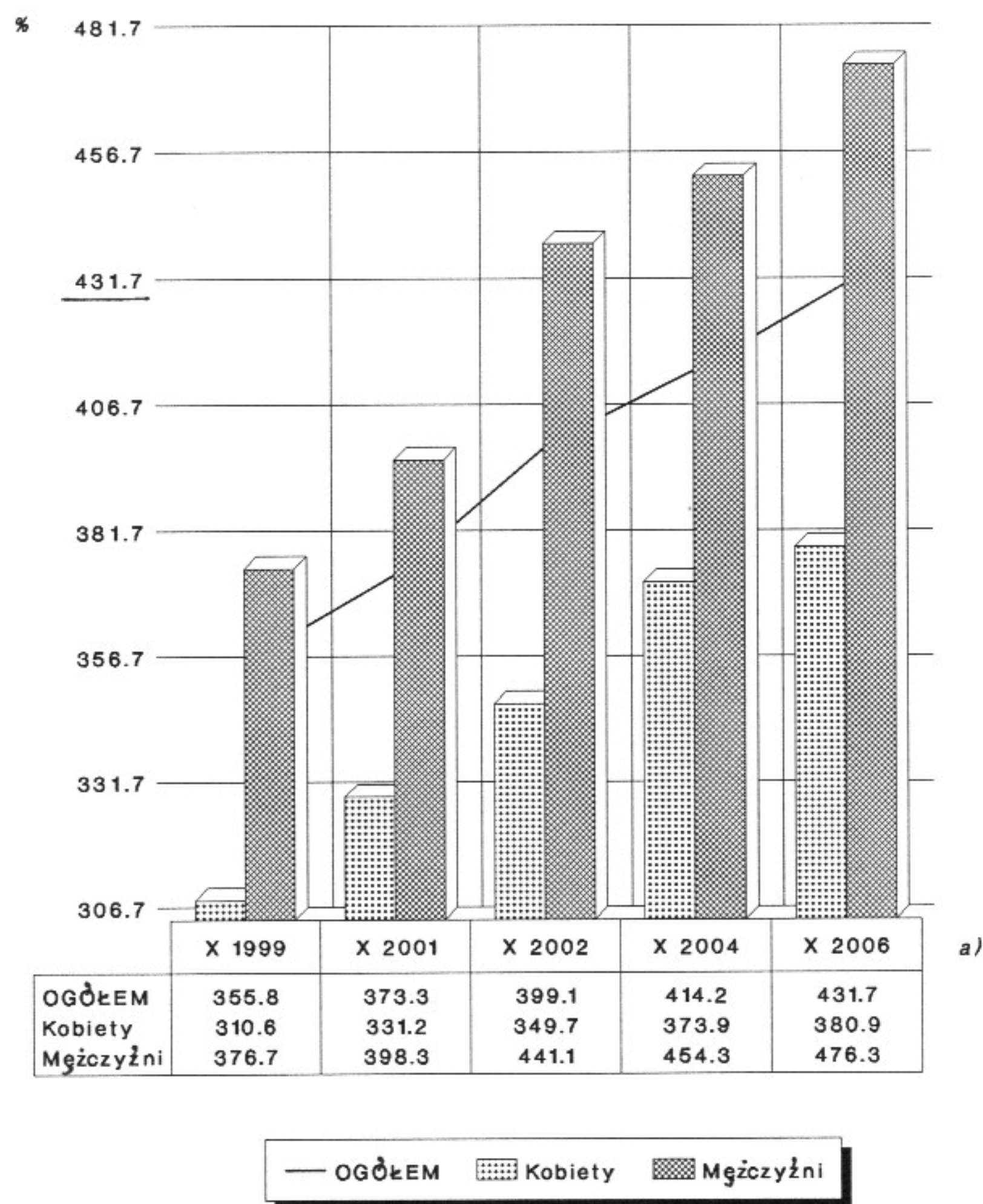

a) Miesiąc i rok badania GUS o symbolu Z-12.

RELACJA PRZECIĘTNYCH WYNAGRODZEŃ Z GRUP DECYLOWYCH WYNAGRODZEŃ X i I

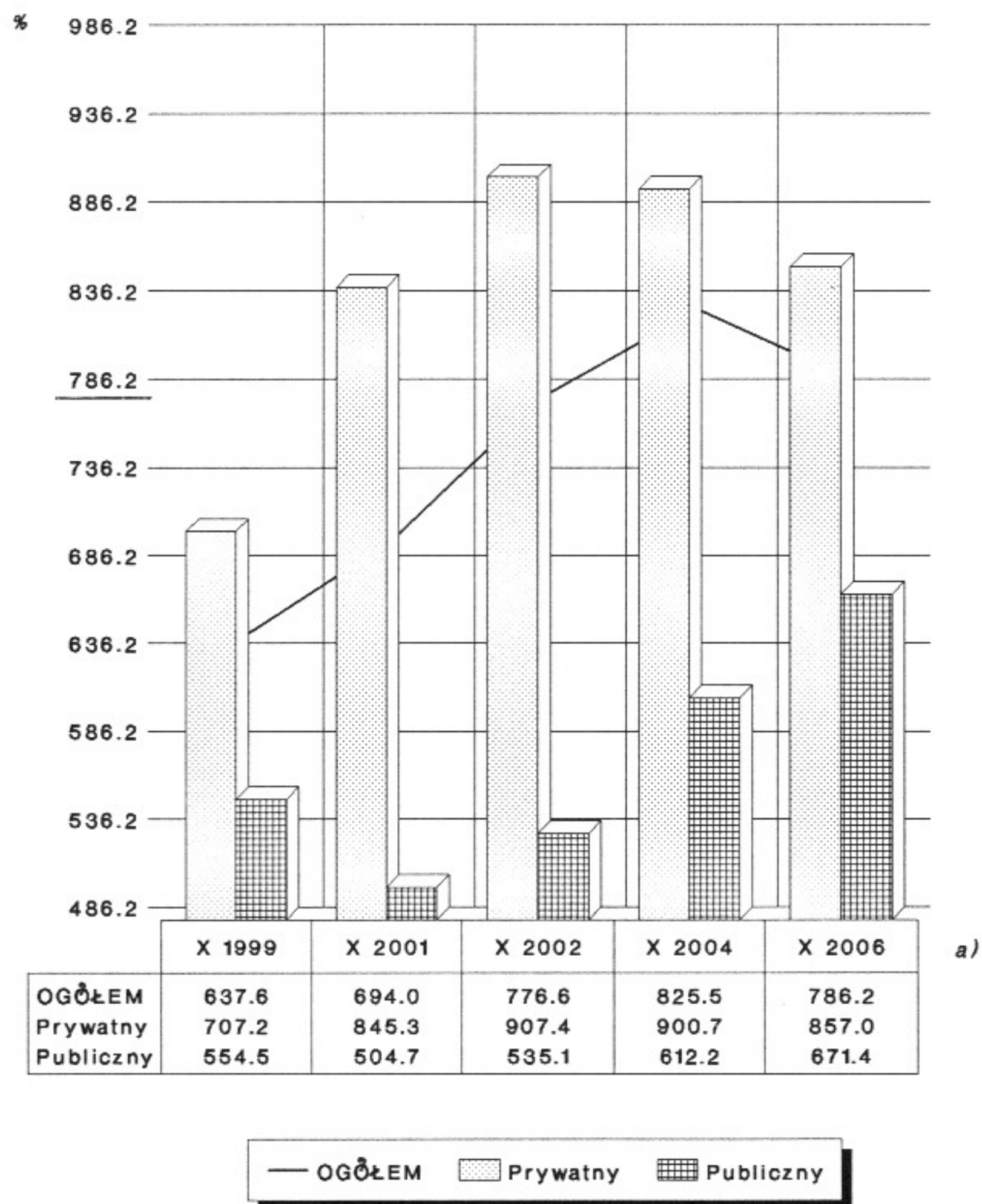
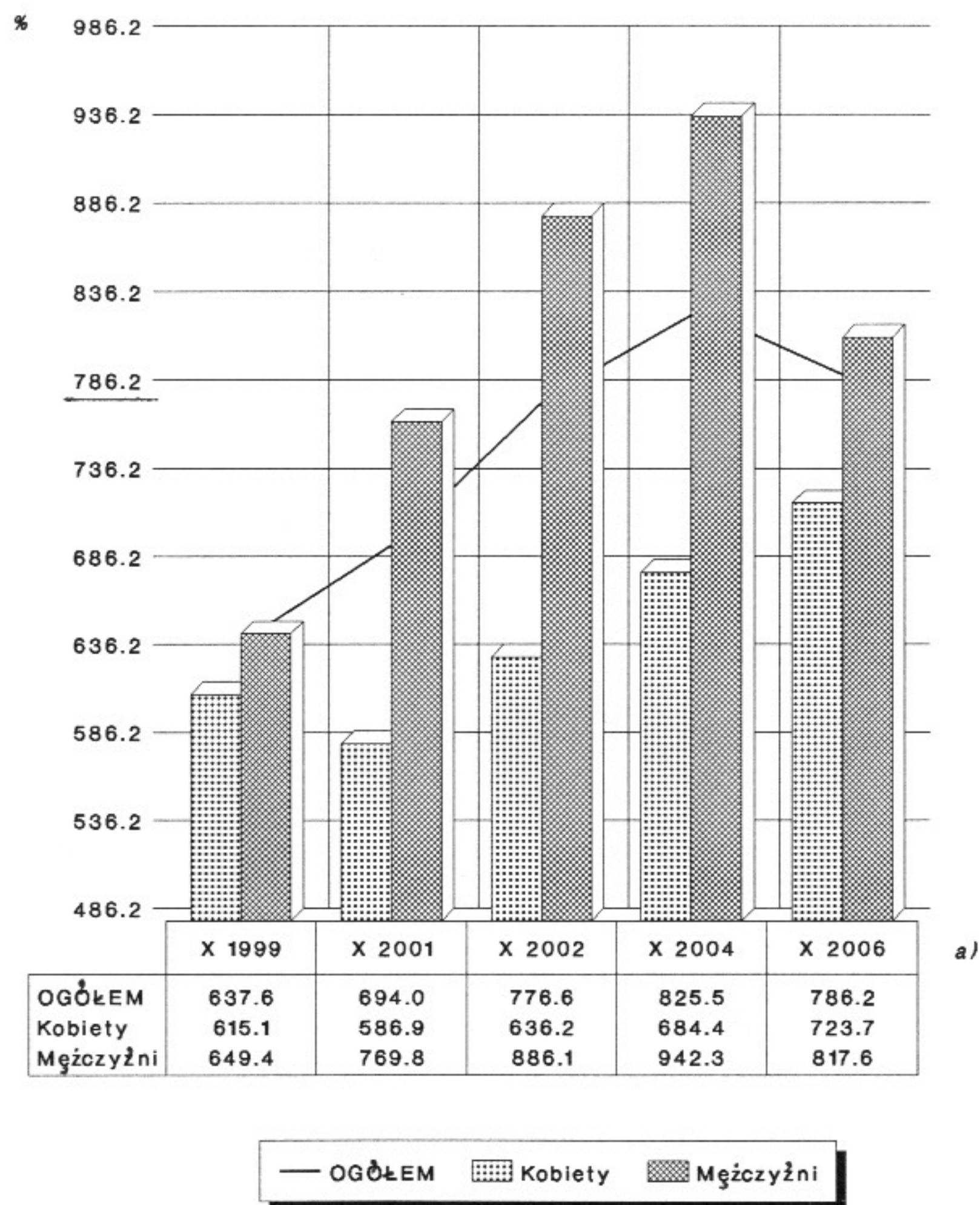

a) Miesiąc i rok badania GUS o symbolu Z-12.

"WĘGIERSKI" MIERNIK NIERÓWNOMIERNOŚCI ROZKŁADU WYNAGRODZEŃ

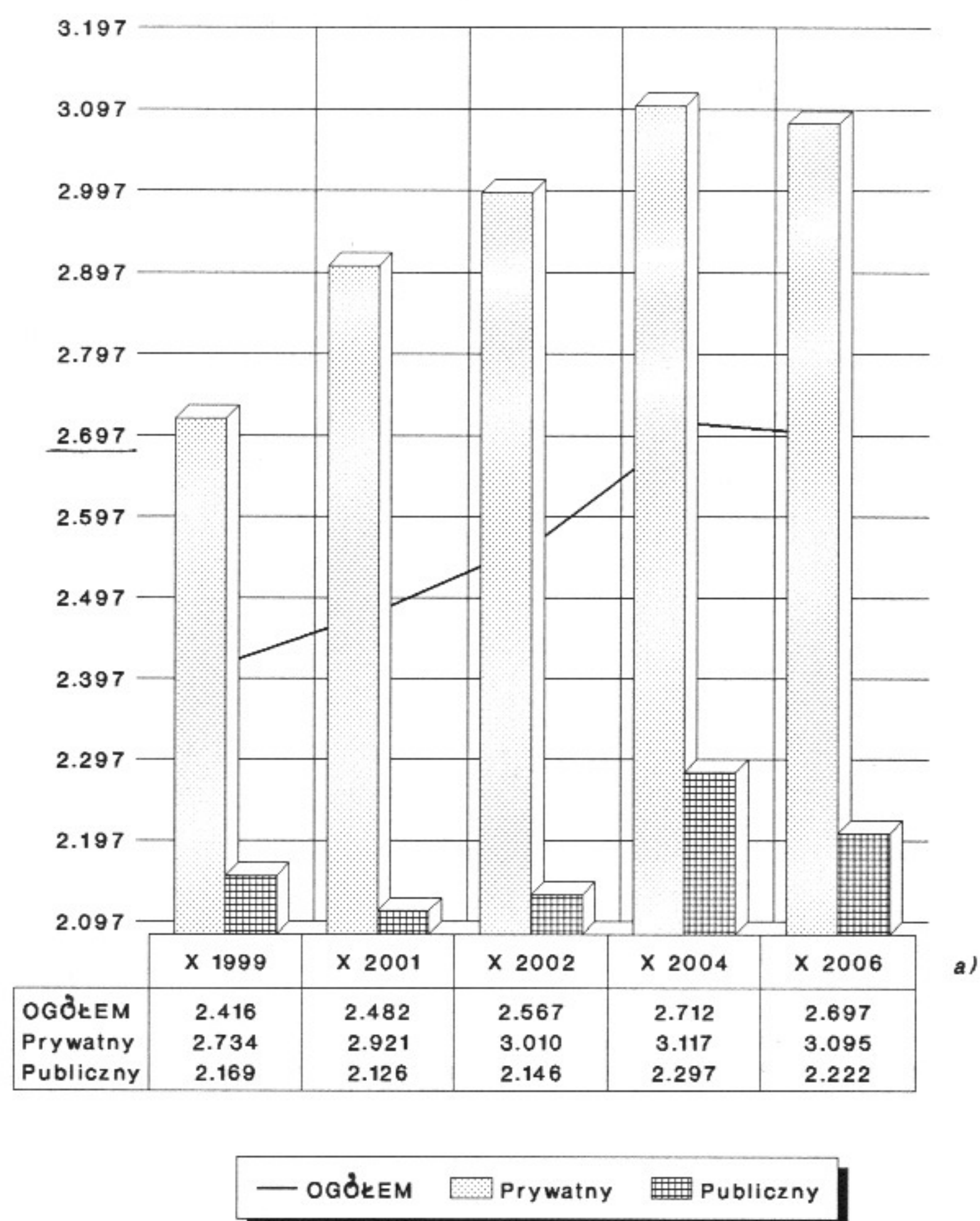
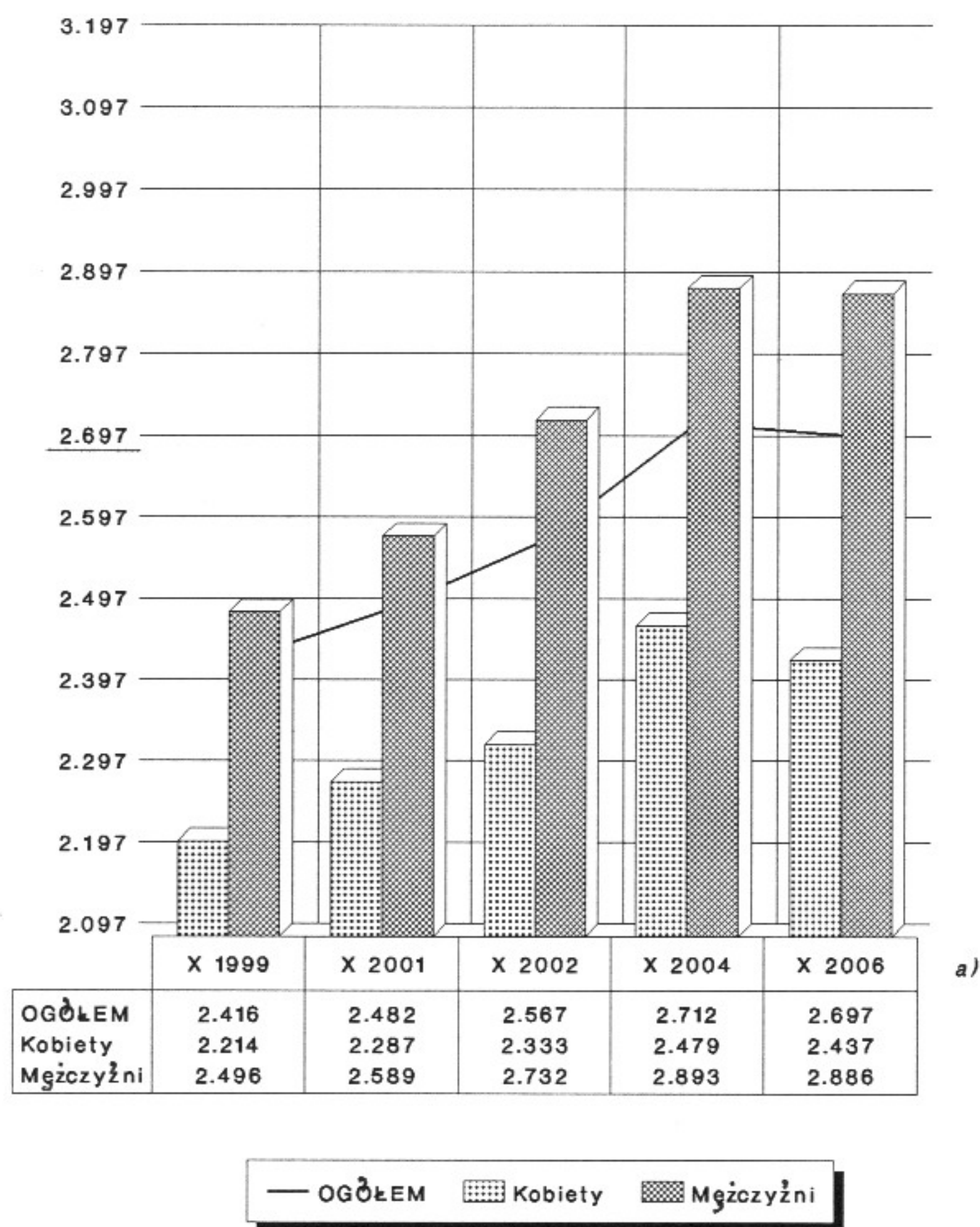

a) Miesiąc i rok badania GUS o symbolu Z-12.

WSPÓŁCZYNNIK ZMIENNOŚCI

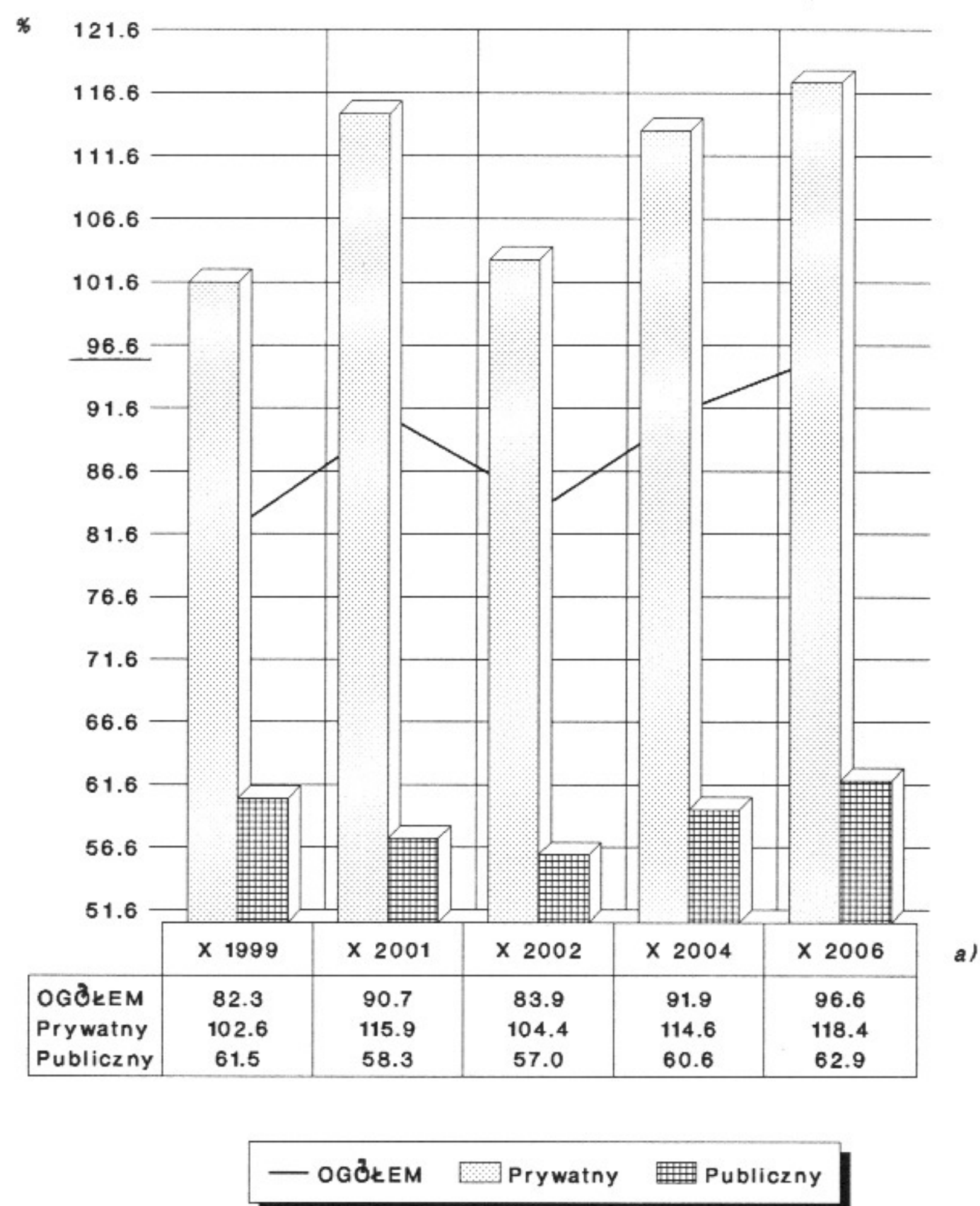
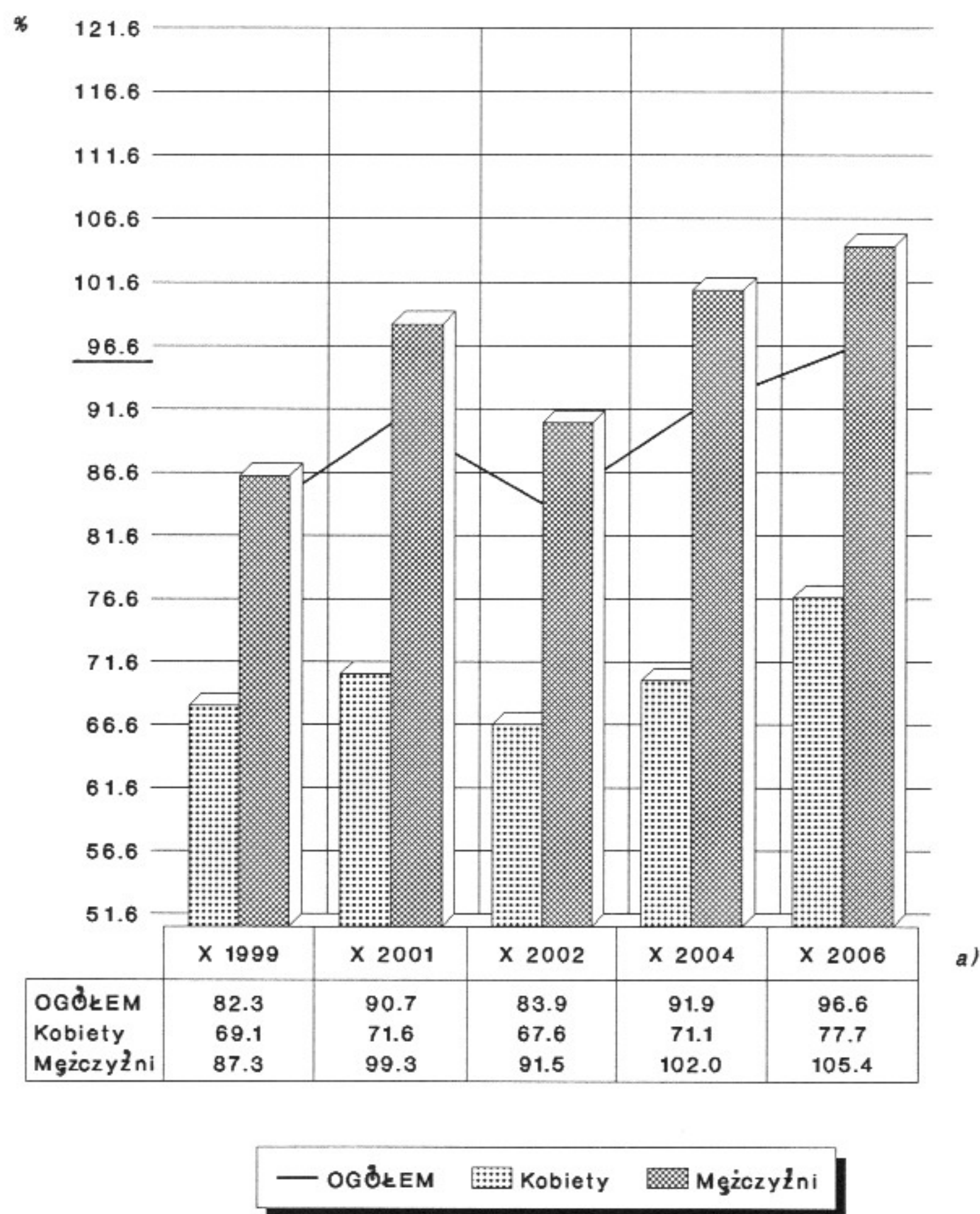

a) Miesiąc i rok badania GUS o symbolu Z-12.

WSPÓŁCZYNNIK KONCENTRACJI LORENZA

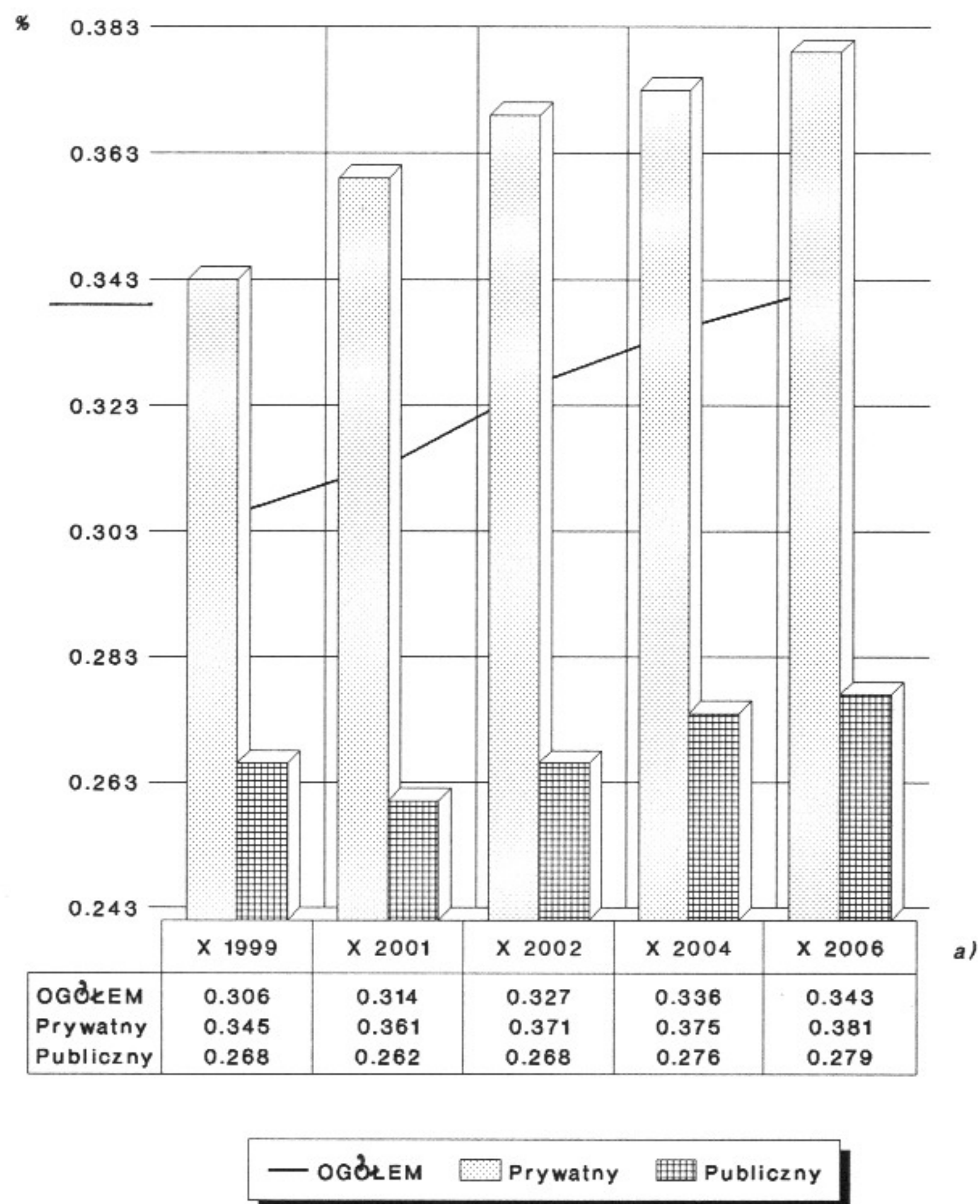
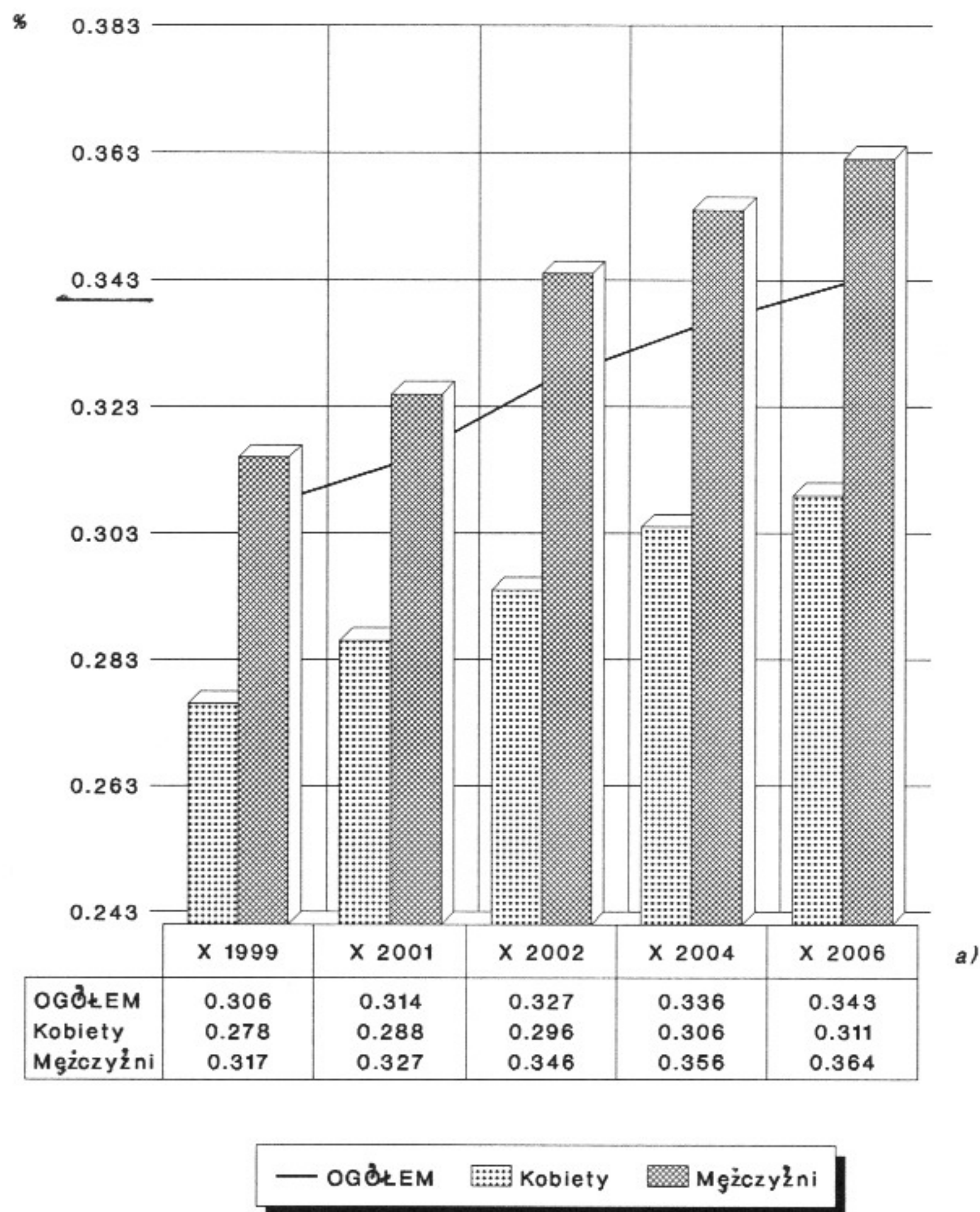

a) Miesiąc i rok badania GUS o symbolu Z-12.

WSKAŹNIK MAKSYMALNEGO WYRÓWNANIA

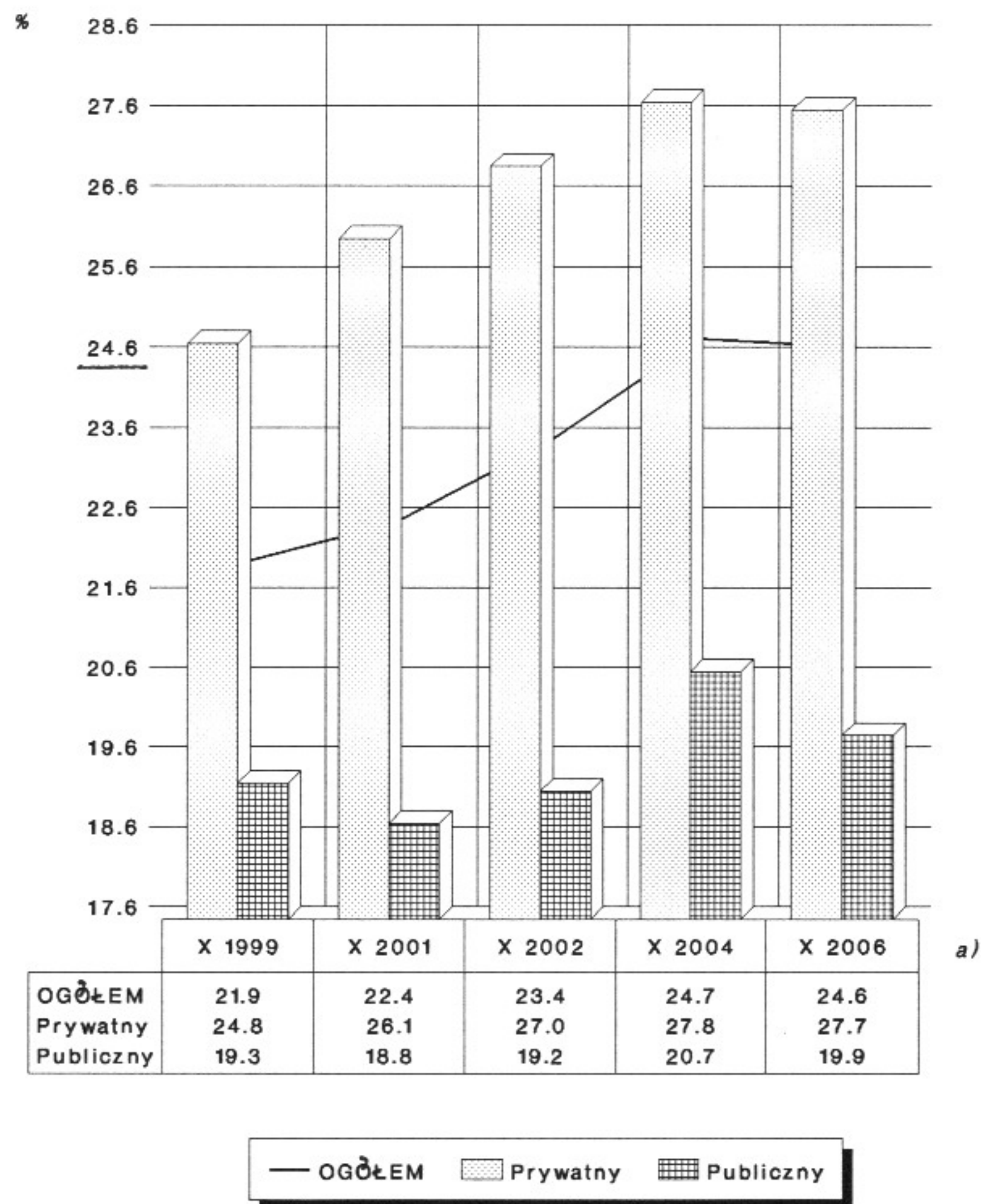
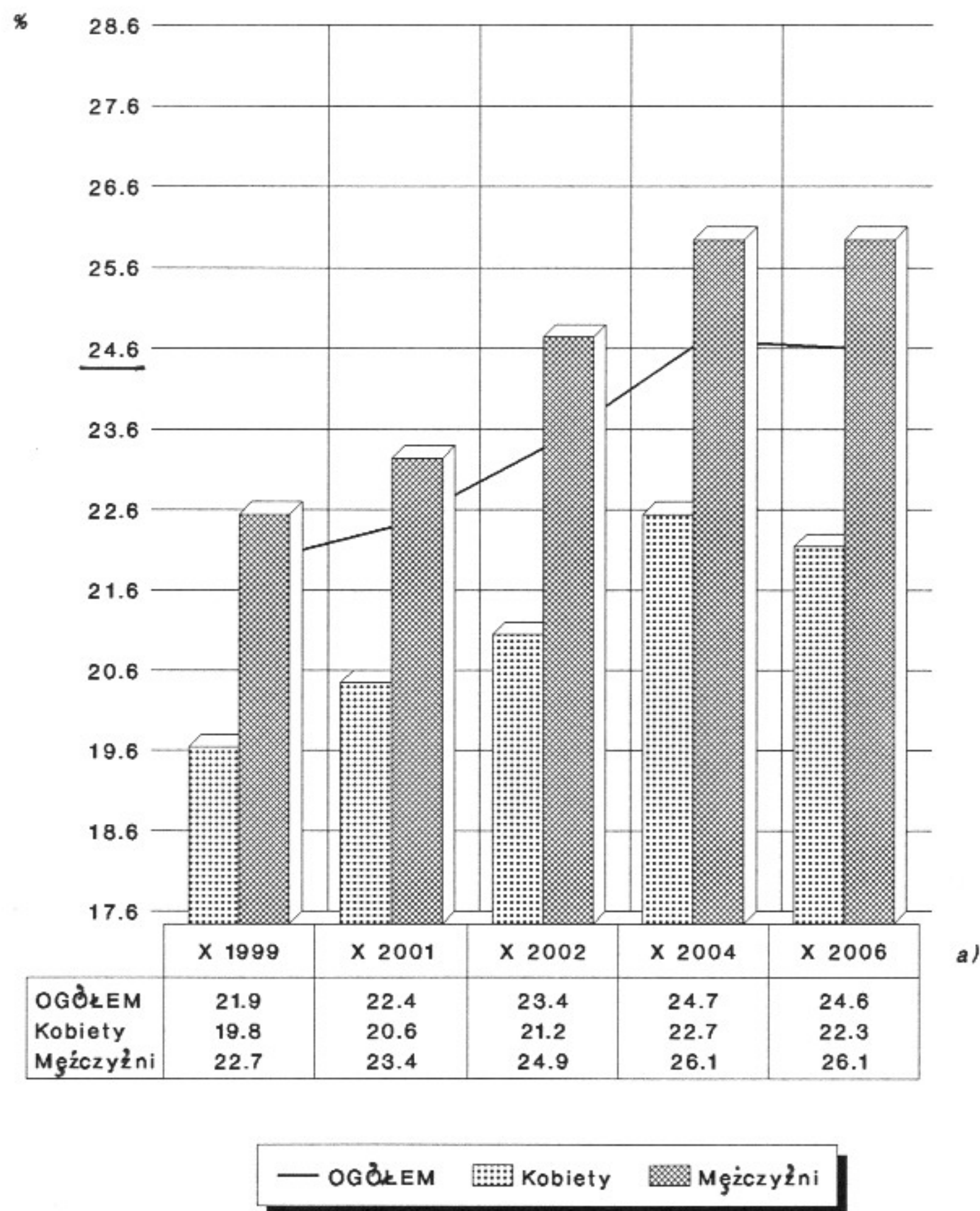

a) Miesiąc i rok badania GUS o symbolu Z-12.