



GŁÓWNY URZĄD STATYSTYCZNY
CENTRAL STATISTICAL OFFICE

**BEZROBOCIE
REJESTROWANE
I-II KWARTAŁ 2009 R.**

**REGISTERED
UNEMPLOYMENT
I-II QUARTER 2009**

**Statistical
Information
and Elaborations**

**Informacje
i opracowania
statystyczne**

Warszawa 2009

Opracowanie publikacji
Preparation of the publication

GUS, Departament Pracy i Warunków Życia
CSO, Labour and Living Conditions Division

kierujący
supervisor

Agnieszka Zgierska
Dyrektor Departamentu Pracy i Warunków Życia
Director of the Labour and Living Conditions Division

zespół
team

Iwona Pasierowska, Renata Strużyńska,
Agata Cendrowska

tlumaczenie
translation

Irena Skrzypczak

wykresy
graphs

Andrzej Kajkowski

Okładka
Cover

Zakład Wydawnictw Statystycznych
Statistical Publishing Establishment

Skład komputerowy
Technical editor

Elżbieta Borkowska

ISSN 1897-3671

Publikacja dostępna na CD oraz w Internecie — www.stat.gov.pl/gus/45_676_PLK_HTML.htm
Publication available on CD and on Internet http://www.stat.gov.pl/gus/45_676_ENG_HTML.htm



ZAKŁAD WYDAWNICTW STATYSTYCZNYCH, 00-925 WARSZAWA, AL. NIEPODLEGŁOŚCI 208
Informacje w sprawach sprzedaży publikacji — tel.: (0 22) 608 32 10, 608 38 10

PRZEDMOWA

Niniejsza publikacja przygotowana została na podstawie miesięcznej sprawozdawczości Ministerstwa Pracy i Polityki Społecznej (formularz MPiPS-01), sporządzanej przez powiatowe urzędy pracy. Publikacja ukazuje się z częstotliwością kwartalną od września 1991 r., w wersji dwujęzycznej (polskiej i angielskiej).

Opracowanie składa się z uwag metodycznych, uwag do tablic, części analitycznej w wersji dwujęzycznej (polskiej i angielskiej) oraz tablic statystycznych i wykresów. Dane prezentowane w publikacji dotyczą osób bezrobotnych zarejestrowanych w powiatowych urzędach pracy i poszukujących pracy poprzez te urzędy. Informacje o osobach bezrobotnych zaprezentowano w przekroju według płci, wieku, poziomu wykształcenia, czasu pozostawiania bez pracy, regionów, województw, podregionów i powiatów.

Publikacja przygotowana została przez pracowników Wydziału Zasobów Pracy w Departamencie Pracy i Warunków Życia GUS i jest dostępna w Internecie pod adresem: http://www.stat.gov.pl/dane_spol-gosp/praca_ludnosc/index.htm.

Będziemy zobowiązani za wszelkie uwagi i sugestie, które chcielibyśmy wykorzystać w kolejnych edycjach publikacji.

Agnieszka Zgierska

Dyrektor Departamentu
Pracy i Warunków Życia

PREFACE

The presented publication issued quarterly since September 1991 in Polish as well as in English is based on the Ministry of Labour and Social Policy (MPiPS-01), monthly statistical reports.

The publication consists of methodological notes, comments to tables, analytic chapter and statistical tables and graphs.

The presented data concern unemployed persons registered in the local labour offices and looking for a job through these offices. Population under study is observed by sex, age and educational level, duration of unemployment, regions, voivodships, subregions and powiats.

The publication has been prepared by the staff of the Labour Resources Section of Labour and Living Conditions Division of CSO, which you can also see: http://www.stat.gov.pl/dane_spol-gosp/praca_ludnosc/index.htm.

We shall appreciate any comments and suggestions, which we may apply to the future editions of the publication.

Agnieszka Zgierska

Director of the Labour
and Living Conditions Division

Warsaw, September 2009

SPIS TREŚCI

	Tabl.	Str.
Uwagi metodyczne	x	7
Bezrobocie rejestrowane w II kwartale 2009 r.	x	13

TABLICE

Zharmonizowana stopa bezrobocia w krajach Unii Europejskiej	1	29
Bezrobotni zarejestrowani w urzędach pracy	2	30
Wybrane kategorie bezrobotnych bez prawa do zasiłku	3	31
Niepełnosprawni zarejestrowani w urzędach pracy	4	32
Napływ i odpływ bezrobotnych	5	33
Bezrobotni nowo zarejestrowani	6	34
Bezrobotni wyrejestrowani z ewidencji urzędów pracy według przyczyn	7	35
Bezrobotni, którzy podjęli pracę	8	36
Bezrobotni zarejestrowani będący w szczególnej sytuacji na rynku pracy	9	37
Oferty pracy zgłoszone do urzędów pracy	10	37
Bezrobotni według poziomu wykształcenia i wieku	11	38
Bezrobotni według czasu pozostawania bez pracy	12	39
Bezrobotni według stażu pracy	13	40
Wybrane dane o bezrobotnych według regionów i województw	14	41
Wybrane dane o bezrobotnych mieszkających na wsi według regionów i województw	15	42
Bezrobotni zarejestrowani będący w szczególnej sytuacji na rynku pracy według regionów i województw	16	43
Bezrobotni według województw i płci	17	44
Stopa bezrobocia według województw	18	45
Napływ i odpływ bezrobotnych według województw	19	46
Udział bezrobotnych zwolnionych z przyczyn dotyczących zakładów pracy w ogólnej liczbie bezrobotnych według województw	20	47
Udział bezrobotnych posiadających prawo do pobierania zasiłku w ogólnej liczbie bezrobotnych według województw	21	47
Bezrobotni według poziomu wykształcenia oraz województw	22	48
Bezrobotni według wieku oraz województw	23	50
Bezrobotni według czasu pozostawania bez pracy oraz województw	24	52
Bezrobotni poprzednio pracujący według rodzaju działalności ostatniego miejsca pracy oraz województw	25	54
Bezrobotni zarejestrowani poprzednio pracujący według wybranych grup zawodów oraz oferty pracy	26	56
Bezrobotni według województw oraz powiatów	27	57
Wybrane dane o bezrobotnych według regionów, województw, podregionów oraz powiatów	28	65
Stopa bezrobocia według województw, podregionów i powiatów	29	75
Bezrobotni według wieku, regionów, województw, podregionów i powiatów	30	85
Bezrobotni według poziomu wykształcenia, regionów, województw, podregionów i powiatów	31	95
Bezrobotni według czasu pozostawania bez pracy, regionów, województw, podregionów i powiatów	32	105

WYKRESY

Bezrobotni zarejestrowani według płci	115
Stopa bezrobocia	115
Stopa odpływu bezrobotnych	116
Relacja bezrobotnych, którzy podjęli pracę w stosunku do liczby nowo zarejestrowanych	116
Relacja liczby bezrobotnych w II kwartale 2009 do liczby bezrobotnych w I kwartale 2009 według województw	117
Stopa bezrobocia (w % aktywnych zawodowo) według województw	117
Relacja napływu do odpływu z bezrobocia w II kwartale 2009 r. według województw	118
Stopa długotrwałego bezrobocia według województw	118

CONTENTS

	Tables	Page
Methodological notes	x	10
Registered unemployment in the II quarter of 2009	x	21

TABLES

Harmonized unemployment rate in UE countries	1	29
Unemployed persons registered in labour offices	2	30
Selected categories of the unemployed not entitled to benefit	3	31
Disabled persons registered in labour offices	4	32
Inflow to and outflow from unemployment	5	33
Newly registered unemployed persons	6	34
Unemployed persons removed from unemployment rolls by reasons	7	35
Unemployed persons who received jobs	8	36
Registered unemployed persons with a specific situation on the labour market	9	37
Job offers notify in labour offices	10	37
Unemployed persons by educational level and age	11	38
Unemployed persons by duration of unemployment	12	39
Unemployed persons by total work seniority	13	40
Selected data on unemployed persons by regions and voivodships	14	41
Selected data on unemployed persons in the rural areas by regions and voivodships	15	42
Registered unemployed persons with a specific situation on the labour market by regions and voivodships	16	43
Unemployed persons by voivodships and sex	17	44
Unemployment rate by voivodships	18	45
Inflow to and outflow from unemployment by voivodships	19	46
Percentage share of unemployed persons terminated for company reasons in total unemployment by voivodships	20	47
Percentage share of persons possessing benefit rights in total unemployment by voivodships	21	47
Unemployed persons by educational level and voivodships	22	48
Unemployed persons by age and voivodships	23	50
Unemployed persons by duration of unemployment and voivodships	24	52
Unemployed persons previously in employment by a kind of activity of their last job and voivodships	25	54
Unemployed persons by previously employed selected occupational groups and job offers	26	56
Unemployed persons by voivodships and powiats	27	57
Selected data on unemployed persons by regions, voivodships , subregions and powiats	28	65
Unemployment rate by voivodships, subregions and powiats	29	75
Unemployed persons by age, regions, voivodships, subregions and powiats	30	85
Unemployed persons by educational level, regions, voivodships, subregions and powiats	31	95
Unemployed persons by duration of unemployment, regions, voivodships, subregions and powiats	32	105

GRAPHS

Registered unemployed persons by sex	115
Unemployment rate	115
Outflow rate	116
Relation of the unemployed persons, who received jobs as the share of the newly registered	116
Relation of the number of the unemployed in the II quarter 2009 to the number in the I quarter 2009 by voivodships	117
Unemployment rate (in % of economically active population) by voivodships	117
Relation of inflow to outflow from unemployment in the II quarter 2009 by voivodships	118
Long-term unemployment rate by voivodships	118

UWAGI METODYCZNE

1. Dane o liczbie **bezrobotnych zarejestrowanych**, zgodnie z ustawą z dnia 20 IV 2004 r o promocji zatrudnienia i instytucjach rynku pracy, obowiązującą od 1 VI 2004 r. (Dz. U. z 2004 r. Nr 99, poz. 1001 z późniejszymi zmianami)*, obejmują osoby niezatrudnione i niewykonujące innej pracy zarobkowej, zdolne i gotowe do podjęcia zatrudnienia w pełnym wymiarze czasu pracy (bądź jeśli są to osoby niepełnosprawne — zdolne i gotowe do podjęcia zatrudnienia co najmniej w połowie tego wymiaru czasu pracy), nieuczące się w szkole, z wyjątkiem szkół dla dorosłych lub przystępujące do egzaminu eksternistycznego z zakresu tej szkoły lub szkół wyższych gdzie studiuje w formie studiów niestacjonarnych zarejestrowane we właściwym dla miejsca zameldowania (stałego lub czasowego) powiatowym urzędzie pracy oraz poszukujące zatrudnienia lub innej pracy zarobkowej, jeżeli m.in.:
 - a) ukończyły 18 lat,
 - b) nie ukończyły: kobiety — 60 lat, mężczyźni — 65 lat,
 - c) nie nabyły prawa do emerytury lub renty z tytułu niezdolności do pracy, renty szkoleniowej, renty socjalnej, renty rodzinnej w wysokości przekraczającej połowę minimalnego wynagrodzenia za pracę albo po ustaniu zatrudnienia, innej pracy zarobkowej nie pobierają świadczenia przedemerytalnego, świadczenia rehabilitacyjnego, zasiłku chorobowego, macierzyńskiego lub zasiłku w wysokości zasiłku macierzyńskiego,
 - d) nie są właścicielami lub posiadaczami (samoistnymi lub zależnymi) nieruchomości rolnej o powierzchni użytków rolnych powyżej 2 ha przeliczeniowych, nie podlegają ubezpieczeniu emerytalnemu i rentowemu z tytułu stałej pracy jako współmałżonek lub domownik w gospodarstwie rolnym o powierzchni użytków rolnych przekraczającej 2 ha przeliczeniowe,
 - e) nie posiadają wpisu do ewidencji działalności gospodarczej albo nie podlegają na podstawie odrębnych przepisów obowiązkowi ubezpieczenia społecznego, z wyjątkiem ubezpieczenia społecznego rolników,
 - f) nie są tymczasowo aresztowane lub nie odbywają kary pozbawienia wolności,
 - g) nie uzyskują miesięcznie przychodu w wysokości przekraczającej połowę minimalnego wynagrodzenia za pracę, z wyłączeniem przychodów uzyskanych z tytułu odsetek lub innych przychodów od środków pieniężnych zgromadzonych na rachunkach bankowych,
 - h) nie pobierają na podstawie przepisów o pomocy społecznej zasiłku stałego,
 - i) nie pobierają na podstawie przepisów o świadczeniach rodzinnych, świadczenia pielęgnacyjnego lub dodatku do zasiłku rodzinnego z tytułu samotnego wychowywania dziecka i utraty prawa do zasiłku dla bezrobotnych na skutek upływu ustawowego okresu jego pobierania;
 - j) nie pobierają po ustaniu zatrudnienia świadczenia szkoleniowego.
2. **Stopę bezrobocia rejestrowanego** obliczono jako stosunek liczby bezrobotnych zarejestrowanych do liczby cywilnej ludności aktywnej zawodowo, tj. bez osób odbywających czynną służbę wojskową oraz pracowników jednostek budżetowych prowadzących działalność w zakresie obrony narodowej i bezpieczeństwa publicznego. Stopę bezrobocia podaje się z uwzględnieniem pracujących w gospodarstwach indywidualnych w rolnictwie (będących składową cywilnej ludności aktywnej zawodowo) wyszacowanych na podstawie wyników Spisów. Dane od 2002 nie są w pełni porównywalne z danymi za lata poprzednie. Dane o bezrobotnych oraz pracujących wykorzystywane do obliczenia stopy bezrobocia pochodzą ze źródeł różniących się metodą zbierania, co może powodować pewne nieścisłości, zwłaszcza w przypadku stopy bezrobocia ustalonej dla powiatów. Dla bezrobotnych — miejscem lokalizacji jest ich miejsce zamieszkania lub pobytu, zaś dla pracujących lokalizacja miejsca pracy.
3. Pod pojęciem **ludności aktywnej zawodowo** szacowanej na koniec każdego prezentowanego okresu, należy rozumieć osoby pracujące w jednostkach sektora publicznego i prywatnego, jak również osoby bezrobotne.

* Do 31 V 2004 r. obowiązywała ustawa z 14 XII 1994 r. o zatrudnieniu i przeciwdziałaniu bezrobociu (jednolity tekst Dz. U. 2003 Nr 58, poz. 514 z późniejszymi zmianami).

4. **Do bezrobotnych zarejestrowanych w okresie do 12 m-cy od dnia ukończenia nauki** — zaliczono osoby bezrobotne, które w w/w okresie, ukończyły (potwierdzoną dyplomem, świadectwem lub innym dokumentem) naukę w szkole ponadgimnazjalnej (zasadniczej zawodowej i średniej), policealnej, wyższej, szkole specjalnej, dzienne kursy zawodowe trwające co najmniej 24 miesiące lub nabyły uprawnienia do wykonywania zawodu jako osoby niepełnosprawne.
5. **Bezrobotni do 25 roku życia** — to osoby bezrobotne, które do dnia zastosowania wobec nich usług lub instrumentów rynku pracy nie ukończyły 25 roku życia. Do października 2005 r. były to osoby, które w roku kalendarzowym nie ukończyły 25 lat.
6. **Bezrobotni, którzy ukończyli szkołę wyższą do 27 roku życia** — to osoby bezrobotne w okresie do upływu 12 m-cy od dnia określonego w dyplomie, świadectwie lub innym dokumencie poświadczającym ukończenie szkoły wyższej, które nie ukończyły 27 roku życia.
7. **Długotrwale bezrobotni** — to osoby bezrobotne pozostające w rejestrze powiatowego urzędu pracy łącznie przez okres ponad 12 miesięcy w okresie ostatnich dwóch lat, z wyłączeniem (od listopada 2005 r.) okresów odbywania stażu i przygotowania zawodowego w miejscu pracy.
8. **Bezrobotni powyżej 50 roku życia** — oznacza to bezrobotnych, którzy w dniu zastosowania wobec nich usług lub instrumentów rynku pracy ukończyli co najmniej 50 lat życia. Do października 2005 r. były to osoby, które w roku kalendarzowym ukończyły co najmniej 50 rok życia.
9. **Bezrobotni bez kwalifikacji zawodowych** — oznacza to bezrobotnych nieposiadających kwalifikacji do wykonywania jakiegokolwiek zawodu poświadczonych dyplomem, świadectwem, zaświadczeniem instytucji szkoleniowej lub innym dokumentem uprawniającym do wykonywania zawodu. Od listopada 2005 r. — łącznie z osobami z wykształceniem średnim ogólnokształcącym.
10. **Bezrobotni samotnie wychowujący co najmniej jedno dziecko do 18 roku życia** — oznacza bezrobotnych samotnie wychowujących co najmniej jedno dziecko w tym wieku, w rozumieniu przepisów o podatku dochodowym od osób fizycznych. Do grudnia 2007 były to osoby samotnie wychowujące co najmniej jedno dziecko do 7 roku życia.
11. **Napływ bezrobotnych** — oznacza liczbę osób zarejestrowanych w ciągu miesiąca, kwartału i roku w powiatowych urzędach pracy.
12. **Odływ bezrobotnych** — oznacza liczbę osób, które w ciągu roku zostały wykreślone z ewidencji urzędów pracy z różnych przyczyn m. in. w związku z podjęciem pracy stałej, sezonowej, interwencyjnej lub robót publicznych, w wyniku niepotwierdzenia gotowości do pracy, podjęcia nauki, nabycia praw emerytalnych itd.
13. **Aktywne formy pomocy bezrobotnym** — to działania zmierzające do ograniczenia wielkości bezrobocia na danym terenie. Wśród nich wyróżnia się w szczególności: szkolenia, staż u pracodawcy, prace interwencyjne i roboty publiczne.

Szkolenia — oznaczają pozaszkolne zajęcia edukacyjne mające na celu uzyskanie, uzupełnienie lub doskonalenie umiejętności i kwalifikacji zawodowych oraz ogólnych, potrzebnych do wykonywania pracy, w tym umiejętności poszukiwania zatrudnienia.

Staż u pracodawcy — oznacza nabywanie umiejętności praktycznych do wykonywania pracy przez wykonywanie zadań w miejscu pracy bez nawiązania stosunku pracy z pracodawcą.

Prace interwencyjne — oznaczają zatrudnienie bezrobotnego przez pracodawcę, które nastąpiło w wyniku umowy zawartej ze starostą i ma na celu wsparcie osób będących w szczególnej sytuacji na rynku pracy. Prace te są częściowo finansowane przez urzędy pracy.

Roboty publiczne — to prace organizowane dla bezrobotnych przez organy samorządu terytorialnego, administracji rządowej lub instytucje użyteczności publicznej na okres nie dłuższy niż 12 miesięcy. Prace te są częściowo finansowane przez urzędy pracy.
14. **Osoby poprzednio pracujące** to osoby, które kiedykolwiek wykonywały pracę na podstawie stosunku pracy, stosunku służbowego, umowy o pracę nakładczą oraz inną pracę zarobkową, a także prowadziły pozarolniczą działalność.
15. **Bezrobotni zwolnieni z przyczyn dotyczących zakładów pracy (tzn. zwolnieni grupowo)** — są to osoby zwolnione zgodnie z przepisami ustawy z dnia 13 marca 2003 r. o szczególnych zasadach rozwiązywania z pracownikami stosunków pracy z przyczyn nie dotyczących pracowników (Dz. U. Nr 90 z 2003 r., poz. 844 z późniejszymi zmianami). Przepisy ustawy stosuje się w razie konieczności rozwiązania przez pracodawcę stosunków pracy (zatrudnienia z pracownikami), wypowiedzenia dokonanego przez pracodawcę, a także na mocy porozumienia stron, w okresie nie przekraczającym 30 dni. Dotyczy to zakładów pracy, w których następuje zmniejszenie zatrudnienia z przyczyn ekonomicznych lub w związku ze zmianami organizacyjnymi, produkcyjnymi albo technicznymi, a także w przypadku ogłoszenia upadłości zakładów lub ich likwidacji.
16. **Oferty pracy** — są to zgłoszone przez pracodawców wolne miejsca zatrudnienia i miejsca przygotowania zawodowego na stanowisku pracy oraz przyjęte do realizacji miejsca pracy w ramach prac interwencyjnych, robót publicznych i stażu, a także w ramach umów zlecenia i umów o dzieło.

UWAGI DO TABLIC

1. Zharmonizowana stopa bezrobocia wyrównana sezonowo (tabl. 1) — obliczana jest jako procentowy udział bezrobotnych w liczbie ludności aktywnej zawodowo (tj. sumy pracujących i bezrobotnych). Zharmonizowana stopa bezrobocia jest wynikiem przyjętej przez Eurostat ujednoliconej metody wyznaczania tego wskaźnika dla każdego z krajów. Dane obliczane są przez Eurostat w oparciu o kwartalne wyniki badania siły roboczej, w Polsce prowadzonego pod nazwą „Badanie Aktywności Ekonomicznej Ludności” (BAEL) oraz miesięczne dane z bezrobocia rejestrowanego.
2. W tablicach 12, 24 i 32 przedziały zostały domknięte prawostronnie, tzn. w przedziale 3—6 miesięcy uwzględniono osoby, które pozostawały bez pracy 3 miesiące i 1 dzień do 6 pełnych miesięcy włącznie.
3. W tablicy 13 przedziały zostały domknięte prawostronnie, tzn. w przedziale 1—5 uwzględniono osoby, które pracowały 1 rok i 1 dzień do pełnych 5 lat włącznie.
4. W tablicach o numerach 28—32 zaprezentowano podstawowe informacje o podregionach, stanowiących trzeci poziom podziału jednostek terytorialnych, zgodnie z Nomenklaturą Jednostek Terytorialnych do Celów Statystycznych (NTS-66) wprowadzoną na mocy rozporządzenia Rady Ministrów z dnia 14 listopada 2007 r.
5. W tablicy 25, poczynając od publikacji za II kwartał 2009 r. dane są prezentowane według Polskiej Klasyfikacji Działalności 2007 r. (PKD 2007). Wprowadzonej z dniem 1 stycznia 2008 r. rozporządzeniem Rady Ministrów z dnia 24 grudnia 2007 r. (Dz. U. Nr 251, poz. 1885), w miejsce stosowanej dotychczas klasyfikacji PKD 2004. Skrócone nazwy sekcji zostały oznaczone znakiem „Δ”. Zestawienie skrótów i pełnych nazw podaje się poniżej.
6. Dane w tabl. 26 prezentowane są przy wykorzystaniu Klasyfikacji Zawodów i Specjalności wprowadzonej rozporządzeniem Ministra Pracy i Polityki Społecznej z dnia 1 czerwca 2007 r. (Dz. U. Nr 106, poz. 728).

skrót

pełna nazwa sekcji PKD

handel; naprawa pojazdów samochodowych

handel hurtowy i detaliczny; naprawa pojazdów samochodowych, włączając motocykle

zakwaterowanie i gastronomia

działalność związana z zakwaterowaniem i usługami gastronomicznymi

administracja publiczna i obrona narodowa

administracja publiczna i obrona narodowa; obowiązkowe zabezpieczenia społeczne

METHODOLOGICAL NOTES

1. Data regarding **registered unemployed persons** in accordance with the Law dated 20 April 2004 on Promotion of Employment and Labour Market Institutions, in force since 1 June 2004 (Journal of Laws 2004 No. 99, item 1001 with later amendments)* include persons who are not employed and not performing any other kind of paid work, able and ready to take full-time employment (or in case of disabled persons — are able and ready to take employment at least half the full work-time required within a given occupation or service), not attending any full-time school with the exception of schools for adults or taking extra curriculum exam with the scope of this school programme exam or tertiary schools where they are studying in the form of evening weekend studies and registered in the powiat labour office corresponding to the person's permanent or temporary place of residence, and seeking employment or any other paid work if they, among others:
 - a) are aged 18 or more,
 - b) are aged less than 60 (women) or less than 65 (men),
 - c) did not acquire the right to retirement pay or pension resulting from inability to work, pension due to training, social-welfare pension, dependent's pension in the amount exceeding half a minimal remuneration for work or after termination of employment other gainful work. do not receive: a pre-retirement benefit or allowance, a rehabilitation allowance, a sick or maternity benefit, or a benefit in the amount of maternity benefit,
 - d) are not owners or holders (sole or dependent) of agricultural real estate with an area of agricultural land exceeding 2 convertible ha; are not subject to retirement and pension insurance from full-time work due to being a spouse or a member of an agricultural household with an area of agricultural land exceeding 2 convertible ha,
 - e) they are not entered in the registers rolls of economic activity or is not subject, on the basis of separate regulations, to compulsory social security or a retirement provision, excluding social insurance of farmers,
 - f) are not temporarily under arrest or not serving a prison sentence,
 - g) do not receive monthly income of the amount exceeding half of minimal remuneration for work; excluding income generated from interests or other incomr generated form, money gathered on bank accounts;
 - h) do not receive, on the basis of the regulation concerning social welfare, a permanent social benefit,
 - i) do not receive on the basis of regulations concerning family allowances, nursing allowance or allowance supplementary to family benefit due to single parenthood, and losing rights to unanploymnt berefit olne to the expiry of the legal duration of benefit receiving;
 - j) do not receive training allowance after termination of employment.
2. **The registered unemployment rate** is calculated as the relation of the number of registered unemployed persons to the economically active civilian population, i.e., excluding persons in active military service as well as employees of budgetary entities conducting activity within the scope of national defence and public safety. The unemployment rate is given including persons working on private farms in agriculture (comprising a part of economically active civilian population) estimated on the basis of the results of Census. Since 2002 the data are not strictly fully comparable to those for the previous years. The data on the unemployed are collected according to their place of residence or stay, while the data on the employed — according to the address of their place of work. Therefore the unemployment rates are not exactly precise, especially in case of unemployment rates by powiats.
3. **Economically active population** (labour force) estimated at the end of each presented period comprises employed persons in public and private units as well as unemployed persons.

* Until 31 May 2004 the obligatory was the Law dated 14 XII 1994 on Employment and Combating Unemployment (uniform text Journal of Laws 2003 No. 58, item 514, with later amendments).

4. **Among the unemployed registered within 12 months since the end of education** — are included unemployed persons who in the mentioned period completed (confirmed by a diploma, certificate, or other document) school education on the level higher than gimnazjum level (basic vocational, and secondary), post-secondary, tertiary, special school, full-time occupational courses with the duration of at least 24 months, or obtained the rights to perform a job as disabled persons.
5. **The unemployed aged up to 25 years** — are persons who were under 25 years of age till the day they became recipients of the labour market instruments. Until October 2005 they were persons, who were aged less than 25 in the calendar year.
6. **The unemployed who graduated from tertiary school before the 27th year of age** — comprise unemployed persons who were under 27 years of age in the period of 12 month after the date stated in a diploma, certificate or other document confirming completion of tertiary school
7. **The long term unemployed** — are persons remaining in the register rolls of the powiat labour office for the overall period of over 12 months during the last two years, excluding (since November 2005) the periods of traineeship and occupational preparation at the work place.
8. **The unemployed over 50 years old** — comprise unemployed persons who on the day in which they were subject to the services or the labour market instruments completed at least 50th year of age. Until October 2005 they were persons, who were aged at least 50 years in the calendar year.
9. **The unemployed without occupational qualifications** — are persons who do not have qualifications for performing any occupation confirmed by a diploma, certificate, certificate issued by a training institution or any other document entitling them to perform an occupation. Since November 2005 it also concerns persons with general secondary education.
10. **The unemployed bringing up singlehandedly at least one child up to 18 years of age** — comprise unemployed single parents with at least one child in accordance with the regulations concerning income taxes from natural persons. Until December 2007 they were persons, bringing up singlehandedly at least one child up to 7 years of age.
11. **Inflow to unemployment** — means the number of persons who were registered in powiat labour offices during a month, quarter and year.
12. **Outflow from unemployment** — means the number of persons who within a year were withdrawn from labour office registers, due to different reasons, i.e., taking permanent or seasonal job, starting interventional or public work, unreadiness to work, entering education, acquirement of pension rights, etc.
13. **Labour market programmes comprise activities** — directed at diminishing the size of unemployment in a given region. In particular, there can be distinguished: trainings, traineeship with the employer, interventional and public works
 - Training** — means vocational training, retraining, vocational skills development or learning how to search and find employment.
 - Traineeship with the employer** — means acquisition by a school-leaver of practical skills by means of performing tasks at work place without conclusion of the employment relationship with the employer. School leavers are entitled to grants paid by regional labour offices, during a period of traineeship.
 - Interventional work** — means employment of an unemployed person by an employer in a period not exceeding 12 months, if such employment was a result of a contract signed with a regional labour office. Such work is partially financed by a labour office.
 - Public work** — means employment of an unemployed person during the period not exceeding 12 months, for work organized by local government bodies, government administration or public utility institutions.
14. **Persons previously in employment.** Includes persons who have performed any work on the basis of labour contract, posting, appointment, contract for outwork or any other earning generating work, or conducted their own economic activity outside agriculture.
15. **The unemployed dismissed because of reasons related to establishments (i.e. mass dismissals)** — are persons dismissed according to regulations of the ACT of 13 March 2003 on Particular Law Rules of Dissolving Contracts Because of Reasons not Related to the Employees (Journal of Laws No. 90 of 2003, item 844 with later amendments). Regulations concern is in case of a necessity a dissolving of the employment contract with employees by the employer in a period not exceeding 30 days. It concern establishments in which a decrease in employment is caused by economic reasons or organizational changes, changes in production or technological ones, and also in cases of bankruptcy or liquidation of establishments.
16. **Job offers** — comprise job vacancies reported by employers and positions for occupational on a job training and accepted for fulfillment work positions within the framework of interventional works, public works and traineeships, as well as within the framework of order-agreements and work agreements.

COMMENTS TO TABLES

1. The harmonized unemployment rate seasonally adjusted (table 1) is calculated as the percentage share of the unemployed in the number of the economically active population (i.e. the sum of unemployed and employed). The harmonized unemployment rate results from the uniformed method of its calculation for each country applied by Eurostat. The data are calculated by Eurostat on the basis of the quarterly Labour Force Survey (LFS) results and the monthly results from the registered unemployment.
2. Tables 12, 24 and 32 sections were shifted upward, e.g. in the section 3—6 persons remaining unemployed from 3 months and 1- day to full 6 months were included.
3. Tables 13 sections were shifted upward, e.g. in the section 1—5 persons who worked 1 year and 1 day to full 5 years were included.
4. Tables 28—32 present basic information concerning subregions, the third level in the division of territorial units, in accordance with the Nomenclature of Territorial Units for Statistical Purposes (NTS-66) introduced on the basis of the decree of the Council of Ministers, dated 14 November 2007.
5. Tables 25, starting with in the publication in II quarter 2009, data are presented with the Polish Classification of Activities 2007. PKD 2007 was introduced on 1st January 2008 by a decree of the Council of Ministers dated 24 December 2007 (Journal of Laws No. 251, item 1885) to replace the formerly applied PKD 2004. Abbreviations are used in the publication which are marked with the sign „Δ”. The abbreviations and their complete names are given below.
6. Data in table 26 are presented well as the Occupations and Specializations Classification was introduced by a decree of the Minister of Labour and Social Policy dated 1 VI 2007 (Journal of Laws No 106, item 728).

abbreviation

complete name section of the NACE

trade; repair of motor vehicle

wholesale and retail trade; repair of motor vehicles, and motorcycles.

accommodation and catering

accommodation and food service activities

public administration and defence

public administration and defence; compulsory social security

BEZROBOCIE REJESTROWANE W II KWARTALE 2009 ROKU

Liczba **zarejestrowanych bezrobotnych** w urzędach pracy w końcu czerwca 2009 r. wyniosła 1658,7 tys. osób (w tym 868,5 tys. kobiet) i była niższa od odnotowanej w końcu poprzedniego kwartału o 100,2 tys. osób (tj. o 5,7%) ale wyższa o 203,3 tys. osób (o 14,0%) w porównaniu z analogicznym okresem przedniego roku.

W porównaniu z I kwartałem 2009 r., spadek liczby bezrobotnych odnotowano zarówno wśród populacji mężczyzn jak i kobiet, odpowiednio o 54,7 tys. (tj. 6,5%) oraz 45,5 tys. (tj. 5,0%). Natomiast w stosunku do czerwca 2008 roku zwiększyła się zbiorowość bezrobotnych mężczyzn i kobiet. Liczba mężczyzn zarejestrowanych w urzędach pracy zwiększyła się o 192,3 tys. (tj. o 32,2%) a liczba kobiet o 11,1 tys., (tj. o 1,2%).

Tabl. 1. Bezrobotni zarejestrowani i stopa bezrobocia
Stan w końcu okresu

Wyszczególnienie	2008				2009	
	Kwartały					
	I	II	III	IV	I	II
Bezrobotni zarejestrowani						
(w tys. osób)	1702,2	1455,3	1376,6	1473,8	1758,8	1658,7
mężczyźni	730,7	597,9	562,3	640,3	844,8	790,2
kobiety	971,5	857,4	814,2	833,4	914,0	868,5
z liczby bezrobotnych:						
Dotychczas niepracujący	380,3	335,6	326,3	328,9	359,3	349,7
Zwolnieni z przyczyn dotyczących						
zakładu pracy	50,2	43,7	38,3	41,0	52,3	58,8
Posiadający prawo do zasiłku	267,7	221,3	213,2	271,3	368,6	371,0
Stopa bezrobocia w %	10,9	9,4	8,9	9,5	11,2	10,7

W stosunku do poprzedniego kwartału, w końcu czerwca 2009 r. spadek liczby bezrobotnych odnotowano we wszystkich województwach, przy czym najbardziej znaczący w lubelskim (o 10,9%), zachodniopomorskim (o 9,7%), warmińsko-mazurskim (o 8,8%), świętokrzyskim (o 8,0%) oraz opolskim (o 7,1%). Natomiast w porównaniu z czerwcem 2008 r., bezrobocie zwiększyło się we wszystkich województwach, najistotniejszy wzrost odnotowano woj. wielkopolskim (o 28,6%), lubuskim (o 27,7%) oraz podlaskim (o 22,8%).

Stopa bezrobocia w końcu czerwca 2009 r. wyniosła 10,7% cywilnej ludności aktywnej zawodowo¹ i była o 0,5 pkt. niższa niż w I kwartale 2009 r. i o 1,3 pkt. wyższa niż przed rokiem. Utrzymało się bardzo duże terytorialne zróżnicowanie bezrobocia. Najwyższą stopę bezrobocia odnotowano w województwach: warmińsko-mazurskim (17,8%), kujawsko-pomorskim i lubuskim (po 14,4%) oraz zachodniopomorskim (14,2%). Najniższą stopą bezrobocia charakteryzowały się województwa: wielkopolskie (7,8%), mazowieckie (8,2%) oraz śląskie (8,3%) i małopolskie (8,7%).

W II kwartale 2009 r. w urzędach pracy **zarejestrowano** 662,0 tys. osób, tj. o 135,0 tys. osób więcej niż w analogicznym okresie 2008 r. Najwięcej nowych rejestracji bezrobotnych miało miejsce w czerwcu (225,8 tys.), natomiast najmniej w kwietniu (217,5 tys.). W ciągu II kwartału 2009 r. największy napływ odnotowano w województwach: śląskim (73,4 tys. osób), mazowieckim (72,8 tys. osób) oraz dolnośląskim (54,6 tys. osób) i wielkopolskim (51,8 tys. osób). W ogólnej liczbie nowo rejestrujących się w urzędach pracy kobiety stanowiły (47,5%).

Wśród nowo zarejestrowanych bezrobotnych w II kwartale 2009 r. – 501,9 tys. to osoby, które po raz kolejny znalazły się w ewidencji urzędów pracy (przed rokiem – 411,8 tys.). Spośród nowo zarejestrowanych w ciągu II kwartału 2009 r. – 172,7 tys. stanowiły osoby dotychczas nie pracujące a ich udział wyniósł 26,1% (przed rokiem odpowiednio 154,8 tys. osób i 29,4%). Osoby do 25 roku życia stanowiły 34,4% ogólnej liczby nowo zarejestrowanych w ciągu omawianego okresu br. Liczba osób zwolnionych z przyczyn dotyczących zakładu pracy w ogólnej populacji nowych rejestracji wyniosła 23,9 tys. osób tj. 3,6% (przed rokiem 8,9 tys. i 1,7%). Spośród nowo zarejestrowanych w II kwartale 2009 r. – 39,2% mieszkało na wsi (przed rokiem 39,4%).

W II kwartale 2009 r. z ewidencji urzędów pracy **wyrejestrowano** 762,1 tys. osób (przed rokiem 773,9 tys.), z tego najwięcej w kwietniu – 276,7 tys. osób, a najmniej w maju – 248,4 tys. osób. Mniej osób niż przed rokiem wykreślono z powodu podjęcia pracy, nadal jednak była to główna przyczyna wyrejestrowywania się – 285,6 tys. tj. 37,5% ogółu wyrejestrowanych (przed rokiem odpowiednio 300,7 tys. i 38,9%), z tego pracę niesubsydiowaną (w tym sezonową) podjęło 220,3 tys. osób, a subsydiowaną (m.in. prace

¹ Stopa bezrobocia została obliczona jako procentowy udział liczby bezrobotnych w liczbie aktywnej zawodowo.

interwencyjne i roboty publiczne) – 65,3 tys. Spośród pozostałych osób wykreślonych z ewidencji w II kwartale 2009 r. – 225,5 tys. osób nie potwierdziło gotowości do podjęcia pracy, co stanowiło 29,6% ogólnej liczby osób wyrejestrowanych (przed rokiem odpowiednio 238,4 tys. osób i 30,8%). Z pozostałych przyczyn odpływu z bezrobocia można wymienić: rozpoczęcie szkolenia lub stażu u pracodawcy – 138,4 tys. (przed rokiem 93,3 tys.), dobrowolną rezygnację ze statusu bezrobotnego – 35,3 tys. (przed rokiem 43,4 tys.), nabycie praw emerytalnych lub rentowych 3,1 tys. osób (przed rokiem 4,6 tys.).

Tabl. 2. Bezrobotni nowo zarejestrowani i wyrejestrowani
Stan w ciągu okresu

Wyszczególnienie	2008				2009	
	Kwartaly					
	I	II	III	IV	I	II
	w tysiącach					
Bezrobotni nowo zarejestrowani						
Ogółem	587,0	527,0	645,2	717,4	797,7	662,0
z liczby ogółem:						
zarejestrowani po raz pierwszy	103,8	115,2	148,4	121,2	157,6	160,1
zarejestrowani po raz kolejny	483,2	411,8	496,9	596,2	640,1	501,9
Bezrobotni wyrejestrowani						
Ogółem	631,4	773,9	724,0	620,2	512,7	762,1
w tym:						
Podjęli pracę	259,2	300,7	261,3	230,9	189,7	285,6
z tego:						
subsydiowaną	28,8	61,8	50,0	46,0	23,2	65,3
niesubsydiowaną	230,4	238,9	211,2	184,9	166,5	220,3

Do osób w **szczególnej sytuacji na rynku pracy** należą między innymi długotrwale bezrobotni, których udział w zarejestrowanych ogółem wyniósł w końcu czerwca 2009 – 42,6% (707,0 tys. osób). Osoby poniżej 25 roku życia stanowiły 21,6% bezrobotnych ogółem (358,7 tys. osób), a powyżej 50 roku życia – 20,6% (341,0 tys. osób). Kwalifikacji zawodowych nie posiadało 28,1% zarejestrowanych bezrobotnych (466,4 tys.), 7,6% samotnie wychowywało dzieci do 18 roku życia (126,8 tys.), 5,0% – stanowiły osoby niepełnosprawne (82,8 tys.).

W omawianym II kwartale 2009 r. w wyniku pomocy urzędów pracy – 12,8 tys. osób podjęło prace interwencyjne (przed rokiem – 14,1 tys.), przy robotach publicznych zatrudniono 24,9 tys. osób (przed rokiem 20,6 tys.).

Większość bezrobotnych pozostających w ewidencji urzędów pracy to osoby, które **wcześniej pracowały zawodowo**. W końcu czerwca 2009 r. zbiorowość ta liczyła 1309,0 tys. (tj. 78,9% ogółu zarejestrowanych), wobec 1119,8 tys. (76,9%) w czerwcu 2008 r. W tej grupie 58,5 tys. osób, tj. 4,5% utraciło pracę z przyczyn dotyczących zakładu pracy (przed rokiem 43,7 tys., tj. 3,9%).

W końcu II kwartału 2009 r. **prawa do zasiłku nie posiadało** 1287,7 tys. osób (77,6% ogółu zarejestrowanych bezrobotnych), wobec 1390,2 tys. osób (79,0%) w poprzednim kwartale i odpowiednio 1234,1 tys. (84,8%) w II kwartale 2008 r. Spośród tej grupy bezrobotnych 43,9% to mieszkańcy wsi.

W II kwartale br. pracodawcy zgłosili do urzędów pracy 257,5 tys. **ofert pracy** (w tym 32,2% z sektora publicznego), tj. o 107,3 tys. ofert mniej niż przed rokiem. Spośród wszystkich ofert, 31,9% – dotyczyło stażu, 0,1% – przygotowania zawodowego w miejscu pracy, 2,3% – było skierowanych do osób niepełnosprawnych a 1,7% – do osób, które w okresie ostatnich 12 miesięcy ukończyły naukę. W końcu czerwca urzędy pracy dysponowały ofertami pracy dla 41,2 tys. osób (w tym 10,7 tys. to oferty niewykorzystane dłużej niż 1 miesiąc).

Tabl. 3. Oferty pracy
Stan w ciągu okresu

Wyszczególnienie	2008	2009					
	Miesiące						
	12	01	02	03	04	05	06
	w tysiącach						
Oferty pracy	46,8	67,6	64,9	94,2	93,7	85,0	78,9
w tym:							
Sektor publiczny	10,6	21,4	23,8	38,0	35,3	26,3	21,4
Sektor prywatny	36,2	46,2	41,1	56,2	58,4	58,7	57,5

Z danych na koniec czerwca 2009 r. wynika, że 474 zakładów pracy **zadeklarowało zwolnienie w najbliższym czasie** 29,4 tys. pracowników, w tym z sektora publicznego – 5,0 tys. osób (przed rokiem odpowiednio 147 zakładów, 10,5 tys. pracowników, w tym z sektora publicznego 0,7 tys. osób).

Bezrobotni według płci, wieku i poziomu wykształcenia

Większą część populacji bezrobotnych stanowią kobiety. W końcu II kwartału 2009 r. udział kobiet w ogólnej liczbie bezrobotnych wyniósł 52,4% i był o 6,5 pkt niższy w porównaniu z analogicznym kwartałem 2008 r. Najwyższy odsetek kobiet w ogólnej liczbie bezrobotnych zanotowano w województwach: wielkopolskim (56,5%), pomorskim (56,1%), kujawsko-pomorskim (55,9%) oraz śląskim (54,6%).

Bezrobocie nadal dotyka przede wszystkim ludzi młodych. W końcu omawianego kwartału najliczniejszą grupę wśród bezrobotnych stanowiły osoby w wieku 25-34 lata – 487,9 tys., a ich odsetek w ogólnej liczbie bezrobotnych zwiększył się w porównaniu z poprzednim rokiem o 1,1 pkt i wyniósł 29,4%. Osoby w wieku do 24 lat w ogólnej liczbie bezrobotnych stanowiły 21,6%. Odsetek zarejestrowanych bezrobotnych w wieku 35-44 lata wyniósł 18,4%, 45-54 lat – 22,0%, a powyżej 54 lat – 8,6%. W stosunku do analogicznego okresu 2008 roku największe zmiany w strukturze bezrobotnych zanotowano w grupie osób 45-54 lata (różnica in minus o 2,8 punktu procentowego), w grupie 35-44 lat (różnica in minus o 0,4 punktu procentowego) natomiast w grupie osób do 24 lat (różnica in plus o 2,5 punktu procentowego).

Najwyższy udział osób w wieku 25-34 lata w ogólnej liczbie bezrobotnych odnotowano w województwach: lubelskim (32,4%), podkarpackim (30,8%), oraz świętokrzyskim (30,5%), natomiast najniższy w województwach: dolnośląskim i opolskim (po 28,0%) oraz podlaskim (28,1%).

Struktura bezrobotnych według wieku i płci (w %)
Stan w końcu kwartału

II kwartał 2009

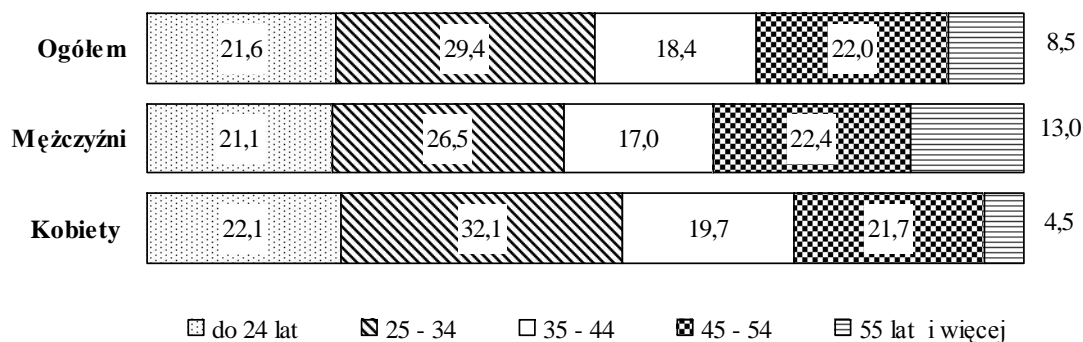

Większość bezrobotnych rejestrujących się w urzędach pracy to osoby o stosunkowo niskim poziomie wykształcenia. Dwie najliczniejsze grupy wśród bezrobotnych to osoby posiadające wykształcenie zasadnicze zawodowe oraz gimnazjalne, podstawowe i niepełne podstawowe (odpowiednio 28,8% i 29,0% w ogólnej liczbie bezrobotnych zarejestrowanych w końcu czerwca 2009 r.). Obie te populacje łącznie stanowiły 57,8% ogólnej liczby bezrobotnych. Świadectwem ukończenia szkół policealnych i średnich zawodowych legitymowało się 22,7% ogółu bezrobotnych, średnich ogólnokształcących – 11,1%, a dyplomem ukończenia szkół wyższych – 8,4%.

Bezrobotne kobiety charakteryzowały się odmienną strukturą wykształcenia niż mężczyźni, bowiem 50,2% kobiet bezrobotnych posiadało wykształcenie średnie i wyższe, podczas gdy odsetek mężczyzn o tym poziomie wykształcenia wyniósł 33,4%.

Najwyższy odsetek osób bezrobotnych z wykształceniem zasadniczym zawodowym oraz gimnazjalnym i niższym odnotowano w województwach: kujawsko-pomorskim (64,2%), zachodniopomorskim (63,2%) oraz warmińsko-mazurskim (63,1%), natomiast najniższy w lubelskim (51,5%), małopolskim (51,7%) i świętokrzyskim (52,5%).

Struktura bezrobotnych według poziomu wykształcenia i płci (w %)
Stan w końcu kwartału

II kwartał 2009

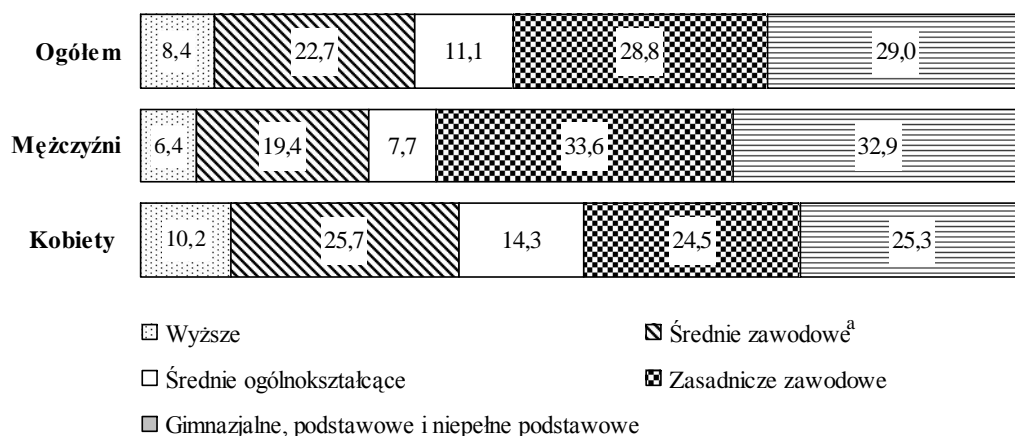

^a Łącznie ze szkołami policealnymi.

Bezrobotni według płci i czasu pozostawania bez pracy

Liczba osób długotrwale poszukujących pracy (powyżej 12 miesięcy) wyniosła według stanu na koniec II kwartału 2009 r. 454,0 tys., co stanowiło 27,4% ogólnej liczby zarejestrowanych bezrobotnych. W porównaniu z analogicznym okresem 2008 r. liczba długotrwale bezrobotnych zmniejszyła się o 169,6 tys. osób, tj. o 27,2%. Osoby pozostające bez pracy stosunkowo krótko, tj. do 1 miesiąca stanowiły 12,2%, od 1 do 3 miesięcy – 17,8%, od 3 do 6 miesięcy – 22,3%, zaś od 6 do 12 miesięcy – 20,3% ogółu bezrobotnych.

Długotrwale bezrobocie częściej występuje wśród kobiet. Ponad połowa (62,6%) kobiet zarejestrowanych w urzędach pracy w końcu czerwca 2009 r. pozostawała bez zatrudnienia przez okres powyżej 12 miesięcy. Wśród mężczyzn w końcu II kwartału 2009 r. odsetek długotrwale bezrobotnych wyniósł 37,4%.

W II kwartale 2009 r. najwyższy odsetek długotrwale bezrobotnych wystąpił w województwach: świętokrzyskim (36,3%), lubelskim (35,7%), podkarpackim (34,6%) oraz mazowieckim (32,9%), natomiast najniższy w województwie wielkopolskim (19,6%), pomorskim (20,5%) oraz opolskim (21,0%).

Struktura bezrobotnych według czasu pozostawania bez pracy i płci (w %)
Stan w końcu kwartału

II kwartał 2009

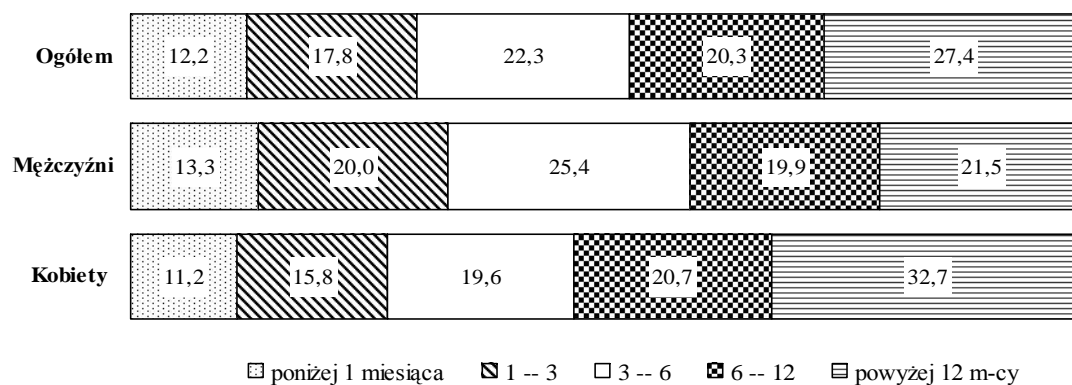

REGISTERED UNEMPLOYMENT IN THE II QUARTER OF 2009

The number of the unemployed registered in the labour offices at the end of June 2009 amounted to 1658.7 thous. persons (among which 868.5 thous. were women), it was lower than the one observed at the end of the previous quarter by 100.2 thous. persons (i.e. by 5.7%), while compared to the same period of the previous year, it was higher by 203.3 thous. persons (by 14.0%).

Compared to the end of the previous quarter, a decrease in unemployment was observed among the population of men and women, respectively by 54.7 thous. (i.e. by 6.5%) or below by 45.5 thous. (i.e. by 5.0%). Compared to June 2008 a increase in the number of the unemployed was observed in populations: male and female. The number of men registered in the labour offices increased over the year by 192.3 thous. (i.e. by 32.2%), while the number of women dropped by 11.1 thous. (i.e. by 1.2%).

**Tabl. 1. Registered unemployed persons and unemployment rate
As of end of period**

Specification	2008				2009	
	quarters					
	I	II	III	IV	I	II
Registered nonemployed persons (in thousands persons)	1702.2	1455.3	1376.6	1473.8	1758.8	1658.7
men	730.7	597.9	562.3	640.3	844.8	790.2
women	971.5	857.4	814.2	833.4	914.0	868.5
of the number of unemployed:						
Previously not employed	380.3	335.6	326.3	328.9	359.3	349.7
Dismissed for company reasons	50.2	43.7	38.3	41.0	58.5	58.5
Possessing benefis rights	267.7	221.3	213.2	271.3	368.6	371.0
Unemployment rate in %	10.9	9.4	8.9	9.5	11.2	10.7

As compared to the previous quarter, at the end of June 2009, the decrease in the number of the unemployed was observed in all voivodships. The most significant increase was observed in voivodships: Lubelskie (by 10.9%), Zachodnopomorskie (by 9.7%), Warmińsko-mazurskie (by 8.8%), Świętokrzyskie (by 8.0%), and Opolskie (by 7.1%). Whereas, compared to June 2008 unemployment increased in all voivodships. The highest growth was observed in voivodships: Wielkopolskie (by 28.6%), Lubuskie (by 27.7%), and Podlaskie (by 22.8%).

The **unemployment rate** at the end of June 2009 comprised 10.7% of the economically active civilian population¹⁾, it was by 0.5 point lower than in the I quarter of 2009 and by 1.3 point height than in June 2008. There was still observed a very high territorial differentiation of unemployment. The highest unemployment rate was observed in voivodships: Warmińsko-Mazurskie (17.8%), Kujawsko-Pomorskie and Lubuskie (by 14.4%), Zachodniopomorskie (14.2%). The lowest unemployment rate characterised voivodships: Wielkopolskie (7.8%), Mazowieckie (8.2%), Śląskie (8.3%) and Małopolskie (8.7%).

In the II quarter of 2008, there **were registered** 662.0 thous. unemployed persons in the labour offices, i.e. by 135.0 thous. persons more than in the same period of 2008. The highest number of the newly registered was observed in June (225.8 thous.), while the lowest – in April (217.5 thous.). Over the II quarter of 2009, the highest increase in unemployment was observed in voivodships: Śląskie (by 73.4 thous. persons), Mazowieckie (by 72.8 thous.), Dolnośląskie (by 54.6 thous.), and Wielkopolskie (by 51.8 thous. persons). The share women newly registered in the total number of the newly registered in the labour offices amounted to (47.5%).

Among the total number of the newly registered unemployed persons in the II quarter 2009 – 501.9 thous. comprised re-entrants to the unemployment rolls of the labour offices (the last year they comprised 411.8 thous. persons), while 172.7 thous. of the newly registering comprised persons who had never worked before, their percentage share amounted to 26.1% (in the previous year the respective figures were: 154.8 thousand persons and 29.4%). Persons aged up to 25 years constituted 34.4% of the total number of the newly registered over the presented period. The number of persons dismissed due to company reasons amounted to 23.9 thous. persons, i.e. 3.6% of the total number of the newly registered (the year ago it was 8.9 thous. and 1.7% respectively). Among the persons newly registered in II quarter 2009 – 39.2% lived in rural areas (last year – 39.4%).

In the II quarter of 2009, the number of people **removed from unemployment** rolls of the labour offices amounted to 762.1 thous. persons (it was 773.9 thous. people in the previous year). The highest number of people (276.7 thous.) were removed from unemployment rolls in April, while the lowest in May – 248.4 thous. persons. Less persons than the last year were removed from unemployment rolls due to undertaking a job; nevertheless it remained the main reason of leaving unemployment; 285.6 thous. of the

¹⁾ Unemployment rate was calculated as percentage share of the unemployed in the total number of economically active population.

unemployed (i.e. 37.5% of the total number of persons removed from unemployment rolls of the labour offices) received jobs, while in the previous year it was 300.7 thous. unemployed persons (38.9%). The non-subsidized jobs (including seasonal ones) took 220.3 thous. persons, while the subsidized (i.a. intervention and public works) – took 65.3 thousand persons. In the II quarter of 2009 – 225.5 thous. of unemployed persons did not confirm their readiness to take a job, which comprised 29.6% of the total number of the unemployed removed from unemployment rolls (in the previous year it was respectively 238.4 thous. persons and 30.8%). Among other reasons for removing from unemployment rolls should be mentioned: beginning training or traineeship with the employer – 138.4 thous. (in the previous year it was 93.3 thous.), voluntary resignation from a status of the unemployed – 35.3 thous. persons (in the previous year 43.4 thous.), acquisition of rights for the retirement pay or pension – 3.1 thous. persons (in the previous year – 4.6 thous.).

Tabl. 2. Newly registered unemployed persons and removed from unemployment
During the reference period

Specification	2008				2009	
	quarters					
	I	II	III	IV	I	II
	in thousands					
Total number of the newly registered unemployed persons	587.0	527.0	645.2	717.4	797.7	662.0
of the total number:						
registered for the first time	103.8	115.2	148.4	121.2	157.6	160.1
re-registered persons	483.2	411.8	496.9	596.2	640.1	501.9
Total number of the unemployed persons removed from unemployment rolls	631.4	773.9	724.0	620.2	512.7	762.1
in which:						
received jobs	259.2	300.7	261.3	230.9	189.7	285.6
in which:						
subsidized	28.8	61.8	50.0	46.0	23.2	65.3
non-subsidized	230.4	238.9	211.2	184.9	166.5	220.3

Among the **persons whose situation on the labour market was specific** belong, i.a., the long-term unemployed persons. Their share in the total number of the registered amounted at the end of June 2009 to 42.6% (707.0 thous. persons). Persons aged up to 25 years constituted 21.6% of the total number of the unemployed (358.7 thousand persons), while persons aged over 50 – 20.6% (341.0 thous. persons). The share of registered unemployed persons who did not have occupational qualifications amounted to 28.1% of the total number of the registered unemployed (466.4 thous.); 7.6% comprised single parents (126.8 thous), while 5.0% constituted disabled persons (82.8 thous. persons).

In the presented period, 12.89 thous. persons took intervention works (last year – 14.1 thous.) due to the aid offered by labour offices, 24.9 thous. persons were employed in public works (as compared to 20.6 thous. of the last year).

The majority of unemployed persons remaining on the register rolls of the labour offices comprised persons **previously working**. At the end of June 2009, this population comprised 1309.0 thous. persons (i.e. 78.9% of the registered unemployed persons), as compared to 1119.8 thous. persons (76.9%) in June 2008. Among this group 58.5 thous., i.e. 4.5%, lost their jobs due to company reasons (the last year the respective figures were 43.7 thous., i.e. 3.9%).

At the end of the II quarter of 2009, there were 1287.7 thous. persons who did not **possess the rights to unemployment benefit**, which comprised 77.6% of the total number of the registered unemployed, in the previous quarter it was respectively 1390.2 thous. and 79.0%; in the II quarter of the previous year the respective figures amounted to 1234.1 thous. and 84.8%). Among this group of the unemployed, 43.9% constituted people living in rural areas.

In the II quarter of 2009, the employers submitted 257.5 thous. **job offers** to the labour offices (32.2 thous. were from the public sector), i.e. by 107.3 offers less than the last year. Among all offers, 31.9% concerned traineeship, 0.1% – on a job training, 2.3% were addressed to disabled persons, while 1.7% – to the persons who completed education within the last 12 months. At the end of June, labour offices had job offers for 41.2 thous. persons (10.7 thous. comprised offers not undertaken for a period exceeding one month).

Tabl. 3. Job offers
During the reference period

Specification	2008	2009					
	months						
	12	01	02	03	04	05	06
	in thousands						
Job offers	46.8	67.6	64.9	94.2	93.7	85.0	78.9
in which:							
public sector	10.6	21.4	23.8	38.0	35.3	26.3	21.4
private sector	36.2	46.2	41.1	56.2	58.4	58.7	57.5

The data at the end of June 2009, indicate that 474 enterprises **declared dismissal within the short period** of 29.4 thous. of employees, in which from the public sector – 5.0 thous. persons (the last year the respective figures were 147 enterprises, 10.5 thous. employees, in which – 0.7 persons from the public sector).

The unemployed by sex, age and educational level

The majority of the unemployed population constituted women. At the end of the II quarter of 2009, the share of women in the total number of the unemployed amounted to 52.4% and was by 6.5 point lower as compared to the same quarter of 2008. The highest percentage share of women in the total number of the unemployed was observed in voivodships: Wielkopolskie (56.5%), Pomorskie (56.1%), Kujawsko-pomorskie (55.9%) and Śląskie (54.6%).

The youths still remain a group mostly affected with unemployment. At the end of the presented period, the largest group among the unemployed constituted persons aged 25-34 years. Their number amounted to 487.9 thous., while their share in the total number of the unemployed increased as compared to the previous year by 1.1 point and amounted to 29.4%. Persons aged up to 24 years constituted 21.6% of the total number of the unemployed. The percentage share of registered unemployed persons at the age 35-44 years comprised 18.4%, 45-54 years – 22.0%, while persons aged over 54 constituted 8.6%. Compared to the same period of 2008 the highest changes in the structure of the unemployed were observed for the group of persons aged 45-54 years old (an in minus difference by 2.8 percentage point), in the group 35-44 years old (in minus difference by 0.4 percentage point) whereas in the group 24 years and less (in plus difference by 2.5 percentage point).

The highest percentage share of the unemployed aged between 25 and 34 years in the total number of the unemployed was observed in voivodships: Lubelskie (32.4%), Podkarpackie (30.8%) and Świętokrzyskie (30.5%), while the lowest one was observed in voivodships: Dolnośląskie and Opolskie (by 28.0%) and Podlaskie (28.1%).

**Structure of registered unemployed persons by age and sex (in %).
As of the end of quarter.**

II quarter 2009

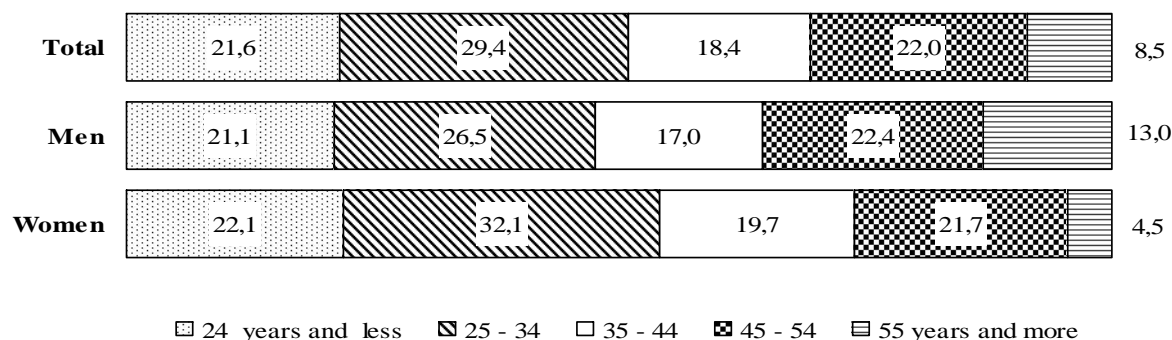

The majority of the unemployed registered in the labour offices comprised persons with relatively low level of education. The two largest groups among the unemployed constituted persons with basic vocational education and lower secondary, primary and incomplete primary education (their shares amounted respectively to 28.8% and 29.0% of the total number of the unemployed registered at the end of June 2009). Both these populations jointly amounted to 57.8% of the total number of the unemployed. The certificate of completion of post-secondary and vocational secondary schools had 21.7% of the total number of the unemployed, general secondary schools completed 11.1%, while the graduates from tertiary schools constituted 8.4%.

The education structure of unemployed women was different than the structure of men, as 50.2% of the unemployed women had secondary and tertiary education, while among men the share of people with this educational levels amounted to 33.4%.

The highest percentage share of the unemployed with basic vocational, lower secondary or below education level was observed in voivodships: Kujawsko-Pomorskie (64,2%), Zachodniopomorskie (63.2%) and Warmińsko-Mazurskie (63.1%), while the lowest share of the unemployed at these educational levels was observed in voivodships: Lubelskie (51.5%), Małopolskie (51.7%) and Świętokrzyskie (52.5%).

Structure of registered unemployed persons by educational level and sex (in %).
As of the end of quarter.

II quarter 2009

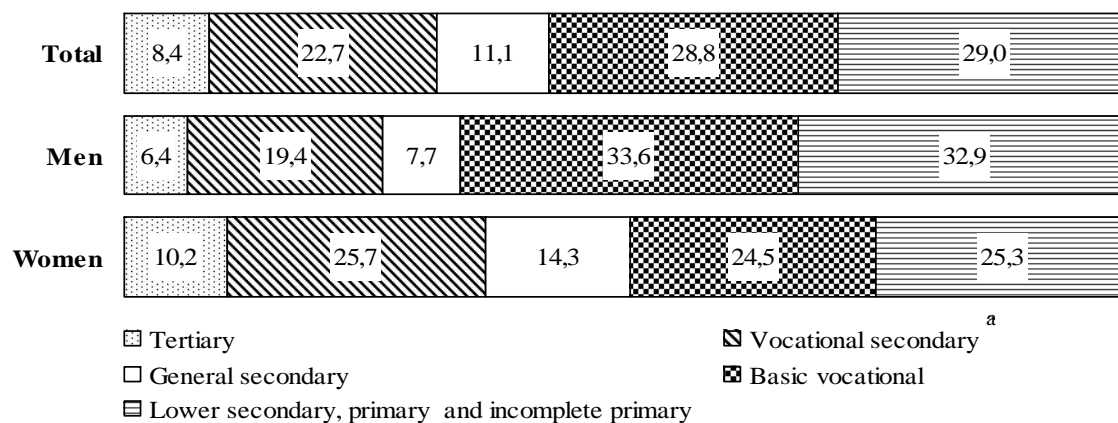

^a Including post secondary schools.

The unemployed by sex and duration of unemployment

The number of persons seeking employment for a long time (over 12 months) amounted to 454.0 thous. at the end of the II quarter of 2009. It constituted 27.4% of the total number of the registered unemployed. The number of the long-term unemployed decreased as compared to the same period of 2008, by 169.6 thous. persons, i.e. by 27.2%. Persons staying without a job for a relatively short duration, i.e. up to 1 month, constituted 12.2%, between 1 and 3 months – 17.8%, between 3 and 6 months – 22.3%, while those who stayed without a job from 6 to 12 months comprised 20.3% of the total number of the unemployed.

The long-term unemployment is more often observed among women. Over a half (62.6%) of the women registered in labour offices at the end of June 2009 had been seeking employment for more than 12 months. Among men at the end of II quarter of 2009 the percentage share of the long-term unemployed amounted to 37.4%.

In the II quarter of 2009, the highest percentage share of the long-term unemployed was observed in voivodships: Świętokrzyskie (36.3%), Lubelskie (35.7%) and Podkarpackie (34.6%) and Mazowieckie (32.9%), whereas the lowest share was observed in voivodships: Wielkopolskie (19.6%), Pomorskie (20.5%) and Opolskie (21.0%).

**Structure of registered unemployed persons by duration
of unemployment and sex (in %).
As of the end of quarter**

II quarter 2009

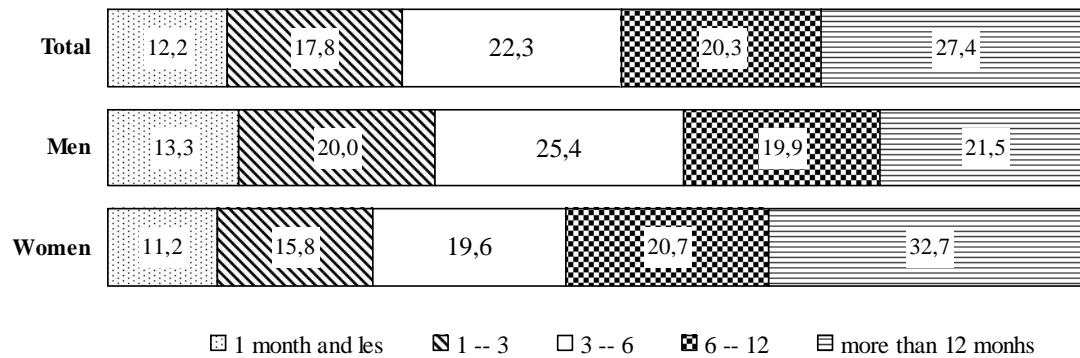

TABL. 1. ZHARMONIZOWANA STOPA BEZROBOCIA W KRAJACH UNII EUROPEJSKIEJ^a

Stan w końcu okresu

HARMONIZED UNEMPLOYMENT RATE IN UE COUNTRIES^a

As of the end of month

KRAJE COUNTRIES	2007	2008				2009					
	12	03	06	09	12	01*	02*	03*	04	05	06
	w % in %										
EU 27 EU 27	6,8	6,8	6,9	7,1	7,6	8,0	8,2	8,5	8,7	8,8	8,9
Austria Austria	4,2	3,8	3,5	3,9	4,2	4,2	4,3	4,4	4,3	4,3	4,4
Belgia Belgium	7,0	6,8	6,6	7,3	7,2	7,5	7,7	8,0	8,1	8,0	8,1
Bulgaria Bulgaria	5,9	6,2	5,8	5,3	5,4	5,6	6,0	6,4	6,5	6,6	6,8
Cypr Cyprus	3,8	3,7	3,7	3,9	4,1	4,2	4,4	4,8	5,1	5,3	5,4
Dania Denmark	3,3	3,2	3,1	3,4	4,1	4,4	4,7	5,2	5,7	5,9	6,1
Estonia Estonia	4,6	4,3	3,8	6,5	8,4	11,0	11,0	11,0	13,3	13,3	13,3
Finlandia Finland	6,5	6,3	6,4	6,5	6,8	7,1	7,4	7,7	8,0	8,3	8,5
Francja France	7,9	7,6	7,7	7,8	8,4	8,6	8,9	9,0	9,2	9,4	9,6
Hiszpania Spain	8,7	9,6	10,9	12,3	14,7	15,6	16,5	17,2	17,6	17,9	18,2
Irlandia Ireland	5,1	5,2	5,6	6,9	8,7	9,4	10,4	11,1	11,5	12,0	12,2
Litwa Lithuania	4,3	4,5	4,8	6,2	9,0	10,1	11,2	12,1	13,0	14,3	15,6
Luksemburg Luxembourg	4,6	3,9	4,1	4,5	5,5	5,5	5,7	5,8	6,0	6,1	6,2
Łotwa Latvia	5,4	6,4	6,2	7,9	11,3	12,4	13,2	14,2	15,4	16,4	17,1
Malta Malta	5,8	5,7	5,8	5,6	6,1	6,4	6,6	6,8	7,0	7,1	7,2
Holandia Netherlands	2,8	2,9	2,6	2,8	2,8	2,8	2,9	3,1	3,2	3,2	3,3
Niemcy Germany	7,8	7,4	7,3	7,2	7,2	7,2	7,3	7,4	7,6	7,6	7,7
Polska Poland	8,2	7,6	7,1	6,7	7,1	7,4	7,8	8,0	8,2	8,2	8,2
Portugalia Portugal	7,6	7,6	7,6	7,8	8,2	8,5	8,8	9,0	9,2	9,2	9,2
Rep. Czeska Czech Republic . .	4,7	4,4	4,4	4,3	4,7	5,1	5,5	5,8	6,0	6,1	6,3
Rumunia Romania	6,2	5,8	5,9	5,8	5,9	6,2	6,2	6,2	.	.	.
Słowacja Slovakia	10,3	10,3	10,1	9,2	9,3	9,7	10,1	10,6	11,0	11,3	11,7
Słowenia Slovenia	4,5	4,7	4,3	4,4	4,2	4,6	4,9	5,3	5,7	6,0	6,1
Szwecja Sweden	5,8	5,9	5,7	6,4	7,0	7,2	7,5	7,9	8,3	8,6	8,9
Węgry Hungary	7,9	7,7	7,8	7,9	8,4	8,8	9,3	9,7	10,0	10,3	10,3
W. Brytania United Kingdom . .	5,0	5,2	5,5	5,9	6,5	6,8	7,1	7,3	7,5	7,7	.
Włochy Italy	6,1	6,7	6,8	6,7	7,0	7,4	7,4	7,4	.	.	.

Źródło: Publikacja Eurostatu „New Release” 123/2009 z 1 września 2009.

Source: Publication Eurostat "New Release" 123/2009 1 September 2009.

^a Patrz uwagi do tablic, pkt 1, str. 9.^a See comments to tables itm 1, page 12.

TABL. 2. BEZROBOTNI ZAREJESTROWANI W URZĘDACH PRACY
Stan w końcu miesiąca
UNEMPLOYED PERSONS REGISTERED IN LABOUR OFFICES
As of the end of month

OKRESY PERIODS A — analogiczny okres roku poprzedniego = 100 corresponding period of previous year = 100 B — okres poprzedni = 100 previous period = 100		Ogółem Total	Z ogółem Of total					Stopa bezrobocia w % Unemployment rate in %
			kobiety women	poprzednio pracujący previously employed	zwolnieni z przyczyn dotyczących zakładów pracy terminated for company reasons	zamieszkali na wsi in rural areas	w tym of which	
							posiadający gospodarstwo rolne unemployed farm owners	
w tysiącach in thousands								
1995 12	2628,8	1448,6	2075,3	256,9	1126,5	45,2	14,9
1996 12	2359,5	1375,6	1967,7	200,0	1037,2	45,9	13,2
1997 12	1826,4	1103,2	1478,1	124,4	843,7	33,1	10,3
1998 12	1831,4	1071,3	1416,8	125,4	835,7	31,2	10,4
1999 12	2349,8	1307,3	1792,9	174,4	1055,5	37,7	13,1
2000 12	2702,6	1491,6	2059,3	185,8	1180,2	43,6	15,1
2001 12	3115,1	1642,1	2375,7	243,1	1328,7	54,7	17,5
2002 12	3217,0	1645,8	2449,7	213,1	1341,3	54,0	18,0 20,0 ^a
2003 12	3175,7	1634,7	2411,5	189,9	1325,8	55,7	20,0
2004 12	2999,6	1568,5	2291,4	146,0	1261,6	55,3	19,0
2005 12	2773,0	1486,4	2116,4	110,6	1180,4	54,9	17,6
2006 12	2309,4	1305,7	1764,1	83,3	1004,6	49,6	14,8
2007 10	1720,9	1024,9	1313,2	57,4	757,0	39,6	11,3
	11	1719,4	1011,9	1316,5	55,7	765,0	43,8	11,2
	12	1746,6	1017,3	1341,8	55,3	785,7	42,3	11,2
2008 01	1813,4	1039,5	1400,0	54,2	814,5	44,2	11,5
	02	1778,5	1013,6	1377,0	52,5	799,6	43,6	11,3
	03	1702,2	971,5	1321,9	50,2	764,0	42,0	10,9
	04	1605,7	924,6	1245,9	47,5	717,5	40,0	10,3
	05	1525,6	889,1	1175,3	45,3	680,7	40,0	9,8
	06	1455,3	857,4	1119,8	43,7	648,7	36,2	9,4
	07	1422,9	844,4	1093,7	41,8	635,9	35,7	9,2
	08	1404,4	834,7	1075,4	40,3	627,8	35,6	9,1
	09	1376,6	814,2	1050,3	38,3	617,4	34,3	8,9
	10	1352,3	794,7	1035,7	37,5	608,7	33,8	8,8
	11	1398,5	807,1	1078,7	38,6	631,9	35,4	9,1
	12	1473,8	833,4	1144,8	41,0	670,4	37,8	9,5
2009 01	1634,4	888,2	1283,2	45,0	738,9	42,3	10,5
	02	1718,8	909,9	1357,1	48,1	771,3	44,3	10,9
	03	1758,8	914,0	1399,5	52,3	782,8	45,5	11,2
	04	1719,9	893,8	1371,1	55,4	756,5	44,0	11,0
	05	1683,4	878,2	1333,0	57,2	737,3	42,7	10,8
	06	1658,7	868,5	1309,0	58,5	725,0	42,1	10,7
	A	114,0	101,3	116,9	133,9	111,8	116,3	x
B	98,5	98,9	98,2	102,3	98,3	98,6	x	

^a Patrz uwagi metodyczne na str. 7 pkt. 2.
^a See methodological notes on page 10, item 2.

TABL. 3. WYBRANE KATEGORIE BEZROBOTNYCH BEZ PRAWA DO ZASIŁKU

Stan w końcu miesiąca

SELECTED CATEGORIES OF THE UNEMPLOYED NOT ENTITLED TO BENEFIT

As of the end of month

OKRESY PERIODS A — analogiczny okres roku poprzedniego = 100 corresponding period of previous year = 100 B — okres poprzedni = 100 previous period = 100		Nieposiadający prawa do zasiłku <i>Unemployed not entitled to benefit</i>					
						zamieszkali na wsi <i>in rural areas</i>	w tym <i>of which</i> posiadający gospodarstwo rolne <i>unemployed farm owners</i>
		ogółem <i>total</i>	kobiety <i>women</i>	poprzednio pracujący <i>previously employed</i>	zwolnieni z przyczyn dotyczących zakładów pracy <i>terminated for company reasons</i>		
						w tysiącach <i>in thousands</i>	
2000 12	2154,0	1253,8	1536,8	111,4	948,4	31,1
2001 12	2490,8	1378,6	1783,2	132,6	1070,9	38,9
2002 12	2678,3	1426,7	1939,8	130,2	1123,7	40,5
2003 12	2697,6	1431,9	1954,3	125,9	1133,3	43,0
2004 12	2573,8	1385,9	1885,9	107,4	1087,0	44,1
2005 12	2398,7	1326,5	1762,0	83,4	1026,1	44,6
2006 12	1998,6	1163,2	1468,5	62,0	874,7	40,6
2007 10	1490,0	908,8	1093,4	41,0	660,0	32,4
 11	1480,2	893,4	1089,1	39,3	662,1	36,0
 12	1495,9	896,5	1102,9	39,0	675,9	33,9
2008 01	1545,6	911,7	1143,8	37,6	696,8	34,9
 02	1514,0	887,3	1124,4	35,9	683,7	34,7
 03	1451,9	850,7	1082,4	34,3	654,9	33,7
 04	1363,9	806,5	1016,0	32,3	612,5	32,0
 05	1297,0	775,0	957,1	30,7	582,5	30,3
 06	1234,1	743,9	907,5	28,9	554,1	28,7
 07	1203,5	730,1	882,8	27,3	541,6	28,1
 08	1187,9	722,1	868,0	26,0	533,9	28,0
 09	1163,4	702,6	845,3	24,0	524,2	26,7
 10	1132,9	679,6	824,5	22,5	511,7	26,0
 11	1159,3	684,4	848,0	22,2	524,3	26,7
 12	1202,5	699,7	882,2	22,3	546,9	27,7
2009 01	1312,3	736,7	970,0	22,5	592,0	30,1
 02	1369,6	749,7	1017,1	22,8	613,5	31,4
 03	1390,2	747,5	1039,7	22,7	617,9	32,1
 04	1346,1	725,2	1006,3	22,5	592,2	30,7
 05	1312,2	710,7	970,6	22,1	576,3	29,5
 06	1287,7	700,0	946,4	21,6	565,8	28,8
 A	104,3	94,1	104,3	74,7	102,1	100,3
	B	98,1	98,5	97,5	97,7	98,2	97,6

TABL. 4. NIEPEŁNOSPRAWNI ZAREJESTROWANI W URZĘDACH PRACY

Stan w końcu miesiąca

DISABLED PERSONS REGISTERED IN LABOUR OFFICES

As of the end of month

OKRESY PERIODS A — analogiczny okres roku poprzedniego = 100 corresponding period of previous year = 100 B — okres poprzedni = 100 previous period = 100		Bezrobotni niepełnosprawni <i>Unemployed disabled persons</i>				Poszukujący pracy nie pozostający w zatrudnieniu w tysiącach <i>persons not in employment, seeking a job in thousands</i>
		ogółem <i>total</i>	kobiety <i>women</i>	nieposiadający prawa do zasiłku <i>unemployed not entitled to benefit</i>	liczba ofert pracy <i>number job offers</i>	
2000	12	39,6	19,8	33,5	605	.
2001	12	50,1	24,9	42,2	683	36,0
2002	12	56,5	27,3	48,6	901	32,9
2003	12	69,8	33,7	60,2	912	32,3
2004	12	75,7	36,7	65,2	725	29,6
2005	12	76,8	37,6	66,7	836	27,8
2006	12	72,6	36,7	62,5	968	26,4
2007	10	64,9	33,4	55,5	2221	25,1
	11	65,7	33,6	56,0	1662	25,1
	12	67,3	34,4	57,3	1406	25,1
2008	01	70,0	35,6	59,4	1908	25,7
	02	69,4	35,3	58,8	1822	25,6
	03	69,0	35,1	58,5	1544	26,2
	04	67,8	34,7	57,3	1768	26,5
	05	66,5	34,2	56,1	1826	25,9
	06	65,6	33,9	55,3	2038	25,3
	07	65,6	34,0	55,3	2055	24,7
	08	65,7	34,2	55,5	1727	24,2
	09	66,0	34,1	55,6	1603	23,9
	10	66,3	34,2	55,6	1530	23,8
	11	69,2	35,5	57,8	1446	23,7
	12	73,1	37,4	60,5	1118	23,5
2009	01	78,8	39,7	64,4	1277	23,8
	02	81,7	41,0	66,5	1198	24,4
	03	84,1	41,9	68,2	1229	25,1
	04	84,1	41,9	67,6	1293	25,0
	05	83,1	41,5	66,6	1387	25,2
	06	82,8	41,3	66,1	1360	25,0
	A	126,2	121,8	119,5	66,7	98,8
B	99,6	99,5	99,2	98,1	99,2	

TABL. 5. NAPŁYW I ODPŁYW BEZROBOTNYCH
W okresie sprawozdawczym
INFLOW TO AND OUTFLOW FROM UNEMPLOYMENT
In reporting period

LATA, KWARTAŁY, MIESIĄCE YEARS, QUARTERS, MONTHS	Bezrobotni według stanu w końcu okresu <i>Unemployed persons as of the end of period</i>	Napływ <i>Inflow</i>	Odpływ <i>Outflow</i>	W tym <i>Of which</i>	Przyrost/Spadek bezrobocia w stosunku do okresu poprzedniego <i>Increase/Decrease in unemployment as compared to the previous period</i>	
				bezrobotni, którzy podjęli pracę <i>unemployed persons who received jobs</i>		
w tysiącach <i>in thousands</i>						
Ogółem <i>Total</i>						
2005 I — IV	2773,0	2793,2	3019,8	1365,8	226,6	
2006 I — IV	2309,4	2692,4	3155,9	1412,8	-463,4	
2007 I — IV	1746,6	2491,2	3054,1	1266,4	-562,8	
2008	01	1813,4	245,3	178,5	78,4	66,8
	02	1778,5	180,1	214,9	87,2	-34,8
	03	1702,2	161,6	237,9	93,5	-76,4
	04	1605,7	180,2	276,7	112,9	-96,5
	05	1525,6	168,2	248,4	96,1	-80,1
	06	1455,3	178,6	248,8	91,6	-70,3
	07	1422,9	212,9	245,3	82,6	-32,4
	08	1404,4	192,3	210,8	74,5	-18,5
	09	1376,6	240,0	267,8	104,1	-27,8
	10	1352,3	241,0	265,3	94,2	-24,3
	11	1398,5	232,8	186,6	70,0	46,2
	12	1473,8	243,6	168,3	66,7	75,3
2009	01	1634,4	307,5	146,9	57,4	160,6
	02	1718,8	237,9	153,5	57,3	84,4
	03	1758,8	252,3	212,3	75,0	40,0
	04	1719,9	217,5	256,4	100,0	-38,9
	05	1683,4	218,7	255,2	96,6	-36,5
	06	1658,7	225,8	250,5	89,0	-24,8
Mężczyźni <i>Men</i>						
2005 I — IV	1286,6	1479,2	1623,7	744,2	-144,5	
2006 I — IV	1003,7	1385,2	1668,1	752,6	-282,8	
2007 I — IV	729,2	1237,6	1512,1	630,5	-274,5	
2008	01	773,8	126,0	81,4	35,7	44,6
	02	764,9	93,3	102,2	41,7	-8,9
	03	730,7	80,7	115,1	47,0	-34,2
	04	681,1	89,3	138,8	60,6	-49,6
	05	636,5	80,8	125,4	50,8	-44,6
	06	597,9	82,3	120,8	46,7	-38,6
	07	578,5	95,7	115,1	40,9	-19,4
	08	569,7	88,7	97,5	35,8	-8,9
	09	562,3	107,7	115,0	44,1	-7,3
	10	557,6	114,6	119,4	43,8	-4,7
	11	591,3	119,2	85,5	31,7	33,7
	12	640,3	125,2	76,2	29,4	49,0
2009	01	746,3	168,7	62,8	24,2	105,9
	02	808,9	133,1	70,4	25,6	62,7
	03	844,8	137,8	101,9	36,4	35,9
	04	826,0	115,1	133,9	55,8	-18,8
	05	805,2	116,3	137,1	54,5	-20,8
	06	790,2	116,2	131,2	48,8	-15,1
Kobiety <i>Women</i>						
2005 I — IV	1486,4	1314,0	1396,1	621,6	-82,1	
2006 I — IV	1305,7	1307,1	1487,8	660,2	-180,7	
2007 I — IV	1017,3	1253,7	1542,0	635,9	-288,4	
2008	01	1039,5	119,2	97,0	42,7	22,2
	02	1013,6	86,9	112,8	45,5	-25,9
	03	971,5	80,7	122,8	46,6	-42,1
	04	924,6	91,0	137,9	52,3	-46,9
	05	889,1	87,4	122,9	45,4	-35,5
	06	857,4	96,3	128,0	44,9	-31,7
	07	844,4	117,3	130,2	41,7	-13,0
	08	834,7	103,6	113,3	38,7	-9,7
	09	814,2	132,3	152,8	60,0	-20,5
	10	794,7	126,3	145,9	50,4	-19,6
	11	807,1	113,6	101,1	38,2	12,4
	12	833,4	118,4	92,1	37,3	26,3
2009	01	888,2	138,8	84,1	33,2	54,7
	02	909,9	104,8	83,1	31,7	21,7
	03	914,0	114,6	110,5	38,6	4,1
	04	893,8	102,4	122,5	44,2	-20,1
	05	878,2	102,5	118,1	42,1	-15,7
	06	868,5	109,6	119,3	40,2	-9,7

TABL. 6. BEZROBOTNI NOWO ZAREJESTROWANI
W okresie sprawozdawczym
NEWLY REGISTERED UNEMPLOYED PERSONS
In reporting period

LATA, KWARTAŁY, MIESIĄCE YEARS, QUARTERS, MONTHS	Ogółem Total	Z ogółem Of total				
		mężczyźni men	powracający do rejestracji po raz kolejny reentrants to unemployment rolls	osoby dotychczas niepracujące previously not employed	zwolnieni z przyczyn dotyczących zakładów pracy terminated for company reasons	zamieszkali na wsi in rural areas
w tysiącach in thousands						
2005 I — IV	2793,2	1286,6	2127,9	861,7	63,4	1050,1
2006 I — IV	2692,4	1385,2	2112,4	808,8	52,1	1034,8
2007 I — IV	2491,2	1237,6	2007,3	722,8	40,1	980,2
2008 01	245,3	126,0	203,4	57,9	3,7	96,7
02	180,1	93,3	145,4	47,9	2,7	68,8
03	161,6	80,7	134,3	42,1	2,3	60,5
04	180,2	89,3	146,1	48,9	2,6	70,0
05	168,2	80,8	129,0	52,1	2,6	67,3
06	178,6	82,3	136,7	53,8	3,6	70,5
07	212,9	95,7	165,2	63,5	3,1	85,7
08	192,3	88,7	151,3	58,3	3,0	77,6
09	240,0	107,7	180,4	72,0	3,5	97,5
10	241,0	114,6	192,1	67,3	4,1	96,8
11	232,8	119,2	194,5	55,9	4,8	96,8
12	243,6	125,2	209,6	58,0	5,6	103,6
2009 01	307,5	168,7	250,1	64,5	7,2	125,5
02	237,9	133,1	188,5	52,5	6,3	91,9
03	252,3	137,8	201,5	55,2	8,2	97,3
04	217,5	115,1	171,7	50,3	8,2	83,6
05	218,7	116,3	162,5	60,0	7,7	87,5
06	225,8	116,2	167,7	62,5	7,9	88,7
w odsetkach in percent						
2005 I — IV	100,0	46,1	76,2	30,8	2,3	37,6
2006 I — IV	100,0	51,4	78,5	30,0	1,9	38,4
2007 I — IV	100,0	49,7	80,6	29,0	1,6	39,3
2008 01	100,0	51,4	82,9	23,6	1,5	39,4
02	100,0	51,8	80,7	26,6	1,5	38,2
03	100,0	49,9	83,1	26,1	1,4	37,4
04	100,0	49,6	81,1	27,1	1,4	38,8
05	100,0	48,0	76,7	31,0	1,5	40,0
06	100,0	46,1	76,5	30,1	2,0	39,5
07	100,0	45,0	77,6	29,8	1,5	40,3
08	100,0	46,1	78,7	30,3	1,6	40,4
09	100,0	44,9	75,2	30,0	1,5	40,6
10	100,0	47,6	79,7	27,9	1,7	40,2
11	100,0	51,2	83,5	24,0	2,1	41,6
12	100,0	51,4	86,0	23,8	2,3	42,5
2009 01	100,0	54,9	81,3	21,0	2,3	40,8
02	100,0	55,9	79,2	22,1	2,6	38,6
03	100,0	54,6	79,9	21,9	3,3	38,6
04	100,0	52,9	78,9	23,1	3,8	38,4
05	100,0	53,2	74,3	27,4	3,5	40,0
06	100,0	51,5	74,3	27,7	3,5	39,3

TABL. 7. BEZROBOTNI WYREJESTROWANI Z EWIDENCJI URZĘDÓW PRACY WEDŁUG PRZYCZYN
W okresie sprawozdawczym
UNEMPLOYED PERSONS REMOVED FROM UNEMPLOYMENT ROLLS BY REASONS
In reporting period

LATA, KWARTAŁY, MIESIĄCE YEARS, QUARTERS, MONTHS	Ogółem Total	Z ogółem Of total						
		podjęli pracę received a jobs	rozpoczęli szkolenie lub staż started training or traineeship	nie potwierdzili gotowości do pracy did not confirmed readiness to take a job	dobrowolnie zrezygnowali ze statusu bezrobotnego resigned from status of the unemployed	nabyli prawo do emerytury, renty acquired the right to retirement pay or disability pension	inne przyczyny other reasons	
w tysiącach in thousands								
2005 . . . I — IV	3019,8	1365,8	314,0	993,1	120,4	24,4	118,5	
2006 . . . I — IV	3155,9	1412,8	316,2	972,2	127,7	21,2	157,6	
2007 . . . I — IV	3054,1	1266,4	348,1	949,2	131,5	18,6	178,5	
2008	01	178,5	78,4	12,0	56,1	10,3	1,5	10,8
	02	214,9	87,2	22,8	67,2	11,4	1,3	11,1
	03	237,9	93,5	28,6	73,4	11,1	1,3	11,8
	04	276,7	112,9	31,2	79,5	14,8	1,4	14,7
	05	248,4	96,1	28,5	79,4	14,1	1,4	13,9
	06	248,8	91,6	33,6	79,5	14,6	1,9	15,0
	07	245,3	82,6	12,0	84,6	15,2	1,8	15,1
	08	210,8	74,5	22,8	63,4	13,5	1,3	12,0
	09	267,8	104,1	28,6	75,7	15,6	1,4	14,4
	10	265,3	94,2	40,0	84,4	13,6	1,4	14,7
	11	186,6	70,0	25,4	62,2	9,5	1,3	9,8
	12	168,3	66,7	13,0	64,7	7,3	1,3	8,0
2009	01	146,9	57,4	13,6	46,7	8,2	1,2	4,9
	02	153,5	57,3	19,2	51,7	8,5	1,1	4,9
	03	212,3	75,0	40,0	63,7	9,9	1,3	6,2
	04	256,4	100,0	47,4	70,5	11,7	1,1	6,3
	05	255,2	96,6	43,9	76,0	11,4	1,0	10,8
	06	250,5	89,0	47,1	78,9	12,1	1,0	8,1
w odsetkach in percent								
2005 . . . I — IV	100,0	45,2	10,4	32,9	4,0	0,8	3,9	
2006 . . . I — IV	100,0	44,8	10,0	30,8	4,0	0,7	5,0	
2007 . . . I — IV	100,0	41,5	11,4	31,1	4,3	0,6	5,8	
2008	01	100,0	43,9	6,7	31,4	5,8	0,8	6,1
	02	100,0	40,6	10,6	31,3	5,3	0,6	5,2
	03	100,0	39,3	12,0	30,9	4,7	0,5	5,0
	04	100,0	40,8	11,3	28,7	5,3	0,5	5,3
	05	100,0	38,7	11,5	32,0	5,7	0,6	5,6
	06	100,0	36,8	13,5	32,0	5,9	0,8	6,0
	07	100,0	33,7	4,9	34,5	6,2	0,7	6,2
	08	100,0	35,3	10,8	30,1	6,4	0,6	5,7
	09	100,0	38,9	10,7	28,3	5,8	0,5	5,4
	10	100,0	35,5	15,1	31,8	5,1	0,5	5,5
	11	100,0	37,5	13,6	33,3	5,1	0,7	5,3
	12	100,0	39,6	7,7	38,4	4,3	0,8	4,8
2009	01	100,0	39,1	9,3	31,8	5,6	0,8	3,3
	02	100,0	37,3	12,5	33,7	5,5	0,7	3,2
	03	100,0	35,3	18,8	30,0	4,7	0,6	2,9
	04	100,0	39,0	18,5	27,5	4,6	0,4	2,5
	05	100,0	37,9	17,2	29,8	4,5	0,4	4,2
	06	100,0	35,5	18,8	31,5	4,8	0,4	3,2

TABL. 8. BEZROBOTNI, KTÓRZY PODJĘLI PRACĘ
W okresie sprawozdawczym
UNEMPLOYED PERSONS WHO RECEIVED JOBS
In reporting period

LATA, KWARTAŁY, MIESIĄCE YEARS, QUARTERS, MONTHS		Podjęli pracę <i>Received jobs</i>					
		ogółem <i>total</i>	z ogółem <i>of total</i>				
			kobiety <i>women</i>	osoby dotychczas niepracujące <i>previously not employed</i>	sezonową <i>seasonall works</i>	interwen- cyjną <i>interventional works</i>	roboty publiczne <i>public works</i>
w tysiącach <i>in thousands</i>							
2005 I — IV	1365,8	621,6	278,4	117,2	70,9	69,2
2006 I — IV	1412,8	660,2	300,4	112,0	69,1	32,7
2007 I — IV	1266,4	635,9	262,8	87,0	58,8	40,9
2008 01	78,4	42,7	16,7	5,1	2,9	1,0
	02	87,2	45,5	17,1	5,3	4,5	1,6
	03	93,5	46,6	16,7	5,6	4,7	3,3
	04	112,9	52,3	18,8	6,9	6,0	7,6
	05	96,1	45,4	16,1	6,4	4,2	8,0
	06	91,6	44,9	16,3	6,2	3,9	4,9
	07	82,6	41,7	15,7	5,5	3,5	3,4
	08	74,5	38,7	13,7	4,9	3,4	3,8
	09	104,1	60,0	20,1	6,5	4,7	3,8
	10	94,2	50,4	18,6	5,5	4,0	3,9
	11	70,0	38,2	14,9	4,0	2,4	1,9
	12	66,7	37,3	16,4	3,6	2,1	1,1
2009 01	57,4	33,2	11,5	3,5	2,2	1,2
	02	57,3	31,7	10,1	3,4	2,2	1,8
	03	75,0	38,6	12,0	4,8	3,6	3,5
	04	100,0	44,2	13,2	6,5	5,5	11,0
	05	96,6	42,1	12,9	6,5	3,7	8,4
	06	89,0	40,2	12,7	5,6	3,6	5,5
w odsetkach <i>in percent</i>							
2005 I — IV	100,0	45,5	20,4	8,6	5,2	5,1
2006 I — IV	100,0	46,7	21,3	7,9	4,9	2,3
2007 I — IV	100,0	50,2	20,8	6,9	4,6	3,2
2008 01	100,0	54,5	21,3	6,5	3,7	1,3
	02	100,0	52,2	19,6	6,1	5,2	1,8
	03	100,0	49,8	17,9	6,0	5,0	3,5
	04	100,0	46,3	16,7	6,1	5,3	6,7
	05	100,0	47,2	16,8	6,7	4,4	8,3
	06	100,0	49,0	17,8	6,8	4,3	5,3
	07	100,0	50,5	19,0	6,7	4,2	4,1
	08	100,0	51,9	18,4	6,6	4,6	5,1
	09	100,0	57,6	19,3	6,2	4,5	3,7
	10	100,0	53,5	19,7	5,8	4,2	4,1
	11	100,0	54,6	21,3	5,7	3,4	2,7
	12	100,0	55,9	24,6	5,4	3,1	1,6
2009 01	100,0	57,8	20,0	6,1	3,8	2,1
	02	100,0	55,3	17,6	5,9	3,8	3,1
	03	100,0	51,5	16,0	6,4	4,8	4,7
	04	100,0	44,2	13,2	6,5	5,5	11,0
	05	100,0	43,6	13,4	6,7	3,8	8,7
	06	100,0	45,2	14,3	6,3	4,0	6,2

TABL. 9. BEZROBOTNI ZAREJESTROWANI W SZCZEGÓLNEJ SYTUACJI NA RYNKU PRACY^a

Stan w końcu miesiąca

REGISTERED UNEMPLOYED PERSONS WITH A SPECIFIC SITUATION ON THE LABOUR MARKET^a

As of the end of month

OKRESY PERIODS A — analogiczny okres roku roku poprzedniego=100 corresponding period of previous year=100 B — okres poprzedni=100 previous period=100		Bezrobotni zarejestrowani <i>Registered unemployed persons</i>				
		do 25 roku życia <i>aged 25 and below</i>	długotrwale bezrobotni <i>long-term unemployed</i>	powyżej 50 roku życia <i>aged 50 and more</i>	bez kwalifi- kacji zawodowych <i>without occu- pational quali- fications</i>	samotnie wychowujący co najmniej jedno dziecko w wieku do 18 roku życia <i>bringing up single-handed at least one child aged 18 and below</i>
		w tysiącach <i>in thousands</i>				
2005	12	626,8	1828,8	440,4	676,6	93,2
2006	12	476,7	1517,8	435,1	689,9	87,6
2007	12	332,7	1094,1	379,8	544,7	77,2
2008	01	350,6	1105,5	390,3	577,0	138,5
	02	340,9	1079,0	385,1	552,1	137,4
	03	317,2	1033,8	374,2	527,2	135,5
	04	298,5	968,7	356,1	496,2	129,9
	05	289,0	915,7	340,9	472,3	124,7
	06	277,5	862,8	326,2	447,3	120,5
	07	276,3	825,6	314,6	427,7	119,2
	08	278,2	800,7	306,1	418,7	119,1
	09	284,5	764,4	297,0	411,7	117,7
	10	280,7	734,4	292,1	400,8	115,6
	11	289,6	738,9	301,7	411,6	117,3
	12	304,6	753,8	317,9	431,0	121,5
	2009	01	345,0	782,4	342,6	472,1
02		367,4	787,9	353,2	494,2	134,2
03		372,8	778,7	359,4	503,0	136,1
04		362,1	752,5	352,8	487,2	132,8
05		361,4	725,9	345,2	476,5	129,2
06		358,7	707,0	341,0	466,4	126,8
		A	129,3	81,9	104,5	104,3
	B	99,3	97,4	98,8	97,9	98,1

^a Patrz uwagi metodyczne na str. 8 pkt. 5—10.^a See methodological notes on page 11, item 5—10.

TABL. 10. OFERTY PRACY ZGŁOSZONE DO URZĘDÓW PRACY

Stan w końcu miesiąca

JOB OFFERS NOTIFIED IN LABOUR OFFICES

As of the end of month

OKRESY PERIODS		Oferty pracy <i>Job offers</i>						
		Ogółem <i>Total</i>	z ogółem <i>of total</i>					
			staże <i>traineeship</i>	miejsca przy- gotowania zawodowego <i>places of vocational training</i>	dla osób w okresie do 12 m-cy od dnia ukończenia nauki <i>for persons who completed education 12 months ago or less</i>	niewykorzystane dłużej niż 1 miesiąc <i>not taken for longer than a month</i>		
						razem <i>total</i>	staże <i>traineeship</i>	dla osób w okresie do 12 m-cy od dnia ukończenia nauki <i>for persons who completed education 12 months ago or less</i>
2005	12	17542	1017	440	99	4680	405	214
2006	12	30707	1720	843	187	11379	594	291
2007	12	44484	2575	519	149	19923	829	230
2008	01	58638	4650	1709	309	12429	737	211
	02	66554	6327	2371	317	17032	1075	302
	03	71314	6507	2713	469	21941	1740	587
	04	78415	6090	3003	559	22199	1530	461
	05	72651	5901	2372	596	22670	1891	583
	06	80692	5647	2103	514	27780	1601	552
	07	79201	6474	2328	523	29101	1706	468
	08	77384	6397	2888	471	28789	2024	606
	09	73760	5330	2362	414	25522	1231	516
	10	57889	3834	1681	284	21258	858	422
	11	42984	2537	1228	179	17100	685	313
	12	30044	1891	546	134	12374	508	120
2009	01	34537	3526	705	169	6129	262	59
	02	35281	7261	141	234	7671	620	64
	03	45607	11479	131	427	8269	1378	42
	04	45561	9204	155	172	10222	1551	28
	05	43735	8341	51	256	9559	1037	23
	06	41175	6844	33	264	10663	1091	13

TABL. 11. BEZROBOTNI WEDŁUG POZIOMU WYKSZTAŁCENIA I WIEKU

Stan w końcu kwartału

UNEMPLOYED PERSONS BY EDUCATIONAL LEVEL AND AGE

As of the end of quarter

OKRESY PERIODS	Ogółem Total	Z wykształceniem By educational level					W wieku By age				
		wyższym tertiary	średnim zawodo- wym ^a vocational secondary ^a	średnim ogólno- kształcą- cym general secondary	zasadni- czym zawo- dowym basic vocational	gimnazjal- nym, pod- stawowym, i niepełnym podstawo- wym lower secondary primary and incomplete primary	do 24 lat ^b 24 years and less ^b	25—34	35—44	45—54	55 lat i więcej 55 years and more

w tysiącach in thousands

Ogółem Total

2005 . . IV	2773,0	152,4	606,7	211,5	903,6	898,8	626,1	778,5	567,0	660,2	141,2
2006 . . IV	2309,4	140,7	508,8	194,9	713,9	751,1	476,7	641,6	460,2	576,8	154,1
2007 . . IV	1746,6	120,2	386,2	159,0	516,6	564,6	332,7	485,1	336,9	443,7	148,1
2008 . . I	1702,2	116,3	371,9	156,2	504,2	553,5	317,2	480,9	327,9	427,6	148,5
II	1455,3	104,6	329,3	147,8	418,3	455,3	277,5	411,1	274,0	361,5	131,2
III	1376,6	114,0	313,2	142,7	389,1	417,7	284,5	391,6	254,5	325,5	120,4
IV	1473,8	124,8	328,5	150,1	422,1	448,3	304,6	418,7	273,9	347,9	128,7
2009 . . I	1758,8	142,8	385,6	178,8	517,6	534,0	372,8	516,5	327,6	395,9	145,9
II	1658,7	139,1	376,5	184,4	478,3	480,3	358,7	487,9	305,2	365,0	141,8

Mężczyźni Men

2005 . . IV	1286,6	51,5	223,7	57,4	482,2	471,8	290,3	321,0	246,6	327,3	101,4
2006 . . IV	1003,7	45,9	175,8	50,8	356,1	375,1	202,0	240,4	184,8	267,9	108,6
2007 . . IV	729,2	38,9	128,3	41,3	248,2	272,5	132,4	168,7	128,1	196,2	103,7
2008 . . I	730,7	38,3	125,5	42,7	249,4	274,8	130,6	173,7	128,7	193,1	104,6
II	597,9	33,9	108,5	38,2	200,3	217,0	105,9	141,6	102,8	156,6	91,0
III	562,3	36,0	104,2	37,6	186,7	197,9	108,0	134,5	94,9	141,3	83,5
IV	640,3	41,7	116,3	42,3	214,8	225,2	124,2	157,6	108,5	158,1	91,9
2009 . . I	844,8	51,6	154,3	59,0	287,5	292,5	177,4	223,0	144,7	193,3	106,4
II	790,2	50,2	153,2	60,6	265,8	260,3	167,0	209,5	134,2	177,0	102,5

Kobiety Women

2005 . . IV	1486,4	100,8	383,1	154,2	421,4	427,0	335,8	457,6	320,4	332,9	39,8
2006 . . IV	1305,7	94,8	332,9	144,1	357,8	376,1	274,7	401,2	275,4	308,9	45,5
2007 . . IV	1017,3	81,3	257,9	117,7	268,3	292,1	200,2	316,4	208,8	247,5	44,4
2008 . . I	971,5	78,0	246,4	113,5	254,9	278,7	186,7	307,2	199,2	234,5	43,9
II	857,4	70,7	220,7	109,6	218,1	238,3	171,6	269,5	171,1	204,9	40,3
III	814,2	78,0	209,0	105,1	202,4	219,8	176,5	257,0	159,6	184,2	36,9
IV	833,4	83,1	212,2	107,8	207,3	223,1	180,3	261,2	165,3	189,8	36,8
2009 . . I	914,0	91,3	231,3	119,8	230,1	241,5	195,4	293,5	182,9	202,6	39,6
II	868,5	88,9	223,4	123,8	212,5	219,9	191,7	278,4	171,0	188,1	39,4

w odsetkach in percent

Ogółem Total

2005 . . IV	100,0	5,5	21,9	7,6	32,6	32,4	22,6	28,1	20,4	23,8	5,1
2006 . . IV	100,0	6,1	22,0	8,5	30,9	32,5	20,6	27,8	19,9	25,0	6,7
2007 . . IV	100,0	6,9	22,1	9,1	29,6	32,3	19,0	27,8	19,3	25,4	8,4
2008 . . I	100,0	6,8	21,9	9,2	29,6	32,5	18,6	28,3	19,3	25,1	8,7
II	100,0	7,2	22,6	10,2	28,7	31,3	19,1	28,3	18,8	24,8	9,0
III	100,0	8,3	22,8	10,4	28,3	30,3	20,7	28,4	18,5	23,6	8,8
IV	100,0	8,5	22,3	10,2	28,6	30,4	20,7	28,4	18,6	23,6	8,7
2009 . . I	100,0	8,1	21,9	10,2	29,4	30,4	21,2	29,4	18,6	22,5	8,3
II	100,0	8,4	22,7	11,1	28,8	29,0	21,6	29,4	18,4	22,0	8,6

a) Łącznie ze szkołami policealnymi. b) Od czerwca 2004 roku bez młodocianych absolwentów.

a) Including post secondary schools. b) Since June 2004 without juvenile school leavers.

As of the end of quarter

w tysiącach *in thousands*

2005	IV	2773,0	197,0	410,1	369,3	405,0	429,5	962,1
2006	IV	2309,4	164,1	361,7	308,6	335,6	356,3	783,1
2007	IV	1746,6	160,6	313,5	244,2	241,1	243,1	544,1
2008	I	1702,2	137,5	277,2	287,6	264,0	232,4	503,4
		II	1455,3	153,7	198,7	209,4	269,9	197,9	425,7
		III	1376,6	205,1	223,3	176,8	231,4	179,6	360,3
		IV	1473,8	183,9	344,8	233,8	210,0	180,7	320,7
2009	I	1758,8	226,1	414,3	357,5	263,7	193,5	303,7
		II	1658,7	201,9	295,0	370,6	337,1	184,4	269,6

2005	IV	1286,6	117,9	222,8	176,3	199,7	201,4	368,5
2006	IV	1003,7	94,0	186,7	136,4	153,9	151,2	281,5
2007	IV	729,2	88,6	155,5	104,9	104,0	94,4	181,9
2008	I	730,7	71,8	142,1	144,4	110,4	91,9	170,1
		II	597,9	71,3	94,6	97,7	116,1	76,0	142,2
		III	562,3	93,7	100,4	78,4	101,2	68,3	120,4
		IV	640,3	102,0	169,5	99,9	88,5	71,0	109,4
2009	I	844,8	127,5	235,4	184,7	112,8	78,7	105,8
		II	790,2	105,1	157,8	200,4	157,2	75,1	94,5

2005	IV	1486,4	79,0	187,3	193,0	205,4	228,2	593,6
2006	IV	1305,7	70,1	174,9	172,1	181,7	205,1	501,6
2007	IV	1017,3	72,0	158,0	139,3	137,0	148,8	362,2
2008	I	971,5	65,7	135,1	143,2	153,7	140,5	333,3
		II	857,4	82,5	104,0	111,7	153,8	121,9	283,5
		III	814,2	111,4	123,0	98,4	130,2	111,4	239,9
		IV	833,4	81,8	175,3	133,9	121,5	109,6	211,3
2009	I	914,0	98,6	179,0	172,8	150,9	114,7	197,9
		II	868,5	96,9	137,2	170,1	179,9	109,3	175,1

Ogółem *Total*

2005	IV	100,0	7,1	14,8	13,3	14,6	15,5	34,7
2006	IV	100,0	7,1	15,7	13,4	14,5	15,4	33,9
2007	IV	100,0	9,2	17,9	14,0	13,8	13,9	31,2
2008	I	100,0	8,1	16,3	16,9	15,5	13,7	29,5
						II	100,0	10,6	13,6	14,4	18,5	13,6	29,3
						III	100,0	14,9	16,2	12,8	16,8	13,1	26,2
						IV	100,0	12,5	23,4	15,9	14,2	12,2	21,8
2009	I	100,0	12,9	23,5	20,3	15,0	11,0	17,3
						II	100,0	12,2	17,8	22,3	20,3	11,1	16,3

a) From the date of registering in a labour office. See comments to tables, item 2, on page 12.

TABL. 13. BEZROBOTNI WEDŁUG STAŻU PRACY
Stan w końcu kwartału
UNEMPLOYED PERSONS BY TOTAL WORK SENIORITY
As of the end of quarter

OKRESY PERIODS	Ogółem Total	Według stażu pracy ^a By total work seniority ^a						
		do 1 roku less than 1 year	1—5	5—10	10—20	20—30	30 lat i więcej 30 years and more	bez stażu no work seniority

w tysiącach in thousands

Ogółem Total

2005 IV	2773,0	398,9	531,3	377,5	452,3	309,9	46,5	656,6
2006 IV	2309,4	335,9	434,2	312,7	376,3	259,7	45,3	545,3
2007 IV	1746,6	259,0	331,9	234,0	282,0	194,7	40,2	404,8
2008 I	1702,2	258,2	332,8	229,6	273,4	188,4	39,5	380,3
II	1455,3	218,0	281,8	193,2	231,2	160,2	35,3	335,6
III	1376,6	209,7	272,5	179,5	211,6	145,3	31,8	326,3
IV	1473,8	223,4	302,4	194,3	229,6	158,8	36,4	328,9
2009 I	1758,8	271,1	385,0	237,4	272,5	188,8	44,7	359,3
II	1658,7	245,9	359,7	221,8	254,3	180,3	47,0	349,7

Mężczyźni Men

2005 IV	1286,6	170,2	257,7	172,5	202,3	177,9	38,1	267,8
2006 IV	1003,7	135,1	194,4	132,1	159,2	142,9	35,2	204,8
2007 IV	729,2	99,6	141,3	94,5	116,1	105,8	29,7	142,1
2008 I	730,7	102,0	145,5	95,4	115,9	104,2	29,2	138,3
II	597,9	82,6	117,0	77,1	94,2	86,2	25,2	115,6
III	562,3	78,0	112,9	71,7	87,0	78,3	22,4	111,9
IV	640,3	87,7	135,1	84,2	100,7	89,2	25,6	117,8
2009 I	844,8	118,2	191,7	114,4	130,5	111,6	32,7	145,7
II	790,2	106,4	177,3	105,9	120,6	105,5	34,3	140,2

Kobiety Women

2005 IV	1486,4	228,7	273,6	205,0	250,0	132,0	8,3	388,9
2006 IV	1305,7	200,8	239,8	180,6	217,2	116,8	10,0	340,5
2007 IV	1017,3	159,4	190,6	139,4	165,8	88,9	10,5	262,7
2008 I	971,5	156,1	187,3	134,2	157,5	84,1	10,2	242,0
II	857,4	135,5	164,7	116,2	137,0	74,0	10,0	220,0
III	814,2	131,6	159,5	107,8	124,6	66,9	9,4	214,4
IV	833,4	135,7	167,2	110,1	128,9	69,6	10,8	211,1
2009 I	914,0	152,9	193,3	123,0	141,9	77,2	12,0	213,6
II	868,5	139,6	182,4	115,9	133,6	74,8	12,8	209,4

w odsetkach in percent

Ogółem Total

2005 IV	100,0	14,4	19,2	13,6	16,3	11,2	1,7	23,7
2006 IV	100,0	14,5	18,8	13,5	16,3	11,2	2,0	23,6
2007 IV	100,0	14,8	19,0	13,4	16,1	11,1	2,3	23,2
2008 I	100,0	15,2	19,5	13,5	16,1	11,1	2,3	22,3
II	100,0	15,0	19,4	13,3	15,9	11,0	2,4	23,0
III	100,0	15,2	19,8	13,0	15,4	10,6	2,3	23,7
IV	100,0	15,1	20,5	13,2	15,6	10,8	2,5	22,3
2009 I	100,0	15,4	21,9	13,5	15,5	10,7	2,5	20,4
II	100,0	14,8	21,7	13,4	15,3	10,9	2,8	21,1

a) Patrz uwagi do tablic pkt 3, na str. 9.

a) See comments to tables, item 3, on page 12.

TABL. 14. WYBRANE DANE O BEZROBOTNYCH WEDŁUG REGIONÓW I WOJEWÓDZTWA

Stan w końcu czerwca 2009 r.

SELECTED DATA ON UNEMPLOYED PERSONS BY REGIONS AND VOIVODSHIPS

As of the end of June 2009

REGIONY REGIONS WOJEWÓDZTWA VOIVODSHIPS	Ogółem Total	z ogółem of total						
		kobiety women	pozosta- jący bez pracy powyżej 1 roku out of job for period longer than 1 year	w okresie do 12 m-cy od dnia ukończenia nauki in period of 12 months since completion of education		z wykształ- ceniem zasadniczym zawodowym with basic vocational education	zwolnieni z przyczyn dotyczących zakładów pracy termi- nated for company reasons	nieposia- dający prawa do zasilku not possessing rights benefit
				razem total	w szkole wyższej, którzy nie ukończyli 27 lat who graduated from tertiary school aged 27 and below			
w tysiącach in thousands								
POLSKA POLAND	1658,7	868,5	454,0	61,9	18,1	478,3	58,5	1287,7
REGION CENTRALNY	314,3	155,1	95,4	11,3	3,4	85,2	14,8	243,9
Łódzkie	113,8	56,4	29,5	3,7	1,1	29,9	4,7	87,1
Mazowieckie	200,5	98,7	66,0	7,6	2,3	55,3	10,1	156,8
REGION POŁUDNIOWY	262,2	141,8	62,8	10,6	3,5	76,1	10,7	206,3
Małopolskie	113,7	60,7	30,7	5,5	1,8	34,0	4,6	90,3
Śląskie	148,5	81,1	32,1	5,1	1,7	42,1	6,1	116,0
REGION WSCHODNI	360,1	181,8	123,0	15,3	5,0	101,7	12,0	299,5
Lubelskie	104,3	52,3	37,2	4,2	1,7	26,6	4,6	90,4
Podkarpackie	126,1	65,2	43,6	5,4	1,7	39,4	4,4	102,4
Podlaskie	51,8	24,2	14,0	2,2	0,7	13,0	1,0	43,4
Świętokrzyskie	78,0	40,1	28,3	3,5	0,9	22,6	2,0	63,4
REGION PÓŁNOCNO-ZACHODNI . .	256,2	138,4	55,7	9,0	2,5	77,0	9,4	190,1
Lubuskie	54,4	28,3	11,7	1,5	0,4	17,0	1,6	38,9
Wielkopolskie	114,1	64,4	22,3	5,2	1,4	35,6	6,1	85,0
Zachodniopomorskie	87,7	45,7	21,7	2,3	0,7	24,4	1,6	66,2
REGION POŁUDNIOWO-ZACHODNI	171,2	89,1	39,2	4,9	1,3	49,9	5,4	129,5
Dolnośląskie	130,6	67,6	30,7	3,8	1,0	38,0	4,0	97,5
Opolskie	40,6	21,5	8,5	1,1	0,3	11,9	1,4	32,0
REGION PÓŁNOCNY	294,7	162,2	77,8	10,7	2,4	88,6	6,3	218,4
Kujawsko-Pomorskie	119,4	66,7	35,6	4,6	1,0	37,2	1,8	90,3
Pomorskie	81,9	46,0	16,8	3,0	0,6	24,8	2,3	58,9
Warmińsko-mazurskie	93,4	49,6	25,4	3,1	0,8	26,6	2,2	69,3

TABL. 15. WYBRANE DANE O BEZROBOTNYCH MIESZKAJĄCYCH NA WSI WEDŁUG REGIONÓW I WOJEWÓDZTW

Stan w końcu II kwartału 2009 r.

SELECTED DATA ON UNEMPLOYED PERSONS IN THE RURAL AREAS BY REGIONS AND VOIVODSHIPS

As of the end of II quarter 2009

REGIONY REGIONS WOJEWÓDZTWA VOIVODSHIPS	Ogółem Total	Nieposiadający prawa do zasiłku Unemployed persons not possessing benefit rights	Nowo zarejestrowani w II kwartale Newly registered unemployed persons in II quarter	Wyrejestrowani w II kwartale Persons removed from unemployment rolls in II quarter	W tym Of which
					podjęli pracę received to job
	w tysiącach in thousands				
POLSKA POLAND	725,0	565,8	259,8	317,7	125,8
REGION CENTRALNY	128,8	100,7	43,1	50,1	20,0
Łódzkie	38,5	29,5	13,5	16,8	6,8
Mazowieckie	90,3	71,2	29,6	33,3	13,2
REGION POŁUDNIOWY	93,0	72,2	33,7	38,2	15,3
Małopolskie	61,8	49,0	21,0	24,1	9,7
Śląskie	31,2	23,2	12,7	14,1	5,6
REGION WSCHODNI	192,2	160,3	59,9	78,7	28,7
Lubelskie	55,7	49,1	16,5	24,2	8,2
Podkarpackie	77,7	62,5	23,7	28,9	11,9
Podlaskie	17,3	14,9	5,8	6,7	2,3
Świętokrzyskie	41,5	33,8	13,9	18,9	6,2
REGION PÓŁNOCNO-ZACHODNI	112,3	83,5	46,9	56,5	24,2
Lubuskie	23,1	16,6	10,4	12,0	4,6
Wielkopolskie	52,9	39,6	22,9	25,7	11,7
Zachodniopomorskie	36,3	27,3	13,6	18,9	7,9
REGION POŁUDNIOWO-ZACHODNI	63,5	48,5	25,9	31,4	12,1
Dolnośląskie	45,7	34,3	17,7	21,6	8,5
Opolskie	17,8	14,2	8,2	9,7	3,6
REGION PÓŁNOCNY	135,2	100,6	50,4	62,8	25,5
Kujawsko-Pomorskie	52,2	39,6	18,3	23,3	9,8
Pomorskie	37,8	27,2	16,2	18,2	6,8
Warmińsko-mazurskie	45,2	33,7	15,9	21,4	8,9

TABL. 16. BEZROBOTNI ZAREJESTROWANI W SZCZEGÓLNEJ SYTUACJI NA RYNKU PRACY
WEDŁUG REGIONÓW I WOJEWÓDZTW^a

Stan w końcu czerwca 2009 r.

REGISTERED UNEMPLOYED PERSONS WITH A SPECIFIC SITUATION ON THE LABOUR MARKET
BY REGIONS AND VOIVODSHIPS^a

End of June 2009

REGIONY REGIONS WOJEWÓDZTWA VOIVODSHIPS	Bezrobotni zarejestrowani Registered unemployed persons					
	z ogółem of total					
	do 25 roku życia aged 25 and more	długotrwale bezrobotni long-term unemployed	powyżej 50 roku życia aged 50 and more	bez kwalifikacji zawodowych without occupa- tional qualifi- cations	samotnie wychowujący co najmniej jedno dziecko w wieku do 18 roku życia bringing up single single-handed at least one child aged 18 and below	niepełno- sprawni disabled
	w tysiącach in thousands					
POLSKA POLAND	358,7	707,0	341,0	466,4	126,8	82,8
REGION CENTRALNY	60,2	139,4	73,0	97,4	19,0	15,7
Łódzkie	20,7	47,7	28,1	35,3	8,1	8,3
Mazowieckie	39,5	91,7	45,0	62,1	11,0	7,4
REGION POŁUDNIOWY	58,8	99,1	51,7	68,3	18,0	15,1
Małopolskie	29,6	44,5	18,7	26,7	5,4	6,0
Śląskie	29,2	54,6	33,0	41,6	12,6	9,1
REGION WSCHODNI	83,4	180,6	63,6	91,2	19,9	14,1
Lubelskie	24,9	55,1	18,1	29,6	6,0	3,6
Podkarpackie	30,5	62,6	18,8	27,0	6,1	4,3
Podlaskie	11,8	22,5	11,1	15,8	3,5	2,9
Świętokrzyskie	16,3	40,4	15,6	18,8	4,4	3,2
REGION PÓŁNOCNO-ZACHODNI	57,2	95,5	52,4	69,6	26,0	13,3
Lubuskie	10,8	20,3	12,1	15,6	6,0	3,6
Wielkopolskie	29,3	37,7	19,9	27,9	8,8	6,3
Zachodniopomorskie	17,1	37,5	20,4	26,2	11,1	3,3
REGION POŁUDNIOWO-ZACHODNI	32,4	66,1	42,7	50,8	17,0	10,3
Dolnośląskie	23,8	50,4	33,5	38,3	13,2	8,3
Opolskie	8,6	15,7	9,2	12,5	3,8	2,0
REGION PÓŁNOCNY	66,7	126,3	57,6	89,0	26,9	14,2
Kujawsko-Pomorskie	27,1	56,0	22,6	37,6	10,3	4,9
Pomorskie	18,8	28,9	16,9	23,3	7,7	4,6
Warmińsko-mazurskie	20,8	41,4	18,2	28,1	8,8	4,6

^a Patrz uwagi metodyczne na str. 8, pkt 5—10.

^a See methodological notes, on page 11, item 5—10.

TABL. 17. BEZROBOTNI WEDŁUG WOJEWÓDZTW I PŁCI
Stan w końcu miesiąca
UNEMPLOYED PERSONS BY VOIVODSHIPS AND SEX
As of the end of month

WOJEWÓDZTWA VOIVODSHIPS	2007	2008				2009					
	12	03	06	09	12	01	02	03	04	05	06
	w tysiącach <i>in thousands</i>										
Ogółem <i>Total</i>											
POLSKA <i>POLAND</i>	1746,6	1702,2	1455,3	1376,6	1473,8	1634,4	1718,8	1758,8	1719,9	1683,4	1658,7
Dolnośląskie 	127,5	126,2	108,4	102,7	113,9	126,9	135,6	140,0	137,2	134,0	130,6
Kujawsko-pomorskie 	123,2	123,3	107,0	100,5	110,3	120,8	126,0	127,4	124,7	121,3	119,4
Lubelskie 	118,1	117,0	98,4	94,1	101,6	110,8	115,3	117,0	112,4	107,8	104,3
Lubuskie 	52,3	50,5	42,6	42,3	46,3	53,7	56,3	57,3	56,2	54,7	54,4
Łódzkie 	123,1	121,8	104,2	96,1	99,2	109,9	116,4	119,9	117,7	115,5	113,8
Małopolskie 	112,6	109,7	94,2	90,8	97,8	108,8	115,0	119,2	117,1	114,1	113,7
Mazowieckie 	219,9	214,4	187,8	175,2	178,0	192,9	201,0	205,4	202,5	201,7	200,5
Opolskie 	43,3	41,1	34,1	31,9	35,7	40,7	43,0	43,7	42,6	41,8	40,6
Podkarpackie 	126,4	125,6	111,2	108,5	115,6	126,2	130,7	132,2	128,9	126,9	126,1
Podlaskie 	48,8	48,5	42,2	40,6	45,8	51,9	53,6	54,3	53,0	52,4	51,8
Pomorskie 	86,9	83,4	70,4	64,2	67,8	76,6	82,4	85,7	84,0	82,7	81,9
Śląskie 	166,0	155,6	130,0	118,4	122,7	138,1	147,9	154,2	153,2	150,5	148,5
Świętokrzyskie 	83,3	81,8	74,3	73,4	77,7	83,3	85,2	84,8	80,8	78,9	78,0
Warmińsko-mazurskie 	99,0	96,4	80,9	79,2	87,4	96,4	101,1	102,4	98,6	95,6	93,4
Wielkopolskie 	112,8	107,1	88,7	83,7	91,4	104,8	112,9	118,4	117,7	115,5	114,1
Zachodniopomorskie 	103,2	99,9	81,0	75,2	82,5	92,6	96,2	97,1	93,3	89,9	87,7
Mężczyźni <i>Men</i>											
POLSKA <i>POLAND</i>	729,2	730,7	597,9	562,3	640,3	746,3	808,9	844,8	826,0	805,2	790,2
Dolnośląskie 	54,7	55,6	45,5	42,6	50,5	59,4	65,3	68,2	66,9	64,8	63,0
Kujawsko-pomorskie 	47,2	48,5	39,6	37,2	44,3	51,7	55,6	56,9	55,5	53,5	52,7
Lubelskie 	55,4	56,3	44,8	41,7	47,6	54,0	57,5	59,2	56,8	54,3	52,0
Lubuskie 	21,8	21,5	17,3	17,4	20,4	24,7	26,8	27,9	27,2	26,2	26,2
Łódzkie 	57,6	58,7	48,3	44,0	46,6	53,2	57,6	60,5	59,7	58,5	57,4
Małopolskie 	43,6	43,9	36,0	34,4	40,1	47,8	52,4	55,8	55,0	53,4	52,9
Mazowieckie 	102,5	102,0	85,8	79,4	84,4	94,8	101,1	105,2	104,1	103,3	101,8
Opolskie 	17,1	17,0	13,4	12,4	14,9	18,2	20,0	20,9	20,3	19,8	19,1
Podkarpackie 	53,2	53,8	45,9	44,7	51,4	58,9	62,3	64,3	62,8	61,5	60,9
Podlaskie 	22,7	23,3	19,6	18,9	22,7	26,7	28,4	29,3	28,4	27,9	27,5
Pomorskie 	30,7	30,0	24,4	22,3	25,5	30,8	34,8	37,3	36,7	36,3	35,9
Śląskie 	64,4	61,8	49,6	45,0	49,7	59,0	65,7	70,0	69,6	68,3	67,4
Świętokrzyskie 	37,4	37,4	32,9	31,8	35,1	39,2	41,4	42,0	39,9	38,5	37,9
Warmińsko-mazurskie 	40,6	40,6	32,1	31,7	37,7	44,0	47,6	49,2	47,0	45,2	43,8
Wielkopolskie 	38,6	38,5	30,0	28,6	34,9	43,1	48,3	52,2	51,9	50,6	49,7
Zachodniopomorskie 	41,7	41,5	32,7	30,3	34,6	40,8	44,1	45,7	44,2	43,0	42,0

TABL. 17. BEZROBOTNI WEDŁUG WOJEWÓDZTW I PŁCI (dok.)
Stan w końcu miesiąca
UNEMPLOYED PERSONS BY VOIVODSHIPS AND SEX (cont.)
As of the end of month

WOJEWÓDZTWA VOIVODSHIPS	2007	2008				2009					
	12	03	06	09	12	01	02	03	04	05	06
	w tysiącach in thousands										
Kobiety Women											
POLSKA POLAND 	1017,3	971,5	857,4	814,2	833,4	888,2	909,9	914,0	893,8	878,2	868,5
Dolnośląskie 	72,8	70,6	62,9	60,1	63,4	67,5	70,3	71,7	70,4	69,2	67,6
Kujawsko-pomorskie 	76,1	74,8	67,3	63,4	66,0	69,2	70,5	70,4	69,2	67,7	66,7
Lubelskie 	62,8	60,7	53,6	52,3	54,0	56,8	57,9	57,7	55,5	53,5	52,3
Lubuskie 	30,5	28,9	25,3	24,8	25,9	29,0	29,6	29,4	29,1	28,5	28,3
Łódzkie 	65,6	63,1	55,9	52,0	52,6	56,7	58,8	59,3	57,9	57,0	56,4
Małopolskie 	69,0	65,7	58,2	56,4	57,7	61,0	62,6	63,4	62,1	60,7	60,7
Mazowieckie 	117,4	112,4	102,0	95,8	93,7	98,2	99,9	100,2	98,4	98,4	98,7
Opolskie 	26,2	24,1	20,7	19,5	20,8	22,4	23,0	22,8	22,2	22,0	21,5
Podkarpackie 	73,1	71,7	65,3	63,7	64,1	67,3	68,3	67,8	66,1	65,4	65,2
Podlaskie 	26,1	25,2	22,6	21,7	23,1	25,2	25,2	25,0	24,6	24,4	24,2
Pomorskie 	56,2	53,3	46,1	41,9	42,3	45,8	47,6	48,4	47,3	46,4	46,0
Śląskie 	101,5	93,7	80,4	73,4	73,1	79,1	82,2	84,2	83,6	82,2	81,1
Świętokrzyskie 	46,0	44,3	41,4	41,6	42,7	44,1	43,8	42,8	40,9	40,4	40,1
Warmińsko-mazurskie 	58,4	55,8	48,8	47,5	49,7	52,4	53,6	53,2	51,7	50,4	49,6
Wielkopolskie 	74,2	68,6	58,8	55,1	56,6	61,8	64,5	66,2	65,8	64,9	64,4
Zachodniopomorskie 	61,6	58,4	48,3	45,0	47,9	51,8	52,1	51,4	49,0	46,9	45,7

TABL. 18. STOPA BEZROBOCIA WEDŁUG WOJEWÓDZTW^a
Stan w końcu miesiąca
UNEMPLOYMENT RATE BY VOIVODSHIPS^a
As of the end of month

WOJEWÓDZTWA VOIVODSHIPS	2007	2008				2009					
	12	03	06	09	12	01	02	03	04	05	06
	w tysiącach in thousands										
POLSKA POLAND	11,2	10,9	9,4	8,9	9,5	10,5	10,9	11,2	11,0	10,8	10,7
Dolnośląskie	11,4	11,2	9,8	9,3	10,2	11,3	12,0	12,3	12,1	11,9	11,6
Kujawsko-pomorskie	14,9	14,7	13,0	12,3	13,4	14,5	15,0	15,2	14,9	14,6	14,4
Lubelskie	13,0	12,8	11,0	10,5	11,3	12,2	12,6	12,8	12,4	11,9	11,6
Lubuskie	14,0	13,4	11,5	11,4	12,4	14,1	14,7	15,0	14,7	14,4	14,4
Łódzkie	11,2	11,0	9,6	8,9	9,2	10,0	10,6	10,9	10,7	10,6	10,4
Małopolskie	8,7	8,4	7,3	7,0	7,6	8,3	8,8	9,1	9,0	8,8	8,7
Mazowieckie	9,0	8,7	7,6	7,2	7,3	7,8	8,2	8,3	8,2	8,2	8,2
Opolskie	11,9	11,2	9,5	8,9	9,9	11,1	11,7	11,9	11,6	11,5	11,2
Podkarpackie	14,2	14,0	12,6	12,3	13,1	14,1	14,5	14,7	14,4	14,2	14,1
Podlaskie	10,4	10,3	9,1	8,8	9,8	10,9	11,3	11,4	11,2	11,1	11,0
Pomorskie	10,7	10,2	8,7	8,0	8,4	9,4	10,1	10,5	10,3	10,2	10,1
Śląskie	9,2	8,6	7,3	6,7	6,9	7,7	8,2	8,5	8,5	8,4	8,3
Świętokrzyskie	14,9	14,5	13,4	13,2	13,9	14,8	15,1	15,0	14,4	14,1	14,0
Warmińsko-mazurskie	18,7	18,2	15,7	15,4	16,8	18,1	18,9	19,1	18,6	18,1	17,8
Wielkopolskie	7,8	7,4	6,2	5,8	6,4	7,2	7,7	8,1	8,1	7,9	7,8
Zachodniopomorskie	16,4	15,8	13,2	12,3	13,4	14,8	15,3	15,5	15,0	14,5	14,2

^a W % ogółu ludności aktywnej zawodowo. Patrz uwagi metodyczne na str. 7 pkt. 2.
^a In % of total economically active population. See methodological notes on page 10, item 2.

TABL. 19. NAPŁYW I ODPIY W BEZROBOTNYCH WEDŁUG WOJEWÓDZTW

W miesiącu sprawozdawczym

INFLOW TO AND OU FROM UNEMPLOYMENT BY VOIVODSHIPS

In reporting months

WOJEWÓDZTWA VOIVODSHIPS	2007	2008				2009					
	12	03	06	09	12	01	02	03	04	05	06
	w tysiącach in thousands										
Napływ Inflow											
POLSKA POLAND 	203,9	161,6	178,6	240,0	243,6	307,5	237,9	252,3	217,5	218,7	225,8
Dolnośląskie 	17,0	14,8	15,3	19,9	21,3	25,5	21,2	22,5	18,5	17,9	18,2
Kujawsko-pomorskie 	14,4	11,7	12,5	16,1	18,4	19,9	15,6	16,3	14,8	14,8	15,5
Lubelskie 	13,7	8,8	9,3	13,7	14,5	17,3	12,7	13,1	10,6	10,8	11,3
Lubuskie 	8,0	6,6	7,4	10,1	9,4	13,7	9,3	10,1	9,2	9,0	9,5
Łódzkie 	14,1	11,0	11,6	15,3	16,0	20,0	16,1	16,5	14,4	14,3	14,7
Małopolskie 	11,4	9,5	10,8	15,9	15,5	20,1	15,3	16,8	13,4	13,4	14,4
Mazowieckie 	20,8	17,1	18,7	24,0	23,4	31,9	24,4	27,2	23,7	24,2	24,9
Opolskie 	6,2	4,6	5,7	7,0	6,9	8,9	6,9	7,3	6,3	6,6	6,3
Podkarpackie 	12,1	9,0	10,9	15,0	13,7	18,7	13,4	14,3	13,0	13,5	13,6
Podlaskie 	6,2	4,7	5,1	7,0	7,9	9,8	6,9	7,2	6,2	6,2	6,2
Pomorskie 	10,8	9,2	10,1	13,2	13,9	17,3	13,8	14,7	13,0	13,3	13,6
Śląskie 	21,6	17,7	19,5	25,1	23,8	31,4	27,1	28,7	24,5	23,7	25,2
Świętokrzyskie 	8,6	6,0	7,6	9,6	9,7	12,4	8,9	8,7	8,3	9,4	9,6
Warmińsko-mazurskie 	11,0	8,7	10,0	14,2	14,4	17,5	13,0	13,1	11,8	12,3	11,9
Wielkopolskie 	15,1	12,3	13,4	19,1	19,6	24,0	19,4	20,9	17,1	16,8	17,9
Zachodniopomorskie 	13,0	9,8	10,7	14,9	15,1	19,0	13,9	14,8	12,6	12,4	13,0
Odpiływ Outflow											
POLSKA POLAND 	176,7	237,9	248,8	267,8	168,3	146,9	153,5	212,3	256,4	255,2	250,5
Dolnośląskie 	14,9	20,0	20,7	22,0	14,4	12,5	12,5	18,1	21,2	21,1	21,6
Kujawsko-pomorskie 	11,6	14,9	16,7	19,1	11,2	9,4	10,4	15,0	17,4	18,3	17,4
Lubelskie 	10,5	13,8	15,7	16,0	9,5	8,1	8,1	11,5	15,2	15,3	14,9
Lubuskie 	6,8	9,0	9,8	10,2	6,3	6,3	6,7	9,2	10,2	10,5	9,8
Łódzkie 	12,7	16,0	16,5	17,4	11,7	9,3	9,6	13,1	16,6	16,4	16,4
Małopolskie 	10,8	15,1	15,3	16,3	11,0	9,1	9,1	12,7	15,5	16,4	14,8
Mazowieckie 	19,3	24,1	27,4	29,1	18,3	17,1	16,3	22,8	26,6	25,0	26,1
Opolskie 	4,6	7,3	7,5	7,9	4,3	3,9	4,6	6,6	7,5	7,4	7,6
Podkarpackie 	8,6	14,0	14,3	16,2	9,2	8,1	8,9	12,9	16,3	15,6	14,4
Podlaskie 	5,0	7,0	6,8	7,5	4,7	3,8	5,1	6,5	7,6	6,9	6,8
Pomorskie 	10,5	13,5	13,5	15,2	9,8	8,4	8,0	11,4	14,7	14,5	14,4
Śląskie 	22,1	27,2	26,6	29,1	19,8	16,1	17,4	22,4	25,5	26,4	27,2
Świętokrzyskie 	5,7	8,8	9,7	10,5	6,1	6,8	7,0	9,1	12,3	11,3	10,5
Warmińsko-mazurskie 	9,2	13,8	13,9	14,8	9,0	8,5	8,2	11,8	15,6	15,3	14,1
Wielkopolskie 	13,8	18,0	18,5	20,1	13,1	10,6	11,3	15,3	17,8	19,0	19,4
Zachodniopomorskie 	10,6	15,5	15,9	16,4	10,0	8,9	10,2	14,0	16,5	15,8	15,2

TABL. 20. UDZIAŁ BEZROBOTNYCH ZWOLNIONYCH Z PRZYCZYN DOTYCZĄCYCH ZAKŁADÓW PRACY W OGÓLNEJ LICZBIE BEZROBOTNYCH WEDŁUG WOJEWÓDZTW

Stan w końcu miesiąca

PERCENTAGE SHARE OF UNEMPLOYED PERSONS TERMINATED FOR COMPANY REASONS IN TOTAL UNEMPLOYMENT BY VOIVODSHIPS

As of the end of month

WOJEWÓDZTWA VOIVODSHIPS	2007	2008				2009					
	12	03	06	09	12	01	02	03	04	05	06
	w % in %										
POLSKA POLAND	3,2	3,0	3,0	2,8	2,8	2,8	2,8	3,0	3,2	3,4	3,5
Dolnośląskie	2,4	2,2	2,3	2,1	2,2	2,4	2,4	2,6	2,8	3,0	3,1
Kujawsko-pomorskie	1,6	1,5	1,6	1,5	1,5	1,4	1,4	1,4	1,4	1,5	1,5
Lubelskie	3,5	3,5	3,6	3,5	3,6	3,6	3,6	3,7	4,1	4,2	4,4
Lubuskie	2,0	2,1	2,2	2,0	2,0	1,9	2,0	2,3	2,6	2,9	3,0
Łódzkie	3,9	3,5	3,7	3,5	3,6	3,5	3,4	3,6	3,8	4,0	4,2
Małopolskie	4,3	4,0	3,9	3,4	3,2	3,3	3,4	3,6	3,8	3,9	4,1
Mazowieckie	4,7	4,5	4,6	4,4	4,3	4,3	4,3	4,5	4,7	4,9	5,0
Opolskie	2,3	2,2	2,2	2,1	2,1	2,0	2,3	2,5	3,0	3,3	3,4
Podkarpackie	2,6	2,6	2,7	2,6	2,5	2,4	2,5	2,7	3,0	3,3	3,5
Podlaskie	1,7	1,6	1,6	1,7	1,6	1,5	1,5	1,7	1,8	1,8	1,9
Pomorskie	2,8	2,4	2,4	2,1	2,0	1,9	2,0	2,2	2,5	2,6	2,8
Śląskie	4,2	3,9	3,9	3,3	3,4	3,3	3,4	3,6	3,8	4,0	4,1
Świętokrzyskie	2,0	1,9	1,8	1,8	1,9	1,8	1,8	1,9	2,0	2,2	2,6
Warmińsko-mazurskie	2,0	2,0	1,9	1,7	1,8	1,7	1,9	2,0	2,2	2,3	2,3
Wielkopolskie	4,7	3,8	3,9	3,7	4,0	4,0	4,1	4,5	5,0	5,2	5,4
Zachodniopomorskie	1,7	1,8	1,8	1,7	1,7	1,6	1,6	1,7	1,8	1,8	1,9

TABL. 21. UDZIAŁ BEZROBOTNYCH POSIADAJĄCYCH PRAWO DO POBIERANIA ZASIŁKU W OGÓLNEJ LICZBIE BEZROBOTNYCH WEDŁUG WOJEWÓDZTW

Stan w końcu miesiąca

PERCENTAGE SHARE OF PERSONS POSSESSING BENEFIT RIGHTS IN TOTAL UNEMPLOYMENT BY VOIVODSHIPS

As of the end of month

WOJEWÓDZTWA VOIVODSHIPS	2007	2008				2009					
	12	03	06	09	12	01	02	03	04	05	06
	w % in %										
POLSKA POLAND	14,3	14,7	15,2	15,5	18,4	19,7	20,3	21,0	21,7	22,1	22,4
Dolnośląskie	16,0	16,3	17,2	16,9	20,1	21,4	22,3	23,2	24,2	24,9	25,4
Kujawsko-pomorskie	17,0	17,1	17,5	18,0	20,5	21,6	22,3	22,8	23,6	23,9	24,4
Lubelskie	9,4	9,9	9,5	9,5	11,5	13,1	13,1	13,2	13,5	13,5	13,3
Lubuskie	17,0	17,7	19,4	19,5	22,9	23,9	25,2	26,6	27,6	28,3	28,6
Łódzkie	15,8	15,9	16,7	16,8	19,8	21,0	21,5	22,0	22,6	23,1	23,4
Małopolskie	13,4	13,3	13,5	13,8	17,3	19,2	19,7	20,3	20,8	20,7	20,6
Mazowieckie	14,1	14,5	15,0	15,4	17,6	18,9	19,2	20,0	20,9	21,3	21,8
Opolskie	14,0	14,7	15,4	15,4	17,8	18,5	19,1	19,7	20,6	21,1	21,1
Podkarpackie	11,3	11,6	11,7	12,9	16,1	17,5	17,9	18,3	18,7	18,7	18,8
Podlaskie	10,9	10,9	11,1	11,5	13,9	15,5	16,3	16,7	16,6	16,2	16,2
Pomorskie	18,0	18,8	19,5	19,8	23,4	24,6	25,5	26,2	27,4	27,6	28,1
Śląskie	12,0	12,7	13,6	13,7	17,2	18,4	19,5	20,0	21,0	21,6	21,9
Świętokrzyskie	11,6	12,0	12,1	12,4	15,1	16,3	16,9	17,5	17,9	18,4	18,7
Warmińsko-mazurskie	19,3	19,6	19,6	19,5	22,6	23,5	23,8	24,6	25,3	25,4	25,8
Wielkopolskie	14,4	14,9	15,9	16,7	20,3	22,1	23,0	24,0	24,9	25,3	25,5
Zachodniopomorskie	17,0	17,4	18,0	18,4	20,8	21,4	21,6	22,2	23,2	23,7	24,4

TABL. 22. BEZROBOTNI WEDŁUG POZIOMU WYKSZTAŁCENIA ORAZ WOJEWÓDZTW

Stan w końcu kwartału

UNEMPLOYED PERSONS BY EDUCATIONAL LEVEL AND VOIVODSHIPS

As of the end of quarter

WOJEWÓDZTWA VOIVODSHIPS a — II 2008 r. b — III c — IV d — I 2009 r. e — II	Ogółem Total	Z wykształceniem By educational level					
		wyższym tertiary	średnim secondary		zasadniczym zawodowym basic vocational	gimnazjalnym, podstawowym, i niepełnym podstawowym lower secondary, primary and incomplete primary	
			zawodowym ^a vocational ^a	ogólno- kształcącym general			
w tysiącach in thousands							
POLSKA POLAND	a	1455,3	104,6	329,3	147,8	418,3	455,3
	b	1376,6	114,0	313,2	142,7	389,1	417,7
	c	1473,8	124,8	328,5	150,1	422,1	448,3
	d	1758,8	142,8	385,6	178,8	517,6	534,0
	e	1658,7	139,1	376,5	184,4	478,3	480,3
Dolnośląskie	a	108,4	7,0	24,6	9,7	30,4	36,8
	b	102,7	7,5	23,0	9,4	28,5	34,3
	c	113,9	8,5	24,6	10,3	32,4	38,1
	d	140,0	9,8	29,9	12,6	41,3	46,4
	e	130,6	9,6	28,8	12,6	38,0	41,6
Kujawsko-pomorskie	a	107,0	4,8	21,0	10,0	33,5	37,7
	b	100,5	5,4	19,9	9,5	31,1	34,5
	c	110,3	6,0	21,3	10,4	34,3	38,3
	d	127,4	6,6	24,0	12,0	40,4	44,3
	e	119,4	6,6	23,7	12,4	37,2	39,4
Lubelskie	a	98,4	9,1	24,3	11,6	25,9	27,4
	b	94,1	10,2	23,1	11,4	24,0	25,3
	c	101,6	11,4	24,7	12,3	26,1	27,1
	d	117,0	12,6	28,4	14,4	30,6	31,0
	e	104,3	11,1	25,8	13,7	26,6	27,1
Lubuskie	a	42,6	2,3	9,3	3,7	12,8	14,5
	b	42,3	2,6	9,1	3,8	12,7	14,1
	c	46,3	2,8	9,8	4,1	14,2	15,4
	d	57,3	3,2	11,8	5,0	18,3	18,9
	e	54,4	3,2	11,8	5,1	17,0	17,3
Łódzkie	a	104,2	7,5	22,0	11,0	27,3	36,4
	b	96,1	7,9	20,4	10,3	24,6	32,8
	c	99,2	8,6	20,8	10,6	25,7	33,5
	d	119,9	9,8	24,7	12,9	31,8	40,7
	e	113,8	9,4	24,1	13,0	29,9	37,4
Małopolskie	a	94,2	7,9	24,5	11,0	28,0	22,8
	b	90,8	8,9	24,1	11,1	25,9	20,8
	c	97,8	9,9	25,3	11,8	28,6	22,2
	d	119,2	11,4	30,2	14,1	36,5	27,1
	e	113,7	11,0	29,4	14,4	34,0	24,7
Mazowieckie	a	187,8	14,4	42,7	19,1	53,6	57,9
	b	175,2	15,2	39,8	18,4	49,0	52,9
	c	178,0	16,0	39,5	17,9	50,2	54,4
	d	205,4	18,6	44,9	21,0	58,3	62,6
	e	200,5	19,2	45,4	22,9	55,3	57,8

^a) Łącznie ze szkołami policealnymi.^a) Including post-secondary schools.

TABL. 22. BEZROBOTNI WEDŁUG POZIOMU WYKSZTAŁCENIA ORAZ WOJEWÓDZTW (dok.)

Stan w końcu kwartału

UNEMPLOYED PERSONS BY EDUCATIONAL LEVEL AND VOIVODSHIPS (cont.)

As of the end of quarter

WOJEWÓDZTWA VOIVODSHIPS a — II 2008 r. b — III c — IV d — I 2009 r. e — II	Ogółem Total	Z wykształceniem By educational level				
		wyższym tertiary	średnim secondary		zasadniczym zawodowym basic vocational	gimnazjalnym, podstawowym, i niepełnym podstawowym lower secondary, primary and incomplete primary
			zawodowym ^a vocational ^a	ogólno- kształcącym general		
w tysiącach in thousands						
Opolskie a	34,1	2,3	7,1	3,3	9,5	12,0
b	31,9	2,5	6,8	3,1	8,8	10,7
c	35,7	2,6	7,3	3,4	10,1	12,3
d	43,7	3,0	8,7	4,1	13,0	14,9
e	40,6	3,0	8,5	4,1	11,9	13,1
Podkarpackie a	111,2	8,7	27,4	11,0	35,2	28,9
b	108,5	9,7	27,2	11,0	33,9	26,7
c	115,6	10,6	28,7	11,3	36,8	28,2
d	132,2	11,9	32,8	13,1	42,7	31,7
e	126,1	11,6	32,4	13,7	39,4	28,9
Podlaskie a	42,2	3,4	9,8	4,7	10,8	13,5
b	40,6	4,0	9,2	4,5	10,2	12,7
c	45,8	4,6	10,4	5,1	11,5	14,2
d	54,3	5,0	12,3	5,9	14,1	17,1
e	51,8	4,9	12,1	6,3	13,0	15,5
Pomorskie a	70,4	4,3	15,1	7,6	21,0	22,4
b	64,2	4,4	13,8	7,1	19,0	19,8
c	67,8	4,9	14,4	7,4	20,2	20,9
d	85,7	6,1	17,5	9,3	26,3	26,5
e	81,9	5,9	16,9	10,0	24,8	24,3
Śląskie a	130,0	10,3	29,7	11,8	36,7	41,5
b	118,4	11,1	27,6	11,1	32,6	36,0
c	122,7	12,1	28,5	11,4	34,1	36,7
d	154,2	14,5	35,8	14,4	44,1	45,4
e	148,5	14,0	35,6	14,6	42,1	42,3
Świętokrzyskie a	74,3	6,7	18,1	8,3	22,2	19,1
b	73,4	7,4	17,9	8,2	21,4	18,4
c	77,7	8,1	19,1	8,6	22,8	19,1
d	84,8	8,5	20,6	9,1	25,5	21,1
e	78,0	8,1	19,4	9,5	22,6	18,3
Warmińsko-mazurskie a	80,9	4,4	16,5	8,0	22,5	29,5
b	79,2	4,9	16,4	7,9	21,9	28,1
c	87,4	5,4	17,2	8,4	24,5	32,0
d	102,4	5,8	19,5	9,8	29,7	37,7
e	93,4	5,6	18,7	10,2	26,6	32,3
Wielkopolskie a	88,7	6,8	21,8	8,8	26,4	24,9
b	83,7	7,2	20,5	8,2	24,8	23,0
c	91,4	8,0	21,5	8,9	27,8	25,3
d	118,4	9,7	27,1	11,3	37,7	32,6
e	114,1	9,6	27,5	12,1	35,6	29,2
Zachodniopomorskie a	81,0	4,8	15,5	8,2	22,4	30,1
b	75,2	5,0	14,3	7,7	20,6	27,6
c	82,5	5,5	15,4	8,3	22,7	30,7
d	97,1	6,3	17,6	9,8	27,4	36,1
e	87,7	6,1	16,4	9,8	24,4	31,0

a) Łącznie ze szkołami policealnymi.

a) Including post-secondary schools.

TABL. 23. BEZROBOTNI WEDŁUG WIEKU ORAZ WOJEWÓDZTW

Stan w końcu kwartału

UNEMPLOYED PERSONS BY AGE AND VOIVODSHIPS

As of the end of quarter

WOJEWÓDZTWA VOIVODSHIPS <i>a</i> — II 2008 r. <i>b</i> — III <i>c</i> — IV <i>d</i> — I 2009 r. <i>e</i> — II	Ogółem <i>Total</i>	W wieku <i>By age</i>				
		do 24 lat <i>24 years and less</i>	25—34	35—44	45—54	55 lat i więcej <i>55 years and more</i>
		w tysiącach <i>in thousands</i>				
POLSKA <i>POLAND</i> <i>a</i>	1455,3	277,5	411,1	274,0	361,5	131,3
<i>b</i>	1376,6	284,5	391,6	254,5	325,5	120,4
<i>c</i>	1473,8	304,6	418,7	273,9	347,9	128,7
<i>d</i>	1758,8	372,8	516,5	327,6	395,9	145,9
<i>e</i>	1658,7	358,7	487,9	305,2	365,0	141,8
Dolnośląskie <i>a</i>	108,4	17,2	28,6	18,8	31,0	12,9
<i>b</i>	102,7	17,9	27,3	17,5	28,1	12,0
<i>c</i>	113,9	19,8	30,4	19,6	31,0	13,0
<i>d</i>	140,0	25,6	39,0	24,5	35,8	15,0
<i>e</i>	130,6	23,8	36,6	23,0	32,6	14,6
Kujawsko-pomorskie <i>a</i>	107,0	21,7	30,3	21,1	25,6	8,3
<i>b</i>	100,5	21,7	28,8	19,7	22,8	7,6
<i>c</i>	110,3	23,8	31,0	21,8	25,4	8,3
<i>d</i>	127,4	28,0	36,9	25,3	28,1	9,1
<i>e</i>	119,4	27,1	34,8	23,4	25,4	8,7
Lubelskie <i>a</i>	98,4	22,2	31,1	17,6	20,7	6,8
<i>b</i>	94,1	22,3	29,7	16,5	19,0	6,5
<i>c</i>	101,6	24,4	32,1	17,9	20,2	6,9
<i>d</i>	117,0	28,2	38,1	20,5	22,3	7,8
<i>e</i>	104,3	24,9	33,8	18,2	19,9	7,5
Lubuskie <i>a</i>	42,6	8,1	11,8	7,5	11,3	4,0
<i>b</i>	42,3	8,7	11,8	7,4	10,6	3,8
<i>c</i>	46,3	9,3	12,9	8,2	11,8	4,1
<i>d</i>	57,3	11,5	16,5	10,4	13,9	4,9
<i>e</i>	54,4	10,8	15,8	9,8	13,1	4,9
Łódzkie <i>a</i>	104,2	16,8	27,9	19,2	28,7	11,6
<i>b</i>	96,1	16,8	25,8	17,5	25,5	10,5
<i>c</i>	99,2	17,6	26,7	18,2	25,9	10,8
<i>d</i>	119,9	22,1	33,5	22,2	30,0	12,1
<i>e</i>	113,8	20,7	32,1	21,0	28,2	11,8
Małopolskie <i>a</i>	94,2	21,1	26,6	18,5	21,3	6,7
<i>b</i>	90,8	23,1	25,6	17,1	18,9	6,1
<i>c</i>	97,8	25,2	27,7	18,2	20,2	6,5
<i>d</i>	119,2	31,0	35,1	22,0	23,6	7,5
<i>e</i>	113,7	29,6	33,9	20,7	22,0	7,4
Mazowieckie <i>a</i>	187,8	32,7	54,0	35,1	46,8	19,3
<i>b</i>	175,2	32,9	50,4	32,3	42,0	17,6
<i>c</i>	178,0	32,6	51,2	33,2	42,9	18,2
<i>d</i>	205,4	38,9	60,5	38,4	47,6	20,1
<i>e</i>	200,5	39,5	59,0	36,9	45,1	20,0

TABL. 23. BEZROBOTNI WEDŁUG WIEKU ORAZ WOJEWÓDZTW (dok.)

Stan w końcu kwartału

UNEMPLOYED PERSONS BY AGE AND VOIVODSHIPS (cont.)

As of the end of quarter

WOJEWÓDZTWA VOIVODSHIPS a — II 2008 r. b — III c — IV d — I 2009 r. e — II	Ogółem Total	W wieku By age				
		do 24 lat 24 years and less	25—34	35—44	45—54	55 lat i więcej 55 years and more
		w tysiącach in thousands				
Opolskie a	34,1	6,2	9,0	6,3	9,0	3,7
b	31,9	6,6	8,5	5,6	7,9	3,3
c	35,7	7,3	9,3	6,3	9,0	3,8
d	43,7	9,2	12,0	7,9	10,4	4,3
e	40,6	8,6	11,3	7,2	9,3	4,1
Podkarpackie a	111,2	23,5	33,8	24,1	23,5	6,4
b	108,5	24,8	32,9	22,9	21,8	6,0
c	115,6	26,3	35,5	24,4	23,0	6,4
d	132,2	30,9	41,2	27,5	25,4	7,1
e	126,1	30,5	38,9	25,7	23,8	7,2
Podlaskie a	42,2	8,6	11,0	7,7	10,7	4,2
b	40,6	8,6	10,8	7,2	10,0	3,9
c	45,8	10,1	12,2	8,0	11,1	4,4
d	54,3	12,0	15,1	9,7	12,6	5,0
e	51,8	11,8	14,6	9,0	11,6	4,8
Pomorskie a	70,4	14,5	19,4	13,0	17,3	6,4
b	64,2	13,9	17,8	11,6	15,1	5,7
c	67,8	14,7	18,6	12,3	16,2	6,0
d	85,7	19,1	24,6	15,8	19,1	7,2
e	81,9	18,8	23,5	14,8	17,8	7,0
Śląskie a	130,0	21,1	35,3	24,6	35,6	13,4
b	118,4	21,7	32,7	21,8	30,3	11,9
c	122,7	22,1	34,3	22,7	31,4	12,2
d	154,2	30,4	45,2	28,3	36,5	13,8
e	148,5	29,2	43,5	27,3	34,9	13,6
Świętokrzyskie a	74,3	14,4	21,9	14,2	17,8	6,1
b	73,4	14,9	21,8	13,8	17,0	6,0
c	77,7	16,2	23,1	14,6	17,5	6,3
d	84,8	16,7	26,1	16,2	18,9	6,8
e	78,0	16,3	23,8	14,5	16,9	6,5
Warmińsko-mazurskie a	80,9	16,1	22,1	15,6	20,7	6,4
b	79,2	16,9	22,0	15,1	19,2	6,1
c	87,4	18,2	24,4	17,0	21,2	6,7
d	102,4	21,4	29,3	19,9	24,2	7,7
e	93,4	20,8	26,7	17,4	21,4	7,1
Wielkopolskie a	88,7	19,6	25,9	16,0	20,3	7,0
b	83,7	20,0	24,6	14,7	18,1	6,3
c	91,4	21,9	26,5	16,4	19,8	6,8
d	118,4	29,6	35,4	21,3	24,0	8,0
e	114,1	29,3	34,3	20,3	22,5	7,8
Zachodniopomorskie a	81,0	14,0	22,5	14,9	21,5	8,1
b	75,2	13,7	21,1	13,9	19,2	7,4
c	82,5	15,1	22,9	15,1	21,1	8,3
d	97,1	18,3	28,0	17,9	23,6	9,4
e	87,7	17,1	25,4	15,9	20,6	8,7

TABL. 24. BEZROBOTNI WEDŁUG CZASU POZOSTAWANIA BEZ PRACY ORAZ WOJEWÓDZTW

Stan w końcu kwartału

UNEMPLOYED PERSONS BY DURATION OF UNEMPLOYMENT AND VOIVODSHIPS

As of the end of quarter

WOJEWÓDZTWA VOIVODSHIPS <i>a — II 2008 r. b — III c — IV d — I 2009 r. e — II</i>	Ogółem <i>Total</i>	Według czasu pozostawania bez pracy ^a <i>By duration of unemployment^a</i>					
		do 1 m-ca <i>1 month and less</i>	1—3	3—6	6—12	12—24	powyżej 24 m-cy <i>more than 24 months</i>
		w tysiącach <i>in thousands</i>					
POLSKA <i>POLAND</i> <i>a</i>	1455,3	153,7	198,7	209,4	269,9	197,9	425,7
<i>b</i>	1376,6	205,1	223,3	176,8	231,4	179,6	360,3
<i>c</i>	1473,8	183,9	344,8	233,8	210,0	180,7	320,7
<i>d</i>	1758,8	226,1	414,3	357,5	263,7	193,5	303,7
<i>e</i>	1658,7	201,9	295,0	370,6	337,1	184,4	269,6
Dolnośląskie <i>a</i>	108,4	13,5	17,1	16,5	20,3	13,7	27,4
<i>b</i>	102,7	17,2	18,5	14,2	17,5	12,4	22,9
<i>c</i>	113,9	16,3	29,9	18,5	16,0	12,8	20,5
<i>d</i>	140,0	20,4	36,0	30,0	20,4	13,8	19,3
<i>e</i>	130,6	16,7	25,2	31,0	27,0	13,3	17,4
Kujawsko-pomorskie <i>a</i>	107,0	10,6	14,0	15,1	20,5	14,3	32,4
<i>b</i>	100,5	13,7	15,0	12,7	17,7	13,5	27,8
<i>c</i>	110,3	13,6	25,5	16,2	16,1	14,1	24,7
<i>d</i>	127,4	14,4	27,8	26,8	19,4	15,5	23,5
<i>e</i>	119,4	13,9	20,3	24,8	24,8	14,6	21,0
Lubelskie <i>a</i>	98,4	7,9	11,3	13,5	18,0	14,0	33,6
<i>b</i>	94,1	11,8	13,9	10,4	15,5	12,8	29,7
<i>c</i>	101,6	10,9	21,5	15,3	13,3	13,2	27,4
<i>d</i>	117,0	11,7	24,1	23,2	17,1	14,2	26,7
<i>e</i>	104,3	10,0	14,8	20,8	21,4	13,1	24,1
Lubuskie <i>a</i>	42,6	5,9	6,8	6,8	8,3	5,5	9,3
<i>b</i>	42,3	7,9	8,0	5,9	7,4	5,0	8,0
<i>c</i>	46,3	7,3	11,8	7,9	6,9	5,3	7,2
<i>d</i>	57,3	8,7	15,4	11,9	8,8	5,8	6,8
<i>e</i>	54,4	8,1	10,4	13,0	11,3	5,6	6,1
Łódzkie <i>a</i>	104,2	10,4	14,3	15,1	19,4	14,5	30,5
<i>b</i>	96,1	13,5	15,5	12,8	16,7	12,7	24,9
<i>c</i>	99,2	12,7	23,3	15,7	14,5	12,0	21,0
<i>d</i>	119,9	15,1	28,7	25,1	18,1	12,9	20,0
<i>e</i>	113,8	13,4	20,4	26,5	23,9	12,3	17,1
Małopolskie <i>a</i>	94,2	9,4	12,5	14,1	17,0	13,0	28,2
<i>b</i>	90,8	13,4	15,0	11,9	15,1	11,9	23,7
<i>c</i>	97,8	11,1	22,0	16,9	14,4	11,9	21,4
<i>d</i>	119,2	15,1	28,5	23,7	18,5	12,9	20,5
<i>e</i>	113,7	13,1	19,7	26,9	23,3	12,5	18,2
Mazowieckie <i>a</i>	187,8	16,4	22,9	25,8	33,0	26,4	63,2
<i>b</i>	175,2	20,9	24,9	21,4	29,3	24,1	54,6
<i>c</i>	178,0	18,3	34,4	25,9	26,8	23,8	48,9
<i>d</i>	205,4	24,4	43,1	35,9	30,5	25,4	46,1
<i>e</i>	200,5	22,4	33,7	41,2	37,3	24,4	41,6

a) Od momentu rejestracji w urzędzie pracy. Patrz uwagi do tablic na str. 9, pkt 2.

a) From the data of registering in labour office. See comments to tables on page 12, item 2.

TABL. 24. BEZROBOTNI WEDŁUG CZASU POZOSTAWANIA BEZ PRACY ORAZ WOJEWÓDZTW (dok.)

Stan w końcu kwartału

UNEMPLOYED PERSONS BY DURATION OF UNEMPLOYMENT AND VOIVODSHIPS (cont.)

As of the end of quarter

WOJEWÓDZTWA VOIVODSHIPS <i>a — II 2008 r. b — III c — IV d — I 2009 r. e — II</i>	Ogółem <i>Total</i>	Według czasu pozostawania bez pracy ^a <i>By duration of unemployment^a</i>					
		do 1 m-ca <i>1 month and less</i>	1—3	3—6	6—12	12—24	powyżej 24 m-cy <i>more than 24 months</i>
		w tysiącach <i>in thousands</i>					
Opolskie <i>a</i>	34,1	4,7	5,5	5,2	6,4	4,2	8,2
<i>b</i>	31,9	6,0	6,1	4,5	5,1	3,7	6,4
<i>c</i>	35,7	5,5	9,8	6,1	4,9	3,8	5,7
<i>d</i>	43,7	6,7	11,6	9,8	6,4	4,1	5,3
<i>e</i>	40,6	5,6	8,3	9,7	8,5	3,9	4,7
Podkarpackie <i>a</i>	111,2	9,8	13,3	14,0	19,8	15,1	39,2
<i>b</i>	108,5	13,4	16,2	13,3	17,1	14,2	34,3
<i>c</i>	115,6	11,0	23,5	18,5	16,5	14,8	31,3
<i>d</i>	132,2	12,9	26,0	25,4	21,8	16,1	30,0
<i>e</i>	126,1	12,6	19,6	24,3	26,0	15,9	27,7
Podlaskie <i>a</i>	42,2	4,6	6,2	6,1	7,5	5,4	12,4
<i>b</i>	40,6	6,1	7,3	5,3	6,3	4,9	10,7
<i>c</i>	45,8	6,1	11,4	7,4	5,9	5,1	9,8
<i>d</i>	54,3	6,6	13,0	12,1	8,1	5,4	9,3
<i>e</i>	51,8	5,7	8,8	11,8	11,5	5,5	8,5
Pomorskie <i>a</i>	70,4	8,6	10,4	10,6	13,4	9,9	17,5
<i>b</i>	64,2	11,0	10,7	8,8	11,4	8,6	13,6
<i>c</i>	67,8	10,4	17,7	10,5	10,1	8,1	10,9
<i>d</i>	85,7	13,3	23,2	18,3	12,3	8,6	10,0
<i>e</i>	81,9	11,8	16,5	20,4	16,4	8,2	8,6
Śląskie <i>a</i>	130,0	16,3	19,2	19,6	22,4	16,5	35,8
<i>b</i>	118,4	21,2	20,9	15,8	18,5	13,7	28,3
<i>c</i>	122,7	17,8	31,3	20,2	16,7	12,9	23,9
<i>d</i>	154,2	25,4	41,4	30,8	21,2	13,4	21,9
<i>e</i>	148,5	22,0	30,4	36,2	27,9	13,2	19,0
Świętokrzyskie <i>a</i>	74,3	6,6	8,9	9,0	13,6	10,9	25,2
<i>b</i>	73,4	8,3	10,1	8,6	12,0	10,9	23,5
<i>c</i>	77,7	7,0	14,9	11,1	11,1	11,5	22,1
<i>d</i>	84,8	7,8	15,7	15,4	13,0	11,7	21,1
<i>e</i>	78,0	8,6	11,8	14,1	15,2	10,4	18,0
Warmińsko-mazurskie <i>a</i>	80,9	8,7	11,5	11,9	15,9	11,1	21,8
<i>b</i>	79,2	12,3	13,3	10,5	13,8	10,6	18,6
<i>c</i>	87,4	10,8	21,4	14,8	12,9	10,7	16,8
<i>d</i>	102,4	11,9	23,6	22,2	17,0	11,7	16,0
<i>e</i>	93,4	10,5	16,0	20,6	20,8	11,0	14,3
Wielkopolskie <i>a</i>	88,7	11,5	13,6	13,9	17,2	11,2	21,3
<i>b</i>	83,7	16,0	15,6	11,1	14,0	9,8	17,2
<i>c</i>	91,4	13,8	24,8	15,9	12,3	9,8	14,8
<i>d</i>	118,4	18,6	32,7	25,9	16,8	10,6	13,8
<i>e</i>	114,1	16,1	22,8	29,4	23,4	10,3	12,0
Zachodniopomorskie <i>a</i>	81,0	8,9	11,2	12,1	17,1	12,1	19,6
<i>b</i>	75,2	12,3	12,4	9,6	13,9	10,9	16,2
<i>c</i>	82,5	11,2	21,5	12,9	11,7	10,8	14,4
<i>d</i>	97,1	13,1	23,7	21,1	14,6	11,3	13,4
<i>e</i>	87,7	11,5	16,2	19,9	18,5	10,3	11,4

a) Od momentu rejestracji w urzędzie pracy. Patrz uwagi do tablic na str. 9, pkt 2.

a) From the data of registering in labour office. See comments to tables on page 12, item 2.

TABL. 25. BEZROBOTNI POPRZEDNIO PRACUJĄCY WEDŁUG RODZAJU DZIAŁALNOŚCI OSTATNIEGO MIEJSCA PRACY ORAZ WOJEWÓDZTW

Stan w końcu I półrocza 2009

UNEMPLOYED PERSONS PREVIOUSLY IN EMPLOYMENT BY A KIND OF ACTIVITY OF THEIR LAST JOB AND VOIVODSHIPS

As of the end of I semiannual 2009

WOJEWÓDZTWA VOIVODSHIPS	Bezrobotni poprzednio pracujący <i>Unemployed persons previously in employment</i>							
	Ogółem <i>Total</i>	w sektorze ^a <i>in sector^a</i>		według rodzaju działalności ostatniego miejsca pracy <i>by a kind of activity of their last job</i>				
		publicznym <i>public</i>	prywatnym <i>private</i>	rolnictwo, łowiectwo, leśnictwo, rybactwo <i>agriculture, hunting and forestry</i>	prze- twórstwo prze- mysłowe <i>manufa- cturing</i>	budow- nictwo <i>constru- ction</i>	handel i napra- wy ^Δ <i>trade and repair^Δ</i>	transport i gospo- darka magazy- nowa <i>transpor- tation and storage</i>
	w tysiącach <i>in thousands</i>							
POLSKA <i>POLAND</i>	1309,0	186,5	897,7	39,0	310,5	98,6	195,6	54,5
Dolnośląskie	110,0	12,7	69,6	2,5	24,2	6,4	12,2	4,7
Kujawsko-pomorskie	96,9	17,4	74,5	3,9	26,1	8,2	16,5	4,0
Lubelskie	70,9	13,9	38,5	1,9	15,2	6,4	10,6	1,9
Lubuskie	44,3	7,4	19,9	1,8	8,9	1,9	4,3	1,5
Łódzkie	96,2	10,1	61,4	1,2	23,9	6,0	10,7	3,1
Małopolskie	88,0	10,4	67,1	1,6	19,4	9,8	17,1	2,9
Mazowieckie	154,6	19,2	91,5	2,7	30,6	11,5	19,1	4,3
Opolskie	33,1	4,8	23,2	0,9	8,7	1,9	4,3	1,9
Podkarpackie	92,2	20,7	64,7	2,7	26,5	7,6	15,4	6,0
Podlaskie	38,7	5,9	27,2	1,3	9,9	3,4	6,9	1,3
Pomorskie	69,1	6,8	52,5	2,6	16,1	4,4	10,5	3,8
Śląskie	118,7	16,2	90,3	1,3	29,8	9,5	20,1	5,2
Świętokrzyskie	58,0	8,2	35,1	1,1	11,3	4,6	7,1	2,1
Warmińsko-mazurskie	74,6	12,2	50,7	5,0	16,6	5,2	10,4	4,1
Wielkopolskie	93,9	10,6	77,5	3,9	27,7	6,3	19,9	3,9
Zachodniopomorskie	69,6	10,1	54,0	4,6	15,7	5,4	10,5	3,8

^a Bez osób, dla których nie ustalono rodzaju działalności ostatniego miejsca pracy.

^a Excluding persons for which the kind of activities of their last job was not determined.

TABL. 25. BEZROBOTNI POPRZEDNIO PRACUJĄCY WEDŁUG RODZAJU DZIAŁALNOŚCI OSTATNIEGO MIEJSCA PRACY ORAZ WOJEWÓDZTW (dok.)

Stan w końcu I półrocza 2009

UNEMPLOYED PERSONS PREVIOUSLY IN EMPLOYMENT BY A KIND OF ACTIVITY OF THEIR LAST JOB AND VOIVODSHIPS (cont.)

As of the end of I semiannual 2009

WOJEWÓDZTWA VOIVODSHIPS	Bezrobotni poprzednio pracujący <i>Unemployed persons previously in employment</i>						
	według rodzaju działalności ostatniego miejsca pracy <i>by a kind of activity of their last job</i>						
	zakwaterowanie i gastronomia ^Δ <i>accommodation and communication^Δ</i>	działalność profesjonalna i techniczna <i>professional, scientific and technical activities</i>	administracja publiczna i obrona narodowa ^Δ <i>public administration and defence^Δ</i>	edukacja <i>education</i>	opieka zdrowotna i pomoc społeczna <i>human health and social work activities</i>	działalność związana z kulturą, rozrywką i rekreacją <i>arts, entertainment and recreation</i>	pozostała działalność usługowa <i>other service activities</i>
	w tysiącach <i>in thousands</i>						
POLSKA <i>POLAND</i>	30,3	42,1	61,8	27,7	26,1	25,6	85,2
Dolnośląskie	2,3	5,1	3,6	2,1	2,0	1,4	8,8
Kujawsko-pomorskie	2,1	3,7	6,6	2,0	2,0	2,5	7,5
Lubelskie	1,6	1,1	3,6	2,1	2,0	0,6	2,4
Lubuskie	0,6	1,1	1,7	0,7	0,6	0,5	1,4
Łódzkie	1,2	2,9	4,9	1,7	1,5	1,3	7,4
Małopolskie	3,2	1,3	3,7	2,1	2,1	2,6	5,6
Mazowieckie	2,8	4,5	8,1	2,9	2,6	2,3	10,5
Opolskie	0,6	1,6	1,9	0,8	0,6	1,0	1,6
Podkarpackie	2,6	3,7	3,9	2,3	1,9	1,3	5,1
Podlaskie	0,8	1,0	2,1	1,1	0,9	0,4	1,1
Pomorskie	2,1	2,4	2,6	1,3	1,3	1,5	5,8
Śląskie	3,0	4,0	3,6	2,6	2,6	2,6	9,8
Świętokrzyskie	0,9	1,6	3,4	1,2	1,0	1,1	4,7
Warmińsko-mazurskie	2,0	3,2	3,9	1,7	1,4	1,5	2,6
Wielkopolskie	1,7	2,2	4,0	1,6	2,0	2,3	7,2
Zachodniopomorskie	2,5	2,7	4,1	1,4	1,5	2,5	3,8

TABL. 26. BEZROBOTNI ZAREJESTROWANI POPRZEDNIO PRACUJĄCY WEDŁUG WYBRANYCH GRUP ZAWODÓW^a ORAZ OFERTY PRACY

Stan w końca I półrocza 2009

UNEMPLOYED PERSONS BY PREVIOUSLY EMPLOYED SELECTED OCCUPATIONAL GROUPS^a AND JOB OFFERS

As of the end of I semiannual 2009

GRUPY ZAWODÓW OCCUPATIONAL GROUPS	Poprzednio pracujący <i>Previously employed</i>			Oferty pracy <i>Job offers</i>
	Ogółem <i>Total</i>	z ogółem <i>of total</i>		
		kobiety <i>women</i>	pozostający bez pracy dłużej niż 1 rok <i>out of job for period longer than 1 year</i>	
w tysiącach <i>in thousands</i>				
OGÓŁEM TOTAL	1309,0	659,0	353,8	41175
1. Przedstawiciele władz publicznych wyżsi urzę- dnicy i kierownicy <i>The public authorities representatives and Se- nior officials and managers</i>	7,4	3,2	2,1	337
2. Specjaliści <i>Professionals</i>	91,9	61,3	20,3	2909
3. Technicy i inny średni personel <i>Technicians and associate professionals</i>	186,9	108,2	48,2	5117
4. Pracownicy biurowi <i>Clerks</i>	58,0	42,8	18,7	3735
5. Pracownicy usług osobistych i sprzedawcy <i>Service workers and shop and market sales workers</i>	180,4	154,2	56,0	7154
6. Rolnicy, ogrodnicy, leśnicy i rybacy <i>Skilled agricultural and fishery workers</i>	31,9	18,6	11,6	286
7. Robotnicy przemysłowi i rzemieślnicy . . . <i>Craft and related trades workers</i>	382,6	105,7	96,2	9405
8. Operatorzy i monterzy maszyn i urządzeń <i>Plant and machine operators and assemblers</i>	74,7	21,7	18,7	3806
9. Pracownicy przy pracach prostych <i>Elementary occupations</i>	152,3	75,0	51,0	8244

^a Patrz uwagi do tablic pkt 6 na str. 9.

^a See comments to tables item 6 on page 12.

TABL. 27. BEZROBOTNI WEDŁUG WOJEWÓDZTW ORAZ POWIATÓW

Stan w końcu miesiąca

UNEMPLOYED PERSONS BY VOIVODSHIPS AND POWIATS

As of the end of month

WOJEWÓDZTWA VOIVODSHIPS POWIATY POWIATS	2007	2008				2009					
	12	03	06	09	12	01	02	03	04	05	06
	w osobach <i>in person</i>										
POLSKA <i>POLAND</i>	1746573	1702192	1455321	1376581	1473752	1634401	1718790	1758800	1719882	1683410	1658650
DOLNOŚLĄSKIE	127457	126195	108417	102704	113890	126921	135609	139957	137212	134006	130644
Bolesławiecki	4049	3941	3301	3177	3428	3935	4148	4243	4316	4176	4035
Dzierżoniowski	8083	8230	7450	7040	7220	7811	8195	8580	8573	8430	8296
Głogowski	4123	4112	3699	3599	3596	3967	4204	4311	4204	4023	3861
Górowski	2401	2349	1904	1865	2113	2335	2447	2519	2385	2363	2294
Jaworski	3478	3343	2742	2749	2999	3435	3579	3553	3415	3330	3289
Jeleniogórski	2866	2841	2391	2385	2640	3020	3292	3426	3437	3346	3196
Kamiennogórski	2206	2323	1892	1776	2354	2919	3268	3398	3271	3180	3047
Kłodzki	13561	13416	11747	11315	12596	13659	14234	14285	13566	12976	12371
Legnicki	2716	2549	2097	2065	2248	2605	2854	2922	2895	2901	2811
Lubański	3985	4107	3692	3661	4090	4505	4757	4750	4495	4306	4260
Lubiński	2823	2541	1985	2311	2452	2866	3010	3009	2755	2536	2498
Lwówecki	3549	3372	2634	2482	2960	3272	3437	3574	3510	3313	3133
Milicki	2045	2000	1624	1492	1782	2019	2097	2183	2199	2139	2070
Oleśnicki	4068	3911	3526	3457	4125	4640	5035	5044	5031	5152	4754
Oławski	2261	2274	2018	2105	2359	2887	3154	3335	3422	3491	3367
Polkowicki	3096	2880	2671	2698	2753	2887	3036	3095	3104	3037	3053
Strzeliński	2851	2657	2278	1965	1905	2228	2380	2465	2420	2420	2448
Średzki	1777	1816	1399	1243	1561	1817	2017	2084	2010	1917	1938
Świdnicki	6865	7017	5904	5711	6931	8163	8603	8717	8391	7985	7582
Trzebnicki	3399	3293	2842	2575	2463	2946	3195	3295	3250	3259	3293
Wałbrzyski	10679	10859	9660	8581	9863	10890	11802	12347	11953	11473	11292
Wołowski	2607	2707	2274	2214	2519	2882	3017	3068	2985	2912	2798
Wrocławski	2047	2011	1740	1528	1595	1736	1923	2074	2106	2169	2168
Ząbkowicki	4268	4479	3614	3529	4224	4826	4963	5110	4869	4621	4574
Zgorzelecki	4059	4104	3567	3206	3625	3996	4394	4575	4505	4371	4298
Złotoryjski	3869	3854	3216	3013	3526	3915	4135	4217	4004	3788	3630
M. Jelenia Góra	2731	2725	2001	1965	2381	2667	2976	3154	3128	3073	2946
M. Legnica	3451	3374	2913	2797	2968	3296	3570	3885	3899	3892	3882
M. Wrocław	13544	13110	11636	10200	10614	10797	11887	12739	13114	13427	13460
KUJAWSKO-POMORSKIE	123243	123306	106952	100519	110256	120835	126037	127357	124736	121258	119395
Aleksandrowski	4249	4271	3520	3552	3734	4198	4268	4067	3742	3426	3332
Brodnicki	4383	4383	3933	3463	3663	4278	4515	4265	4061	3796	3671
Bydgoski	3753	3529	2905	2762	3097	3444	3557	3782	3829	3698	3721
Chełmiński	3005	2980	2729	2722	3278	3645	3876	3903	3901	3686	3620
Golubsko-Dobrzyński	2971	2879	2623	2319	2611	3017	3271	3224	3206	3174	3085
Grudziądzki	3489	3534	3014	2896	3255	3521	3600	3566	3485	3262	3236
Inowrocławski	14992	14863	12422	11848	12614	12948	13928	14134	14247	13816	13415
Lipnowski	5661	5844	5289	5299	5434	5762	5949	6150	5865	5880	5784
Mogileński	3665	3721	3445	3327	3442	3649	3736	3768	3745	3638	3634
Nakielski	6311	6486	5552	4761	5117	5673	5930	6055	5788	5704	5515
Radziejowski	3414	3381	2982	2865	3496	3523	3484	3459	3181	3086	3145
Rypiński	3533	3620	2907	2551	2705	3042	3146	3136	2928	2852	2828
Sępoleński	3191	3157	2838	2719	3140	3337	3333	3273	3189	3084	3056
Świecki	5914	6085	5032	5154	5763	6163	6293	6325	6161	5726	5483

TABL. 27. BEZROBOTNI WEDŁUG WOJEWÓDZTW ORAZ POWIATÓW (cd.)

Stan w końcu miesiąca

UNEMPLOYED PERSONS BY VOIVODSHIPS AND POWIATS (cont.)

As of the end of month

WOJEWÓDZTWA POWIATY	2007	2008				2009					
	12	03	06	09	12	01	02	03	04	05	06
	w osobach <i>in person</i>										
Toruński	4989	4947	4814	4426	4312	4958	5441	5772	5804	5701	5656
Tucholski	3188	3174	2385	2255	2674	3079	3111	3093	3083	2949	2788
Wąbrzeski	2521	2638	2441	2019	2236	2554	2639	2634	2579	2428	2477
Włocławski	7101	6704	5585	5411	6483	7084	7261	7007	6452	6320	6210
Żniński	5397	5924	4823	4480	5231	5761	5970	6145	5888	5563	5503
M. Bydgoszcz	10318	9762	8650	7668	8139	9050	9537	10129	10423	10544	10529
M. Grudziądz	7205	7072	6332	6063	6862	7586	7896	8128	7940	7903	7787
M. Toruń	5802	6335	5519	5022	5589	6268	6643	6838	6790	6635	6671
M. Włocławek	8191	8017	7212	6937	7381	8295	8653	8504	8449	8387	8249
LUBELSKIE	118146	117006	98368	94061	101561	110786	115341	116951	112365	107832	104261
Bialski	6788	7056	5843	5326	5555	6210	6374	6536	6123	5837	5631
Biłgorajski	4727	4772	3655	3320	3577	4131	4396	4365	4042	3872	3551
Chełmski	6968	6456	5693	5299	5105	5388	5618	5725	5432	5108	4812
Hrubieszowski	5070	5306	4516	4225	4491	4934	5246	5285	5079	4789	4701
Janowski	3056	3085	2584	2721	3081	3288	3353	3360	3308	3133	2910
Krasnostawski	4029	4202	3688	3625	3683	4026	4114	4228	4106	3956	3967
Kraśnicki	5909	5412	4796	5050	5828	6277	6392	6450	6081	5824	5593
Lubartowski	5604	5598	4499	4367	4846	5388	5563	5651	5350	5139	5073
Lubelski	5130	4941	3863	3609	4091	4566	4707	4807	4686	4394	4419
Łęczyński	2807	2834	2302	2164	2404	2590	2697	2740	2674	2558	2425
Łukowski	4810	4735	3410	3256	3785	4354	4567	4569	4443	4280	4257
Opolski	5502	5519	4746	4535	4878	5020	5216	5322	4995	4774	4361
Parczewski	2203	2043	1836	1705	1791	2090	2152	2141	2115	2155	1982
Puławski	4681	4679	3528	3390	4016	4615	4831	4936	4762	4491	4243
Radzyński	3160	3176	2842	2791	2993	3203	3209	3239	3169	3169	3126
Rycki	2664	2610	2114	1904	2139	2459	2492	2569	2528	2515	2387
Świdnicki	3448	3476	3194	3250	3498	3714	3872	4012	3793	3587	3539
Tomaszowski	6426	5988	4359	4407	5119	5637	5910	5770	5471	5266	4936
Włodawski	3199	3122	2707	2756	3200	3434	3475	3549	3173	3036	2935
Zamojski	6331	6388	5618	5326	5355	5642	5796	5874	5670	5431	5329
M. Biała Podlaska	3767	3898	3397	2970	3002	3293	3476	3634	3548	3373	3324
M. Chełm	4501	4167	3835	3592	3608	3690	3887	4005	3873	3701	3529
M. Lublin	12890	12804	11237	10792	11592	12600	13613	13775	13580	13232	13038
M. Zamość	4476	4739	4106	3681	3924	4237	4385	4409	4364	4212	4193
LUBUSKIE	52293	50486	42609	42258	46311	53696	56338	57254	56225	54741	54426
Gorzowski	2275	2117	1610	1425	1755	2290	2532	2486	2414	2379	2421
Krośnieński	5055	4874	4412	4421	4694	5021	5126	5060	4823	4739	4726
Międzyrzeczki	3848	3504	3126	3128	3473	3818	4032	4112	4071	3904	3827
Nowosolski	6129	6043	5018	5147	5977	7024	7448	7686	7372	7054	7015
Słubicki	2781	2828	2357	2459	2439	2815	2895	2863	2934	3105	3178
Strzelecko-Drezdenecki	4000	4003	3329	3349	3846	4423	4423	4493	4425	4287	4102
Sulęciński	1652	1533	1274	1175	1262	1455	1578	1668	1736	1789	1800
Świebodziński	1674	1591	1420	1501	1861	2200	2353	2416	2590	2545	2507
Zielonogórski	3739	3629	2824	2802	2847	3657	4028	4295	4152	4124	4120
Żagański	6323	6063	5435	5100	5693	6370	6217	6307	6082	5951	5818
Żarski	5607	5818	4890	4971	5361	5876	6172	6334	6182	5924	5925
Wschowski	1874	1819	1701	1764	1985	2220	2309	2262	2104	1980	1848
M. Gorzów Wielkopolski	3330	2963	2223	2180	2370	3241	3785	3604	3673	3433	3555
M. Zielona Góra	4006	3701	2990	2836	2748	3286	3440	3668	3667	3527	3584

TABL. 27. BEZROBOTNI WEDŁUG WOJEWÓDZTW ORAZ POWIATÓW (cd.)

Stan w końcu miesiąca

UNEMPLOYED PERSONS BY VOIVODSHIPS AND POWIATS (cont.)

As of the end of month

WOJEWÓDZTWA <i>VOIVODSHIPS</i> POWIATY <i>POWIATS</i>	2007	2008				2009					
	12	03	06	09	12	01	02	03	04	05	06
	w osobach <i>in person</i>										
ŁÓDZKIE	123148	121794	104179	96058	99191	109922	116411	119856	117652	115470	113776
Bełchatowski	5772	5648	4596	4510	4652	5291	5648	5753	5616	5426	5360
Kutnowski	7366	7776	6394	5662	6093	6806	7371	7474	7134	7074	7151
Łaski	2411	2491	2292	2086	2205	2486	2637	2732	2704	2672	2664
Łęczycki	3088	2904	2484	2232	2495	2707	2855	2901	2667	2416	2374
Łowicki	3096	3133	2742	2653	2788	3100	3334	3407	3458	3435	3235
Łódzki wschodni	3166	2840	2228	1820	1732	1993	2106	2206	2211	2101	2140
Opoczyński	6089	6153	5609	4614	4402	4758	5011	5277	5275	5110	4975
Pabianicki	4956	5017	4455	4609	4661	5277	5505	5607	5561	5520	5482
Pajęczański	2258	2289	1958	1836	2061	2373	2500	2548	2573	2458	2409
Piotrkowski	3455	3360	2674	2446	2553	2916	3124	3218	3117	3064	3124
Poddębicki	2272	2265	1648	1296	1608	1796	1860	1876	1735	1644	1549
Radomszczański	8787	8745	8251	6356	5800	6205	6548	6628	6332	6199	6066
Rawski	1675	1634	1366	1371	1398	1507	1579	1593	1534	1523	1479
Sieradzki	7298	7310	6228	5966	5865	6699	6933	7001	6624	6185	5901
Skierniewicki	939	849	692	637	695	845	916	899	847	821	808
Tomaszowski	7658	7597	6892	6081	6491	7084	7569	7763	7607	7542	7364
Wieluński	2916	2941	2793	2783	2963	3414	3537	3605	3516	3554	3580
Wieruszowski	1748	1750	1436	1584	1826	1944	2038	2169	2116	2206	2147
Zduńskowolski	3376	3566	2876	2677	2754	3100	3309	3404	3328	3163	3072
Zgierski	9574	9192	8507	8052	8244	8899	9222	9587	9461	9231	8910
Brzeziński	1582	1629	1359	1196	1291	1439	1548	1598	1566	1574	1526
M. Łódź	28635	27882	22526	21672	22548	24687	26360	27577	27667	27513	27456
M. Piotrków Trybunalski	3522	3390	2923	2789	2865	3185	3413	3506	3532	3551	3599
M. Skierniewice	1509	1433	1250	1130	1201	1411	1488	1527	1471	1488	1405
MAŁOPOLSKIE	112602	109658	94178	90812	97813	108804	115049	119197	117115	114135	113653
Bocheński	2529	2431	1973	1885	2051	2325	2552	2675	2686	2657	2600
Brzeski	3864	3903	3455	3323	3474	3835	4077	4165	4084	4019	3953
Chrzanowski	5402	5279	4081	3578	4217	4654	4967	5146	4788	4604	4540
Dąbrowski	4104	4131	3751	3615	3920	4238	4405	4395	4211	4161	4141
Gorlicki	7031	6694	5835	5434	5690	6331	6602	6602	6385	5993	5845
Krakowski	5943	5631	5153	4461	5423	6046	6654	7186	7016	7022	6962
Limanowski	7403	7367	6639	6763	7068	7589	7782	8076	7951	7859	7860
Miechowski	1632	1670	1333	1278	1415	1552	1675	1654	1607	1552	1555
Myślenicki	3431	3369	3046	3109	3523	4073	4300	4597	4615	4581	4572
Nowosądecki	11253	9507	8351	7829	8629	9597	10112	10306	10057	9764	10336
Nowotarski	5603	5970	4997	5375	5418	5828	5850	5986	5638	5407	5399
Olkuski	5731	5499	5049	4746	4977	5524	5818	5977	5884	5775	5761
Oświęcimski	5603	5465	4803	4381	4751	5389	5725	5981	5722	5519	5387
Proszowicki	1464	1349	1226	1336	1548	1630	1656	1654	1599	1554	1540
Suski	2446	2431	1664	1744	2189	2697	2920	2932	2916	2689	2648
Tarnowski	6949	6901	5452	5844	6461	7079	7572	7658	7586	7486	7467
Tatrzański	1975	1962	1855	1939	1874	1875	1912	1967	1995	2020	2097
Wadowicki	5120	5005	4105	4114	4689	5357	5703	5967	5786	5693	5727
Wielicki	2894	2934	2353	2145	2194	2666	2877	3098	3074	2939	2949
M. Kraków	14407	14217	12446	10737	10628	11984	12800	13613	14080	13800	13346
M. Nowy Sącz	4094	4097	3414	3508	3648	4124	4404	4678	4558	4256	4202
M. Tarnów	3724	3846	3197	3668	4026	4411	4686	4884	4877	4785	4766

TABL. 27. BEZROBOTNI WEDŁUG WOJEWÓDZTW ORAZ POWIATÓW (cd.)

Stan w końcu miesiąca

UNEMPLOYED PERSONS BY VOIVODSHIPS AND POWIATS (cont.)

As of the end of month

WOJEWÓDZTWA POWIATY	2007	2008				2009					
	12	03	06	09	12	01	02	03	04	05	06
	w osobach <i>in person</i>										
MAZOWIECKIE	219924	214420	187773	175213	178028	192912	201001	205406	202486	201698	200533
Białobrzeski	1975	1839	1514	1600	1814	1931	1939	1841	1729	1695	1622
Ciechanowski	5288	5434	4747	4076	4116	4659	4865	5029	4813	4780	4773
Garwoliński	5060	4974	4559	4539	4773	5087	5051	5188	5164	5137	5160
Gostyniński	4002	4085	3339	2958	3251	3588	3806	3775	3573	3398	3312
Grodziski	1228	1236	1046	1052	1140	1317	1422	1486	1543	1525	1493
Grójecki	2625	2568	2499	2645	2496	2786	2814	2954	3058	2977	3046
Kozienicki	4047	3909	3543	3497	3683	3887	3984	4099	3995	3924	3759
Legionowski	3304	3069	2291	2311	2215	2516	2809	2963	3004	3000	2990
Lipski	2636	2691	2361	2204	2330	2507	2578	2548	2405	2308	2167
Łosicki	1750	1737	1476	1512	1614	1630	1715	1766	1753	1682	1721
Makowski	4217	4156	3916	3650	3688	3857	4019	4124	4129	4199	3937
Miński	4436	4310	3796	3301	2974	3277	3468	3697	3616	3482	3462
Mławski	3679	3912	3503	3182	3313	3566	3800	3849	3878	3836	3868
Nowodworski	2502	2480	2071	1958	1966	2198	2300	2345	2347	2355	2449
Ostrołęcki	6143	5449	4041	3665	3990	4303	4491	4615	4466	4202	4059
Ostrowski	4573	4429	4162	4160	4118	4461	4672	4830	4788	4819	4769
Otwocki	3741	3375	2755	2364	2342	2693	2859	2994	2932	2903	2949
Piaseczyński	3390	3146	2896	2946	3006	3538	3690	4069	4111	4120	4229
Płocki	8031	8221	6430	5585	5860	6525	6858	6808	6623	6688	6702
Płoński	6101	5766	4982	4570	4510	4928	5131	5248	5192	5153	5244
Pruszkowski	3650	3303	2703	2555	2528	2753	2930	3065	3145	3158	3282
Przasnyski	3064	2943	2413	2248	2540	2827	3020	2892	2795	2663	2707
Przysuski	5213	4924	4347	4382	4686	4776	4855	4891	4827	4763	4748
Pułtusi	3126	3236	2871	2484	2564	2971	3043	3192	3164	3303	3217
Radomski	15304	14867	13845	13701	14491	15205	15658	15485	15138	14959	14617
Siedlecki	2764	2705	2247	2141	2281	2608	2771	2791	2776	2721	2665
Sierpecki	3927	3966	3491	3189	3183	3545	3675	3692	3608	3558	3477
Sochaczewski	3301	3282	2917	2372	2241	2491	2706	2858	2972	3069	3053
Sokołowski	2144	2035	1746	1703	1808	1898	1963	1985	1869	1905	1854
Szydłowiecki	5136	4964	4478	4538	4686	4973	5098	5031	4899	4771	4780
Warszawski zachodni	2187	1948	1748	1666	1655	1737	1831	1924	1961	1988	2002
Węgrowski	3762	3820	3571	3632	3798	4100	4154	4077	3919	3812	3746
Wołomiński	6780	6496	5744	5564	5674	6509	6658	7062	7193	7216	7466
Wyszowski	4109	3905	3398	3134	3410	3813	4139	4263	4112	4289	4158
Zwoleński	2782	2668	2245	2100	2397	2656	2759	2694	2494	2408	2360
Żuromiński	3431	3330	3045	2936	3160	3328	3444	3490	3356	3403	3357
Żyrardowski	2944	3016	2914	2578	2516	2716	2893	3034	2989	3017	3059
M. Ostrołęka	3951	3709	3217	3116	3243	3477	3585	3718	3556	3493	3428
M. Płock	8401	9456	8677	6893	6412	7274	7743	7757	7576	7383	6984
M. Radom	19963	20031	18337	17331	17880	18877	19546	19666	19241	19018	18686
M. Siedlce	3323	3305	2867	2806	2994	3349	3509	3479	3416	3389	3308
M. St. Warszawa	31934	29725	25025	22369	20682	21775	22750	24132	24361	25229	25868
OPOLSKIE	43338	41132	34110	31905	35698	40667	42965	43706	42562	41833	40586
Brzeski	6566	6133	4801	4712	5270	5788	6101	6204	6039	5833	5601
Głubczycki	2455	2561	2141	1929	2177	2428	2553	2651	2518	2463	2390
Kędzierzyńsko-Kozielski	4309	4095	3609	2954	3040	3498	3569	3687	3584	3629	3674

TABL. 27. BEZROBOTNI WEDŁUG WOJEWÓDZTW ORAZ POWIATÓW (cd.)

Stan w końcu miesiąca

UNEMPLOYED PERSONS BY VOIVODSHIPS AND POWIATS (cont.)

As of the end of month

WOJEWÓDZTWA POWIATY	2007	2008				2009					
	12	03	06	09	12	01	02	03	04	05	06
	w osobach <i>in person</i>										
Kluczborski	2935	3065	2509	2153	2450	2828	2963	2950	2933	2895	2730
Krapkowicki	2222	2191	1987	1877	2068	2290	2340	2363	2372	2354	2361
Namysłowski	2415	2167	1842	1570	1926	2220	2490	2571	2597	2552	2387
Nyski	7742	7287	5720	5214	6416	7712	8163	8100	7647	7369	7143
Oleski	1599	1562	1471	1345	1400	1600	1738	1840	1886	1889	1811
Opolski	3917	3594	3140	3043	3147	3616	3882	4042	4013	4054	3979
Prudnicki	3143	2821	2162	2175	2608	2820	2911	2948	2738	2664	2583
Strzelecki	2365	2230	1738	1913	2149	2418	2582	2601	2513	2397	2364
M. Opole	3670	3426	2990	3020	3047	3449	3673	3749	3722	3734	3563
PODKARPACKIE	126360	125559	111233	108462	115567	126209	130676	132154	128920	126889	126065
Bieszczadzki	1775	1715	1437	1461	1720	1808	1820	1806	1735	1628	1589
Brzozowski	5882	5770	5222	5545	6202	6604	6698	6724	6477	6304	6121
Dębicki	7287	7377	5497	5116	5586	6372	6666	6925	6727	6688	6443
Jarosławski	8663	8742	7758	7358	7651	8368	8672	8759	8691	8533	8455
Jasielski	8291	8486	7467	7498	8003	8523	8655	8706	8581	8483	8322
Kolbuszowski	3806	3752	3326	3217	3474	3744	3893	3734	3591	3501	3606
Krośnieński	4723	4704	4132	4534	4709	5472	5709	5939	5849	5827	5816
Leżajski	4473	4610	4137	3856	4048	4370	4509	4711	4721	4734	4835
Lubaczowski	4759	4647	4136	4007	4282	4602	4690	4469	4276	4144	4012
Łańcucki	4645	4436	3949	4079	4310	4853	4973	5005	4756	4676	4657
Mielecki	6502	6415	5885	6039	6616	7376	7819	7936	7755	7680	7650
Niżański	4623	4654	4217	4286	4439	4746	4908	4857	4773	4797	4921
Przemyski	4889	4971	4383	4341	4552	4847	5003	5008	4710	4645	4646
Przeworski	4843	4817	4555	4632	4597	5211	5550	5755	5741	5501	5416
Ropczycko-Sędziszowski	4838	4736	4193	4075	4506	4929	5046	5092	4952	4962	4960
Rzeszowski	9280	8967	7822	6838	6737	7313	7643	7553	7237	7002	6936
Sanocki	5177	5165	4287	3716	3944	4503	4789	5022	4947	4827	4801
Stalowowolski	4559	4640	4280	4201	4700	5332	5619	5829	5886	6110	6164
Strzyżowski	5754	5436	4996	4670	5163	5471	5544	5406	5041	4767	4687
Tarnobrzesci	2943	2984	2505	2459	2931	3194	3279	3434	3357	3244	3176
Leski	2351	2301	1944	1978	2308	2435	2449	2468	2345	2184	2163
M. Krosno	1574	1569	1393	1599	1730	1965	2060	2111	2072	2057	2094
M. Przemyśl	4824	4898	4657	4618	4779	4965	5160	5202	5121	5070	5053
M. Rzeszów	7312	7163	6702	5974	5993	6446	6757	6911	6827	6759	6806
M. Tarnobrzeg	2647	2604	2353	2365	2587	2760	2765	2792	2752	2766	2736
PODLASKIE	48796	48465	42161	40589	45821	51855	53616	54333	52990	52359	51760
Augustowski	3667	3533	3032	2938	3376	3828	3840	3773	3534	3348	3237
Białostocki	4999	5071	4312	4326	4984	5702	6051	6193	5991	5921	6031
Bielski	1912	1859	1631	1341	1611	1860	1932	1885	1821	1836	1791
Grajewski	3880	3773	3300	3079	3127	3455	3582	3573	3638	3612	3553
Hajnowski	1542	1627	1381	1346	1728	2007	2098	2156	2136	2143	2035
Kolneński	2331	2213	2154	2058	2378	2752	2651	2611	2605	2621	2457
Łomżyński	2013	2034	1520	1362	1564	1881	1859	1816	1744	1713	1644
Moniecki	1436	1437	1339	1388	1368	1463	1503	1497	1436	1445	1488
Sejneński	1668	1561	1556	1471	1547	1662	1670	1663	1639	1679	1641
Siemiatycki	1397	1338	1162	1042	1192	1285	1281	1319	1261	1247	1190

TABL. 27. BEZROBOTNI WEDŁUG WOJEWÓDZTW ORAZ POWIATÓW (cd.)

Stan w końcu miesiąca

UNEMPLOYED PERSONS BY VOIVODSHIPS AND POWIATS (cont.)

As of the end of month

WOJEWÓDZTWA <i>VOIVODSHIPS</i> POWIATY <i>POWIATS</i>	2007	2008				2009					
	12	03	06	09	12	01	02	03	04	05	06
	w osobach <i>in person</i>										
Sokółski	3864	3857	3447	3458	3787	4066	4114	3957	3840	3937	3968
Suwałski	1081	1086	841	809	957	1082	1130	1158	1112	1089	1030
Wysokomazowiecki	1951	1874	1786	1576	1715	1847	1845	1891	1837	1745	1706
Zambrowski	2405	2254	2077	1915	2246	2298	2330	2333	2142	2124	2143
M. Białystok	9113	9247	8086	8240	9174	10769	11518	12068	11988	11858	11985
M. Łomża	2935	2944	2411	2197	2594	2982	3097	3155	3106	3010	2903
M. Suwałki	2602	2757	2126	2043	2473	2916	3115	3285	3160	3031	2958
POMORSKIE	86904	83378	70418	64156	67771	76643	82390	85699	84003	82739	81897
Bytowski	6383	5888	5572	5555	5698	6251	6516	6471	6183	6200	6206
Chojnicki	6200	5714	5168	5055	5103	5653	5828	5943	5624	5530	5689
Człuchowski	4118	4116	3632	3812	4298	4684	4845	4779	4715	4709	4614
Gdański	1524	1455	1028	972	1018	1253	1413	1534	1565	1547	1572
Kartuski	3334	2803	2219	2191	2349	2612	2792	3043	2922	3017	2988
Kościerski	3836	3652	3288	3056	3275	3580	3722	3797	3607	3582	3586
Kwidzyński	3875	3990	3352	2628	3215	4026	4544	4925	5213	5345	5228
Lęborski	4641	4774	3655	3326	3780	4043	4243	4111	3921	3655	3468
Malborski	4373	4554	4040	3386	3485	3965	4201	4418	4341	4223	4002
Nowodworski	3348	3109	2505	2259	2602	2681	2777	2848	2550	2386	2133
Pucki	2991	2937	2485	2188	2063	2244	2306	2394	2238	2116	1972
Słupski	6786	6765	5031	4544	4840	5571	5954	6313	6057	5816	5714
Starogardzki	7960	7631	7268	5498	5823	6429	6878	7052	6987	7078	7307
Tczewski	6816	6522	5372	4716	3816	4417	4849	5113	4869	4834	4813
Wejherowski	4454	4280	3852	3730	4042	4653	5080	5282	5241	5339	5232
Sztumski	2299	2421	2071	1944	2110	2579	2853	2945	2992	2898	2979
M. Gdańsk	7159	6402	4934	4466	4828	5584	6432	6893	7098	6822	6862
M. Gdynia	2557	2357	1806	1877	2284	2726	3069	3440	3436	3301	3196
M. Słupsk	3832	3607	2862	2654	2805	3294	3637	3911	3966	3901	3918
M. Sopot	418	401	278	299	337	398	451	487	478	440	418
ŚLĄSKIE	165960	155557	130013	118374	122748	138108	147874	154178	153225	150504	148530
Będziński	7679	7430	6288	5298	4935	5452	5992	6415	6256	6219	6196
Bielski	3635	3488	2932	3089	3498	3933	4305	4603	4498	4424	4333
Cieszyński	5585	5239	4482	4329	4478	5043	5225	5656	5498	5402	5336
Częstochowski	6417	5603	4577	4350	5524	6120	6558	6585	6344	6175	6050
Gliwicki	2791	2457	2187	2120	2153	2450	2652	2887	2933	2909	2831
Kłobucki	3278	3497	2915	2318	2382	2818	3132	3313	3292	3206	3133
Lubliniecki	2405	2272	2009	1798	2171	2361	2521	2491	2346	2376	2450
Mikołowski	3324	3043	2646	2251	1716	1899	1968	1985	1978	1981	2066
Myszkowski	4011	4159	3739	3473	3764	4168	4420	4479	4491	4435	4353
Pszczynski	2762	2352	1564	1453	1564	1842	1975	2161	2077	2044	2005
Raciborski	2163	2224	1884	1774	1851	2096	2270	2364	2272	2178	2161
Rybnicki	1499	1365	1031	1026	1114	1321	1306	1297	1269	1261	1234
Tarnogórski	4368	4414	3759	3297	3551	4251	4507	4519	4439	4204	4035
Bieruńsko-lędzki	1346	1183	970	835	754	895	1034	1059	1033	1024	1006
Wodzisławski	5263	4742	3472	3377	3482	3753	4053	4030	3869	3847	3678
Zawierciański	8491	8226	7367	6171	5909	6330	6630	6857	6939	6861	6840
Żywiecki	3933	3933	3680	3805	4329	4717	5134	5612	5799	5815	5914
M. Bielsko-Biała	4789	4805	4254	4103	4431	4965	5399	5713	5770	5632	5563
M. Bytom	8935	8656	7288	6825	6791	6857	7087	7379	7531	7448	7323

TABL. 27. BEZROBOTNI WEDŁUG WOJEWÓDZTW ORAZ POWIATÓW (cd.)

Stan w końcu miesiąca

UNEMPLOYED PERSONS BY VOIVODSHIPS AND POWIATS (cont.)

As of the end of month

WOJEWÓDZTWA VOIVODSHIPS POWIATY POWIATS	2007	2008				2009					
	12	03	06	09	12	01	02	03	04	05	06
	w osobach in person										
M. Chorzów	5190	4837	3939	3589	3322	3677	3901	4334	4407	4314	4232
M. Częstochowa	10920	9957	7996	7401	8682	9709	10446	10892	10867	10579	10301
M. Dąbrowa Górnicza	6906	6292	5326	4620	4195	5008	5454	5524	5505	5545	5488
M. Gliwice	5933	5195	4485	4186	4249	4866	5422	5855	6065	5954	5690
M. Jastrzębie-Zdrój	4143	3651	2840	2585	2740	2971	3139	3142	3135	3135	3157
M. Jaworzno	3968	3692	3070	2455	2694	2965	3086	3071	3037	2996	2947
M. Katowice	6826	5741	4258	3697	3831	4588	5215	5463	5368	5195	5134
M. Mysłowice	2700	2612	2312	2112	2103	2170	2251	2284	2242	2258	2179
M. Piekary Śląskie	2645	2593	2131	1831	1740	1957	2094	2175	2162	2129	2150
M. Ruda Śląska	3196	3255	2727	2563	2366	2922	3119	3287	3254	3098	3041
M. Rybnik	3624	3353	2567	2458	2585	3038	3178	3174	3120	3056	2998
M. Siemianowice Śląskie	2789	2608	2490	2112	2120	2481	2729	2830	2879	2630	2650
M. Sosnowiec	9854	9160	7547	6913	7400	8593	9040	9441	9333	9344	9399
M. Świętochłowice	1743	1721	1422	1355	1249	1446	1582	1809	1858	1804	1812
M. Tychy	3091	2646	2061	2085	2214	2646	2910	3018	2987	2797	2787
M. Zabrze	7897	7478	6482	5429	5500	6168	6404	6730	6641	6541	6432
M. Żory	1861	1678	1316	1291	1361	1632	1736	1744	1731	1688	1626
ŚWIĘTOKRZYSKIE	83339	81766	74337	73370	77716	83318	85248	84790	80756	78876	78001
Buski	3219	3244	2801	2880	3212	3386	3402	3237	2964	2759	2695
Jędrzejowski	4532	4627	4135	3951	4285	4520	4561	4677	4407	4316	4295
Kazimierski	1819	1704	1568	1586	1684	1802	1806	1768	1731	1719	1704
Kielecki	14296	14413	13550	13623	14298	15115	15195	14722	13372	12936	12889
Konecki	8326	8241	7776	7438	7973	8449	8528	8426	8130	7925	7479
Opatowski	4546	4407	3777	3824	4490	4703	4753	4746	4696	4539	4252
Ostrowiecki	8645	8373	7477	7222	7331	8013	8380	8479	8157	8125	8373
Pińczowski	1776	1636	1400	1415	1576	1658	1719	1636	1547	1453	1418
Sandomierski	4826	4688	3921	3689	3875	4163	4347	4290	4080	4023	3948
Skarżyski	7844	7081	6593	6264	6567	6967	7150	7185	6922	6772	6790
Starachowicki	5268	5105	4635	4696	5357	6099	6476	6760	6673	6750	6817
Staszowski	4328	4373	3719	3731	3586	3917	3988	3955	3530	3345	3274
Włoszczowski	3173	3070	2833	2888	3013	3244	3355	3332	3160	3098	2986
M. Kielce	10741	10804	10152	10163	10469	11282	11588	11577	11387	11116	11081
WARMIŃSKO-MAZURSKIE	98995	96445	80857	79198	87420	96362	101137	102436	98622	95639	93375
Bartoszycki	6945	6837	6223	6274	6791	7159	7344	7355	7257	7144	7158
Braniewski	5207	4852	4238	4148	4356	4557	4614	4674	4380	4332	4095
Działdowski	4398	4518	3979	4269	4823	5258	5521	5568	5483	5458	5504
Elbląski	4344	4277	3727	3504	4286	4714	4836	4652	4536	4574	4434
Elcki	6552	6383	5512	5202	6094	6811	7181	7345	7181	6844	6638
Giżycki	4815	3936	2782	2503	3142	3354	3447	3472	3173	2972	2772
Iławski	4445	4519	3414	3279	3503	3946	4356	4558	4447	4247	4028
Kętrzyński	5427	5492	4172	4112	4804	5464	5688	5798	5218	5059	4919
Lidzbarski	4329	4062	3714	3429	3603	3908	4041	4175	4044	3935	3894
Mrągowski	4355	4215	3132	3159	3652	4091	4301	4381	4046	3725	3432
Nidzicki	2250	2188	1874	1844	2060	2328	2426	2415	2241	2112	2029
Nowomiejski	2988	2764	2451	2329	2056	2303	2510	2582	2611	2495	2395
Olecki	2481	2541	2490	2557	2946	3230	3299	3254	2989	2854	2746
Olsztyński	6842	6515	5141	4881	5440	6108	6479	6673	6437	6180	6130
Ostródzki	8222	7902	6381	6188	6781	7566	8053	8188	8158	8156	8204
Piski	5401	5382	4373	4700	5057	5806	6028	5934	5430	5182	4991
Szczygieński	5495	5340	4686	4784	5077	5463	5741	5903	5668	5459	5366
Gołdapski	2354	2422	2197	2154	2200	2472	2577	2459	2305	2199	2054
Węgorzewski	2533	2518	2060	1960	2043	2268	2261	2192	2061	1968	1882
M. Elbląg	5891	6077	5363	4806	5066	5303	5751	5880	6019	5855	5894
M. Olsztyn	3721	3705	2948	3116	3640	4253	4683	4978	4938	4889	4810
WIELKOPOLSKIE	112827	107136	88722	83682	91441	104804	112856	118394	117745	115547	114083
Chodzieński	2114	2060	1930	1483	2175	2418	2552	2632	2603	2660	2628
Czarnkowski-Trzcianecki	3715	3672	3392	3452	3778	4092	4382	4459	4480	4388	4416

TABL. 27. BEZROBOTNI WEDŁUG WOJEWÓDZTW ORAZ POWIATÓW (cd.)

Stan w końcu miesiąca

UNEMPLOYED PERSONS BY VOIVODSHIPS AND POWIATS (cont.)

As of the end of month

WOJEWÓDZTWA <i>VOIVODSHIPS</i> POWIATY <i>POWIATS</i>	2007	2008				2009					
	12	03	06	09	12	01	02	03	04	05	06
	w osobach <i>in person</i>										
Gnieźnieński	5936	5699	4922	4802	4996	5468	5729	5758	5685	5636	5581
Gostyński	3801	3913	3262	3158	3361	3785	3949	4069	3932	3750	3519
Grodziski	1115	1043	867	777	935	1174	1317	1478	1450	1497	1546
Jarociński	3379	3243	2664	2282	2571	2982	3199	3242	3214	3191	3175
Kaliski	2442	2066	1465	1438	1750	1998	2153	2248	2217	2148	2055
Kępiński	802	811	703	747	785	947	1088	1207	1177	1170	1212
Kolski	5690	5822	4895	4379	4315	4786	5045	5130	5015	4785	4684
Koniński	8440	7767	5788	5348	5532	6035	6392	6639	6618	6328	6168
Kościański	1671	1443	1349	1339	1444	1776	1876	1923	1955	1965	2015
Krotoszyński	2937	3024	2959	3051	3292	3678	3869	4089	3962	3796	3713
Leszczyński	1324	1212	1050	943	1125	1397	1529	1586	1556	1469	1370
Międzychodzki	1303	923	847	731	764	927	1067	1199	1214	1155	1122
Nowotomyski	1297	1321	1090	945	1181	1544	1753	1954	2096	2099	2150
Obornicki	1701	1705	1422	1146	1179	1430	1610	1742	1784	1825	1811
Ostrowski	6019	5859	4207	4042	5057	5898	6345	6807	6583	6422	6430
Ostrzeszowski	1446	1305	1017	1044	1184	1513	1741	1973	1917	1802	1763
Pilski	5382	5640	4819	3717	3975	4793	5270	5495	5509	5562	5364
Pleszewski	3247	2908	2145	2165	2374	2672	2873	2947	2824	2716	2706
Poznański	4332	3411	2298	2071	2330	2707	2991	3314	3467	3512	3448
Rawicki	1929	1869	1831	1882	2031	2245	2376	2354	2382	2380	2468
Słupecki	3541	3469	2901	3012	3066	3423	3517	3528	3410	3358	3314
Szamotulski	2757	2707	2401	2071	2290	2673	2989	3282	3421	3343	3297
Średzki	2193	2139	1863	1868	2077	2401	2562	2728	2738	2836	2863
Śremski	1333	1318	1153	1134	1107	1359	1526	1639	1746	1798	1786
Turecki	2781	2754	2639	2822	3138	3777	4129	4137	3912	3762	3902
Wągrowiecki	3738	3511	2790	2446	2791	3184	3417	3684	3726	3576	3515
Wolsztyński	860	976	907	932	953	1165	1333	1413	1440	1571	1504
Wrzesiński	3306	3375	2856	2758	3063	3398	3648	3790	3686	3747	3779
Złotowski	3616	3710	3515	3410	3772	4230	4478	4572	4363	4073	3899
M. Kalisz	3436	3120	2287	2376	2714	3161	3405	3682	3597	3351	3371
M. Konin	4112	3975	3223	3103	3128	3491	3788	3987	4067	4012	3893
M. Leszno	1830	1802	1591	1535	1596	1998	2210	2314	2283	2193	2064
M. Poznań	9302	7564	5674	5273	5612	6279	6748	7393	7716	7671	7552
ZACHODNIOPOMORSKIE	103241	99889	80994	75220	82520	92559	96242	97132	93268	89884	87665
Białogardzki	5877	6029	5149	4603	5196	5640	5763	5622	5255	4899	4778
Choszczeński	3947	3996	3291	3054	3257	3859	4103	4082	3969	3734	3584
Drawski	5741	5405	4236	3932	4767	5143	5274	5106	4855	4791	4773
Goleniowski	4379	4695	4389	4140	4172	4667	4851	4969	5048	5015	4935
Gryficki	5854	5724	4352	4321	4946	5271	5328	5262	4768	4236	3730
Gryfiński	5311	5278	4249	4067	4410	4823	4944	4967	4802	4709	4666
Kamieński	3904	3736	2724	2801	3716	3903	3995	3872	3338	2978	2736
Kołobrzeski	3658	3392	2401	2293	2921	3306	3524	3386	3164	2848	2706
Koszaliński	5145	4878	3984	3914	4225	4907	4969	4873	4606	4344	4122
Myśliborski	3601	3555	3063	2721	3006	3316	3639	3852	3740	3618	3454
Policki	3262	3357	3020	2897	2963	3183	3219	3299	3192	3298	3438
Pyrzycki	3064	3032	2654	2477	2774	3140	3323	3260	3053	3046	3061
Sławieński	3993	4020	2541	2406	2921	3304	3499	3554	3372	3324	3161
Stargardzki	8383	7468	6480	4703	5242	5990	5938	6256	6446	6576	6500
Szczecinecki	7142	6860	6124	6334	6483	7014	7214	7190	6828	6647	6663
Świdwiński	4898	4866	3817	3553	3706	4283	4242	4171	3963	3500	3357
Wałecki	3175	3046	2476	2254	2755	3029	3156	3173	3024	2910	2755
Łobeski	3312	3203	2613	2348	2580	2783	2925	2978	2862	2719	2667
M. Koszalin	5429	5307	4339	4094	3880	4399	4720	4849	4685	4525	4379
M. Szczecin	11474	10553	8026	7250	7394	9184	10172	10984	11069	11064	11184
M. Świnoujście	1692	1489	1066	1058	1206	1415	1444	1427	1229	1103	1016

TABL. 28. WYBRANE DANE O BEZROBOTNYCH WEDŁUG REGIONÓW, WOJEWÓDZTW, PODREGIONÓW ORAZ POWIATÓW

Stan w końcu czerwca 2009 r.

SELECTED DATA ON UNEMPLOYED PERSONS BY REGIONS, VOIVODSHIPS, SUBREGIONS AND POWIATS

As of the end of June 2009

REGIONY WOJEWÓDZTWA PODREGIONY POWIATY	REGIONY REGIONS VOIVODSHIPS SUBREGIONS POWIATS	Ogółem Total	Z ogółem Of total					
			kobiety women	nie- posiadający prawa do zasiłku unemployed persons not possessing benefit rights	dotychczas niepracujący previously not employed	zwolnieni z przyczyn dotyczących zakładów pracy terminated for company reasons	zamieszkali na wsi in rural areas	
							ogółem total	w tym of which
								nie- posiadający prawa do zasiłku persons not possessing benefit rights
w osobach in persons								
POLSKA POLAND		1658650	868484	1287690	349679	58505	725007	565832
REGION CENTRALNY		314309	155127	243921	63519	14805	128784	100744
ŁÓDZKIE		113776	56417	87099	17610	4724	38531	29517
Podregion łódzki		18058	8319	13335	2441	596	5130	3790
łódzki wschodni		2140	982	1588	405	14	1170	847
pabianicki		5482	2590	4199	576	108	1206	914
zgierski		8910	4116	6273	1173	464	2033	1423
brzeziński		1526	631	1275	287	10	721	606
Podregion m. Łódź		27456	13312	21611	2822	2023	x	x
m. Łódź		27456	13312	21611	2822	2023	x	x
Podregion piotrkowski		30488	15921	22293	4902	907	13954	10098
bełchatowski		5360	3179	4376	1039	264	1946	1587
opoczyński		4975	2537	3377	841	287	3213	2171
piotrkowski		3124	1582	2416	520	70	2818	2161
radomszczański		6066	3307	4344	1121	77	2988	2164
tomaszowski		7364	3512	4974	950	137	2989	2015
m. Piotrków Trybunalski		3599	1804	2806	431	72	x	x
Podregion sieradzki		21322	10504	17206	4252	683	11901	9650
łaski		2664	1261	2178	407	179	1671	1366
pajęczański		2409	1351	1907	471	3	1786	1422
poddębicki		1549	670	1332	367	20	1087	951
sieradzki		5901	2857	4978	1342	79	2750	2379
wieluński		3580	1720	2771	813	119	2227	1726
wieruszowski		2147	1072	1630	442	161	1587	1198
zduńskowolski		3072	1573	2410	410	122	793	608
Podregion skierniewicki		16452	8361	12654	3193	515	7546	5979
kutnowski		7151	3865	5272	1370	336	2932	2229
łęczycki		2374	1109	2072	637	23	1401	1231
łowicki		3235	1596	2492	492	40	1769	1387
rawski		1479	640	1181	264	28	636	523
skierniewicki		808	390	609	199	24	808	609
m. Skierniewice		1405	761	1028	231	64	x	x
MAZOWIECKIE		200533	98710	156822	45909	10081	90253	71227
Podregion ciechanowsko-płocki		37717	19799	29553	7853	881	20088	15654
ciechanowski		4773	2327	3611	776	207	2080	1604
gostyński		3312	1671	2561	749	92	2009	1568
mławski		3868	1987	3054	767	87	2151	1738
płocki		6702	3563	5206	1459	139	6071	4722
płoński		5244	2618	3871	988	175	3257	2470
sierpecki		3477	1851	2763	994	34	2147	1716
żuromiński		3357	1761	2562	960	33	2373	1836
m. Płock		6984	4021	5925	1160	114	x	x
Podregion ostrołęcko-siedlecki		39569	19809	32315	11871	523	22481	18606
łosicki		1721	820	1518	864	22	1259	1128
makowski		3937	1863	3288	1355	8	2656	2272
ostrołęcki		4059	2134	3128	1224	9	3853	2994

TABL. 28. WYBRANE DANE O BEZROBOTNYCH WEDŁUG REGIONÓW, WOJEWÓDZTW, PODREGIONÓW ORAZ POWIATÓW (cd.)

Stan w końcu czerwca 2009 r.

SELECTED DATA ON UNEMPLOYED PERSONS BY REGIONS, VOIVODSHIPS, SUBREGIONS AND POWIATS (cont.)

As of the end of June 2009

REGIONY WOJEWÓDZTWA PODREGIONY POWIATY	REGIONY VOIVODSHIPS SUBREGIONS POWIATS	Ogółem Total	Z ogółem Of total					zamieszkali na wsi in rural areas	
			kobiety women	nie- posiadający prawa do zasiłku unemployed persons not possessing benefit rights	dotychczas niepracujący previously not employed	zwolnieni z przyczyn dotyczących zakładów pracy terminated for company reasons	ogółem total	w tym of which	nie- posiadający prawa do zasiłku persons not possessing benefit rights
w osobach in persons									
ostrowski		4769	2439	4152	1486	39	2797	2464	
przasnyski		2707	1433	2261	898	142	1608	1374	
pultuski		3217	1629	2505	954	2	1644	1311	
siedlecki		2665	1365	2217	821	84	2570	2139	
sokołowski		1854	941	1618	568	22	1006	897	
węgrowski		3746	1701	2960	967	9	2543	2043	
wyszkowski		4158	1959	3142	1261	26	2545	1984	
m. Ostrołęka		3428	1929	2740	737	9	x	x	
m. Siedlce		3308	1596	2786	736	151	x	x	
Podregion radomski		52739	26033	41341	13403	4784	26478	20810	
białobrzeski		1622	775	1382	471	175	1109	952	
kozienicki		3759	1824	3114	961	70	2675	2216	
lipski		2167	1001	1840	688	16	1796	1547	
przysuski		4748	2256	3685	1660	121	4196	3281	
radomski		14617	7182	11088	3642	1619	11343	8567	
szydłowiecki		4780	2510	3682	964	414	3539	2744	
zwoleński		2360	1118	1933	797	38	1820	1503	
m. Radom		18686	9367	14617	4220	2331	x	x	
Podregion m.st. Warszawa		25868	12243	19632	3281	1580	x	x	
m. st. Warszawa		25868	12243	19632	3281	1580	x	x	
Podregion warszawski-wschodni		24476	11236	19112	5472	888	11599	9082	
garwoliński		5160	2189	4281	1570	207	3570	2973	
legionowski		2990	1412	2320	657	43	1218	949	
miński		3462	1593	2668	633	198	1818	1369	
nowodworski		2449	1224	1905	539	3	1109	871	
otwocki		2949	1385	2195	511	161	1002	697	
wołomiński		7466	3433	5743	1562	276	2882	2223	
Podregion warszawski-zachodni		20164	9590	14869	4029	1425	9607	7075	
grodziski		1493	769	1016	214	61	635	419	
grójecki		3046	1469	2156	742	548	1702	1248	
piaseczyński		4229	1803	2807	665	483	2228	1474	
pruszkowski		3282	1575	2510	601	124	1100	833	
sochaczewski		3053	1560	2406	968	33	1643	1307	
warszawski zachodni		2002	944	1483	316	74	1161	854	
żyrardowski		3059	1470	2491	523	102	1138	940	
REGION POŁUDNIOWY		262183	141848	206252	55429	10715	93015	72247	
MAŁOPOLSKIE		113653	60709	90295	25604	4638	61820	49043	
Podregion krakowski		20178	10073	15975	4631	738	14330	11432	
bocheński		2600	1553	2039	537	102	1641	1269	
krakowski		6962	3312	5469	1531	352	4881	3937	
miechowski		1555	790	1359	640	21	1123	983	
myślenicki		4572	2188	3518	958	15	3280	2519	
proszowicki		1540	727	1391	576	3	1243	1122	
wielicki		2949	1503	2199	389	245	2162	1602	
Podregion m. Kraków		13346	6489	10079	2288	802	x	x	
m. Kraków		13346	6489	10079	2288	802	x	x	

TABL. 28. WYBRANE DANE O BEZROBOTNYCH WEDŁUG REGIONÓW, WOJEWÓDZTW, PODREGIONÓW ORAZ POWIATÓW (cd.)

Stan w końcu czerwca 2009 r.

SELECTED DATA ON UNEMPLOYED PERSONS BY REGIONS, VOIVODSHIPS, SUBREGIONS AND POWIATS (cont.)

As of the end of June 2009

REGIONY WOJEWÓDZTWA PODREGIONY POWIATY	REGIONS VOIVODSHIPS SUBREGIONS POWIATS	Ogółem Total	Z ogółem Of total					
			kobiety women	nie- posiadający prawa do zasiłku unemployed persons not possessing benefit rights	dotychczas niepracujący previously not employed	zwolnieni z przyczyn dotyczących zakładów pracy terminated for company reasons	zamieszkali na wsi in rural areas	
							ogółem total	w tym of which
								nie- posiadający prawa do zasiłku persons not possessing benefit rights
w osobach in persons								
Podregion nowosądecki		35739	19389	28201	8545	1430	23000	17833
gorlicki		5845	3366	4583	1455	295	3748	2912
limanowski		7860	4451	6126	1743	339	6416	5001
nowosądecki		10336	5800	7817	2444	332	8427	6338
nowotarski		5399	2760	4327	1466	153	3276	2578
tatrzański		2097	882	1866	547	140	1133	1004
m. Nowy Sącz		4202	2130	3482	890	171	x	x
Podregion oświęcimski		24063	13472	18968	4805	1055	11902	9186
chrzanowski		4540	2557	3705	814	200	1491	1199
olkuski		5761	3028	4763	1423	262	2604	2158
oświęcimski		5387	3234	4229	870	179	2116	1625
suski		2648	1478	1926	589	136	1887	1368
wadowicki		5727	3175	4345	1109	278	3804	2836
Podregion tarnowski		20327	11286	17072	5335	613	12588	10592
brzeski		3953	2299	3319	1004	64	2952	2466
dąbrowski		4141	2160	3525	1193	161	3005	2568
tarnowski		7467	4188	6274	2189	206	6631	5558
m. Tarnów		4766	2639	3954	949	182	x	x
ŚLĄSKIE		148530	81139	115957	29825	6077	31195	23204
Podregion bielski		21146	11228	15567	2230	1217	10613	7762
bielski		4333	2306	3019	298	510	3125	2142
cieszyński		5336	2761	4106	767	60	2785	2147
żywiecki		5914	3195	4370	832	28	4703	3473
m. Bielsko-Biała		5563	2966	4072	333	619	x	x
Podregion bytomski		15958	8935	13296	3317	610	2906	2443
lubliniecki		2450	1204	1953	430	128	1525	1240
tarnogórski		4035	2240	3336	901	302	1381	1203
m. Bytom		7323	4213	6164	1495	115	x	x
m. Piekary Śląskie		2150	1278	1843	491	65	x	x
Podregion częstochowski		23837	11672	17685	4446	1290	9131	6316
częstochowski		6050	2884	4161	1192	163	5058	3483
kłobucki		3133	1549	2333	624	87	2348	1735
myszkowski		4353	2234	2951	671	752	1725	1098
m. Częstochowa		10301	5005	8240	1959	288	x	x
Podregion gliwicki		14953	8544	12353	3607	531	979	827
gliwicki		2831	1703	2357	868	13	979	827
m. Gliwice		5690	3065	4665	1484	37	x	x
m. Zabrze		6432	3776	5331	1255	481	x	x
Podregion katowicki		19048	10550	15016	3113	491	x	x
m. Chorzów		4232	2346	3544	652	133	x	x
m. Katowice		5134	2663	3926	588	85	x	x
m. Mysłowice		2179	1367	1749	418	118	x	x
m. Ruda Śląska		3041	1743	2394	587	14	x	x
m. Siemianowice Śląskie		2650	1433	2008	532	116	x	x
m. Świętochłowice		1812	998	1395	336	25	x	x
Podregion rybnicki		14854	9332	12496	3709	366	2398	2007
raciborski		2161	1234	1745	278	62	741	621
rybnicki		1234	831	1011	448	6	639	519
wodzisławski		3678	2298	3119	944	156	1018	867

TABL. 28. WYBRANE DANE O BEZROBOTNYCH WEDŁUG REGIONÓW, WOJEWÓDZTW, PODREGIONÓW ORAZ POWIATÓW (cd.)

Stan w końcu czerwca 2009 r.

SELECTED DATA ON UNEMPLOYED PERSONS BY REGIONS, VOIVODSHIPS, SUBREGIONS AND POWIATS (cont.)

As of the end of June 2009

REGIONY <i>REGIONS</i> WOJEWÓDZTWA <i>VOIVODSHIPS</i> PODREGIONY <i>SUBREGIONS</i> POWIATY <i>POWIATS</i>	Ogółem <i>Total</i>	Z ogółem <i>Of total</i>					
		kobiety <i>women</i>	nie- posiadający prawa do zasiłku <i>unemployed persons not possessing benefit rights</i>	dotychczas niepracujący <i>previously not employed</i>	zwolnieni z przyczyn dotyczących zakładów pracy <i>terminated for company reasons</i>	zamieszkali na wsi <i>in rural areas</i>	
						ogółem <i>total</i>	w tym <i>of which</i>
							nie- posiadający prawa do zasiłku <i>persons not possessing benefit rights</i>
w osobach <i>in persons</i>							
m. Jastrzębie-Zdrój	3157	1918	2765	759	70	x	x
m. Rybnik	2998	1955	2520	1005	22	x	x
m. Żory	1626	1096	1336	275	50	x	x
Podregion sosnowiecki	30870	16287	23550	7662	1246	3345	2395
będziński	6196	3359	4660	1289	266	1196	880
zawierciański	6840	3440	4950	1433	229	2149	1515
m. Dąbrowa Górnicza	5488	2745	4159	1100	319	x	x
m. Jaworzno	2947	1725	2470	660	204	x	x
m. Sosnowiec	9399	5018	7311	3180	228	x	x
Podregion tyski	7864	4591	5994	1741	326	1823	1454
mikołowski	2066	1174	1554	640	29	190	143
pszczyński	2005	1266	1638	524	121	1434	1163
bieruńsko-lędziński	1006	588	725	206	42	199	148
m. Tychy	2787	1563	2077	371	134	x	x
REGION WSCHODNI	360087	181797	299465	100220	11975	192170	160311
LUBELSKIE	104261	52289	90358	33327	4560	55732	49099
Podregion bialski	16998	8448	14633	5404	444	9641	8492
bialski	5631	2828	4943	1795	156	4143	3642
parczewski	1982	1042	1793	692	3	1388	1272
radzyński	3126	1439	2784	1144	21	2199	1977
włodawski	2935	1415	2433	1104	74	1911	1601
m. Biała Podlaska	3324	1724	2680	669	190	x	x
Podregion chełmsko-zamojski	35018	18051	30955	12291	726	21238	19021
biłgorajski	3551	1840	3100	1321	18	2157	1871
chełmski	4812	2749	4094	1547	125	4486	3819
hrubieszowski	4701	2298	4241	1894	34	3332	3026
krasnostawski	3967	1940	3662	1781	102	2807	2620
tomaszowski	4936	2414	4486	1814	26	3735	3405
zamojski	5329	2646	4787	1925	151	4721	4280
m. Chełm	3529	2053	2972	921	109	x	x
m. Zamość	4193	2111	3613	1088	161	x	x
Podregion lubelski	28494	14442	24177	7365	2275	9825	8332
lubartowski	5073	2695	4343	1426	376	3187	2769
lubelski	4419	2209	3671	1337	387	3635	2991
łęczyński	2425	1334	2089	863	64	1486	1272
świdnicki	3539	1770	3040	1333	50	1517	1300
m. Lublin	13038	6434	11034	2406	1398	x	x
Podregion puławski	23751	11348	20593	8267	1115	15028	13254
janowski	2910	1208	2550	1069	179	2122	1894
kraśnicki	5593	2689	4914	2488	382	3231	2922
lukowski	4257	2196	3631	1201	143	2719	2313
opolski	4361	2113	3839	1605	36	3376	3040
puławski	4243	2026	3612	1393	334	2269	1948
rvcki	2387	1116	2047	511	41	1311	1137

TABL. 28. WYBRANE DANE O BEZROBOTNYCH WEDŁUG REGIONÓW, WOJEWÓDZTW, PODREGIONÓW ORAZ POWIATÓW (cd.)

Stan w końcu czerwca 2009 r.

SELECTED DATA ON UNEMPLOYED PERSONS BY REGIONS, VOIVODSHIPS, SUBREGIONS AND POWIATS (cont.)

As of the end of June 2009

REGIONY WOJEWÓDZTWA PODREGIONY POWIATY	REGIONS VOIVODSHIPS SUBREGIONS POWIATS	Ogółem Total	Z ogółem Of total					
			kobiety women	nie- posiadający prawa do zasiłku unemployed persons not possessing benefit rights	dotychczas niepracujący previously not employed	zwolnieni z przyczyn dotyczących zakładów pracy terminated for company reasons	zamieszkali na wsi in rural areas	
							ogółem total	w tym of which
								nie- posiadający prawa do zasiłku persons not possessing benefit rights
w osobach in persons								
PODKARPACKIE		126065	65155	102365	33819	4412	77661	62522
Podregion krośnieński		30906	16533	24428	7772	1226	21906	17233
bieszczadzki		1589	841	1309	383	9	906	765
brzozowski		6121	3434	4711	1538	154	5536	4275
jasielski		8322	4444	6608	2358	265	5786	4573
krośnieński		5816	3234	4505	1405	511	5245	4050
sanocki		4801	2438	3805	1067	54	2695	2105
leski		2163	996	1834	543	30	1738	1465
m. Krosno		2094	1146	1656	478	203	x	x
Podregion przemyski		27582	13892	23007	8402	852	16210	13399
jarosławski		8455	4190	7093	2841	202	5185	4305
lubaczowski		4012	1898	3075	1071	53	2525	1952
przemyski		4646	2261	3802	1417	253	4646	3802
przeworski		5416	2878	4705	1898	48	3854	3340
m. Przemyśl		5053	2665	4332	1175	296	x	x
Podregion rzeszowski		31652	16003	25876	9066	463	20409	16571
kolbuszowski		3606	1792	2879	945	169	3116	2499
łańcucki		4657	2234	3904	1638	12	3726	3121
ropczycko-sędziszowski		4960	2650	3909	1685	19	3535	2818
rzeszowski		6936	3481	5770	1854	74	5887	4867
strzyżowski		4687	2353	3696	1455	105	4145	3266
m. Rzeszów		6806	3493	5718	1489	84	x	x
Podregion tarnobrzeski		35925	18727	29054	8579	1871	19136	15319
dębicki		6443	3541	5306	1430	86	3684	3043
leżajski		4835	2414	3769	1613	20	3530	2723
mielecki		7650	4161	6273	1797	502	3876	3193
nizański		4921	2438	3806	1233	268	3077	2369
stalowowolski		6164	3092	5017	1415	530	2445	2015
tarnobrzeski		3176	1639	2515	618	319	2524	1976
m. Tarnobrzeg		2736	1442	2368	473	146	x	x
PODLASKIE		51760	24233	43358	13034	990	17260	14876
Podregion białostocki		21984	10061	18443	5465	344	5096	4368
białostocki		6031	2770	4989	1563	188	3226	2695
sokólski		3968	1707	3562	1180	75	1870	1673
m. Białostok		11985	5584	9892	2722	81	x	x
Podregion łomżyński		15869	7565	13438	4146	356	6895	6017
bielski		1791	810	1469	415	24	529	448
hajnowski		2035	895	1547	319	138	914	731
kolneński		2457	1146	2197	827	34	1383	1260
łomżyński		1644	832	1402	443	22	1440	1236
siemiatycki		1190	541	1008	338	7	660	574
wysokomazowiecki		1706	814	1531	665	39	1123	1011
zambrowski		2143	1009	1859	631	16	846	757
m. Łomża		2903	1518	2425	508	76	x	x
Podregion suwalski		13907	6607	11477	3423	290	5269	4491
augustowski		3237	1399	2780	735	107	1266	1106
grajewski		3553	1681	2896	1059	28	1185	998
moniecki		1488	686	1336	492	47	712	637
sejneński		1641	698	1277	489	9	1076	888
suwalski		1030	579	862	222	17	1030	862
m. Suwałki		2958	1564	2326	426	82	x	

TABL. 28. WYBRANE DANE O BEZROBOTNYCH WEDŁUG REGIONÓW, WOJEWÓDZTW, PODREGIONÓW ORAZ POWIATÓW (cd.)

Stan w końcu czerwca 2009 r.

SELECTED DATA ON UNEMPLOYED PERSONS BY REGIONS, VOIVODSHIPS, SUBREGIONS AND POWIATS (cont.)

As of the end of June 2009

REGIONY WOJEWÓDZTWA PODRREGIONY POWIATY	REGIONY VOIVODSHIPS SUBREGIONS POWIATS	Ogółem Total	Z ogółem Of total					
			kobiety women	nie- posiadający prawa do zasiłku unemployed persons not possessing benefit rights	dotychczas niepracujący previously not employed	zwolnieni z przyczyn dotyczących zakładów pracy terminated for company reasons	zamieszkali na wsi in rural areas	
							ogółem total	w tym of which
								nie- posiadający prawa do zasiłku persons not possessing benefit rights
w osobach in persons								
ŚWIĘTOKRZYSKIE		78001	40120	63384	20040	2013	41517	33814
Podregion kielecki		53429	27214	41758	11915	1476	24494	18770
kielecki		12889	6429	10252	3742	188	11796	9369
konecki		7479	4003	5584	1459	104	5166	3882
ostrowiecki		8373	4473	6496	1829	501	2468	1896
skarżyski		6790	3430	5260	1413	219	2320	1792
starachowicki		6817	3502	4620	861	379	2744	1831
m. Kielce		11081	5377	9546	2611	85	x	x
Podregion sandomiersko- jędrzejowski		24572	12906	21626	8125	537	17023	15044
buski		2695	1283	2445	880	55	1935	1751
jędrzejowski		4295	2615	3746	1219	267	2642	2321
kazimierski		1704	839	1568	819	24	1249	1157
opatowski		4252	1998	3745	1612	47	3263	2900
pińczowski		1418	759	1267	424	4	861	780
sandomierski		3948	1943	3576	1559	80	2568	2341
staszowski		3274	1819	2800	830	43	2118	1819
włoszczowski		2986	1650	2479	782	17	2387	1975
REGION PÓŁNOCNO- ZACHODNI		256174	138357	190126	48329	9375	112324	83471
LUBUSKIE		54426	28257	38864	10134	1607	23125	16596
Podregion gorzowski		18883	9577	13261	2776	758	8468	5930
gorzowski		2421	1295	1772	402	51	1375	989
międzyrzecki		3827	1959	2656	563	118	2597	1791
ślubicki		3178	1665	2384	545	11	1194	869
strzelecko-drezdenecki		4102	2009	2790	606	446	2265	1586
sulęciński		1800	930	1190	255	121	1037	695
m. Gorzów Wielkopolski		3555	1719	2469	405	11	x	x
Podregion zielonogórski		35543	18680	25603	7358	849	14657	10666
krośnieński		4726	2571	3670	917	60	2262	1731
nowosolski		7015	3784	4712	1217	227	2563	1753
świebodziński		2507	1163	1784	670	10	1463	1073
zielonogórski		4120	2238	2817	1010	74	2623	1805
żagański		5818	3129	4213	1012	361	2281	1684
żarski		5925	3027	4225	1113	77	2565	1872
wschowski		1848	992	1520	297	8	900	748
m. Zielona Góra		3584	1776	2662	1122	32	x	x
WIELKOPOLSKIE		114083	64422	85018	20155	6136	52867	39551
Podregion kaliski		24425	14221	18439	4462	1652	11676	8817
jarociński		3175	1844	2180	549	85	1848	1284
kaliski		2055	1120	1636	512	245	2003	1591
kępiński		1212	721	870	227	226	811	569
krotoszyński		3713	2351	2919	732	220	1201	966
ostrowski		6430	3629	4914	1140	253	2923	2250
ostrzeszowski		1763	1153	1149	360	151	1054	705
pleszewski		2706	1625	2128	537	64	1836	1452
m. Kalisz		3371	1778	2643	405	408	x	x
Podregion koniński		31321	17903	24312	5884	1413	15977	12412
gnieźnieński		5581	3261	4005	834	342	1635	1167
kolski		4684	2655	3749	1121	372	2679	2145

TABL. 28. WYBRANE DANE O BEZROBOTNYCH WEDŁUG REGIONÓW, WOJEWÓDZTW, PODREGIONÓW ORAZ POWIATÓW (cd.)

Stan w końcu czerwca 2009 r.

SELECTED DATA ON UNEMPLOYED PERSONS BY REGIONS, VOIVODSHIPS, SUBREGIONS AND POWIATS (cont.)

As of the end of June 2009

REGIONY WOJEWÓDZTWA PODREGIONY POWIATY	REGIONS VOIVODSHIPS SUBREGIONS POWIATS	Ogółem Total	z ogółem of total					zamieszkali na wsi in rural areas	
			kobiety women	nie- posiadający prawa do zasiłku unemployed persons not possessing benefit rights	dotychczas niepracujący previously not employed	zwolnieni z przyczyn dotyczących zakładów pracy terminated for company reasons	ogółem total	w tym of which	
									nie- posiadający prawa do zasiłku persons not possessing benefit rights
koniński		6168	3495	4887	1337	44	5174	4095	
ślupecki		3314	1878	2471	583	287	2331	1736	
turecki		3902	2316	3012	601	301	2268	1733	
wrzeński		3779	2272	3000	864	24	1890	1536	
m. Konin		3893	2026	3188	544	43	x	x	
Podregion leszczyński		17758	10086	12788	2978	958	9199	6585	
gostyński		3519	1962	2743	639	185	1911	1499	
grodziski		1546	804	1079	290	84	975	682	
kościański		2015	1237	1395	297	5	1050	725	
leszczyński		1370	805	974	187	92	1264	895	
miedzichodzki		1122	659	838	234	2	626	473	
nowotomyski		2150	1273	1389	362	245	1137	753	
rawicki		2468	1336	1854	384	159	1171	878	
wolsztyński		1504	835	990	307	72	1065	680	
m. Leszno		2064	1175	1526	278	114	x	x	
Podregion pilski		19822	11167	14861	3407	537	9182	6921	
chodzieski		2628	1559	2128	490	88	1217	1004	
czarnkowsko-trzcianecki		4416	2478	3472	747	58	2224	1756	
pilski		5364	2776	4072	992	67	1810	1356	
wągrowiecki		3515	2225	2521	625	179	1927	1421	
złotowski		3899	2129	2668	553	145	2004	1384	
Podregion poznański		13205	7383	9191	2465	1039	6833	4816	
obornicki		1811	1106	1291	369	20	870	629	
poznański		3448	1816	2098	335	328	2022	1223	
szamotulski		3297	1854	2450	685	305	1522	1147	
średzki		2863	1664	2279	826	132	1777	1416	
śremski		1786	943	1073	250	254	642	401	
Podregion m. Poznań		7552	3662	5427	959	537	x	x	
m. Poznań		7552	3662	5427	959	537	x	x	
ZACHODNIOPOMORSKIE		87665	45678	66244	18040	1632	36332	27324	
Podregion koszaliński		36694	18916	27106	5847	962	16533	12076	
białogardzki		4778	2309	3597	750	311	2080	1546	
drawski		4773	2477	3380	813	131	1932	1381	
kołobrzeski		2706	1255	2173	680	161	1392	1139	
koszaliński		4122	2204	2945	684	95	3192	2325	
ślawieński		3161	1519	2316	407	70	1640	1179	
szczecinecki		6663	3648	4765	1020	25	3025	2217	
świdwiński		3357	1715	2304	574	54	1920	1304	
walecki		2755	1680	2024	372	3	1352	985	
m. Koszalin		4379	2109	3602	547	112	x	x	
Podregion stargardzki		22996	12241	17089	5665	227	11540	8693	
choszczeński		3584	1792	2650	1112	85	2154	1614	
gryficki		3730	1777	2634	752	15	1916	1374	
myśliborski		3454	1863	2544	732	55	1541	1144	
pyrzycki		3061	1631	2403	855	32	1844	1448	
stargardzki		6500	3682	4849	1487	22	2637	1989	
łobeski		2667	1496	2009	727	18	1448	1124	
Podregion m. Szczecin		11184	5396	8880	2370	26	x	x	
m. Szczecin		11184	5396	8880	2370	26	x	x	

TABL. 28. WYBRANE DANE O BEZROBOTNYCH WEDŁUG REGIONÓW, WOJEWÓDZTW, PODREGIONÓW ORAZ POWIATÓW (cd.)

Stan w końcu czerwca 2009 r.

SELECTED DATA ON UNEMPLOYED PERSONS BY REGIONS, VOIVODSHIPS, SUBREGIONS AND POWIATS (cont.)

As of the end of June 2009

REGIONY WOJEWÓDZTWA PODREGIONY POWIATY	REGIONY VOIVODSHIPS SUBREGIONS POWIATS	Ogółem Total	Z ogółem Of total					zamieszkali na wsi in rural areas	
			kobiety women	nie- posiadający prawa do zasiłku unemployed persons not possessing benefit rights	dotychczas niepracujący previously not employed	zwolnieni z przyczyn dotyczących zakładów pracy terminated for company reasons	ogółem total	w tym of which	
									nie- posiadający prawa do zasiłku persons not possessing benefit rights
w osobach in persons									
Podregion szczeciński		16791	9125	13169	4158	417	8259	6555	
goleniowski		4935	2680	3528	959	193	2450	1819	
gryfiński		4666	2572	3775	1391	59	2901	2366	
kamieński		2736	1470	2242	627	30	1472	1224	
policki		3438	1938	2774	912	126	1436	1146	
m. Świnoujście		1016	465	850	269	9	x	x	
REGION POŁUDNIOWO- -ZACHODNI		171230	89120	129488	28157	5378	63532	48470	
DOLNOŚLĄSKIE		130644	67629	97485	20633	4007	45726	34297	
Podregion jeleniogórski		31834	15845	24103	5110	1328	13476	10316	
bolesławiecki		4035	2020	3173	673	23	2097	1651	
jaworski		3289	1613	2427	499	64	1420	1104	
jeleniogórski		3196	1528	2257	480	208	1820	1315	
kamiennogórski		3047	1408	1941	304	188	1219	724	
lubański		4260	2102	3195	692	394	1743	1341	
lwówecki		3133	1556	2290	595	188	1618	1239	
zgorzelecki		4298	2340	3629	773	119	1674	1408	
złotoryjski		3630	1812	2883	642	17	1885	1534	
m. Jelenia Góra		2946	1466	2308	452	127	x	x	
Podregion legnicko-głogowski		18399	9949	14711	3997	281	6041	4895	
głogowski		3861	2289	3232	740	104	1100	967	
górowski		2294	1149	1763	478	62	1359	1049	
legnicki		2811	1471	2074	583	30	1620	1199	
lubiński		2498	1428	2006	709	1	668	567	
polkowicki		3053	1743	2605	651	42	1294	1113	
m. Legnica		3882	1869	3031	836	42	x	x	
Podregion wałbrzyski		44115	22646	31871	6324	988	12895	9290	
dzierzoniowski		8296	4123	6013	1088	411	1388	1040	
kłodzki		12371	6126	9293	1943	99	5121	3821	
świdnicki		7582	4030	5058	1032	287	2320	1557	
wałbrzyski		11292	6114	8181	1406	171	1434	980	
ząbkowicki		4574	2253	3326	855	20	2632	1892	
Podregion wrocławski		22836	12129	16877	3855	1072	13314	9796	
milicki		2070	1172	1381	306	177	1503	1015	
oleśnicki		4754	2619	3598	792	221	2083	1568	
oławski		3367	1696	2443	640	219	1179	868	
strzeliński		2448	1223	1700	458	130	1601	1106	
średzki		1938	1027	1522	361	98	1644	1292	
trzebnicki		3293	1754	2476	577	76	2086	1556	
wołowski		2798	1453	2299	489	102	1428	1188	
wrocławski		2168	1185	1458	232	49	1790	1203	
Podregion m. Wrocław		13460	7060	9923	1347	338	x	x	
m. Wrocław		13460	7060	9923	1347	338	x	x	
OPOLSKIE		40586	21491	32003	7524	1371	17806	14173	
Podregion nyski		20444	10817	15298	3529	700	9463	7122	
brzeski		5601	3023	4107	1079	186	2471	1826	
kluczborski		2730	1625	2395	438	71	1271	1138	
namysłowski		2387	1379	1814	340	158	1575	1217	

TABL. 28. WYBRANE DANE O BEZROBOTNYCH WEDŁUG REGIONÓW, WOJEWÓDZTW, PODREGIONÓW ORAZ POWIATÓW (cd.)

Stan w końcu czerwca 2009 r.

SELECTED DATA ON UNEMPLOYED PERSONS BY REGIONS, VOIVODSHIPS, SUBREGIONS AND POWIATS (cont.)

As of the end of June 2009

REGIONY WOJEWÓDZTWA PODREGIONY POWIATY	REGIONY VOIVODSHIPS SUBREGIONS POWIATS	Ogółem Total	Z ogółem Of total					
			kobiety women	nie- posiadający prawa do zasiłku unemployed persons not possessing benefit rights	dotychczas niepracujący previously not employed	zwolnieni z przyczyn dotyczących zakładów pracy terminated for company reasons	zamieszkali na wsi in rural areas	
							ogółem total	w tym of which
								nie- posiadający prawa do zasiłku persons not possessing benefit rights
w osobach in persons								
nyski		7143	3451	4984	1140	135	3181	2177
prudnicki		2583	1339	1998	532	150	965	764
Podregion opolski		20142	10674	16705	3995	671	8343	7051
głubczycki		2390	1232	2069	491	28	1239	1081
kedzierzyńsko-kozielski		3674	1976	3108	817	35	983	858
krapkowicki		2361	1346	1911	498	182	869	747
oleski		1811	960	1441	385	101	1008	829
opolski		3979	2090	3291	651	105	3142	2590
strzelecki		2364	1244	1984	658	136	1102	946
m. Opole		3563	1826	2901	495	84	x	x
REGION PÓŁNOCNY		294667	162235	218438	54025	6257	135182	100589
KUJAWSKO-POMORSKIE		119395	66714	90290	22496	1833	52211	39617
Podregion bydgosko-toruński		26577	13718	19222	3452	889	6669	4608
bydgoski		3721	2016	2654	552	100	2423	1751
toruński		5656	3031	3887	1067	109	4246	2857
m. Bydgoszcz		10529	5362	7740	1138	235	x	x
m. Toruń		6671	3309	4941	695	445	x	x
Podregion grudziądzki		35203	19924	26296	6472	465	17777	13330
brodnicki		3671	2182	2841	707	10	2033	1598
chełmiński		3620	1961	2557	609	88	2134	1444
golubsko-dobrzyński		3085	1600	2201	663	9	1803	1303
grudziądzki		3236	1904	2428	662	26	2735	2091
sępoleński		3056	1778	2284	631	20	1797	1381
świecki		5483	3252	4329	1138	181	3835	3039
tucholski		2788	1520	1984	600	32	1969	1394
wąbrzeski		2477	1394	1761	485	9	1471	1080
m. Grudziądz		7787	4333	5911	977	90	x	x
Podregion włocławski		57615	33072	44772	12572	479	27765	21679
aleksandrowski		3332	1696	2581	639	6	1859	1474
inowrocławski		13415	7743	10266	2308	80	4719	3662
lipnowski		5784	3196	4558	1899	71	4151	3305
mogileński		3634	2311	2743	762	93	2096	1628
nakielski		5515	3155	3868	1131	68	3084	2223
radziejowski		3145	1653	2534	1034	14	2329	1907
rypiński		2828	1750	2141	702	4	1638	1267
włocławski		6210	3447	4871	1675	32	4716	3766
żniński		5503	3505	4139	1137	67	3173	2447
m. Włocławek		8249	4616	7071	1285	44	x	x
POMORSKIE		81897	45965	58897	12772	2258	37815	27226
Podregion gdański		13897	8061	10307	2576	270	8497	6293
gdański		1572	894	1099	329	67	1190	856
kartuski		2988	1734	2253	641	68	2508	1916
nowodworski		2133	1113	1590	350	1	1425	1094
pucki		1972	1117	1470	357	32	1185	842
wejherowski		5232	3203	3895	899	102	2189	1585

TABL. 28. WYBRANE DANE O BEZROBOTNYCH WEDŁUG REGIONÓW, WOJEWÓDZTW, PODREGIONÓW ORAZ POWIATÓW (dok.)

Stan w końcu czerwca 2009 r.

SELECTED DATA ON UNEMPLOYED PERSONS BY REGIONS, VOIVODSHIPS, SUBREGIONS AND POWIATS (cont.)

As of the end of June 2009

REGIONY WOJEWÓDZTWA PODREGIONY POWIATY	REGIONY VOIVODSHIPS SUBREGIONS POWIATS	Ogółem Total	Z ogółem Of total					
			kobiety women	nie- posiadający prawa do zasiłku unemployed persons not possessing benefit rights	dotychczas niepracujący previously not employed	zwolnieni z przyczyn dotyczących zakładów pracy terminated for company reasons	zamieszkali na wsi in rural areas	
							ogółem total	w tym of which
								nie- posiadający prawa do zasiłku persons not possessing benefit rights
w osobach in persons								
Podregion słupski		29609	16432	21220	3973	673	15608	11038
bytowski		6206	3564	4101	874	153	3990	2706
chojnicki		5689	3047	4183	836	223	2514	1875
człuchowski		4614	2619	3451	796	102	2729	2060
łęborski		3468	2035	2369	405	36	1598	1067
słupski		5714	3100	4013	664	72	4777	3330
m. Słupsk		3918	2067	3103	398	87	x	x
Podregion starogardzki		27915	15944	19837	4793	803	13710	9895
kościerski		3586	2004	2567	596	184	2313	1659
kwidzyński		5228	2856	3362	704	254	2433	1583
malborski		4002	2323	3034	631	202	1533	1215
starogardzki		7307	4375	5530	1561	77	3713	2836
tczewski		4813	2683	3258	744	42	1760	1225
sztumski		2979	1703	2086	557	44	1958	1377
Podregion trójmiejski		10476	5528	7533	1430	512	x	x
m. Gdańsk		6862	3486	5015	1093	296	x	x
m. Gdynia		3196	1813	2224	303	188	x	x
m. Sopot		418	229	294	34	28	x	x
WARMIŃSKO-MAZURSKIE		93375	49556	69251	18757	2166	45156	33746
Podregion elbląski		34554	18990	25543	5949	1053	16916	12509
braniewski		4095	2285	3164	952	27	2259	1752
działdowski		5504	3397	4030	956	179	3158	2346
elbląski		4434	2431	3404	811	59	3234	2532
iławski		4028	2262	2654	691	71	1796	1180
nowomiejski		2395	1411	1596	429	43	1819	1230
ostródzki		8204	4212	5924	1422	456	4650	3469
m. Elbląg		5894	2992	4771	688	218	x	x
Podregion ełcki		21083	10944	15549	4848	234	9974	7553
ełcki		6638	3410	4793	1660	97	2375	1729
giżycki		2772	1464	1993	620	3	1224	873
olecki		2746	1431	2065	572	65	1712	1324
piski		4991	2529	3582	1181	34	2375	1776
gołdapski		2054	1165	1589	407	16	1206	959
węgorzewski		1882	945	1527	408	19	1082	892
Podregion olsztyński		37738	19622	28159	7960	879	18266	13684
bartoszycki		7158	3951	5715	1522	70	3667	2991
ketrzyński		4919	2506	3624	931	45	2427	1840
lidzbarski		3894	2071	2950	699	64	1735	1354
mragowski		3432	1631	2418	776	186	1752	1220
nidzicki		2029	1178	1484	444	73	1255	935
olsztyński		6130	3138	4169	1187	247	3979	2714
szczygieński		5366	2796	4080	1258	129	3451	2630
m. Olsztyn		4810	2351	3719	1143	65	x	

TABL. 29. STOPA BEZROBOCIA WEDŁUG WOJEWÓDZTW, PODREGIONÓW ORAZ POWIATÓW^{a)}

Stan w końcu miesiąca

UNEMPLOYMENT RATE^{a)} BY VOIVODSHIPS, SUBREGIONS AND POWIATS

As of the end of month

WOJEWÓDZTWA PODREGIONY POWIATY	2007	2008				2009					
	12	03	06	09	12	01	02	03	04	05	06
	w % in %										
POLSKA	11,2	10,9	9,4	8,9	9,5	10,5	10,9	11,2	11,0	10,8	10,7
DOLNOŚLĄSKIE	11,4	11,2	9,8	9,3	10,2	11,3	12,0	12,3	12,1	11,9	11,6
Podregion jeleniogórski	15,4	15,2	12,9	12,5	14,1	15,6	16,6	17,0	16,7	16,2	15,8
Bolesławiecki	13,4	12,9	11,1	10,7	11,5	12,9	13,5	13,8	14,0	13,7	13,3
Jaworski	18,8	18,1	15,3	15,3	16,5	18,5	19,1	19,0	18,5	18,1	17,9
Jeleniogórski	14,8	14,5	12,5	12,5	13,7	15,3	16,5	17,1	17,1	16,8	16,1
Kamiennogórski	15,4	15,9	13,3	12,6	16,1	19,2	21,0	21,7	21,1	20,7	20,0
Lubański	22,4	22,7	20,8	20,7	22,6	24,3	25,4	25,4	24,4	23,6	23,4
Lwówecki	24,1	23,0	18,9	17,9	20,7	22,4	23,3	24,1	23,7	22,7	21,8
Zgorzelecki	12,0	12,0	10,6	9,6	10,8	11,7	12,7	13,2	13,1	12,7	12,6
Złotoryjski	24,9	24,6	21,4	20,3	23,0	24,9	26,0	26,4	25,4	24,4	23,6
m. Jelenia Góra	7,7	7,6	5,7	5,6	6,7	7,4	8,3	8,7	8,7	8,5	8,2
Podregion legnicko-głogowski	10,4	9,8	8,6	8,6	9,0	9,9	10,5	10,8	10,6	10,4	10,2
Głogowski	12,9	12,8	11,6	11,3	11,3	12,3	13,0	13,3	13,0	12,6	12,1
Górowski	21,4	20,8	17,6	17,3	19,2	20,7	21,5	22,1	21,1	21,0	20,5
Legnicki	16,7	15,7	13,3	13,1	14,1	16,0	17,3	17,7	17,5	17,6	17,1
Lubiński	7,3	6,5	5,2	5,9	6,3	7,3	7,6	7,6	7,1	6,5	6,5
Polkowicki	8,3	7,7	7,2	7,2	7,4	7,7	8,1	8,3	8,3	8,1	8,2
m. Legnica	7,8	7,5	6,6	6,3	6,7	7,4	8,0	8,6	8,7	8,7	8,6
Podregion wałbrzyski	18,2	18,2	16,2	15,4	17,1	18,6	19,4	19,9	19,3	18,8	18,3
Dzierżoniowski	23,7	23,8	22,0	21,0	21,5	22,9	23,7	24,6	24,6	24,4	24,1
Kłodzki	23,1	22,7	20,4	19,8	21,6	23,0	23,7	23,9	22,9	22,2	21,4
Świdnicki	12,1	12,2	10,5	10,2	12,1	13,9	14,6	14,8	14,3	13,8	13,2
Wałbrzyski	16,2	16,3	14,7	13,3	15,0	16,3	17,4	18,1	17,7	17,1	16,9
Ząbkowicki	17,8	18,3	15,3	15,0	17,5	19,5	19,9	20,4	19,7	18,9	18,7
Podregion wrocławski	10,8	10,5	9,1	8,6	9,4	10,7	11,5	11,8	11,8	11,8	11,5
Milicki	16,4	16,0	13,3	12,4	14,5	16,1	16,6	17,2	17,3	17,0	16,5
Oleśnicki	11,2	10,7	9,7	9,6	11,2	12,4	13,4	13,4	13,4	13,7	12,8
Oławski	7,9	7,9	7,1	7,3	8,2	9,8	10,6	11,2	11,5	11,7	11,3
Strzelicki	18,7	17,5	15,4	13,6	13,2	15,1	16,0	16,5	16,3	16,3	16,5
Średzki	10,0	10,1	7,9	7,1	8,8	10,1	11,1	11,4	11,1	10,6	10,7
Trzebnicki	13,9	13,4	11,8	10,8	10,4	12,2	13,1	13,5	13,3	13,4	13,5
Wołowski	16,0	16,4	14,1	13,8	15,4	17,2	17,9	18,2	17,8	17,5	16,9
Wrocławski	4,6	4,5	3,9	3,4	3,6	3,9	4,3	4,6	4,7	4,9	4,9
Podregion m. Wrocław	4,5	4,3	3,8	3,4	3,5	3,6	3,9	4,2	4,3	4,4	4,4
m. Wrocław	4,5	4,3	3,8	3,4	3,5	3,6	3,9	4,2	4,3	4,4	4,4
KUJAWSKO-POMORSKIE	14,9	14,7	13,0	12,3	13,4	14,5	15,0	15,2	14,9	14,6	14,4
Podregion bydgosko-toruński	7,7	7,5	6,8	6,2	6,6	7,3	7,7	8,1	8,2	8,1	8,1
Bydgoski	11,0	10,3	8,6	8,2	9,1	10,0	10,3	11,0	11,1	10,8	10,8
Toruński	15,9	15,7	15,3	14,2	13,9	15,7	17,0	17,8	17,9	17,7	17,6
m. Bydgoszcz	6,2	5,8	5,2	4,6	4,9	5,4	5,7	6,1	6,2	6,3	6,3
m. Toruń	6,3	6,8	6,0	5,4	6,0	6,7	7,1	7,3	7,3	7,1	7,2
Podregion grudziądzki	18,3	18,2	16,2	15,4	17,2	18,7	19,3	19,2	18,9	18,3	18,0
Brodnicki	14,7	14,5	13,2	11,8	12,5	14,2	14,9	14,2	13,6	12,9	12,5
Chełmiński	17,4	17,2	15,9	15,9	18,6	20,2	21,2	21,4	21,4	20,5	20,2

a) W % ogółu ludności aktywnej zawodowo.

a) In % of total economically active population.

TABL. 29. STOPA BEZROBOCIA WEDŁUG WOJEWÓDZTW, PODREGIONÓW ORAZ POWIATÓW^{a)} (cd.)

Stan w końcu miesiąca

UNEMPLOYMENT RATE BY VOIVODSHIPS, SUBREGIONS AND POWIATS^{a)} (cont.)

As of the end of month

WOJEWÓDZTWA PODREGIONY POWIATY	2007	2008				2009					
	12	03	06	09	12	01	02	03	04	05	06
	w % in %										
Golubsko-Dobrzyński	18,0	17,4	16,1	14,5	16,1	18,1	19,3	19,1	19,1	18,9	18,5
Grudziądzki	24,1	24,2	21,4	20,7	22,8	24,1	24,6	24,4	24,0	22,8	22,7
Sępoleński	21,8	21,4	19,7	19,0	21,4	22,4	22,4	22,1	21,6	21,1	21,0
Świecki	16,1	16,3	13,9	14,1	15,6	16,5	16,8	16,9	16,5	15,6	15,0
Tucholski	18,5	18,3	14,4	13,7	15,9	17,9	18,0	18,0	17,9	17,3	16,5
Wąbrzeski	19,4	20,0	18,8	16,0	17,5	19,5	20,0	20,0	19,7	18,8	19,1
m. Grudziądz	20,0	19,5	17,8	17,1	19,0	20,6	21,3	21,8	21,4	21,4	21,1
Podregion włocławski	20,2	20,1	17,7	16,9	18,2	19,3	19,9	20,0	19,5	19,1	18,8
Aleksandrowski	19,5	19,5	16,6	16,7	17,5	19,2	19,5	18,7	17,5	16,3	15,9
Inowrocławski	22,3	21,9	19,0	18,3	19,3	19,7	20,9	21,1	21,3	20,8	20,3
Lipnowski	22,4	22,8	21,1	21,1	21,6	22,6	23,1	23,8	22,9	23,0	22,7
Mogileński	20,2	20,3	19,1	18,5	19,1	20,0	20,4	20,6	20,5	20,0	20,0
Nakielski	22,0	22,3	19,7	17,4	18,5	20,1	20,8	21,2	20,5	20,3	19,7
Radziejowski	19,9	19,7	17,7	17,1	20,2	20,3	20,1	20,0	18,7	18,3	18,6
Rypiński	19,2	19,4	16,2	14,5	15,3	16,8	17,3	17,3	16,3	16,0	15,9
Włocławski	22,2	21,1	18,2	17,7	20,6	22,0	22,5	21,9	20,5	20,2	19,9
Żniński	21,9	23,3	19,8	18,7	21,2	22,8	23,5	24,0	23,3	22,3	22,1
m. Włocławek	14,4	13,9	12,7	12,3	13,0	14,3	14,9	14,7	14,6	14,6	14,4
LUBELSKIE	13,0	12,8	11,0	10,5	11,3	12,2	12,6	12,8	12,4	11,9	11,6
Podregion bialski	15,2	15,2	13,4	12,6	13,4	14,5	14,8	15,1	14,5	14,1	13,7
Bialski	14,8	15,2	12,9	11,9	12,4	13,6	13,9	14,3	13,5	12,9	12,6
Parczewski	14,8	13,8	12,6	11,8	12,3	14,1	14,4	14,4	14,2	14,5	13,5
Radzyński	12,6	12,6	11,4	11,2	12,0	12,7	12,7	12,8	12,6	12,6	12,5
Włodawski	19,5	19,0	16,9	17,1	19,4	20,5	20,7	21,1	19,3	18,6	18,1
m. Biała Podlaska	16,2	16,4	14,6	13,0	13,2	14,2	14,9	15,5	15,2	14,6	14,5
Podregion chełmsko-zamojski	14,9	14,6	12,6	12,0	12,5	13,3	13,8	14,0	13,5	13,0	12,5
Biłgorajski	10,1	10,1	7,9	7,2	7,8	8,8	9,4	9,3	8,7	8,4	7,7
Chełmski	21,1	19,8	17,9	16,8	16,3	17,1	17,7	18,0	17,2	16,4	15,6
Hrubieszowski	16,3	16,8	14,7	13,9	14,6	15,8	16,7	16,8	16,3	15,5	15,3
Krasnostawski	12,8	13,2	11,7	11,5	11,7	12,7	12,9	13,3	12,9	12,5	12,6
Tomaszowski	16,1	15,0	11,4	11,5	13,2	14,3	14,9	14,6	14,0	13,5	12,8
Zamojski	13,2	13,3	11,9	11,3	11,4	11,9	12,2	12,4	12,0	11,6	11,4
m. Chełm	17,5	16,2	15,1	14,2	14,3	14,6	15,3	15,7	15,3	14,7	14,1
m. Zamość	15,2	15,7	13,9	12,6	13,4	14,3	14,7	14,9	14,7	14,3	14,3
Podregion lubelski	10,1	10,0	8,6	8,3	9,0	9,7	10,2	10,4	10,1	9,8	9,7
Lubartowski	15,0	14,9	12,3	12,0	13,2	14,4	14,8	15,1	14,4	13,9	13,7
Lubelski	10,1	9,7	7,7	7,3	8,2	9,0	9,3	9,5	9,2	8,7	8,8
Łęczyński	11,9	11,9	9,9	9,4	10,3	11,0	11,4	11,6	11,4	10,9	10,4
Świdnicki	13,0	13,0	12,1	12,2	13,1	13,8	14,3	14,7	14,1	13,4	13,3
m. Lublin	8,2	8,1	7,1	6,9	7,4	8,0	8,6	8,7	8,6	8,4	8,3
Podregion puławski	13,1	12,7	10,6	10,4	11,7	12,7	13,1	13,2	12,8	12,3	11,8
Janowski	13,3	13,3	11,4	11,9	13,3	14,1	14,3	14,4	14,2	13,6	12,7
Kraśnicki	14,5	13,3	12,0	12,5	14,2	15,1	15,4	15,5	14,8	14,2	13,8
Łukowski	11,2	10,9	8,1	7,8	9,0	10,1	10,6	10,6	10,4	10,0	10,0
Opolski	19,5	19,5	17,2	16,6	17,6	18,0	18,6	18,9	18,0	17,4	16,1
Puławski	9,9	9,8	7,6	7,3	8,6	9,7	10,1	10,4	10,0	9,5	9,1
Rycki	12,3	12,0	9,9	9,0	10,0	11,3	11,5	11,8	11,7	11,6	11,1

a) W % ogółu ludności aktywnej zawodowo.

a) In % of total economically active population.

TABL. 29. STOPA BEZROBOCIA WEDŁUG WOJEWÓDZTW, PODREGIONÓW ORAZ POWIATÓW^{a)} (cd.)

Stan w końcu miesiąca

UNEMPLOYMENT RATE BY VOIVODSHIPS, SUBREGIONS AND POWIATS^{a)} (cont.)

As of the end of month

WOJEWÓDZTWA PODREGIONY POWIATY	2007	2008				2009					
	12	03	06	09	12	01	02	03	04	05	06
	w % in %										
LUBUSKIE	14,0	13,4	11,5	11,4	12,4	14,1	14,7	15,0	14,7	14,4	14,4
<i>Podregion gorzowski</i>	<i>12,2</i>	<i>11,5</i>	<i>9,6</i>	<i>9,5</i>	<i>10,4</i>	<i>12,1</i>	<i>12,8</i>	<i>12,8</i>	<i>12,9</i>	<i>12,7</i>	<i>12,7</i>
Gorzowski	10,4	9,7	7,5	6,7	8,2	10,4	11,4	11,2	10,9	10,8	11,0
Międzyrzecki	18,2	16,7	15,1	15,1	16,6	17,9	18,7	19,1	18,9	18,3	18,0
Ślubicki	15,5	15,5	13,3	13,8	13,7	15,5	15,9	15,8	16,1	16,9	17,2
Strzelecko-Drezdenecki	22,4	22,2	19,1	19,2	21,5	23,9	23,9	24,3	24,0	23,5	22,7
Sulęciński	12,2	11,3	9,6	8,9	9,5	10,8	11,6	12,2	12,7	13,0	13,1
m. Gorzów Wielkopolski	6,1	5,4	4,1	4,0	4,3	5,8	6,8	6,5	6,6	6,2	6,4
<i>Podregion zielonogórski</i>	<i>15,1</i>	<i>14,6</i>	<i>12,8</i>	<i>12,7</i>	<i>13,7</i>	<i>15,4</i>	<i>15,9</i>	<i>16,3</i>	<i>15,9</i>	<i>15,6</i>	<i>15,5</i>
Krośnieński	28,1	27,1	25,2	25,2	26,4	27,7	28,1	27,9	27,0	26,7	26,7
Nowosolski	21,3	20,8	17,9	18,3	20,7	23,4	24,5	25,1	24,4	23,6	23,5
Świebodziński	7,1	6,7	6,0	6,3	7,8	9,1	9,6	9,9	10,5	10,4	10,3
Zielonogórski	13,5	13,0	10,4	10,3	10,5	13,1	14,2	15,1	14,6	14,6	14,6
Żagański	24,7	23,7	21,8	20,7	22,6	24,6	24,2	24,5	23,9	23,5	23,1
Żarski	16,4	16,8	14,5	14,6	15,7	16,9	17,6	18,0	17,7	17,1	17,1
Wschowski	14,0	13,5	12,7	13,1	14,6	16,0	16,6	16,3	15,4	14,6	13,8
m. Zielona Góra	7,1	6,5	5,3	5,0	4,9	5,8	6,1	6,5	6,5	6,2	6,3
ŁÓDZKIE	11,2	11,0	9,6	8,9	9,2	10,0	10,6	10,9	10,7	10,6	10,4
<i>Podregion łódzki</i>	<i>13,1</i>	<i>12,6</i>	<i>11,3</i>	<i>10,8</i>	<i>11,0</i>	<i>12,0</i>	<i>12,5</i>	<i>12,8</i>	<i>12,7</i>	<i>12,5</i>	<i>12,3</i>
Łódzki wschodni	12,2	11,0	8,8	7,3	7,0	7,9	8,4	8,7	8,8	8,4	8,5
Pabianicki	10,7	10,7	9,6	9,9	10,0	11,2	11,6	11,8	11,8	11,7	11,6
Zgierski	15,3	14,6	13,6	13,0	13,3	14,2	14,7	15,2	15,0	14,7	14,3
Brzeziński	13,1	13,4	11,4	10,1	10,9	12,0	12,8	13,2	12,9	13,0	12,7
<i>Podregion m. Łódź</i>	<i>8,5</i>	<i>8,2</i>	<i>6,7</i>	<i>6,5</i>	<i>6,7</i>	<i>7,3</i>	<i>7,8</i>	<i>8,1</i>	<i>8,2</i>	<i>8,1</i>	<i>8,1</i>
m. Łódź	8,5	8,2	6,7	6,5	6,7	7,3	7,8	8,1	8,2	8,1	8,1
<i>Podregion piotrkowski</i>	<i>13,7</i>	<i>13,4</i>	<i>12,1</i>	<i>10,6</i>	<i>10,6</i>	<i>11,6</i>	<i>12,2</i>	<i>12,5</i>	<i>12,3</i>	<i>12,1</i>	<i>12,0</i>
Bełchatowski	10,2	9,9	8,2	8,1	8,3	9,4	9,9	10,1	9,9	9,6	9,5
Opoczyński	16,9	16,9	15,6	13,2	12,7	13,6	14,2	14,9	14,9	14,5	14,2
Piotrkowski	10,5	10,1	8,2	7,6	7,9	8,9	9,5	9,8	9,5	9,4	9,5
Radomszczański	17,9	17,7	16,8	13,5	12,5	13,2	13,8	14,0	13,5	13,3	13,0
Tomaszowski	16,0	15,7	14,5	13,0	13,8	14,8	15,7	16,1	15,8	15,7	15,4
m. Piotrków Trybunalski	10,0	9,5	8,3	7,9	8,2	9,0	9,6	9,8	9,9	10,0	10,1
<i>Podregion sieradzki</i>	<i>11,4</i>	<i>11,4</i>	<i>9,9</i>	<i>9,4</i>	<i>9,9</i>	<i>11,1</i>	<i>11,5</i>	<i>11,8</i>	<i>11,5</i>	<i>11,2</i>	<i>10,9</i>
Łaski	11,9	12,2	11,3	10,4	10,9	12,1	12,8	13,2	13,1	13,0	12,9
Pajęczański	11,0	11,1	9,6	9,1	10,1	11,4	12,0	12,2	12,3	11,8	11,6
Poddębicki	12,1	12,0	9,0	7,2	8,8	9,7	10,1	10,2	9,5	9,0	8,5
Sieradzki	13,8	13,8	12,0	11,5	11,4	12,8	13,1	13,3	12,7	11,9	11,5
Wieluński	8,1	8,1	7,7	7,7	8,2	9,3	9,6	9,8	9,6	9,7	9,8
Wieruszowski	9,2	9,1	7,6	8,3	9,5	10,0	10,5	11,1	10,8	11,3	11,0
Zduńskowolski	11,9	12,3	10,2	9,5	9,8	10,9	11,5	11,8	11,6	11,1	10,8
<i>Podregion skierniewicki</i>	<i>11,2</i>	<i>11,2</i>	<i>9,6</i>	<i>8,8</i>	<i>9,4</i>	<i>10,4</i>	<i>11,1</i>	<i>11,2</i>	<i>10,8</i>	<i>10,6</i>	<i>10,5</i>
Kutnowski	16,4	17,0	14,4	13,0	13,9	15,2	16,3	16,5	15,9	15,8	15,9
Łęczycki	12,9	12,1	10,5	9,6	10,6	11,4	11,9	12,1	11,3	10,3	10,2
Łowicki	9,0	9,0	8,0	7,7	8,1	8,9	9,6	9,8	9,9	9,8	9,3
Rawski	7,9	7,7	6,5	6,5	6,6	7,1	7,4	7,5	7,2	7,2	7,0
Skierniewicki	6,9	6,3	5,2	4,8	5,2	6,2	6,7	6,6	6,2	6,1	6,0
m. Skierniewice	7,7	7,3	6,4	5,8	6,2	7,2	7,6	7,8	7,5	7,6	7,2

a) W % ogółu ludności aktywnej zawodowo.

a) In % of total economically active population.

TABL. 29. STOPA BEZROBOCIA WEDŁUG WOJEWÓDZTW, PODREGIONÓW ORAZ POWIATÓW^{a)} (cd.)

Stan w końcu miesiąca

UNEMPLOYMENT RATE BY VOIVODSHIPS, SUBREGIONS AND POWIATS^{a)} (cont.)

As of the end of month

WOJEWÓDZTWA PODREGIONY POWIATY	2007	2008				2009					
	12	03	06	09	12	01	02	03	04	05	06
	w % in %										
MAŁOPOLSKIE	8,7	8,4	7,3	7,0	7,6	8,3	8,8	9,1	9,0	8,8	8,7
Podregion krakowski	7,7	7,5	6,5	6,2	7,0	7,8	8,4	8,9	8,8	8,7	8,6
Bocheński	7,2	6,9	5,7	5,4	5,9	6,6	7,2	7,5	7,6	7,5	7,4
Krakowski	7,3	6,9	6,3	5,5	6,7	7,4	8,0	8,6	8,5	8,5	8,4
Miechowski	7,7	7,9	6,4	6,1	6,7	7,3	7,9	7,8	7,6	7,4	7,4
Myślenicki	8,1	7,9	7,2	7,3	8,2	9,4	9,9	10,5	10,5	10,5	10,5
Proszowicki	7,7	7,1	6,5	7,0	8,1	8,4	8,6	8,6	8,3	8,1	8,0
Wielicki	9,0	9,0	7,3	6,7	6,9	8,2	8,8	9,5	9,4	9,0	9,1
Podregion m. Kraków	3,8	3,7	3,2	2,8	2,8	3,1	3,3	3,5	3,6	3,6	3,5
m. Kraków	3,8	3,7	3,2	2,8	2,8	3,1	3,3	3,5	3,6	3,6	3,5
Podregion nowosądecki	13,3	12,7	11,2	11,2	11,7	12,6	13,0	13,3	13,0	12,6	12,8
Gorlicki	16,4	15,7	13,9	13,1	13,6	14,9	15,5	15,5	15,1	14,3	14,0
Limanowski	16,3	16,2	14,8	15,0	15,6	16,6	16,9	17,5	17,3	17,1	17,1
Nowosądecki	18,0	15,6	13,9	13,2	14,3	15,7	16,4	16,7	16,4	16,0	16,7
Nowotarski	9,1	9,6	8,1	8,7	8,8	9,3	9,4	9,6	9,1	8,8	8,8
Tatrzański	7,6	7,5	7,1	7,4	7,2	7,2	7,3	7,6	7,7	7,8	8,0
m. Nowy Sącz	9,7	9,6	8,1	8,3	8,6	9,6	10,2	10,8	10,6	10,0	9,9
Podregion oświęcimski	10,7	10,3	8,7	8,2	9,2	10,3	10,9	11,2	10,9	10,6	10,5
Chrzanowski	12,7	12,3	9,8	8,7	10,1	11,0	11,7	12,1	11,3	11,0	10,8
Olkuski	12,5	12,0	11,1	10,5	11,0	12,0	12,6	12,9	12,7	12,5	12,5
Oświęcimski	10,6	10,2	9,1	8,3	9,0	10,1	10,7	11,1	10,7	10,4	10,1
Suski	7,9	7,8	5,5	5,7	7,1	8,6	9,3	9,3	9,3	8,6	8,5
Wadowicki	9,2	8,9	7,4	7,4	8,4	9,4	10,0	10,4	10,2	10,0	10,1
Podregion tarnowski	10,8	10,8	9,2	9,5	10,3	11,2	11,8	12,0	11,8	11,7	11,6
Brzeski	11,7	11,7	10,5	10,1	10,6	11,5	12,2	12,4	12,2	12,1	11,9
Dąbrowski	17,4	17,4	16,0	15,5	16,6	17,7	18,3	18,3	17,7	17,5	17,4
Tarnowski	11,3	11,2	9,0	9,6	10,5	11,4	12,1	12,3	12,2	12,0	12,0
m. Tarnów	6,8	6,9	5,8	6,6	7,2	7,9	8,3	8,7	8,7	8,5	8,5
MAZOWIECKIE	9,0	8,7	7,6	7,2	7,3	7,8	8,2	8,3	8,2	8,2	8,2
Podregion ciechanowsko-płocki	16,2	16,5	14,6	13,0	13,1	14,3	15,0	15,1	14,8	14,7	14,5
Ciechanowski	14,7	14,9	13,3	11,6	11,7	13,0	13,6	14,0	13,5	13,4	13,4
Gostyniński	17,4	17,5	14,8	13,3	14,5	15,7	16,5	16,4	15,7	15,1	14,8
Mławski	12,1	12,6	11,5	10,5	10,9	11,6	12,3	12,5	12,6	12,5	12,6
Płocki	21,7	22,0	18,0	16,0	16,7	18,2	19,0	18,9	18,5	18,7	18,7
Płoński	18,0	17,0	15,1	14,0	13,9	14,9	15,5	15,8	15,6	15,6	15,8
Sierpecki	19,7	19,7	17,8	16,5	16,5	18,0	18,5	18,6	18,3	18,1	17,8
Żuromiński	20,8	20,2	18,8	18,2	19,3	20,1	20,7	21,0	20,3	20,6	20,3
m. Płock	12,5	13,7	12,7	10,3	9,7	10,9	11,5	11,6	11,3	11,1	10,6
Podregion ostrołęcko-siedlecki	14,3	13,8	12,1	11,6	12,2	13,1	13,7	13,9	13,6	13,5	13,3
Łosicki	12,0	11,8	10,2	10,4	11,1	11,2	11,7	12,0	11,9	11,5	11,7
Makowski	20,7	20,4	19,4	18,3	18,5	19,2	19,9	20,3	20,3	20,6	19,6
Ostrołęcki	18,6	16,7	13,0	11,9	12,8	13,7	14,2	14,6	14,2	13,5	13,1
Ostrowski	14,7	14,2	13,5	13,4	13,4	14,3	14,9	15,3	15,2	15,3	15,2
Przasnyski	15,2	14,6	12,3	11,5	12,9	14,1	14,9	14,4	14,0	13,4	13,6
Pułtuski	16,6	17,0	15,3	13,5	14,0	15,8	16,1	16,8	16,7	17,3	17,0
Siedlecki	9,6	9,4	7,9	7,6	8,0	9,1	9,6	9,7	9,6	9,5	9,3
Sokołowski	8,9	8,4	7,3	7,1	7,5	7,9	8,1	8,2	7,8	7,9	7,7

a) W % ogółu ludności aktywnej zawodowo.

a) In % of total economically active population.

TABL. 29. STOPA BEZROBOCIA WEDŁUG WOJEWÓDZTW, PODREGIONÓW ORAZ POWIATÓW^{a)} (cd.)

Stan w końcu miesiąca

UNEMPLOYMENT RATE BY VOIVODSHIPS, SUBREGIONS AND POWIATS^{a)} (cont.)

As of the end of month

WOJEWÓDZTWA PODREGIONY POWIATY	2007	2008				2009					
	12	03	06	09	12	01	02	03	04	05	06
	w % in %										
Węgrowski	15,2	15,3	14,4	14,6	15,2	16,2	16,4	16,2	15,6	15,3	15,1
Wyszowski	15,4	14,6	13,0	12,1	13,0	14,3	15,4	15,8	15,3	15,9	15,5
m. Ostrołęka	16,8	15,7	13,9	13,5	14,0	14,9	15,3	15,8	15,2	15,0	14,8
m. Siedlce	9,6	9,5	8,3	8,1	8,7	9,6	10,0	9,9	9,8	9,7	9,5
Podregion radomski	22,1	21,6	20,0	19,5	20,4	21,2	21,8	21,7	21,3	21,0	20,7
Białobrzeski	14,3	13,4	11,3	11,8	13,2	13,9	14,0	13,4	12,7	12,5	12,0
Kozienicki	15,2	14,7	13,5	13,3	13,9	14,6	14,9	15,3	15,0	14,8	14,2
Lipski	14,3	14,5	12,9	12,2	12,8	13,6	14,0	13,9	13,2	12,7	12,0
Przysuski	24,0	22,8	20,7	20,8	22,0	22,3	22,6	22,7	22,5	22,3	22,3
Radomski	28,3	27,6	26,1	25,9	27,1	28,0	28,6	28,4	28,0	27,7	27,3
Szydłowiecki	33,4	32,5	30,2	30,5	31,2	32,5	33,1	32,8	32,2	31,7	31,7
Zwoleński	17,1	16,4	14,2	13,4	15,0	16,3	16,9	16,6	15,5	15,1	14,8
m. Radom	21,8	21,6	20,1	19,2	19,7	20,6	21,2	21,3	21,0	20,8	20,5
Podregion m. st. Warszawa	2,9	2,7	2,3	2,0	1,9	2,0	2,1	2,2	2,2	2,3	2,3
m. st. Warszawa	2,9	2,7	2,3	2,0	1,9	2,0	2,1	2,2	2,2	2,3	2,3
Podregion warszawski-wschodni	10,6	10,1	8,8	8,3	8,3	9,2	9,5	9,9	9,9	9,9	10,0
Garwoliński	12,1	11,8	10,9	10,9	11,4	12,0	12,0	12,3	12,2	12,2	12,2
Legionowski	11,6	10,8	8,2	8,3	8,0	9,0	9,9	10,5	10,6	10,6	10,6
Mmiński	9,8	9,5	8,4	7,4	6,7	7,4	7,8	8,3	8,1	7,8	7,8
Nowodworski	9,7	9,5	8,1	7,7	7,7	8,5	8,9	9,1	9,1	9,1	9,5
Otwocki	9,1	8,2	6,7	5,8	5,8	6,6	7,0	7,3	7,2	7,1	7,2
Wołomiński	11,0	10,5	9,4	9,1	9,3	10,5	10,7	11,3	11,5	11,6	11,9
Podregion warszawski-zachodni	6,7	6,3	5,8	5,5	5,4	6,0	6,3	6,6	6,8	6,8	6,9
Grodziski	4,7	4,6	3,9	4,0	4,3	4,9	5,3	5,5	5,7	5,7	5,6
Grójecki	6,1	5,9	5,7	6,0	5,7	6,3	6,4	6,7	6,9	6,8	6,9
Piaseczyński	5,5	5,0	4,6	4,7	4,8	5,6	5,9	6,4	6,5	6,5	6,7
Pruszkowski	6,2	5,6	4,6	4,4	4,3	4,7	5,0	5,2	5,4	5,4	5,6
Sochaczewski	9,8	9,7	8,7	7,2	6,8	7,5	8,1	8,5	8,9	9,1	9,1
Warszawski zachodni	5,3	4,7	4,3	4,1	4,1	4,2	4,5	4,7	4,8	4,9	4,9
Żyrardowski	11,9	12,1	11,7	10,5	10,3	11,0	11,6	12,2	12,0	12,1	12,3
OPOLSKIE	11,9	11,2	9,5	8,9	9,9	11,1	11,7	11,9	11,6	11,5	11,2
Podregion nyski	16,9	15,9	13,0	12,2	14,1	15,8	16,6	16,8	16,3	15,9	15,3
Brzeski	20,7	19,4	15,8	15,6	17,2	18,5	19,3	19,6	19,2	18,7	18,1
Kluczborski	13,5	13,9	11,6	10,1	11,4	12,9	13,5	13,4	13,4	13,2	12,6
Namysłowski	15,8	14,3	12,4	10,8	12,9	14,6	16,1	16,6	16,7	16,5	15,6
Nyski	16,6	15,6	12,6	11,6	14,0	16,3	17,1	17,1	16,3	15,8	15,4
Prudnicki	16,1	14,6	11,6	11,6	13,6	14,6	15,0	15,2	14,3	13,9	13,6
Podregion opolski	9,0	8,5	7,5	7,0	7,5	8,4	8,8	9,0	8,9	8,9	8,7
Głubczycki	14,1	14,5	12,4	11,3	12,6	13,8	14,4	14,9	14,3	14,0	13,7
Kędzierzyńsko-Kozielski	12,1	11,5	10,2	8,5	8,8	10,0	10,2	10,5	10,2	10,4	10,5
Krapkowicki	9,2	9,0	8,2	7,8	8,5	9,3	9,5	9,6	9,7	9,6	9,7
Oleski	6,6	6,4	6,0	5,6	5,8	6,5	7,1	7,5	7,7	7,7	7,4
Opolski	10,4	9,5	8,4	8,2	8,5	9,6	10,2	10,6	10,6	10,7	10,5
Strzelecki	10,9	10,2	8,1	8,8	9,9	10,9	11,6	11,7	11,4	10,9	10,8
m. Opole	5,3	4,9	4,3	4,4	4,4	5,0	5,3	5,4	5,4	5,4	5,2

a) W % ogółu ludności aktywnej zawodowo.

a) In % of total economically active population.

TABL. 29. STOPA BEZROBOCIA WEDŁUG WOJEWÓDZTW, PODREGIONÓW ORAZ POWIATÓW^{a)} (cd.)

Stan w końcu miesiąca

UNEMPLOYMENT RATE BY VOIVODSHIPS, SUBREGIONS AND POWIATS^{a)} (cont.)

As of the end of month

WOJEWÓDZTWA PODREGIONY POWIATY	2007	2008					2009					
	12	03	06	09	12	01	02	03	04	05	06	
	w % in %											
PODKARPACKIE	14,2	14,0	12,6	12,3	13,1	14,1	14,5	14,7	14,4	14,2	14,1	
<i>Podregion krośnieński</i>	<i>15,1</i>	<i>14,9</i>	<i>13,2</i>	<i>13,4</i>	<i>14,5</i>	<i>15,6</i>	<i>16,0</i>	<i>16,3</i>	<i>15,9</i>	<i>15,7</i>	<i>15,5</i>	
Bieszczadzki	21,5	21,3	18,5	18,7	21,4	22,2	22,4	22,3	21,6	20,6	20,2	
Brzozowski	22,8	22,3	20,6	21,6	23,6	24,8	25,0	25,1	24,4	24,0	23,4	
Jasielski	16,8	17,0	15,2	15,2	16,2	17,0	17,2	17,3	17,1	17,0	16,7	
Krośnieński	14,0	13,8	12,3	13,4	13,8	15,7	16,3	16,9	16,7	16,6	16,6	
Sanocki	13,9	13,8	11,7	10,3	10,9	12,2	12,9	13,5	13,3	13,0	13,0	
Leski	22,9	22,4	19,6	19,8	22,4	23,3	23,5	23,6	22,8	21,5	21,4	
m. Krosno	4,8	4,7	4,2	4,8	5,2	5,8	6,1	6,3	6,2	6,1	6,2	
<i>Podregion przemyski</i>	<i>17,1</i>	<i>17,1</i>	<i>15,7</i>	<i>15,4</i>	<i>15,9</i>	<i>17,0</i>	<i>17,6</i>	<i>17,7</i>	<i>17,3</i>	<i>17,0</i>	<i>16,9</i>	
Jarosławski	16,9	16,9	15,2	14,6	15,1	16,3	16,8	16,9	16,8	16,6	16,5	
Lubaczowski	19,8	19,3	17,5	17,0	18,0	19,1	19,4	18,7	18,0	17,6	17,1	
Przemyski	19,1	19,2	17,3	17,2	17,9	18,8	19,3	19,3	18,4	18,2	18,2	
Przeworski	14,4	14,2	13,5	13,7	13,7	15,2	16,0	16,6	16,5	16,0	15,8	
m. Przemyśl	17,0	17,0	16,3	16,1	16,7	17,2	17,8	17,9	17,7	17,6	17,6	
<i>Podregion rzeszowski</i>	<i>13,0</i>	<i>12,5</i>	<i>11,4</i>	<i>10,7</i>	<i>11,1</i>	<i>11,9</i>	<i>12,3</i>	<i>12,3</i>	<i>11,9</i>	<i>11,7</i>	<i>11,7</i>	
Kolbuszowski	16,4	16,1	14,5	14,1	15,1	16,1	16,6	16,1	15,6	15,2	15,6	
Łańcucki	14,5	13,8	12,5	12,8	13,5	14,9	15,3	15,4	14,7	14,5	14,5	
Ropczycko-Sędziszowski	15,7	15,3	13,8	13,4	14,7	15,8	16,1	16,3	15,9	15,9	15,9	
Rzeszowski	15,1	14,6	13,0	11,5	11,4	12,2	12,7	12,6	12,1	11,8	11,7	
Strzyżowski	22,0	20,9	19,5	18,5	20,1	21,0	21,3	20,9	19,7	18,9	18,6	
m. Rzeszów	7,3	7,0	6,6	5,9	6,0	6,4	6,7	6,8	6,7	6,7	6,7	
<i>Podregion tarnobrzeski</i>	<i>13,0</i>	<i>13,0</i>	<i>11,4</i>	<i>11,2</i>	<i>12,1</i>	<i>13,2</i>	<i>13,7</i>	<i>14,1</i>	<i>13,9</i>	<i>13,9</i>	<i>13,9</i>	
Dębicki	13,1	13,1	10,1	9,4	10,3	11,5	12,0	12,4	12,1	12,1	11,7	
Leżajski	16,3	16,6	15,1	14,2	14,8	15,8	16,3	16,9	16,9	17,0	17,3	
Mielecki	10,7	10,5	9,7	9,9	10,8	11,9	12,5	12,7	12,4	12,4	12,3	
Niżański	20,1	20,1	18,5	18,8	19,4	20,4	21,0	20,8	20,5	20,6	21,1	
Stalowowolski	9,8	9,8	9,1	9,0	10,0	11,1	11,7	12,1	12,2	12,6	12,7	
Tarnobrzeski	13,8	13,8	11,9	11,7	13,6	14,6	15,0	15,6	15,3	14,9	14,6	
m. Tarnobrzeg	13,5	13,1	12,0	12,0	13,1	13,8	13,8	14,0	13,8	13,9	13,8	
PODLASKIE	10,4	10,3	9,1	8,8	9,8	10,9	11,3	11,4	11,2	11,1	11,0	
<i>Podregion białostocki</i>	<i>9,4</i>	<i>9,4</i>	<i>8,3</i>	<i>8,4</i>	<i>9,3</i>	<i>10,5</i>	<i>11,0</i>	<i>11,3</i>	<i>11,1</i>	<i>11,1</i>	<i>11,2</i>	
Białostocki	11,2	11,3	9,8	9,8	11,1	12,5	13,2	13,5	13,1	13,0	13,2	
Sokółski	12,3	12,2	11,1	11,1	12,1	12,8	13,0	12,5	12,2	12,5	12,6	
m. Białystok	7,9	7,9	7,0	7,1	7,9	9,1	9,7	10,1	10,0	10,0	10,1	
<i>Podregion łomżyński</i>	<i>9,8</i>	<i>9,6</i>	<i>8,5</i>	<i>7,8</i>	<i>9,0</i>	<i>10,0</i>	<i>10,1</i>	<i>10,1</i>	<i>9,9</i>	<i>9,8</i>	<i>9,5</i>	
Bielski	7,5	7,3	6,4	5,3	6,4	7,3	7,5	7,4	7,1	7,2	7,0	
Hajnowski	7,4	7,7	6,6	6,5	8,2	9,4	9,7	10,0	9,9	10,0	9,5	
Kolneński	14,5	13,8	13,5	12,9	14,7	16,6	16,1	15,9	15,9	16,0	15,1	
Łomżyński	10,4	10,5	8,0	7,3	8,3	9,8	9,7	9,5	9,1	9,0	8,7	
Siemiatycki	7,2	6,9	6,0	5,4	6,2	6,6	6,6	6,8	6,5	6,4	6,2	
Wysokomazowiecki	7,6	7,3	6,9	6,2	6,7	7,2	7,2	7,3	7,2	6,8	6,7	
Zambrowski	13,2	12,4	11,5	10,7	12,3	12,6	12,7	12,8	11,8	11,8	11,9	
m. Łomża	13,0	12,9	10,8	9,9	11,5	13,0	13,5	13,7	13,6	13,2	12,8	
<i>Podregion suwalski</i>	<i>13,3</i>	<i>13,0</i>	<i>11,4</i>	<i>11,0</i>	<i>12,0</i>	<i>13,2</i>	<i>13,6</i>	<i>13,7</i>	<i>13,3</i>	<i>13,1</i>	<i>12,9</i>	
Augustowski	15,2	14,7	12,8	12,5	14,1	15,7	15,7	15,5	14,7	14,1	13,7	
Grajewski	19,6	19,0	17,0	16,0	16,3	17,7	18,2	18,2	18,5	18,4	18,2	

a) W % ogółu ludności aktywnej zawodowo.

a) In % of total economically active population.

TABL. 29. STOPA BEZROBOCIA WEDŁUG WOJEWÓDZTW, PODREGIONÓW ORAZ POWIATÓW^{a)} (cd.)

Stan w końcu miesiąca

UNEMPLOYMENT RATE BY VOIVODSHIPS, SUBREGIONS AND POWIATS^{a)} (cont.)

As of the end of month

WOJEWÓDZTWA PODREGIONY POWIATY	VOIVODSHIPS SUBREGIONS POWIATS	2007	2008				2009					
		12	03	06	09	12	01	02	03	04	05	06
		w % in %										
Moniecki		9,0	9,0	8,4	8,7	8,6	9,1	9,4	9,3	9,0	9,0	9,3
Sejneński		18,6	17,5	17,5	16,7	17,4	18,5	18,5	18,5	18,3	18,7	18,3
Suwański		7,7	7,7	6,1	5,9	6,9	7,7	8,0	8,2	7,9	7,8	7,4
m. Suwałki		10,3	10,7	8,4	8,1	9,7	11,2	11,9	12,5	12,1	11,7	11,4
POMORSKIE		10,7	10,2	8,7	8,0	8,4	9,4	10,1	10,5	10,3	10,2	10,1
<i>Podregion gdański</i>		<i>10,8</i>	<i>10,0</i>	<i>8,4</i>	<i>7,9</i>	<i>8,4</i>	<i>9,3</i>	<i>9,9</i>	<i>10,3</i>	<i>10,0</i>	<i>9,9</i>	<i>9,6</i>
Gdański		5,7	5,4	3,9	3,6	3,8	4,7	5,2	5,7	5,8	5,7	5,8
Kartuski		9,5	8,0	6,4	6,3	6,8	7,5	8,0	8,6	8,3	8,6	8,5
Nowodworski		27,8	26,2	22,2	20,4	22,9	23,4	24,1	24,6	22,6	21,5	19,6
Pucki		12,7	12,4	10,7	9,5	9,0	9,7	10,0	10,4	9,8	9,3	8,7
Wejherowski		9,3	8,9	8,0	7,8	8,4	9,5	10,3	10,7	10,7	10,9	10,7
<i>Podregion słupski</i>		<i>17,7</i>	<i>17,0</i>	<i>14,6</i>	<i>14,1</i>	<i>15,0</i>	<i>16,3</i>	<i>17,1</i>	<i>17,3</i>	<i>16,9</i>	<i>16,6</i>	<i>16,5</i>
Bytowski		22,3	20,8	19,9	19,8	20,3	21,8	22,5	22,4	21,7	21,7	21,8
Chojnicki		17,7	16,4	15,0	14,7	14,9	16,2	16,6	17,0	16,2	16,0	16,4
Człuchowski		20,2	20,0	18,1	18,8	20,8	22,2	22,8	22,6	22,4	22,4	22,0
Lęborski		20,1	20,3	16,3	15,0	16,8	17,7	18,5	18,0	17,4	16,4	15,7
Słupski		21,5	21,2	16,7	15,3	16,2	18,1	19,2	20,1	19,5	18,9	18,6
m. Słupsk		9,1	8,5	6,8	6,4	6,7	7,8	8,6	9,2	9,3	9,2	9,2
<i>Podregion starogardzki</i>		<i>16,9</i>	<i>16,6</i>	<i>14,9</i>	<i>12,7</i>	<i>13,1</i>	<i>14,7</i>	<i>15,7</i>	<i>16,4</i>	<i>16,3</i>	<i>16,3</i>	<i>16,2</i>
Kościerski		16,3	15,5	14,1	13,2	14,1	15,2	15,7	16,0	15,4	15,3	15,3
Kwidzyński		11,4	11,6	9,9	7,9	9,6	11,7	13,0	14,0	14,7	15,0	14,8
Malborski		21,6	22,1	20,1	17,4	17,8	19,8	20,7	21,6	21,3	20,9	20,0
Starogardzki		19,0	18,2	17,4	13,8	14,5	15,7	16,7	17,1	17,0	17,2	17,6
Tczewski		16,8	16,0	13,5	12,1	10,0	11,4	12,4	13,0	12,5	12,4	12,4
Sztumski		19,2	19,8	17,4	16,5	17,7	20,8	22,5	23,1	23,4	22,9	23,4
<i>Podregion trójmiejski</i>		<i>3,2</i>	<i>2,9</i>	<i>2,2</i>	<i>2,1</i>	<i>2,4</i>	<i>2,7</i>	<i>3,1</i>	<i>3,4</i>	<i>3,5</i>	<i>3,3</i>	<i>3,3</i>
m. Gdańsk		3,7	3,2	2,5	2,3	2,5	2,8	3,3	3,5	3,6	3,5	3,5
m. Gdynia		2,5	2,3	1,8	1,8	2,2	2,7	3,0	3,3	3,3	3,2	3,1
m. Sopot		2,4	2,2	1,6	1,7	1,9	2,2	2,5	2,7	2,7	2,5	2,3
ŚLĄSKIE		9,2	8,6	7,3	6,7	6,9	7,7	8,2	8,5	8,5	8,4	8,3
<i>Podregion bielski</i>		<i>7,1</i>	<i>6,9</i>	<i>6,1</i>	<i>6,1</i>	<i>6,6</i>	<i>7,3</i>	<i>7,8</i>	<i>8,4</i>	<i>8,4</i>	<i>8,3</i>	<i>8,2</i>
Bielski		8,0	7,7	6,5	6,8	7,7	8,5	9,3	9,9	9,7	9,6	9,4
Cieszyński		9,0	8,4	7,3	7,0	7,3	8,1	8,4	9,0	8,8	8,7	8,6
Żywiecki		7,4	7,3	6,9	7,1	8,0	8,6	9,4	10,2	10,5	10,5	10,7
m. Bielsko-Biała		5,2	5,2	4,6	4,4	4,8	5,3	5,8	6,1	6,2	6,0	6,0
<i>Podregion bytomski</i>		<i>12,4</i>	<i>12,0</i>	<i>10,4</i>	<i>9,5</i>	<i>9,8</i>	<i>10,5</i>	<i>11,0</i>	<i>11,2</i>	<i>11,2</i>	<i>11,0</i>	<i>10,9</i>
Lubliniecki		9,8	9,2	8,2	7,4	8,9	9,6	10,2	10,1	9,5	9,7	9,9
Tarnogórski		8,9	8,9	7,7	6,8	7,3	8,6	9,1	9,1	9,0	8,6	8,3
m. Bytom		15,9	15,3	13,2	12,4	12,4	12,5	12,9	13,4	13,6	13,5	13,3
m. Piekary Śląskie		14,5	14,1	11,9	10,4	10,0	11,0	11,7	12,2	12,1	12,0	12,1
<i>Podregion częstochowski</i>		<i>11,7</i>	<i>10,9</i>	<i>9,2</i>	<i>8,5</i>	<i>9,7</i>	<i>10,8</i>	<i>11,5</i>	<i>11,8</i>	<i>11,7</i>	<i>11,5</i>	<i>11,3</i>
Częstochowski		14,9	13,1	11,0	10,5	13,0	14,2	15,0	15,1	14,7	14,3	14,1
Kłobucki		10,7	11,2	9,5	7,7	7,9	9,2	10,2	10,7	10,7	10,4	10,2
Myszkowski		16,2	16,6	15,1	14,2	15,3	16,6	17,4	17,7	17,7	17,6	17,3
m. Częstochowa		9,7	8,8	7,2	6,7	7,8	8,6	9,2	9,6	9,6	9,3	9,1

a) W % ogółu ludności aktywnej zawodowo.

a) In % of total economically active population.

TABL. 29. STOPA BEZROBOCIA WEDŁUG WOJEWÓDZTW, PODREGIONÓW ORAZ POWIATÓW^{a)} (cd.)

Stan w końcu miesiąca

UNEMPLOYMENT RATE BY VOIVODSHIPS, SUBREGIONS AND POWIATS^{a)} (cont.)

As of the end of month

WOJEWÓDZTWA PODREGIONY POWIATY	2007	2008				2009					
	12	03	06	09	12	01	02	03	04	05	06
	w % in %										
Podregion gliwicki	8,8	8,0	7,0	6,3	6,4	7,1	7,6	8,2	8,2	8,1	7,9
Gliwicki	8,5	7,5	6,7	6,5	6,6	7,5	8,0	8,7	8,8	8,8	8,6
m. Gliwice	6,2	5,4	4,7	4,4	4,5	5,1	5,6	6,1	6,3	6,2	5,9
m. Zabrze	13,0	12,3	10,8	9,2	9,3	10,3	10,7	11,2	11,1	10,9	10,8
Podregion katowicki	6,3	5,7	4,8	4,3	4,2	4,8	5,2	5,6	5,6	5,4	5,3
m. Chorzów	12,6	11,7	9,7	8,9	8,3	9,1	9,7	10,6	10,8	10,6	10,5
m. Katowice	3,3	2,8	2,1	1,8	1,9	2,2	2,5	2,6	2,6	2,5	2,5
m. mysłowice	9,1	8,7	7,8	7,1	7,2	7,3	7,6	7,7	7,6	7,7	7,4
m. Ruda Śląska	6,8	6,8	5,7	5,4	5,0	6,1	6,5	6,9	6,8	6,5	6,4
m. Siemianowice Śląskie	13,6	12,6	12,1	10,5	10,5	12,1	13,2	13,6	13,8	12,8	12,9
m. Świętochłowice	12,8	12,5	10,5	10,0	9,4	10,7	11,6	13,1	13,4	13,1	13,1
Podregion rybnicki	8,8	8,0	6,3	6,0	6,3	7,1	7,5	7,5	7,4	7,3	7,1
Raciborski	6,4	6,5	5,6	5,2	5,5	6,2	6,6	6,9	6,7	6,4	6,4
Rybnicki	9,8	8,9	6,8	6,8	7,4	8,6	8,5	8,5	8,3	8,3	8,1
Wodzisławski	11,3	10,2	7,7	7,5	7,7	8,3	8,9	8,8	8,5	8,5	8,2
m. Jastrzębie-Zdrój	10,1	8,9	7,1	6,5	6,9	7,4	7,8	7,8	7,8	7,8	7,9
m. Rybnik	6,5	6,0	4,6	4,4	4,7	5,4	5,7	5,7	5,6	5,5	5,4
m. Żory	10,0	9,0	7,2	7,1	7,4	8,8	9,3	9,4	9,3	9,1	8,8
Podregion sosnowiecki	13,8	12,9	11,2	9,8	9,7	10,8	11,4	11,8	11,7	11,7	11,7
Będziński	15,7	15,1	13,0	11,2	10,6	11,5	12,5	13,3	13,0	13,0	13,0
Zawierciański	18,1	17,4	15,9	13,6	13,2	14,0	14,5	15,0	15,2	15,0	15,0
m. Dąbrowa Górnicza	11,6	10,6	9,1	8,0	7,3	8,6	9,3	9,4	9,4	9,5	9,4
m. Jaworzno	13,0	12,0	10,2	8,3	9,1	9,9	10,3	10,2	10,1	10,0	9,9
m. Sosnowiec	12,0	11,1	9,3	8,6	9,2	10,5	11,0	11,4	11,3	11,4	11,4
Podregion tyski	6,5	5,7	4,5	4,1	3,9	4,6	4,9	5,1	5,0	4,9	4,9
Mikołowski	9,3	8,5	7,5	6,4	5,0	5,5	5,7	5,7	5,7	5,7	6,0
Pszczynski	6,6	5,6	3,8	3,5	3,8	4,5	4,8	5,2	5,0	5,0	4,9
Bieruńsko-lędziński	5,5	4,8	4,0	3,4	3,1	3,7	4,2	4,3	4,2	4,2	4,1
m. Tychy	5,2	4,4	3,5	3,5	3,8	4,4	4,9	5,1	5,0	4,7	4,7
ŚWIĘTOKRZYSKIE	14,9	14,5	13,4	13,2	13,9	14,8	15,1	15,0	14,4	14,1	14,0
Podregion kielecki	16,8	16,4	15,4	15,1	15,9	16,8	17,2	17,2	16,6	16,3	16,3
Kielecki	20,2	20,2	19,2	19,3	20,1	21,0	21,1	20,6	19,1	18,6	18,5
Konecki	23,1	22,8	21,8	21,0	22,2	23,2	23,4	23,2	22,6	22,2	21,2
Ostrowiecki	18,8	18,2	16,5	16,0	16,3	17,5	18,2	18,4	17,8	17,8	18,2
Skarżyski	25,9	23,8	22,5	21,6	22,5	23,5	24,0	24,1	23,4	23,1	23,1
Starachowicki	13,9	13,4	12,3	12,4	13,9	15,5	16,4	17,0	16,8	17,0	17,2
m. Kielce	10,0	9,9	9,4	9,4	9,7	10,3	10,6	10,6	10,5	10,3	10,2
Podregion sandomiersko-jędrzejowski	12,2	11,9	10,6	10,5	11,2	11,8	12,0	11,9	11,3	11,0	10,8
Buski	9,0	9,0	7,9	8,1	8,9	9,4	9,4	9,0	8,3	7,8	7,6
Jędrzejowski	12,3	12,4	11,2	10,8	11,6	12,2	12,3	12,6	11,9	11,7	11,7
Kazimierski	10,9	10,2	9,5	9,6	10,1	10,8	10,8	10,6	10,4	10,3	10,2
Opatowski	16,7	16,2	14,2	14,3	16,4	17,1	17,2	17,2	17,1	16,6	15,7
Pińczowski	9,3	8,6	7,4	7,5	8,3	8,7	9,0	8,6	8,1	7,7	7,5
Sandomierski	12,3	12,0	10,2	9,6	10,1	10,7	11,2	11,1	10,6	10,5	10,3
Staszowski	12,4	12,5	10,8	10,8	10,5	11,3	11,5	11,4	10,3	9,8	9,7
Włoszczowski	14,6	14,1	13,1	13,3	13,9	14,7	15,2	15,1	14,5	14,2	13,8

a) W % ogółu ludności aktywnej zawodowo.

a) In % of total economically active population.

TABL. 29. STOPA BEZROBOCIA WEDŁUG WOJEWÓDZTW, PODREGIONÓW ORAZ POWIATÓW^{a)} (cd.)

Stan w końcu miesiąca

UNEMPLOYMENT RATE BY VOIVODSHIPS, SUBREGIONS AND POWIATS^{a)} (cont.)

As of the end of month

WOJEWÓDZTWA PODREGIONY POWIATY	2007	2008				2009					
	12	03	06	09	12	01	02	03	04	05	06
	w % in %										
WARMIŃSKO-MAZURSKIE . .	18,7	18,2	15,7	15,4	16,8	18,1	18,9	19,1	18,6	18,1	17,8
Podregion elbląski	18,6	18,2	15,8	15,3	16,4	17,6	18,5	18,7	18,5	18,3	18,1
Braniewski	33,6	31,8	28,9	28,4	29,5	30,4	30,7	31,0	29,7	29,5	28,3
Działdowski	19,0	19,2	17,3	18,3	20,3	21,7	22,5	22,7	22,5	22,4	22,6
Elbląski	22,5	22,1	19,8	18,8	22,1	23,8	24,3	23,6	23,1	23,3	22,8
Iławski	12,8	12,9	10,0	9,7	10,3	11,4	12,5	13,0	12,7	12,2	11,7
Nowomiejski	20,0	18,6	16,8	16,1	14,5	16,0	17,2	17,6	17,8	17,2	16,6
Ostródzki	22,1	21,2	17,8	17,3	18,8	20,4	21,5	21,8	21,8	21,8	21,9
m. Elbląg	12,8	13,0	11,6	10,5	11,1	11,5	12,4	12,6	12,9	12,6	12,7
Podregion etcki	23,6	22,7	19,7	19,4	21,4	23,2	23,9	23,8	22,7	21,9	21,2
Etcki	21,4	20,8	18,4	17,5	20,0	21,8	22,8	23,2	22,8	22,0	21,5
Giżycki	23,1	19,6	14,7	13,4	16,3	17,2	17,6	17,7	16,4	15,6	14,7
Olecki	17,6	17,8	17,5	17,8	20,1	21,5	21,9	21,7	20,3	19,6	19,0
Piski	28,8	28,5	24,4	25,7	27,2	30,0	30,8	30,5	28,7	27,8	27,1
Gołdapski	24,3	24,6	22,8	22,5	22,9	25,0	25,8	25,0	23,8	23,0	21,8
Węgorzewski	30,8	30,4	26,3	25,4	26,2	28,3	28,2	27,6	26,4	25,6	24,7
Podregion olsztyński	16,8	16,2	13,9	13,7	15,1	16,4	17,1	17,4	16,8	16,4	16,1
Bartoszycki	31,6	31,0	29,0	29,2	30,9	32,0	32,6	32,7	32,4	32,1	32,2
Kętrzyński	25,0	25,0	20,2	19,9	22,6	24,9	25,7	26,1	24,1	23,6	23,1
Lidzbarski	27,4	25,9	24,2	22,8	23,7	25,2	25,8	26,5	25,9	25,4	25,2
mragowski	22,4	21,6	17,0	17,1	19,3	21,1	22,0	22,3	21,0	19,7	18,4
Nidzicki	20,4	19,7	17,4	17,1	18,8	20,7	21,4	21,4	20,2	19,3	18,6
Olsztyński	18,8	17,9	14,7	14,0	15,4	17,0	17,8	18,3	17,8	17,2	17,1
Szczygieński	23,2	22,5	20,3	20,6	21,7	22,9	23,8	24,4	23,6	23,0	22,7
m. Olsztyn	4,4	4,3	3,5	3,6	4,2	4,9	5,4	5,7	5,7	5,6	5,6
WIELKOPOLSKIE	7,8	7,4	6,2	5,8	6,4	7,2	7,7	8,1	8,1	7,9	7,8
Podregion kaliski	9,0	8,4	6,7	6,6	7,5	8,6	9,2	9,8	9,5	9,3	9,2
Jarociński	13,1	12,5	10,5	9,1	10,2	11,6	12,3	12,5	12,4	12,4	12,3
Kaliski	8,2	7,0	5,1	5,0	6,0	6,8	7,3	7,6	7,5	7,3	7,0
Kępiński	3,2	3,2	2,7	2,9	3,1	3,7	4,2	4,6	4,5	4,5	4,7
Krotoszyński	9,6	9,8	9,6	9,9	10,6	11,7	12,2	12,8	12,5	12,1	11,8
Ostrowski	10,1	9,8	7,2	6,9	8,6	9,8	10,5	11,2	10,9	10,7	10,7
Ostrzeszowski	6,7	6,0	4,7	4,8	5,5	6,9	7,9	8,8	8,6	8,1	8,0
Pleszewski	13,5	12,2	9,3	9,3	10,2	11,3	12,0	12,3	11,9	11,5	11,5
m. Kalisz	7,3	6,6	4,9	5,1	5,8	6,7	7,2	7,7	7,6	7,1	7,1
Podregion koniński	13,5	13,0	11,0	10,6	11,0	12,1	12,8	13,1	12,9	12,6	12,5
Gnieźnieński	12,1	11,5	10,1	9,9	10,3	11,1	11,6	11,7	11,5	11,5	11,4
Kolski	16,0	16,1	13,9	12,6	12,5	13,7	14,3	14,5	14,3	13,7	13,5
Koniński	19,0	17,7	13,8	12,9	13,3	14,3	15,0	15,5	15,5	14,9	14,6
Słupecki	15,3	14,9	12,8	13,2	13,4	14,7	15,1	15,1	14,7	14,5	14,4
Turecki	8,4	8,2	7,9	8,4	9,3	10,9	11,8	11,9	11,3	10,9	11,3
Wrzesiński	11,7	11,8	10,2	9,8	10,8	11,9	12,6	13,1	12,8	13,0	13,1
m. Konin	11,0	10,5	8,7	8,4	8,5	9,4	10,1	10,6	10,8	10,7	10,4
Podregion leszczyński	6,8	6,4	5,7	5,5	6,0	7,0	7,6	8,0	8,0	7,9	7,8
Gostyński	12,1	12,3	10,5	10,1	10,8	11,9	12,4	12,8	12,4	11,9	11,3
Grodziski	5,5	5,2	4,3	3,9	4,7	5,8	6,4	7,2	7,0	7,3	7,5

a) W % ogółu ludności aktywnej zawodowo.

a) In % of total economically active population.

TABL. 29. STOPA BEZROBOCIA WEDŁUG WOJEWÓDZTW, PODREGIONÓW ORAZ POWIATÓW^{a)} (dok.)

Stan w końcu miesiąca

UNEMPLOYMENT RATE BY VOIVODSHIPS, SUBREGIONS AND POWIATS^{a)} (cont.)

As of the end of month

WOJEWÓDZTWA PODREGIONY POWIATY	2007	2008				2009					
	12	03	06	09	12	01	02	03	04	05	06
	w % in %										
Kościański	6,4	5,5	5,1	5,1	5,5	6,7	7,0	7,2	7,3	7,4	7,5
Leszczyński	7,0	6,3	5,5	5,0	5,9	7,2	7,9	8,2	8,0	7,6	7,1
Międzychodzki	7,4	5,3	4,9	4,2	4,4	5,3	6,1	6,8	6,9	6,6	6,4
Nowotomyski	4,6	4,7	3,9	3,4	4,2	5,4	6,1	6,7	7,2	7,2	7,4
Rawicki	7,2	6,9	6,8	7,0	7,5	8,2	8,6	8,6	8,7	8,7	9,0
Wolsztyński	3,7	4,2	3,9	4,0	4,1	4,9	5,6	5,9	6,1	6,6	6,3
m. Leszno	5,8	5,6	5,0	4,8	5,0	6,2	6,8	7,1	7,1	6,8	6,4
<i>Podregion pilski</i>	<i>12,4</i>	<i>12,3</i>	<i>11,0</i>	<i>9,8</i>	<i>11,1</i>	<i>12,4</i>	<i>13,2</i>	<i>13,6</i>	<i>13,5</i>	<i>13,3</i>	<i>13,1</i>
Chodzieski	11,9	11,5	10,8	8,5	12,0	13,2	13,8	14,2	14,1	14,4	14,3
Czarnkowsko-Trzcianek	11,5	11,2	10,4	10,6	11,5	12,3	13,1	13,3	13,4	13,2	13,3
Pilski	9,8	10,1	8,8	6,9	7,4	8,7	9,5	9,9	10,0	10,1	9,7
Wągrowiecki	16,3	15,3	12,5	11,1	12,6	14,1	14,9	16,0	16,1	15,6	15,4
Złotowski	16,8	17,0	16,2	15,8	17,2	18,9	19,8	20,2	19,5	18,4	17,8
<i>Podregion poznański</i>	<i>5,3</i>	<i>4,8</i>	<i>4,0</i>	<i>3,6</i>	<i>3,9</i>	<i>4,6</i>	<i>5,0</i>	<i>5,4</i>	<i>5,6</i>	<i>5,7</i>	<i>5,7</i>
Obornicki	8,3	8,3	7,0	5,7	5,9	7,0	7,9	8,5	8,7	8,8	8,8
Poznański	3,3	2,5	1,7	1,6	1,8	2,0	2,2	2,5	2,6	2,6	2,6
Szamotulski	8,5	8,2	7,4	6,4	7,1	8,1	9,0	9,8	10,2	10,0	9,9
Średzki	9,9	9,6	8,5	8,5	9,4	10,7	11,3	12,0	12,0	12,4	12,5
Śremski	5,9	5,8	5,1	5,0	4,9	5,9	6,6	7,1	7,5	7,8	7,7
<i>Podregion m. Poznań</i>	<i>2,9</i>	<i>2,3</i>	<i>1,7</i>	<i>1,6</i>	<i>1,7</i>	<i>1,9</i>	<i>2,1</i>	<i>2,3</i>	<i>2,4</i>	<i>2,3</i>	<i>2,3</i>
m. Poznań	2,9	2,3	1,7	1,6	1,7	1,9	2,1	2,3	2,4	2,3	2,3
ZACHODNIOPOMORSKIE	16,4	15,8	13,2	12,3	13,4	14,8	15,3	15,5	15,0	14,5	14,2
<i>Podregion koszaliński</i>	<i>20,4</i>	<i>19,7</i>	<i>16,4</i>	<i>15,7</i>	<i>17,1</i>	<i>18,7</i>	<i>19,2</i>	<i>19,1</i>	<i>18,3</i>	<i>17,5</i>	<i>17,1</i>
Białogardzki	31,2	31,5	28,1	25,9	28,4	30,0	30,5	30,0	28,7	27,3	26,8
Drawski	27,7	26,3	21,8	20,5	23,9	25,3	25,8	25,2	24,3	24,1	24,0
Kołobrzeski	11,9	11,0	8,0	7,7	9,6	10,7	11,4	11,0	10,4	9,4	9,0
Koszaliński	25,3	24,1	20,6	20,2	21,6	24,2	24,4	24,1	23,1	22,1	21,2
Ślawieński	20,4	20,3	13,9	13,2	15,7	17,3	18,2	18,5	17,7	17,5	16,8
Szczecinecki	25,3	24,3	22,2	22,8	23,3	24,7	25,2	25,2	24,3	23,8	23,9
Świdwiński	28,7	28,4	23,7	22,4	23,2	25,8	25,7	25,4	24,5	22,3	21,6
Wałecki	18,4	17,5	14,7	13,6	16,2	17,5	18,1	18,2	17,5	17,0	16,2
m. Koszalin	11,2	10,8	9,0	8,5	8,2	9,1	9,8	10,0	9,7	9,4	9,2
<i>Podregion stargardzki</i>	<i>23,0</i>	<i>22,0</i>	<i>19,0</i>	<i>17,0</i>	<i>18,6</i>	<i>20,3</i>	<i>20,9</i>	<i>21,2</i>	<i>20,7</i>	<i>20,1</i>	<i>19,5</i>
Choszczeński	26,1	26,1	22,5	21,2	22,4	25,4	26,6	26,6	26,1	24,9	24,2
Gryficki	26,2	25,5	20,6	20,5	22,8	23,9	24,2	24,0	22,2	20,3	18,3
Myśliborski	15,8	15,5	13,6	12,2	13,4	14,6	15,8	16,6	16,2	15,8	15,2
Pyrzycki	23,9	23,5	21,2	20,0	22,0	24,1	25,2	24,9	23,7	23,7	23,8
Stargardzki	22,0	19,9	17,7	13,5	14,9	16,6	16,5	17,3	17,7	18,0	17,9
Łobeski	29,0	28,1	24,1	22,2	23,9	25,3	26,3	26,7	25,9	25,0	24,7
<i>Podregion m. Szczecin</i>	<i>6,5</i>	<i>5,9</i>	<i>4,5</i>	<i>4,1</i>	<i>4,2</i>	<i>5,2</i>	<i>5,7</i>	<i>6,1</i>	<i>6,2</i>	<i>6,2</i>	<i>6,3</i>
m. Szczecin	6,5	5,9	4,5	4,1	4,2	5,2	5,7	6,1	6,2	6,2	6,3
<i>Podregion szczeciński</i>	<i>17,2</i>	<i>17,1</i>	<i>14,6</i>	<i>14,2</i>	<i>15,5</i>	<i>16,6</i>	<i>17,0</i>	<i>17,1</i>	<i>16,4</i>	<i>16,0</i>	<i>15,8</i>
Goleniowski	15,8	16,6	15,7	14,9	15,0	16,5	17,1	17,4	17,7	17,6	17,4
Gryfiński	20,8	20,5	17,2	16,6	17,8	19,1	19,5	19,6	19,1	18,8	18,7
Kamieński	24,2	23,2	18,0	18,4	23,1	24,0	24,4	23,9	21,3	19,5	18,2
Policki	14,1	14,3	13,0	12,5	12,8	13,6	13,8	14,1	13,7	14,1	14,6
m. Świnoujście	11,2	9,8	7,2	7,2	8,1	9,4	9,6	9,5	8,3	7,5	7,0

a) W % ogółu ludności aktywnej zawodowo.

a) In % of total economically active population.

TABL. 30. BEZROBOTNI WEDŁUG WIEKU, REGIONÓW, WOJEWÓDZTW, PODREGIONÓW I POWIATÓW

Stan w końcu czerwca 2009 r.

UNEMPLOYED PERSONS BY AGE, REGIONS, VOIVODSHIPS, SUBREGIONS AND POWIATS

As of the end of June 2009

REGIONY WOJEWÓDZTWA PODREGIONY POWIATY	REGIONS VOIVODSHIPS SUBREGIONS POWIATS	Ogółem Total	W wieku By age				
			do 24 lat 24 years and less	25—34	35—44	45—54	55 lat i więcej 55 years and more
			w osobach in persons				
POLSKA POLAND		1658650	358729	487910	305151	365024	141836
REGION CENTRALNY		314309	60222	91106	57895	73260	31826
ŁÓDZKIE		113776	20722	32076	20964	28188	11826
Podregion łódzki		18058	2890	5060	3599	4664	1845
łódzki wschodni		2140	369	585	409	544	233
pabianicki		5482	756	1585	1072	1439	630
zgierski		8910	1425	2477	1839	2332	837
brzeziński		1526	340	413	279	349	145
Podregion m. Łódź		27456	2937	7287	5098	8072	4062
m. Łódź		27456	2937	7287	5098	8072	4062
Podregion piotrkowski		30488	5980	8973	5742	7179	2614
bełchatowski		5360	1246	1730	826	1156	402
opoczyński		4975	1053	1486	951	1121	364
piotrkowski		3124	739	986	509	639	251
radomszczański		6066	1079	1608	1314	1482	583
tomaszowski		7364	1263	2068	1479	1901	653
m. Piotrków Trybunalski		3599	600	1095	663	880	361
Podregion sieradzki		21322	5224	6124	3613	4519	1842
łaski		2664	586	690	465	635	288
pajęczański		2409	594	720	457	468	170
poddębicki		1549	412	453	259	305	120
sieradzki		5901	1456	1745	992	1203	505
wieluński		3580	916	1068	552	720	324
wieruszowski		2147	556	639	344	448	160
zduńskowolski		3072	704	809	544	740	275
Podregion skierniewicki		16452	3691	4632	2912	3754	1463
kutnowski		7151	1482	2062	1393	1624	590
łęczycki		2374	572	665	447	508	182
łowicki		3235	660	916	573	797	289
rawski		1479	365	383	186	370	175
skierniewicki		808	313	196	109	115	75
m. Skierniewice		1405	299	410	204	340	152
MAZOWIECKIE		200533	39500	59030	36931	45072	20000
Podregion ciechanowsko-płocki		37717	8291	11083	7255	8088	3000
ciechanowski		4773	1066	1321	847	1112	427
gostyniński		3312	784	986	632	640	270
mławski		3868	958	1054	644	861	351
płocki		6702	1446	1997	1399	1378	482
płoński		5244	1214	1614	968	1064	384
sierpecki		3477	766	1065	708	719	219
żuromiński		3357	840	975	646	693	203
m. Płock		6984	1217	2071	1411	1621	664
Podregion ostrołęcko-siedlecki		39569	10849	11909	6387	7531	2893
łosicki		1721	536	541	248	286	110
makowski		3937	1016	1156	663	774	328
ostrołęcki		4059	1190	1269	701	678	221

TABL. 30. BEZROBOTNI WEDŁUG WIEKU, REGIONÓW, WOJEWÓDZTW, PODREGIONÓW I POWIATÓW (cd.)

Stan w końcu czerwca 2009 r.

UNEMPLOYED PERSONS BY AGE, REGIONS, VOIVODSHIPS, SUBREGIONS AND POWIATS (cont.)

As of the end of June 2009

REGIONY WOJEWÓDZTWA PODREGIONY POWIATY	REGIONS VOIVODSHIPS SUBREGIONS POWIATS	Ogółem Total	W wieku By age				55 lat i więcej 55 years and more
			do 24 lat 24 years and less	25—34	35—44	45—54	
			w osobach in persons				
ostrowski		4769	1304	1392	830	926	317
przasnyski		2707	811	755	416	518	207
pułtuski		3217	981	940	518	540	238
siedlecki		2665	831	902	414	397	121
sokołowski		1854	633	544	215	312	150
węgrowski		3746	1019	1097	581	737	312
wyszkowski		4158	1171	1140	686	846	315
m. Ostrołęka		3428	651	1039	617	840	281
m. Siedlce		3308	706	1134	498	677	293
Podregion radomski		52739	9741	15280	10811	12389	4518
białobrzeski		1622	455	393	246	336	192
kozienicki		3759	751	1142	672	849	345
lipski		2167	531	669	387	383	197
przysuski		4748	1003	1349	984	1079	333
radomski		14617	2909	4279	3113	3270	1046
szydlowiecki		4780	840	1410	1056	1113	361
zwoleński		2360	623	734	404	441	158
m. Radom		18686	2629	5304	3949	4918	1886
Podregion m. st. Warszawa		25868	2074	8008	4675	6813	4298
m. st. Warszawa		25868	2074	8008	4675	6813	4298
Podregion warszawski-wschodni		24476	4954	6942	4142	5556	2882
garwoliński		5160	1275	1480	900	1051	454
legionowski		2990	490	888	467	685	460
miński		3462	735	1039	577	708	403
nowodworski		2449	532	681	399	573	264
otwocki		2949	541	793	476	730	409
wołomiński		7466	1381	2061	1323	1809	892
Podregion warszawski-zachodni		20164	3591	5808	3661	4695	2409
grodziski		1493	260	449	290	325	169
grójecki		3046	613	922	551	623	337
piaseczyński		4229	578	1145	913	1085	508
pruszkowski		3282	373	936	605	844	524
sochaczewski		3053	822	847	456	644	284
warszawski zachodni		2002	244	614	343	517	284
żyrardowski		3059	701	895	503	657	303
REGION POŁUDNIOWY		262183	58817	77429	48055	56902	20980
MAŁOPOLSKIE		113653	29628	33939	20749	21965	7372
Podregion krakowski		20178	5892	6093	3242	3611	1340
bocheński		2600	899	769	383	421	128
krakowski		6962	1850	2082	1096	1392	542
miechowski		1555	535	492	249	193	86
myślenicki		4572	1338	1345	820	809	260
proszowicki		1540	601	459	208	178	94
wielicki		2949	669	946	486	618	230
Podregion m. Kraków		13346	1783	4370	2465	3226	1502
m. Kraków		13346	1783	4370	2465	3226	1502

TABL. 30. BEZROBOTNI WEDŁUG WIEKU, REGIONÓW, WOJEWÓDZTW, PODREGIONÓW I POWIATÓW (cd.)

Stan w końcu czerwca 2009 r.

UNEMPLOYED PERSONS BY AGE, REGIONS, VOIVODSHIPS, SUBREGIONS AND POWIATS (cont.)

As of the end of June 2009

REGIONY WOJEWÓDZTWA PODREGIONY POWIATY	REGIONS VOIVODSHIPS SUBREGIONS POWIATS	Ogółem Total	W wieku By age				
			do 24 lat 24 years and less	25—34	35—44	45—54	55 lat i więcej 55 years and more
			w osobach in persons				
Podregion nowosądecki		35739	9866	10589	7030	6414	1840
gorlicki		5845	1604	1824	1139	1050	228
limanowski		7860	2211	2265	1687	1361	336
nowosądecki		10336	3094	3068	2099	1654	421
nowotarski		5399	1479	1536	983	1006	395
tatrzański		2097	476	583	347	454	237
m. Nowy Sącz		4202	1002	1313	775	889	223
Podregion oświęcimski		24063	6037	7065	4340	5062	1559
chrzanowski		4540	1117	1379	854	947	243
olkuski		5761	1301	1807	993	1239	421
oświęcimski		5387	1430	1597	922	1140	298
suski		2648	714	684	500	564	186
wadowicki		5727	1475	1598	1071	1172	411
Podregion tarnowski		20327	6050	5822	3672	3652	1131
brzeski		3953	1228	1119	689	699	218
dąbrowski		4141	1361	1186	773	636	185
tarnowski		7467	2437	2061	1362	1247	360
m. Tarnów		4766	1024	1456	848	1070	368
ŚLĄSKIE		148530	29189	43490	27306	34937	13608
Podregion bielski		21146	3927	6042	4077	5157	1943
bielski		4333	745	1188	871	1108	421
cieszyński		5336	1183	1564	941	1207	441
żywiecki		5914	1242	1668	1187	1338	479
m. Bielsko-Biała		5563	757	1622	1078	1504	602
Podregion bytomski		15958	3302	4535	2966	3743	1412
lubliniecki		2450	667	719	375	502	187
tarnogórski		4035	928	1174	674	901	358
m. Bytom		7323	1239	2005	1529	1847	703
m. Piekary Śląskie		2150	468	637	388	493	164
Podregion częstochowski		23837	3716	6868	4682	6011	2560
częstochowski		6050	1012	1795	1219	1474	550
kłobucki		3133	765	916	574	615	263
myszkowski		4353	822	1311	901	1002	317
m. Częstochowa		10301	1117	2846	1988	2920	1430
Podregion gliwicki		14953	3122	4464	2763	3347	1257
gliwicki		2831	717	819	525	583	187
m. Gliwice		5690	1023	1732	996	1354	585
m. Zabrze		6432	1382	1913	1242	1410	485
Podregion katowicki		19048	3819	5479	3469	4599	1682
m. Chorzów		4232	749	1147	864	1084	388
m. Katowice		5134	786	1484	921	1357	586
m. Mysłowice		2179	513	629	366	529	142
m. Ruda Śląska		3041	790	912	503	636	200
m. Siemianowice Śląskie		2650	585	798	465	600	202
m. Świętochłowice		1812	396	509	350	393	164
Podregion rybnicki		14854	3964	4542	2571	2781	996
raciborski		2161	501	636	359	464	201
rybnicki		1234	363	354	189	247	81
wodzisławski		3678	1010	1161	592	702	213

TABL. 30. BEZROBOTNI WEDŁUG WIEKU, REGIONÓW, WOJEWÓDZTW, PODREGIONÓW I POWIATÓW (cd.)

Stan w końcu czerwca 2009 r.

UNEMPLOYED PERSONS BY AGE, REGIONS, VOIVODSHIPS, SUBREGIONS AND POWIATS (cont.)

As of the end of June 2009

REGIONY WOJEWÓDZTWA PODREGIONY POWIATY	REGIONS VOIVODSHIPS SUBREGIONS POWIATS	Ogółem Total	W wieku By age				
			do 24 lat 24 years and less	25—34	35—44	45—54	55 lat i więcej 55 years and more
			w osobach in persons				
m. Jastrzębie-Zdrój		3157	902	880	702	488	185
m. Rybnik		2998	757	935	523	594	189
m. Żory		1626	431	576	206	286	127
Podregion sosnowiecki		30870	5460	9283	5573	7471	3083
będziński		6196	1043	1947	1092	1506	608
zawierciański		6840	1293	2032	1365	1610	540
m. Dąbrowa Górnicza		5488	953	1652	895	1349	639
m. Jaworzno		2947	698	790	555	660	244
m. Sosnowiec		9399	1473	2862	1666	2346	1052
Podregion tyski		7864	1879	2277	1205	1828	675
mikołowski		2066	513	563	347	473	170
pszczyński		2005	623	510	314	425	133
bieruńsko-lędziański		1006	288	295	140	209	74
m. Tychy		2787	455	909	404	721	298
REGION WSCHODNI		360087	83441	111011	67445	72167	26023
LUBELSKIE		104261	24906	33807	18217	19851	7480
Podregion bialski		16998	4078	5375	3026	3352	1167
bialski		5631	1418	1795	1011	1024	383
parczewski		1982	517	643	341	359	122
radzyński		3126	941	1024	496	485	180
włodawski		2935	678	868	542	642	205
m. Biała Podlaska		3324	524	1045	636	842	277
Podregion chełmsko-zamojski		35018	8774	11313	6064	6631	2236
biłgorajski		3551	951	1278	521	571	230
chełmski		4812	1186	1514	972	877	263
hrubieszowski		4701	1218	1520	818	828	317
krasnostawski		3967	1042	1366	620	706	233
tomaszowski		4936	1258	1554	873	921	330
zamojski		5329	1598	1707	852	872	300
m. Chełm		3529	715	1118	676	803	217
m. Zamość		4193	806	1256	732	1053	346
Podregion lubelski		28494	5686	9452	5171	5769	2416
lubartowski		5073	1075	1681	969	990	358
lubelski		4419	1193	1533	707	698	288
łęczyński		2425	830	716	380	369	130
świdnicki		3539	686	1204	684	680	285
m. Lublin		13038	1902	4318	2431	3032	1355
Podregion puławski		23751	6368	7667	3956	4099	1661
janowski		2910	801	1012	503	441	153
kraśnicki		5593	1524	1866	845	942	416
łukowski		4257	1281	1389	734	636	217
opolski		4361	1231	1296	666	847	321
puławski		4243	939	1317	782	824	381
rycki		2387	592	787	426	409	173

TABL. 30. BEZROBOTNI WEDŁUG WIEKU, REGIONÓW, WOJEWÓDZTW, PODREGIONÓW I POWIATÓW (cd.)

Stan w końcu czerwca 2009 r.

UNEMPLOYED PERSONS BY AGE, REGIONS, VOIVODSHIPS, SUBREGIONS AND POWIATS (cont.)

As of the end of June 2009

REGIONY WOJEWÓDZTWA PODREGIONY POWIATY	REGIONS VOIVODSHIPS SUBREGIONS POWIATS	Ogółem Total	W wieku By age				
			do 24 lat 24 years and less	25—34	35—44	45—54	55 lat i więcej 55 years and more
			w osobach in persons				
PODKARPACKIE		126065	30455	38873	25697	23808	7232
<i>Podregion krośnieński</i>		30906	7074	9711	6548	5957	1616
bieszczadzki		1589	356	508	296	325	104
brzozowski		6121	1386	1834	1441	1172	288
jasielski		8322	1777	2639	1929	1551	426
krośnieński		5816	1382	1891	1225	1062	256
sanocki		4801	1259	1486	857	947	252
leski		2163	472	643	421	473	154
m. Krosno		2094	442	710	379	427	136
<i>Podregion przemyski</i>		27582	6553	8838	5678	5081	1432
jarosławski		8455	2000	2790	1664	1546	455
lubaczowski		4012	999	1175	865	757	216
przemyski		4646	1188	1515	997	750	196
przeworski		5416	1522	1755	1066	861	212
m. Przemyśl		5053	844	1603	1086	1167	353
<i>Podregion rzeszowski</i>		31652	7277	9767	6469	6033	2106
kolbuszowski		3606	804	1033	805	739	225
łańcucki		4657	1125	1417	884	893	338
ropczycko-sędziszowski		4960	1428	1513	1043	757	219
rzeszowski		6936	1738	2063	1443	1259	433
strzyżowski		4687	1032	1473	1059	869	254
m. Rzeszów		6806	1150	2268	1235	1516	637
<i>Podregion tarnobrzski</i>		35925	9551	10557	7002	6737	2078
dębicki		6443	1912	1971	1156	1124	280
leżajski		4835	1415	1449	940	785	246
mielecki		7650	2177	2122	1464	1432	455
niżański		4921	1300	1302	1006	1016	297
stalowowolski		6164	1519	1863	1138	1195	449
tarnobrzski		3176	723	968	704	609	172
m. Tarnobrzeg		2736	505	882	594	576	179
PODLASKIE		51760	11793	14564	9016	11584	4803
<i>Podregion białostocki</i>		21984	4429	6369	3903	5053	2230
białostocki		6031	1402	1641	1082	1347	559
sokólski		3968	972	1062	707	872	355
m. Białostok		11985	2055	3666	2114	2834	1316
<i>Podregion łomżyński</i>		15869	4027	4429	2650	3409	1354
bielski		1791	509	477	249	390	166
hajnowski		2035	336	612	317	560	210
kolneński		2457	722	692	491	421	131
łomżyński		1644	467	510	278	272	117
siemiatycki		1190	275	301	205	276	133
wysokomazowiecki		1706	590	429	247	301	139
zambrowski		2143	598	588	388	400	169
m. Łomża		2903	530	820	475	789	289
<i>Podregion suwalski</i>		13907	3337	3766	2463	3122	1219
augustowski		3237	761	832	605	737	302
grajewski		3553	850	1012	668	727	296
moniecki		1488	448	409	208	291	132
sejneński		1641	401	467	276	355	142

TABL. 30. BEZROBOTNI WEDŁUG WIEKU, REGIONÓW, WOJEWÓDZTW, PODREGIONÓW I POWIATÓW (cd.)

Stan w końcu czerwca 2009 r.

UNEMPLOYED PERSONS BY AGE, REGIONS, VOIVODSHIPS, SUBREGIONS AND POWIATS (cont.)

As of the end of June 2009

REGIONY WOJEWÓDZTWA PODREGIONY POWIATY	REGIONS VOIVODSHIPS SUBREGIONS POWIATS	Ogółem Total	W wieku By age				
			do 24 lat 24 years and less	25—34	35—44	45—54	55 lat i więcej 55 years and more
			w osobach in persons				
suwalski		1030	279	312	177	185	77
m. Suwałki		2958	598	734	529	827	270
ŚWIĘTOKRZYSKIE		78001	16287	23767	14515	16924	6508
Podregion kielecki		53429	10116	15588	10405	12654	4666
kielecki		12889	2777	3970	2417	2746	979
konecki		7479	1504	1941	1591	1780	663
ostrowiecki		8373	1704	2494	1616	1968	591
skarżyski		6790	1234	1949	1322	1713	572
starachowicki		6817	1353	1909	1363	1620	572
m. Kielce		11081	1544	3325	2096	2827	1289
Podregion sandomiersko-jędrzejowski		24572	6171	8179	4110	4270	1842
buski		2695	676	902	425	469	223
jędrzejowski		4295	1071	1410	697	761	356
kazimierski		1704	552	569	222	236	125
opatowski		4252	1034	1457	747	726	288
pińczowski		1418	304	473	238	261	142
sandomierski		3948	1006	1410	645	638	249
staszowski		3274	845	1028	594	601	206
włoszczowski		2986	683	930	542	578	253
REGION PÓŁNOCNO-ZACHODNI		256174	57153	75487	45952	56128	21454
LUBUSKIE		54426	10766	15833	9828	13075	4924
Podregion gorzowski		18883	3778	5307	3321	4567	1910
gorzowski		2421	497	682	432	594	216
międzyrzecki		3827	815	1083	670	880	379
ślubicki		3178	635	855	557	752	379
strzelecko-drezdenecki		4102	882	1144	774	941	361
sulęciński		1800	467	503	285	385	160
m. Gorzów Wielkopolski		3555	482	1040	603	1015	415
Podregion zielonogórski		35543	6988	10526	6507	8508	3014
krośnieński		4726	889	1377	888	1136	436
nowosolski		7015	1323	2131	1261	1739	561
świebodziński		2507	579	704	439	575	210
zielonogórski		4120	873	1231	756	908	352
żagański		5818	1154	1734	1127	1366	437
żarski		5925	1257	1664	1114	1436	454
wschowski		1848	477	511	334	374	152
m. Zielona Góra		3584	436	1174	588	974	412
WIELKOPOLSKIE		114083	29279	34284	20274	22451	7795
Podregion kaliski		24425	6459	7290	4403	4676	1597
jarociński		3175	986	863	535	576	215
kaliski		2055	594	636	354	355	116
kępiński		1212	407	340	185	201	79
krotoszyński		3713	1079	1034	658	711	231
ostrowski		6430	1683	1916	1215	1229	387
ostrzeszowski		1763	497	534	322	314	96
pleszewski		2706	685	935	463	460	163
m. Kalisz		3371	528	1032	671	830	310

TABL. 30. BEZROBOTNI WEDŁUG WIEKU, REGIONÓW, WOJEWÓDZTW, PODREGIONÓW I POWIATÓW (cd.)

Stan w końcu czerwca 2009 r.

UNEMPLOYED PERSONS BY AGE, REGIONS, VOIVODSHIPS, SUBREGIONS AND POWIATS (cont.)

As of the end of June 2009

REGIONY WOJEWÓDZTWA PODREGIONY POWIATY	REGIONS VOIVODSHIPS SUBREGIONS POWIATS	Ogółem Total	W wieku By age				
			do 24 lat 24 years and less	25—34	35—44	45—54	55 lat i więcej 55 years and more
			w osobach in persons				
Podregion koniński		31321	8062	9856	5925	5743	1735
gnieźnieński		5581	1320	1653	994	1213	401
kolski		4684	1264	1497	860	825	238
koniński		6168	1725	2054	1185	953	251
śłupecki		3314	906	1103	587	547	171
turecki		3902	1052	1233	745	700	172
wrzesiński		3779	1051	1056	663	745	264
m. Konin		3893	744	1260	891	760	238
Podregion leszczyński		17758	5260	4899	2860	3470	1269
gostyński		3519	1003	972	616	668	260
grodziski		1546	564	376	237	267	102
kościański		2015	566	568	310	409	162
leszczyński		1370	400	380	232	258	100
miedzychodzki		1122	405	280	159	201	77
nowotomyski		2150	683	612	334	418	103
rawicki		2468	717	711	408	464	168
wolsztyński		1504	481	369	212	318	124
m. Leszno		2064	441	631	352	467	173
Podregion pilski		19822	5187	5802	3613	4027	1193
chodzieski		2628	758	738	487	489	156
czarnkowsko-trzcianecki		4416	1187	1298	743	911	277
pilski		5364	1270	1536	1050	1145	363
wągrowiecki		3515	1072	1049	601	640	153
złotowski		3899	900	1181	732	842	244
Podregion poznański		13205	3394	3767	2211	2729	1104
obornicki		1811	541	504	311	336	119
poznański		3448	622	1133	635	781	277
szamotulski		3297	875	951	508	695	268
średzki		2863	857	751	482	562	211
śremski		1786	499	428	275	355	229
Podregion m. Poznań		7552	917	2670	1262	1806	897
m. Poznań		7552	917	2670	1262	1806	897
ZACHODNIOPOMORSKIE		87665	17108	25370	15850	20602	8735
Podregion koszaliński		36694	6447	9949	6813	9407	4078
białogardzki		4778	817	1310	934	1163	554
drawski		4773	958	1325	843	1218	429
kołobrzeski		2706	480	755	466	643	362
koszaliński		4122	774	1076	757	1078	437
ślawieński		3161	525	827	567	840	402
szczecinecki		6663	1291	1818	1322	1649	583
świdwiński		3357	615	945	655	816	326
wałecki		2755	513	732	508	714	288
m. Koszalin		4379	474	1161	761	1286	697
Podregion stargardzki		22996	5676	6750	4092	4736	1742
choszczeński		3584	836	1001	701	793	253
gryficki		3730	813	1154	638	810	315
myśliborski		3454	860	1012	581	740	261
pyrzycki		3061	761	917	568	594	221
stargardzki		6500	1770	1913	1136	1224	457
łobeski		2667	636	753	468	575	235

TABL. 30. BEZROBOTNI WEDŁUG WIEKU, REGIONÓW, WOJEWÓDZTW, PODREGIONÓW I POWIATÓW (cd.)

Stan w końcu czerwca 2009 r.

UNEMPLOYED PERSONS BY AGE, REGIONS, VOIVODSHIPS, SUBREGIONS AND POWIATS (cont.)

As of the end of June 2009

REGIONY WOJEWÓDZTWA PODREGIONY POWIATY	REGIONS VOIVODSHIPS SUBREGIONS POWIATS	Ogółem Total	W wieku By age				
			do 24 lat 24 years and less	25—34	35—44	45—54	55 lat i więcej 55 years and more
			w osobach in persons				
Podregion m. Szczecin		11184	1565	3542	2023	2735	1319
m. Szczecin		11184	1565	3542	2023	2735	1319
Podregion szczeciński		16791	3420	5129	2922	3724	1596
goleniowski		4935	1033	1497	906	1051	448
gryfiński		4666	1046	1425	834	981	380
kamieński		2736	549	775	437	681	294
policki		3438	644	1152	570	733	339
m. Świnoujście		1016	148	280	175	278	135
REGION POŁUDNIOWO-ZACHODNI		171230	32426	47957	30184	41946	18717
DOLNOŚLĄSKIE		130644	23800	36612	22984	32620	14628
Podregion jeleniogórski		31834	6052	8928	5697	7894	3263
bolesławiecki		4035	945	1186	687	880	337
jaworski		3289	692	963	554	776	304
jeleniogórski		3196	441	925	578	838	414
kamienogórski		3047	534	745	615	862	291
lubański		4260	854	1188	741	1044	433
lwówecki		3133	542	832	593	833	333
zgorzelecki		4298	900	1227	755	1033	383
złotoryjski		3630	744	1027	679	847	333
m. Jelenia Góra		2946	400	835	495	781	435
Podregion legnicko-głogowski		18399	4021	5539	3165	3981	1693
głogowski		3861	909	1266	600	760	326
górowski		2294	589	693	407	419	186
legnicki		2811	582	798	495	686	250
lubiński		2498	627	800	437	448	186
polkowicki		3053	728	875	542	669	239
m. Legnica		3882	586	1107	684	999	506
Podregion wałbrzyski		44115	7603	12074	8111	11805	4522
dzierzoniowski		8296	1467	2023	1576	2328	902
kłodzki		12371	2069	3476	2356	3234	1236
świdnicki		7582	1449	2095	1342	1930	766
wałbrzyski		11292	1723	3201	2023	3216	1129
ząbkowicki		4574	895	1279	814	1097	489
Podregion wrocławski		22836	4920	6416	3876	5123	2501
milicki		2070	474	605	377	433	181
oleśnicki		4754	1063	1338	862	1041	450
oławski		3367	681	911	550	801	424
strzeliński		2448	503	698	417	566	264
średzki		1938	483	520	338	410	187
trzebnicki		3293	757	947	531	709	349
wołowski		2798	628	811	479	621	259
wrocławski		2168	331	586	322	542	387
Podregion m. Wrocław		13460	1204	3655	2135	3817	2649
m. Wrocław		13460	1204	3655	2135	3817	2649
OPOLSKIE		40586	8626	11345	7200	9326	4089
Podregion nyski		20444	4147	5643	3762	4902	1990
brzeski		5601	1026	1550	1037	1412	576
kluczborski		2730	629	726	535	597	243

TABL. 30. BEZROBOTNI WEDŁUG WIEKU, REGIONÓW, WOJEWÓDZTW, PODREGIONÓW I POWIATÓW (cd.)

Stan w końcu czerwca 2009 r.

UNEMPLOYED PERSONS BY AGE, REGIONS, VOIVODSHIPS, SUBREGIONS AND POWIATS (cont.)

As of the end of June 2009

REGIONY WOJEWÓDZTWA PODREGIONY POWIATY	REGIONS VOIVODSHIPS SUBREGIONS POWIATS	Ogółem Total	W wieku By age				
			do 24 lat 24 years and less	25—34	35—44	45—54	55 lat i więcej 55 years and more
			w osobach in persons				
namysłowski		2387	596	639	416	512	224
nyski		7143	1344	2018	1292	1786	703
prudnicki		2583	552	710	482	595	244
Podregion opolski		20142	4479	5702	3438	4424	2099
głubczycki		2390	607	626	414	523	220
kedzierzyńsko-kozielski		3674	820	978	686	842	348
krapkowicki		2361	527	660	413	502	259
oleski		1811	473	499	256	392	191
opolski		3979	893	1202	690	796	398
strzelecki		2364	628	616	383	510	227
m. Opole		3563	531	1121	596	859	456
REGION PÓŁNOCNY		294667	66670	84920	55620	64621	22836
KUJAWSKO-POMORSKIE		119395	27105	34785	23350	25442	8713
Podregion bydgosko-toruński		26577	5842	7740	4914	5847	2234
bydgoski		3721	892	1137	700	730	262
toruński		5656	1484	1585	1106	1104	377
m. Bydgoszcz		10529	1852	3255	1955	2511	956
m. Toruń		6671	1614	1763	1153	1502	639
Podregion grudziądzki		35203	8659	9986	6701	7469	2388
brodnicki		3671	1016	1086	667	686	216
chełmiński		3620	824	981	759	825	231
golubsko-dobrzyński		3085	894	908	563	562	158
grudziądzki		3236	798	990	661	592	195
sępoleński		3056	768	805	552	713	218
świecki		5483	1335	1561	1037	1162	388
tucholski		2788	857	818	522	442	149
wąbrzeski		2477	629	699	505	508	136
m. Grudziądz		7787	1538	2138	1435	1979	697
Podregion włocławski		57615	12604	17059	11735	12126	4091
aleksandrowski		3332	750	1007	623	683	269
inowrocławski		13415	2924	3997	2724	2858	912
lipnowski		5784	1476	1836	1156	1008	308
mogileński		3634	882	1075	735	740	202
nakielski		5515	1402	1554	1076	1161	322
radziejowski		3145	790	940	624	611	180
rypiński		2828	883	771	503	507	164
włocławski		6210	1196	1917	1368	1264	465
żniński		5503	1172	1589	1121	1215	406
m. Włocławek		8249	1129	2373	1805	2079	863
POMORSKIE		81897	18771	23481	14831	17790	7024
Podregion gdański		13897	3632	4014	2515	2619	1117
gdański		1572	363	469	298	305	137
kartuski		2988	1033	801	483	469	202
nowodworski		2133	462	626	390	471	184
pucki		1972	477	537	364	399	195
weiherowski		5232	1297	1581	980	975	399

TABL. 30. BEZROBOTNI WEDŁUG WIEKU, REGIONÓW, WOJEWÓDZTW, PODREGIONÓW I POWIATÓW (dok.)

Stan w końcu czerwca 2009 r.

UNEMPLOYED PERSONS BY AGE, REGIONS, VOIVODSHIPS, SUBREGIONS AND POWIATS (cont.)

As of the end of June 2009

REGIONY WOJEWÓDZTWA PODREGIONY POWIATY	REGIONS VOIVODSHIPS SUBREGIONS POWIATS	Ogółem Total	W wieku By age				
			do 24 lat 24 years and less	25—34	35—44	45—54	55 lat i więcej 55 years and more
			w osobach in persons				
Podregion ślępski		29609	6326	8147	5441	7109	2586
bytownski		6206	1469	1719	1046	1514	458
chojnicki		5689	1524	1582	1052	1164	367
człuchowski		4614	999	1192	849	1176	398
łęborski		3468	644	924	669	856	375
ślępski		5714	1047	1620	1099	1394	554
m. Ślępsk		3918	643	1110	726	1005	434
Podregion starogardzki		27915	7481	7876	5024	5578	1956
kościerski		3586	1152	998	635	581	220
kwidzyński		5228	1438	1567	887	973	363
malborski		4002	819	1138	750	983	312
starogardzki		7307	2116	1921	1287	1456	527
tczewski		4813	1268	1386	871	971	317
sztumski		2979	688	866	594	614	217
Podregion trójmiejski		10476	1332	3444	1851	2484	1365
m. Gdańsk		6862	912	2239	1192	1592	927
m. Gdynia		3196	387	1080	582	772	375
m. Sopot		418	33	125	77	120	63
WARMIŃSKO-MAZURSKIE		93375	20794	26654	17439	21389	7099
Podregion elblęski		34554	7955	9885	6553	7714	2447
braniewski		4095	833	1157	874	949	282
działdowski		5504	1220	1529	1102	1298	355
elblęski		4434	999	1364	847	935	289
iławski		4028	1134	1198	668	810	218
nowomiejski		2395	713	656	462	433	131
ostródzki		8204	1887	2275	1561	1873	608
m. Elbląg		5894	1169	1706	1039	1416	564
Podregion etcki		21083	4557	5811	4006	4904	1805
etcki		6638	1465	1948	1169	1513	543
giżycki		2772	530	831	536	606	269
olecki		2746	608	692	526	683	237
piski		4991	1101	1383	1006	1072	429
gołdapski		2054	499	459	404	527	165
węgorzewski		1882	354	498	365	503	162
Podregion olsztyński		37738	8282	10958	6880	8771	2847
bartoszycki		7158	1461	1954	1372	1863	508
ketrzyński		4919	1030	1380	937	1203	369
lidzbarski		3894	784	1047	835	913	315
mragowski		3432	850	917	608	802	255
nidzicki		2029	576	605	364	382	102
olsztyński		6130	1454	1817	1064	1330	465
szczycieński		5366	1270	1540	979	1216	361
m. Olsztyn		4810	857	1698	721	1062	472

TABL. 31. BEZROBOTNI WEDŁUG POZIOMU WYKSZTAŁCENIA, REGIONÓW, WOJEWÓDZTW, PODREGIONÓW I POWIATÓW

Stan w końcu czerwca 2009 r.

UNEMPLOYED PERSONS BY EDUCATIONAL LEVEL, REGIONS, VOIVODSHIPS, SUBREGIONS AND POWIATS

As of the end of June 2009

REGIONY <i>REGIONS</i> WOJEWÓDZTWA <i>VOIVODSHIPS</i> PODREGIONY <i>SUBREGIONS</i> POWIATY <i>POWIATS</i>	Ogółem <i>Total</i>	Z wykształceniem <i>By educational level</i>				
		wyższym <i>tertiary</i>	średnim zawodowym ^a <i>vocational secondary^a</i>	średnim ogólno- kształcącym <i>general secondary</i>	zasadniczym zawodowym <i>basic vocational</i>	gimnazjalnym, podstawowym i niepełnym podstawowym <i>lower second- ary, primary and incomplete primary</i>
w osobach <i>in persons</i>						
POLSKA <i>POLAND</i>	1658650	139129	376531	184377	478339	480274
REGION CENTRALNY	314309	28545	69476	35905	85166	95217
ŁÓDZKIE	113776	9360	24104	13002	29897	37413
<i>Podregion łódzki</i>	18058	1359	3641	2043	4918	6097
łódzki wschodni	2140	190	465	267	589	629
pabianicki	5482	495	1039	617	1387	1944
zgierski	8910	595	1819	968	2491	3037
brzeziński	1526	79	318	191	451	487
<i>Podregion m. Łódź</i>	27456	2920	5184	3231	5630	10491
m. Łódź	27456	2920	5184	3231	5630	10491
<i>Podregion piotrkowski</i>	30488	2489	6695	3278	8729	9297
bełchatowski	5360	520	1235	684	1367	1554
opoczyński	4975	379	1037	688	1411	1460
piotrkowski	3124	261	691	303	782	1087
radomszczański	6066	418	1419	568	1804	1857
tomaszowski	7364	510	1573	575	2550	2156
m. Piotrków Trybunalski	3599	401	740	460	815	1183
<i>Podregion sieradzki</i>	21322	1486	4820	2599	6216	6201
łaski	2664	157	611	286	816	794
pajęczański	2409	172	555	251	731	700
poddębicki	1549	99	331	137	368	614
sieradzki	5901	418	1331	756	1665	1731
wieluński	3580	274	827	406	1170	903
wieruszowski	2147	136	506	244	710	551
zduńskowolski	3072	230	659	519	756	908
<i>Podregion skierniewicki</i>	16452	1106	3764	1851	4404	5327
kutnowski	7151	409	1464	815	1960	2503
łęczycki	2374	128	461	306	601	878
łowicki	3235	238	875	284	954	884
rawski	1479	99	369	141	372	498
skierniewicki	808	45	222	110	209	222
m. Skierniewice	1405	187	373	195	308	342
MAZOWIECKIE	200533	19185	45372	22903	55269	57804
<i>Podregion ciechanowsko-płocki</i>	37717	2649	8185	4333	10650	11900
ciechanowski	4773	358	985	576	1468	1386
gostyniński	3312	222	652	465	798	1175
mławski	3868	251	872	502	1151	1092
płocki	6702	367	1386	573	1917	2459
płoński	5244	326	829	768	1549	1772
sierpecki	3477	210	859	310	1023	1075
żuromiński	3357	173	749	432	1019	984
m. Płock	6984	742	1853	707	1725	1957
<i>Podregion ostrolęcko-siedlecki</i>	39569	3075	9394	5440	11380	10280
łosicki	1721	170	405	274	441	431
makowski	3937	165	813	620	1319	1020
ostrolęcki	4059	298	1106	432	1185	1038

^a Łącznie ze szkołami policealnymi.

^a Including post secondary schools.

TABL. 31. BEZROBOTNI WEDŁUG POZIOMU WYKSZTAŁCENIA, REGIONÓW, WOJEWÓDZTW, PODREGIONÓW I POWIATÓW (cd.)

Stan w końcu czerwca 2009 r.

UNEMPLOYED PERSONS BY EDUCATIONAL LEVEL, REGIONS, VOIVODSHIPS, SUBREGIONS AND POWIATS (cont.)

As of the end of June 2009

REGIONY <i>REGIONS</i> WOJEWÓDZTWA <i>VOIVODSHIPS</i> PODREGIONY <i>SUBREGIONS</i> POWIATY <i>POWIATS</i>	Ogółem <i>Total</i>	Z wykształceniem <i>By educational level</i>				
		wyższym <i>tertiary</i>	średnim zawodowym ^a <i>vocational secondary^a</i>	średnim ogólno- kształcącym <i>general secondary</i>	zasadniczym zawodowym <i>basic vocational</i>	gimnazjalnym, podstawowym i niepełnym podstawowym <i>lower second- ary, primary and incomplete primary</i>
w osobach <i>in persons</i>						
ostrowski	4769	295	1187	610	1401	1276
przasnyski	2707	185	601	365	637	919
pułtowski	3217	193	730	525	910	859
siedlecki	2665	311	586	417	732	619
sokołowski	1854	164	539	304	449	398
węgrowski	3746	136	663	574	1286	1087
wyszkowski	4158	204	909	483	1364	1198
m. Ostrołęka	3428	380	1026	385	914	723
m. Siedlce	3308	574	829	451	742	712
Podregion radomski	52739	3995	10702	5140	16765	16137
białobrzeski	1622	77	283	252	532	478
kozienicki	3759	259	750	375	1189	1186
lipski	2167	157	449	314	774	473
przysuski	4748	201	973	446	1650	1478
radomski	14617	877	2910	1198	4761	4871
szydlowiecki	4780	221	1050	464	1853	1192
zwoleński	2360	150	480	249	668	813
m. Radom	18686	2053	3807	1842	5338	5646
Podregion m. st. Warszawa	25868	5830	6765	2948	4297	6028
m. st. Warszawa	25868	5830	6765	2948	4297	6028
Podregion warszawski-wschodni	24476	1815	5529	2835	6917	7380
garwoliński	5160	262	1205	562	1784	1347
legionowski	2990	346	734	328	739	843
miński	3462	299	857	450	923	933
nowodworski	2449	137	498	310	699	805
otwocki	2949	287	618	362	738	944
wołomiński	7466	484	1617	823	2034	2508
Podregion warszawski-zachodni	20164	1821	4797	2207	5260	6079
grodziski	1493	172	350	202	364	405
grójecki	3046	190	632	361	908	955
piaseczyński	4229	460	1047	360	988	1374
pruszkowski	3282	443	892	274	735	938
sochaczewski	3053	152	711	417	910	863
warszawski zachodni	2002	215	545	169	523	550
żyrardowski	3059	189	620	424	832	994
REGION POŁUDNIOWY	262183	25029	65002	29055	76117	66980
MAŁOPOLSKIE	113653	11019	29432	14441	34043	24718
Podregion krakowski	20178	1588	5343	2695	6081	4471
bocheński	2600	223	792	383	755	447
krakowski	6962	561	1725	939	2100	1637
miechowski	1555	143	548	216	328	320
myślenicki	4572	323	1126	624	1565	934
proszowicki	1540	72	411	209	428	420
wielicki	2949	266	741	324	905	713
Podregion m. Kraków	13346	2839	3395	1676	2603	2833
m. Kraków	13346	2839	3395	1676	2603	2833

^a Łącznie ze szkołami policealnymi.

^a Including post secondary schools.

TABL. 31. BEZROBOTNI WEDŁUG POZIOMU WYKSZTAŁCENIA, REGIONÓW, WOJEWÓDZTW, PODREGIONÓW I POWIATÓW (cd.)

Stan w końcu czerwca 2009 r.

UNEMPLOYED PERSONS BY EDUCATIONAL LEVEL, REGIONS, VOIVODSHIPS, SUBREGIONS AND POWIATS (cont.)

As of the end of June 2009

REGIONY WOJEWÓDZTWA PODREGIONY POWIATY	Ogółem Total	Z wykształceniem By educational level				
		wyższym tertiary	średnim zawodowym ^a vocational secondary ^a	średnim ogólno- kształcącym general secondary	zasadniczym zawodowym basic vocational	gimnazjalnym, podstawowym i niepełnym podstawowym lower second- ary, primary and incomplete primary
		w osobach in persons				
Podregion nowosądecki	35739	2696	9530	4357	11530	7626
gorlicki	5845	447	1889	578	2145	786
limanowski	7860	416	2022	1009	2620	1793
nowosądecki	10336	814	3055	1221	3507	1739
nowotarski	5399	326	891	764	1517	1901
tatrzański	2097	167	443	242	553	692
m. Nowy Sącz	4202	526	1230	543	1188	715
Podregion oświęcimski	24063	2120	6154	2996	7277	5516
chrzanowski	4540	399	1153	660	1172	1156
olkuski	5761	594	1777	679	1482	1229
oświęcimski	5387	567	1263	751	1677	1129
suski	2648	192	588	289	879	700
wadowicki	5727	368	1373	617	2067	1302
Podregion tarnowski	20327	1776	5010	2717	6552	4272
brzeski	3953	294	1196	453	1304	706
dąbrowski	4141	195	919	561	1549	917
tarnowski	7467	628	1822	997	2452	1568
m. Tarnów	4766	659	1073	706	1247	1081
ŚLĄSKIE	148530	14010	35570	14614	42074	42262
Podregion bielski	21146	1860	5026	2004	7127	5129
bielski	4333	356	976	333	1668	1000
cieszyński	5336	396	1236	503	1776	1425
żywiecki	5914	412	1451	599	2023	1429
m. Bielsko-Biała	5563	696	1363	569	1660	1275
Podregion bytomski	15958	1025	3573	1320	4456	5584
lubliniecki	2450	202	595	241	645	767
tarnogórski	4035	344	1116	367	1188	1020
m. Bytom	7323	351	1338	524	1974	3136
m. Piekary Śląskie	2150	128	524	188	649	661
Podregion częstochowski	23837	2680	5902	2166	7042	6047
częstochowski	6050	536	1403	477	1976	1658
kłobucki	3133	263	825	301	1118	626
myszkowski	4353	423	1163	437	1270	1060
m. Częstochowa	10301	1458	2511	951	2678	2703
Podregion gliwicki	14953	1238	3214	1557	3560	5384
gliwicki	2831	201	593	340	800	897
m. Gliwice	5690	658	1326	654	1258	1794
m. Zabrze	6432	379	1295	563	1502	2693
Podregion katowicki	19048	1684	4202	1699	4989	6474
m. Chorzów	4232	217	767	345	1127	1776
m. Katowice	5134	759	1172	498	1110	1595
m. Mysłowice	2179	194	556	239	582	608
m. Ruda Śląska	3041	210	763	216	893	959
m. Siemianowice Śląskie	2650	222	562	268	787	811
m. Świętochłowice	1812	82	382	133	490	725
Podregion rybnicki	14854	1337	3254	1713	3949	4601
raciborski	2161	206	486	194	589	686
rybnicki	1234	104	247	133	374	376
wodzisławski	3678	328	1001	307	1075	967

^a Łącznie ze szkołami policealnymi.

^a Including post secondary schools.

TABL. 31. BEZROBOTNI WEDŁUG POZIOMU WYKSZTAŁCENIA, REGIONÓW, WOJEWÓDZTW, PODREGIONÓW I POWIATÓW (cd.)

Stan w końcu czerwca 2009 r.

UNEMPLOYED PERSONS BY EDUCATIONAL LEVEL, REGIONS, VOIVODSHIPS, SUBREGIONS AND POWIATS (cont.)

As of the end of June 2009

REGIONY <i>REGIONS</i> WOJEWÓDZTWA <i>VOIVODSHIPS</i> PODREGIONY <i>SUBREGIONS</i> POWIATY <i>POWIATS</i>	Ogółem <i>Total</i>	Z wykształceniem <i>By educational level</i>				
		wyższym <i>tertiary</i>	średnim zawodowym ^a <i>vocational secondary^a</i>	średnim ogólno- kształcącym <i>general secondary</i>	zasadniczym zawodowym <i>basic vocational</i>	gimnazjalnym, podstawowym i niepełnym podstawowym <i>lower second- ary, primary and incomplete primary</i>
w osobach <i>in persons</i>						
m. Jastrzębie-Zdrój	3157	238	584	446	779	1110
m. Rybnik	2998	299	549	429	708	1013
m. Żory	1626	162	387	204	424	449
Podregion sosnowiecki	30870	3281	8495	3181	8527	7386
będziński	6196	635	1683	631	1439	1808
zawierciański	6840	724	1887	668	2178	1383
m. Dąbrowa Górnicza	5488	595	1671	546	1568	1108
m. Jaworzno	2947	274	804	367	735	767
m. Sosnowiec	9399	1053	2450	969	2607	2320
Podregion tyski	7864	905	1904	974	2424	1657
mikołowski	2066	192	487	275	774	338
pszczyński	2005	199	444	267	550	545
bieruńsko-lęczyński	1006	128	264	112	280	222
m. Tychy	2787	386	709	320	820	552
REGION WSCHODNI	360087	35852	89649	43108	101662	89816
LUBELSKIE	104261	11142	25765	13658	26638	27058
Podregion bialski	16998	1523	4116	2088	4722	4549
bialski	5631	465	1343	645	1728	1450
parczewski	1982	146	537	255	500	544
radzyński	3126	226	647	426	802	1025
włodawski	2935	216	747	366	822	784
m. Biała Podlaska	3324	470	842	396	870	746
Podregion chełmsko-zamojski	35018	3686	8802	4525	8761	9244
biłgorajski	3551	583	865	506	866	731
chełmski	4812	328	1144	537	1220	1583
hrubieszowski	4701	292	1190	574	1245	1400
krasnostawski	3967	345	1104	451	1023	1044
tomaszowski	4936	519	1151	615	1184	1467
zamojski	5329	505	1258	699	1511	1356
m. Chełm	3529	570	992	527	671	769
m. Zamość	4193	544	1098	616	1041	894
Podregion lubelski	28494	3728	6929	3979	6635	7223
lubartowski	5073	392	1096	682	1641	1262
lubelski	4419	399	1224	581	1254	961
łęczyński	2425	219	747	381	543	535
świdnicki	3539	385	953	398	1010	793
m. Lublin	13038	2333	2909	1937	2187	3672
Podregion puławski	23751	2205	5918	3066	6520	6042
janowski	2910	291	766	383	797	673
kraśnicki	5593	446	1355	767	1375	1650
łukowski	4257	369	964	669	1177	1078
opolski	4361	331	1018	549	1304	1159
puławski	4243	567	1075	434	1174	993
rycki	2387	201	740	264	693	489

^a Łącznie ze szkołami policealnymi.

^a Including post secondary schools.

TABL. 31. BEZROBOTNI WEDŁUG POZIOMU WYKSZTAŁCENIA, REGIONÓW, WOJEWÓDZTW, PODREGIONÓW I POWIATÓW (cd.)

Stan w końcu czerwca 2009 r.

UNEMPLOYED PERSONS BY EDUCATIONAL LEVEL, REGIONS, VOIVODSHIPS, SUBREGIONS AND POWIATS (cont.)

As of the end of June 2009

REGIONY WOJEWÓDZTWA PODREGIONY POWIATY	REGIONS VOIVODSHIPS SUBREGIONS POWIATS	Ogółem Total	Z wykształceniem By educational level				gimnazjalnym, podstawowym i niepełnym podstawowym lower second- ary, primary and incomplete primary
			wyższym tertiary	średnim zawodowym ^a vocational secondary ^a	średnim ogólno- kształcącym general secondary	zasadniczym zawodowym basic vocational	
w osobach in persons							
PODKARPACKIE		126065	11642	32414	13659	39404	28946
Podregion krośnieński		30906	2405	8303	2567	10321	7310
bieszczadzki		1589	81	319	187	550	452
brzozowski		6121	350	1618	413	2279	1461
jasielski		8322	552	2230	644	2692	2204
krośnieński		5816	552	1539	437	2011	1277
sanocki		4801	443	1395	489	1523	951
leski		2163	105	610	157	705	586
m. Krosno		2094	322	592	240	561	379
Podregion przemyski		27582	2755	6627	3208	8491	6501
jarosławski		8455	1013	1974	800	2639	2029
lubaczowski		4012	304	857	444	1445	962
przemyski		4646	346	1163	446	1503	1188
przeworski		5416	529	1379	738	1595	1175
m. Przemyśl		5053	563	1254	780	1309	1147
Podregion rzeszowski		31652	3218	8763	3011	9382	7278
kolbuszowski		3606	204	879	289	1299	935
łańcucki		4657	433	1353	468	1496	907
ropczycko-sędziszowski		4960	318	1637	382	1584	1039
rzeszowski		6936	668	1858	660	1896	1854
strzyżowski		4687	222	1223	405	1902	935
m. Rzeszów		6806	1373	1813	807	1205	1608
Podregion tarnobrzeski		35925	3264	8721	4873	11210	7857
dębicki		6443	629	1742	940	1939	1193
leżajski		4835	385	1111	707	1545	1087
mielecki		7650	535	1674	1276	2674	1491
niżański		4921	328	1167	640	1456	1330
stalowowolski		6164	680	1507	681	1714	1582
tarnobrzeski		3176	310	781	318	1087	680
m. Tarnobrzeg		2736	397	739	311	795	494
PODLASKIE		51760	4930	12062	6316	12981	15471
Podregion białostocki		21984	2711	5349	2670	5128	6126
białostocki		6031	529	1485	674	1559	1784
sokólski		3968	227	1004	505	1046	1186
m. Białostok		11985	1955	2860	1491	2523	3156
Podregion łomżyński		15869	1321	3670	1886	4170	4822
bielski		1791	200	435	286	398	472
hajnowski		2035	174	501	225	510	625
kolneński		2457	117	447	337	750	806
łomżyński		1644	134	393	151	449	517
siemiatycki		1190	97	248	103	301	441
wysokomazowiecki		1706	128	472	190	476	440
zambrowski		2143	137	425	297	574	710
m. Łomża		2903	334	749	297	712	811
Podregion suwalski		13907	898	3043	1760	3683	4523
augustowski		3237	175	719	365	1000	978
grajewski		3553	173	730	454	953	1243
moniecki		1488	80	294	190	355	569

^a Łącznie ze szkołami policealnymi.

^a Including post secondary schools.

TABL. 31. BEZROBOTNI WEDŁUG POZIOMU WYKSZTAŁCENIA, REGIONÓW, WOJEWÓDZTW, PODREGIONÓW I POWIATÓW (cd.)

Stan w końcu czerwca 2009 r.

UNEMPLOYED PERSONS BY EDUCATIONAL LEVEL, REGIONS, VOIVODSHIPS, SUBREGIONS AND POWIATS (cont.)

As of the end of June 2009

REGIONY WOJEWÓDZTWA PODREGIONY POWIATY	REGIONS VOIVODSHIPS SUBREGIONS POWIATS	Ogółem Total	Z wykształceniem By educational level				
			wyższym tertiary	średnim zawodowym ^a vocational secondary ^a	średnim ogólno- kształcącym general secondary	zasadniczym zawodowym basic vocational	gimnazjalnym, podstawowym i niepełnym podstawowym lower second- ary, primary and incomplete primary
w osobach in persons							
sejneński		1641	91	357	299	372	522
suwalski		1030	73	237	118	271	331
m. Suwałki		2958	306	706	334	732	880
ŚWIĘTOKRZYSKIE		78001	8138	19408	9475	22639	18341
Podregion kielecki		53429	5594	13246	6451	15501	12637
kielecki		12889	1113	2997	1407	3876	3496
konecki		7479	488	1760	902	2424	1905
ostrowiecki		8373	791	1977	1090	2445	2070
skarżyski		6790	628	1900	821	2072	1369
starachowicki		6817	581	1708	872	2176	1480
m. Kielce		11081	1993	2904	1359	2508	2317
Podregion sandomiersko-jędrzejowski		24572	2544	6162	3024	7138	5704
buski		2695	290	743	278	786	598
jędrzejowski		4295	480	1204	532	1086	993
kazimierski		1704	101	547	193	470	393
opatowski		4252	276	805	572	1474	1125
pińczowski		1418	193	420	188	349	268
sandomierski		3948	549	1019	378	1140	862
staszowski		3274	395	750	466	1016	647
włoszczowski		2986	260	674	417	817	818
REGION PÓŁNOCNO-ZACHODNI		256174	18925	55767	26974	76960	77548
LUBUSKIE		54426	3217	11826	5080	16999	17304
Podregion gorzowski		18883	1288	4066	1804	5834	5891
gorzowski		2421	160	420	229	739	873
międzyrzecki		3827	196	936	274	1313	1108
ślubicki		3178	148	925	298	787	1020
strzelecko-drezdenecki		4102	186	672	394	1405	1445
sulęciński		1800	100	362	185	645	508
m. Gorzów Wielkopolski		3555	498	751	424	945	937
Podregion zielonogórski		35543	1929	7760	3276	11165	11413
krośnieński		4726	119	934	483	1664	1526
nowosolski		7015	279	1547	721	2289	2179
świebodziński		2507	130	505	204	814	854
zielonogórski		4120	270	832	319	1345	1354
żagański		5818	239	1397	420	1928	1834
żarski		5925	260	1231	563	1648	2223
wschowski		1848	100	398	179	619	552
m. Zielona Góra		3584	532	916	387	858	891
WIELKOPOLSKIE		114083	9597	27539	12136	35586	29225
Podregion kaliski		24425	2230	6632	2727	7805	5031
jarociński		3175	250	934	343	1039	609
kaliski		2055	277	435	194	616	533
kępiński		1212	71	364	166	370	241
krotoszyński		3713	208	954	547	1318	686
ostrowski		6430	564	1840	708	2157	1161

^a Łącznie ze szkołami policealnymi.

^a Including post secondary schools.

TABL. 31. BEZROBOTNI WEDŁUG POZIOMU WYKSZTAŁCENIA, REGIONÓW, WOJEWÓDZTW, PODREGIONÓW I POWIATÓW (cd.)

Stan w końcu czerwca 2009 r.

UNEMPLOYED PERSONS BY EDUCATIONAL LEVEL, REGIONS, VOIVODSHIPS, SUBREGIONS AND POWIATS (cont.)

As of the end of June 2009

REGIONY <i>REGIONS</i> WOJEWÓDZTWA <i>VOIVODSHIPS</i> PODREGIONY <i>SUBREGIONS</i> POWIATY <i>POWIATS</i>	Ogółem <i>Total</i>	Z wykształceniem <i>By educational level</i>				
		wyższym <i>tertiary</i>	średnim zawodowym ^a <i>vocational secondary^a</i>	średnim ogólno- kształcącym <i>general secondary</i>	zasadniczym zawodowym <i>basic vocational</i>	gimnazjalnym, podstawowym i niepełnym podstawowym <i>lower second- ary, primary and incomplete primary</i>
	w osobach <i>in persons</i>					
ostrzeszowski	1763	127	595	187	568	286
pleszewski	2706	233	763	274	909	527
m. Kalisz	3371	500	747	308	828	988
Podregion koniński	31321	2452	7473	3066	9762	8568
gnieźnieński	5581	405	1181	661	1911	1423
kolski	4684	354	1089	462	1429	1350
koniński	6168	447	1399	570	1942	1810
śłupecki	3314	238	769	307	1147	853
turecki	3902	373	922	368	1169	1070
wrzesiński	3779	229	1034	319	1172	1025
m. Konin	3893	406	1079	379	992	1037
Podregion leszczyński	17758	1295	4240	1966	5966	4291
gostyński	3519	185	809	334	1212	979
grodziski	1546	46	336	161	627	376
kościański	2015	214	478	217	594	512
leszczyński	1370	132	310	128	445	355
miedzichodzki	1122	50	329	130	325	288
nowotomyski	2150	122	435	312	803	478
rawicki	2468	184	636	260	890	498
wolsztyński	1504	90	381	193	519	321
m. Leszno	2064	272	526	231	551	484
Podregion pilski	19822	1067	4731	1952	6132	5940
chodzieski	2628	140	597	308	914	669
czarnkowsko-trzcianecki	4416	232	1094	432	1381	1277
pilski	5364	385	1327	472	1541	1639
wągrowiecki	3515	155	706	469	1143	1042
złotowski	3899	155	1007	271	1153	1313
Podregion poznański	13205	1003	2946	1459	4279	3518
obornicki	1811	93	463	181	571	503
poznański	3448	505	741	378	999	825
szamotulski	3297	161	719	350	1149	918
średzki	2863	133	580	304	964	882
śremski	1786	111	443	246	596	390
Podregion m. Poznań	7552	1550	1517	966	1642	1877
m. Poznań	7552	1550	1517	966	1642	1877
ZACHODNIOPOMORSKIE	87665	6111	16402	9758	24375	31019
Podregion koszaliński	36694	1815	7078	3466	10838	13497
białogardzki	4778	130	844	397	1449	1958
drawski	4773	183	843	565	1580	1602
kołobrzeski	2706	174	603	187	892	850
koszaliński	4122	128	599	320	1133	1942
ślawieński	3161	141	546	298	960	1216
szczecinecki	6663	294	1423	682	2008	2256
świdwiński	3357	129	592	289	1070	1277
wałecki	2755	182	675	259	699	940
m. Koszalin	4379	454	953	469	1047	1456

^a Łącznie ze szkołami policealnymi.

^a Including post secondary schools.

TABL. 31. BEZROBOTNI WEDŁUG POZIOMU WYKSZTAŁCENIA, REGIONÓW, WOJEWÓDZTW, PODREGIONÓW I POWIATÓW (cd.)

Stan w końcu czerwca 2009 r.

UNEMPLOYED PERSONS BY EDUCATIONAL LEVEL, REGIONS, VOIVODSHIPS, SUBREGIONS AND POWIATS (cont.)

As of the end of June 2009

REGIONY WOJEWÓDZTWA PODREGIONY POWIATY	Ogółem Total	Z wykształceniem By educational level				
		wyższym tertiary	średnim zawodowym ^a vocational secondary ^a	średnim ogólno- kształcącym general secondary	zasadniczym zawodowym basic vocational	gimnazjalnym, podstawowym i niepełnym podstawowym lower second- ary, primary and incomplete primary
		w osobach in persons				
Podregion stargardzki	22996	1380	4171	3142	6617	7686
choszczeński	3584	172	543	414	1145	1310
gryficki	3730	207	546	568	1208	1201
myśliborski	3454	235	728	354	973	1164
pyrzycki	3061	174	580	430	894	983
stargardzki	6500	493	1414	961	1621	2011
łobeski	2667	99	360	415	776	1017
Podregion m. Szczecin	11184	1867	2157	1274	2454	3432
m. Szczecin	11184	1867	2157	1274	2454	3432
Podregion szczeciński	16791	1049	2996	1876	4466	6404
goleniowski	4935	277	880	614	1335	1829
gryfiński	4666	257	790	572	1338	1709
kamieński	2736	127	505	259	749	1096
policki	3438	313	636	325	851	1313
m. Świnoujście	1016	75	185	106	193	457
REGION POŁUDNIOWO- ZACHODNI	171230	12591	37326	16747	49869	54697
DOLNOŚLĄSKIE	130644	9636	28831	12645	37968	41564
Podregion jeleniogórski	31834	1674	6798	2615	10186	10561
bolesławiecki	4035	246	939	367	1369	1114
jaworski	3289	202	750	267	995	1075
jeleniogórski	3196	166	573	271	986	1200
kamiennogórski	3047	128	567	252	1260	840
lubański	4260	168	1029	307	1321	1435
lwówecki	3133	136	687	227	1040	1043
zgorzelecki	4298	182	902	351	1186	1677
złotoryjski	3630	154	659	272	1255	1290
m. Jelenia Góra	2946	292	692	301	774	887
Podregion legnicko-głogowski	18399	1439	4037	1858	5445	5620
głogowski	3861	306	938	459	1096	1062
górowski	2294	122	503	251	733	685
legnicki	2811	158	648	211	886	908
lubiński	2498	277	557	290	662	712
polkowicki	3053	192	535	326	959	1041
m. Legnica	3882	384	856	321	1109	1212
Podregion wałbrzyski	44115	2633	9812	4150	12655	14865
dzierzoniowski	8296	447	1835	887	2221	2906
kłodzki	12371	559	2794	1286	3530	4202
świdnicki	7582	596	1794	728	2253	2211
wałbrzyski	11292	775	2274	801	3399	4043
ząbkowicki	4574	256	1115	448	1252	1503
Podregion wrocławski	22836	1316	4823	2727	7146	6824
milicki	2070	84	411	261	751	563
oleśnicki	4754	243	1056	536	1509	1410
oławski	3367	215	647	430	940	1135
strzeliński	2448	125	568	273	776	706
średzki	1938	92	377	246	548	675
trzebnicki	3293	187	682	392	1153	879
wołowski	2798	143	610	397	908	740
wrocławski	2168	227	472	192	561	716

^a Łącznie ze szkołami policealnymi.

^a Including post secondary schools.

TABL. 31. BEZROBOTNI WEDŁUG POZIOMU WYKSZTAŁCENIA, REGIONÓW, WOJEWÓDZTW, PODREGIONÓW I POWIATÓW (cd.)

Stan w końcu czerwca 2009 r.

UNEMPLOYED PERSONS BY EDUCATIONAL LEVEL, REGIONS, VOIVODSHIPS, SUBREGIONS AND POWIATS (cont.)

As of the end of June 2009

REGIONY <i>REGIONS</i> WOJEWÓDZTWA <i>VOIVODSHIPS</i> PODREGIONY <i>SUBREGIONS</i> POWIATY <i>POWIATS</i>	Ogółem <i>Total</i>	Z wykształceniem <i>By educational level</i>				
		wyższym <i>tertiary</i>	średnim zawodowym ^a <i>vocational secondary^a</i>	średnim ogólnokształcącym <i>general secondary</i>	zasadniczym zawodowym <i>basic vocational</i>	gimnazjalnym, podstawowym i niepełnym podstawowym <i>lower second- ary, primary and incomplete primary</i>
	w osobach <i>in persons</i>					
<i>Podregion m. Wrocław</i>	<i>13460</i>	<i>2574</i>	<i>3361</i>	<i>1295</i>	<i>2536</i>	<i>3694</i>
m. Wrocław	13460	2574	3361	1295	2536	3694
OPOLSKIE	40586	2955	8495	4102	11901	13133
<i>Podregion nyski</i>	<i>20444</i>	<i>1272</i>	<i>4606</i>	<i>1935</i>	<i>6177</i>	<i>6454</i>
brzeski	5601	322	1482	318	1709	1770
kluczborski	2730	154	665	308	728	875
namysłowski	2387	98	467	318	746	758
nyski	7143	534	1523	730	2185	2171
prudnicki	2583	164	469	261	809	880
<i>Podregion opolski</i>	<i>20142</i>	<i>1683</i>	<i>3889</i>	<i>2167</i>	<i>5724</i>	<i>6679</i>
głubczycki	2390	109	456	290	694	841
kedzierzyńsko-kozielski	3674	233	735	293	1015	1398
krapkowicki	2361	129	392	272	694	874
oleski	1811	170	456	190	553	442
opolski	3979	278	723	424	1293	1261
strzelecki	2364	136	416	219	705	888
m. Opole	3563	628	711	479	770	975
REGION PÓŁNOCNY	294667	18187	59311	32588	88565	96016
KUJAWSKO-POMORSKIE	119395	6614	23743	12437	37179	39422
<i>Podregion bydgosko-toruński</i>	<i>26577</i>	<i>2568</i>	<i>5594</i>	<i>2636</i>	<i>7854</i>	<i>7925</i>
bydgoski	3721	237	702	314	1283	1185
toruński	5656	231	1062	610	1712	2041
m. Bydgoszcz	10529	1245	2275	1047	3158	2804
m. Toruń	6671	855	1555	665	1701	1895
<i>Podregion grudziądzki</i>	<i>35203</i>	<i>1286</i>	<i>6455</i>	<i>3806</i>	<i>11135</i>	<i>12521</i>
brodnicki	3671	192	793	460	1030	1196
chełmiński	3620	96	594	333	1228	1369
golubsko-dobrzyński	3085	112	528	441	1002	1002
grudziądzki	3236	78	454	300	1034	1370
sępoleński	3056	92	618	340	1105	901
świecki	5483	191	953	582	1674	2083
tucholski	2788	92	629	247	1027	793
wąbrzeski	2477	57	492	186	802	940
m. Grudziądz	7787	376	1394	917	2233	2867
<i>Podregion włocławski</i>	<i>57615</i>	<i>2760</i>	<i>11694</i>	<i>5995</i>	<i>18190</i>	<i>18976</i>
aleksandrowski	3332	170	586	414	1124	1038
inowrocławski	13415	604	3160	1340	4225	4086
lipnowski	5784	218	959	672	1612	2323
mogileński	3634	108	764	483	1374	905
nakielski	5515	204	1002	583	1957	1769
radziejowski	3145	175	791	298	956	925
rypiński	2828	144	640	354	605	1085
włocławski	6210	279	1060	538	1885	2448
żniński	5503	253	1308	501	2110	1331
m. Włocławek	8249	605	1424	812	2342	3066

^a Łącznie ze szkołami policealnymi.

^a Including post secondary schools.

TABL. 31. BEZROBOTNI WEDŁUG POZIOMU WYKSZTAŁCENIA, REGIONÓW, WOJEWÓDZTW, PODREGIONÓW I POWIATÓW (dok.)

Stan w końcu czerwca 2009 r.

UNEMPLOYED PERSONS BY EDUCATIONAL LEVEL, REGIONS, VOIVODSHIPS, SUBREGIONS AND POWIATS (cont.)

As of the end of June 2009

REGIONY WOJEWÓDZTWA PODREGIONY POWIATY	Ogółem Total	Z wykształceniem <i>By educational level</i>				
		wyższym tertiary	średnim zawodowym ^a vocational secondary ^a	średnim ogólno- kształcącym general secondary	zasadniczym zawodowym basic vocational	gimnazjalnym, podstawowym i niepełnym podstawowym lower secon- dary, primary and incomplete primary
w osobach <i>in persons</i>						
POMORSKIE	81897	5947	16889	9981	24804	24276
Podregion gdański	13897	1016	2986	1785	4069	4041
gdański	1572	158	384	168	346	516
kartuski	2988	187	582	575	864	780
nowodworski	2133	97	409	143	691	793
pucki	1972	152	465	165	652	538
wejherowski	5232	422	1146	734	1516	1414
Podregion słupski	29609	1518	5745	3163	9791	9392
bytowski	6206	242	1169	708	2148	1939
chojnicki	5689	304	1221	641	2241	1282
człuchowski	4614	147	937	508	1582	1440
łęborski	3468	156	789	387	1094	1042
słupski	5714	260	851	444	1618	2541
m. Słupsk	3918	409	778	475	1108	1148
Podregion starogardzki	27915	1267	5538	3660	8944	8506
kościerski	3586	146	835	498	1283	824
kwidzyński	5228	259	1067	669	1595	1638
malborski	4002	191	830	417	1234	1330
starogardzki	7307	335	1460	1078	2195	2239
tczewski	4813	262	810	724	1561	1456
sztumski	2979	74	536	274	1076	1019
Podregion trójmiejski	10476	2146	2620	1373	2000	2337
m. Gdańsk	6862	1339	1621	927	1292	1683
m. Gdynia	3196	711	876	387	636	586
m. Sopot	418	96	123	59	72	68
WARMIŃSKO-MAZURSKIE . .	93375	5626	18679	10170	26582	32318
Podregion elbląski	34554	1776	6859	3593	10349	11977
braniewski	4095	189	833	382	1174	1517
działdowski	5504	201	1153	505	1696	1949
elbląski	4434	161	800	371	1445	1657
iławski	4028	226	853	397	1219	1333
nowomiejski	2395	103	490	327	813	662
ostródzki	8204	351	1438	882	2371	3162
m. Elbląg	5894	545	1292	729	1631	1697
Podregion etcki	21083	1060	4369	2385	5679	7590
etcki	6638	418	1491	854	1680	2195
giżycki	2772	197	635	275	733	932
olecki	2746	83	612	273	753	1025
piski	4991	206	860	577	1329	2019
gołdapski	2054	86	415	240	570	743
węgorzewski	1882	70	356	166	614	676
Podregion olsztyński	37738	2790	7451	4192	10554	12751
bartoszycki	7158	318	1251	795	2433	2361
ketrzyński	4919	252	1053	439	1230	1945
lidzbarski	3894	176	841	367	1322	1188
mrągowski	3432	165	707	321	942	1297
nidzicki	2029	105	329	351	512	732
olsztyński	6130	387	1130	708	1749	2156
szczycieński	5366	251	1023	598	1461	2033
m. Olsztyn	4810	1136	1117	613	905	1039

^a Łącznie ze szkołami policealnymi.

^a Including post secondary schools.

TABL. 32. BEZROBOTNI WEDŁUG CZASU POZOSTAWANIA BEZ PRACY, REGIONÓW, WOJEWÓDZTW, PODREGIONÓW I POWIATÓW

Stan w końcu czerwca 2009 r.

UNEMPLOYED PERSONS BY DURATION OF UNEMPLOYMENT, REGIONS, VOIVODSHIPS, SUBREGIONS AND POWIATS

As of the end of June 2009

REGIONY <i>REGIONS</i> WOJEWÓDZTWA <i>VOIVODSHIPS</i> PODREGIONY <i>SUBREGIONS</i> POWIATY <i>POWIATS</i>	Ogółem <i>Total</i>	Według czasu pozostawiania bez pracy ^a <i>By duration of unemployment^a</i>					
		poniżej 1 miesiąca <i>1 months and less</i>	1—3	3—6	6—12	12—24	powyżej 24 m-cy <i>more than 24 months</i>
		w osobach <i>in persons</i>					
POLSKA <i>POLAND</i>	1658650	201936	295005	370559	337135	184437	269578
REGION CENTRALNY	314309	35814	54150	67655	61250	36714	58726
ŁÓDZKIE	113776	13449	20404	26504	23939	12346	17134
<i>Podregion łódzki</i>	<i>18058</i>	<i>2055</i>	<i>3492</i>	<i>4235</i>	<i>3738</i>	<i>2070</i>	<i>2468</i>
łódzki wschodni	2140	365	552	555	325	81	262
pabianicki	5482	633	1153	1416	1140	571	569
zgierski	8910	908	1531	1880	1942	1250	1399
brzeziński	1526	149	256	384	331	168	238
<i>Podregion m. Łódź</i>	<i>27456</i>	<i>3697</i>	<i>5553</i>	<i>6663</i>	<i>5587</i>	<i>2582</i>	<i>3374</i>
m. Łódź	27456	3697	5553	6663	5587	2582	3374
<i>Podregion piotrkowski</i>	<i>30488</i>	<i>3378</i>	<i>5031</i>	<i>6872</i>	<i>6476</i>	<i>3620</i>	<i>5111</i>
bełchatowski	5360	558	746	1276	1131	659	990
opoczyński	4975	545	889	1037	985	692	827
piotrkowski	3124	428	547	791	671	268	419
radomszczański	6066	594	894	1202	1276	688	1412
tomaszowski	7364	746	1225	1739	1619	1003	1032
m. Piotrków Trybunalski	3599	507	730	827	794	310	431
<i>Podregion sieradzki</i>	<i>21322</i>	<i>2347</i>	<i>3452</i>	<i>5036</i>	<i>4691</i>	<i>2318</i>	<i>3478</i>
łaski	2664	267	444	659	535	304	455
pajęczański	2409	222	351	580	605	304	347
poddębicki	1549	184	278	326	378	135	248
sieradzki	5901	626	775	1301	1249	734	1216
wieluński	3580	428	628	872	718	385	549
wieruszowski	2147	214	402	521	506	205	299
zduńskowolski	3072	406	574	777	700	251	364
<i>Podregion skierniewicki</i>	<i>16452</i>	<i>1972</i>	<i>2876</i>	<i>3698</i>	<i>3447</i>	<i>1756</i>	<i>2703</i>
kutnowski	7151	719	1099	1586	1616	883	1248
łęczycki	2374	267	329	493	549	266	470
łowicki	3235	381	640	742	622	316	534
rawski	1479	236	289	294	291	133	236
skierniewicki	808	145	192	210	132	59	70
m. Skierniewice	1405	224	327	373	237	99	145
MAZOWIECKIE	200533	22365	33746	41151	37311	24368	41592
<i>Podregion ciechanowsko-płocki</i>	<i>37717</i>	<i>4234</i>	<i>6260</i>	<i>7600</i>	<i>7263</i>	<i>4664</i>	<i>7696</i>
ciechanowski	4773	556	840	1180	926	542	729
gostyniński	3312	349	500	672	771	437	583
mławski	3868	511	797	833	779	492	456
płocki	6702	809	1254	1374	1278	728	1259
płoński	5244	554	717	1079	1086	629	1179
sierpecki	3477	420	506	582	665	428	876
żuromiński	3357	217	524	535	672	495	914
m. Płock	6984	818	1122	1345	1086	913	1700
<i>Podregion ostrołęcko-siedlecki</i>	<i>39569</i>	<i>4107</i>	<i>6278</i>	<i>7627</i>	<i>8074</i>	<i>5171</i>	<i>8312</i>
łosicki	1721	201	330	291	360	195	344
makowski	3937	253	459	543	724	573	1385
ostrołęcki	4059	387	620	752	1001	556	743

^a Od momentu rejestracji w urzędzie pracy. Patrz uwagi do tablic, pkt 2, str. 9.

^a From the date of registering in a Labour office. See comments to tables, item 2, page 12.

TABL. 32. BEZROBOTNI WEDŁUG CZASU POZOSTAWANIA BEZ PRACY, REGIONÓW, WOJEWÓDZTW, PODREGIONÓW I POWIATÓW (cd.)

Stan w końcu czerwca 2009 r.

UNEMPLOYED PERSONS BY DURATION OF UNEMPLOYMENT, REGIONS, VOIVODSHIPS, SUBREGIONS AND POWIATS (cont.)

As of the end of June 2009

REGIONY <i>REGIONS</i> WOJEWÓDZTWA <i>VOIVODSHIPS</i> PODREGIONY <i>SUBREGIONS</i> POWIATY <i>POWIATS</i>	Ogółem <i>Total</i>	Według czasu pozostawania bez pracy ^a <i>By duration of unemployment^a</i>					
		poniżej 1 miesiąca <i>1 months and less</i>	1—3	3—6	6—12	12—24	powyżej 24 m-cy <i>more than 24 months</i>
		w osobach <i>in persons</i>					
ostrowski	4769	476	683	896	883	599	1232
przasnyski	2707	341	420	600	561	298	487
pułtowski	3217	371	574	742	606	432	492
siedlecki	2665	317	520	638	516	293	381
sokołowski	1854	257	384	365	356	195	297
węgrowski	3746	365	545	501	755	588	992
wyszkowski	4158	479	647	947	927	526	632
m. Ostrołęka	3428	319	438	577	765	531	798
m. Siedlce	3308	341	658	775	620	385	529
Podregion radomski	52739	3991	6226	8925	9935	7895	15767
białobrzeski	1622	114	229	255	315	253	456
kozienicki	3759	304	473	693	790	558	941
lipski	2167	214	360	458	438	257	440
przysuski	4748	327	567	734	948	633	1539
radomski	14617	1068	1577	2334	2767	2378	4493
szydłowiecki	4780	333	499	675	836	825	1612
zwoleński	2360	229	335	441	511	288	556
m. Radom	18686	1402	2186	3335	3330	2703	5730
Podregion m. st. Warszawa	25868	4044	6102	6266	4171	2277	3008
m. st. Warszawa	25868	4044	6102	6266	4171	2277	3008
Podregion warszawski-wschodni	24476	3227	4606	5859	4426	2447	3911
garwoliński	5160	519	704	983	898	612	1444
legionowski	2990	417	623	742	556	265	387
miński	3462	480	711	917	670	284	400
nowodworski	2449	384	512	526	410	243	374
otwocki	2949	424	620	818	512	228	347
wołomiński	7466	1003	1436	1873	1380	815	959
Podregion warszawski-zachodni	20164	2762	4274	4874	3442	1914	2898
grodziski	1493	258	402	420	247	96	70
grójecki	3046	336	543	709	517	403	538
piaseczyński	4229	600	955	1215	692	285	482
pruszkowski	3282	470	657	684	522	379	570
sochaczewski	3053	414	676	702	604	266	391
warszawski zachodni	2002	245	495	438	327	152	345
żyrardowski	3059	439	546	706	533	333	502
REGION POŁUDNIOWY	262183	35031	50100	63082	51147	25621	37202
MAŁOPOLSKIE	113653	13076	19711	26898	23255	12466	18247
Podregion krakowski	20178	2261	3517	5148	4180	2277	2795
bocheński	2600	368	576	682	552	177	245
krakowski	6962	696	1151	1776	1395	859	1085
miechowski	1555	264	310	305	348	156	172
myślenicki	4572	451	722	1249	1001	572	577
proszowicki	1540	150	253	256	320	217	344
wielicki	2949	332	505	880	564	296	372
Podregion m. Kraków	13346	1844	3019	3608	1975	1053	1847
m. Kraków	13346	1844	3019	3608	1975	1053	1847

^a Od momentu rejestracji w urzędzie pracy. Patrz uwagi do tablic, pkt 2, str. 9.

^a From the date of registering in a Labour office. See comments to tables, item 2, page 12.

TABL. 32. BEZROBOTNI WEDŁUG CZASU POZOSTAWANIA BEZ PRACY, REGIONÓW, WOJEWÓDZTW, PODREGIONÓW I POWIATÓW (cd.)

Stan w końcu czerwca 2009 r.

UNEMPLOYED PERSONS BY DURATION OF UNEMPLOYMENT, REGIONS, VOIVODSHIPS, SUBREGIONS AND POWIATS (cont.)

As of the end of June 2009

REGIONY WOJEWÓDZTWA PODREGIONY POWIATY	REGIONS VOIVODSHIPS SUBREGIONS POWIATS	Ogółem Total	Według czasu pozostawania bez pracy ^a By duration of unemployment ^a					
			poniżej 1 miesiąca 1 months and less	1—3	3—6	6—12	12—24	powyżej 24 m-cy more than 24 months
			w osobach in persons					
Podregion nowosądecki		35739	3869	5537	7636	7606	4322	6769
gorlicki		5845	491	808	1195	1326	813	1212
limanowski		7860	753	951	1356	1650	982	2168
nowosądecki		10336	1138	1780	2367	2297	1160	1594
nowotarski		5399	665	829	1308	1019	684	894
tatrzański		2097	304	381	363	350	284	415
m. Nowy Sącz		4202	518	788	1047	964	399	486
Podregion oświęcimski		24063	2918	4431	6000	4911	2457	3346
chrzanowski		4540	587	886	1099	808	487	673
olkuski		5761	592	919	1291	1037	682	1240
oświęcimski		5387	779	1067	1360	1179	437	565
suski		2648	318	504	761	600	213	252
wadowicki		5727	642	1055	1489	1287	638	616
Podregion tarnowski		20327	2184	3207	4506	4583	2357	3490
brzeski		3953	420	605	890	838	537	663
dąbrowski		4141	355	540	746	971	533	996
tarnowski		7467	845	1222	1736	1677	782	1205
m. Tarnów		4766	564	840	1134	1097	505	626
ŚLĄSKIE		148530	21955	30389	36184	27892	13155	18955
Podregion bielski		21146	2284	3921	5130	3954	2113	3744
bielski		4333	448	767	1075	784	462	797
cieszyński		5336	657	1054	1380	952	448	845
żywiecki		5914	579	1134	1367	1212	658	964
m. Bielsko-Biała		5563	600	966	1308	1006	545	1138
Podregion bytomski		15958	2172	3018	3408	3055	1741	2564
lubliniecki		2450	356	483	555	576	189	291
tarnogórski		4035	560	718	881	731	431	714
m. Bytom		7323	971	1425	1474	1425	903	1125
m. Piekary Śląskie		2150	285	392	498	323	218	434
Podregion częstochowski		23837	2634	4059	6003	5554	2308	3279
częstochowski		6050	593	904	1435	1570	589	959
kłobucki		3133	409	623	910	676	235	280
myszkowski		4353	503	776	974	980	544	576
m. Częstochowa		10301	1129	1756	2684	2328	940	1464
Podregion gliwicki		14953	2300	2892	3715	2666	1401	1979
gliwicki		2831	438	533	687	533	267	373
m. Gliwice		5690	885	1186	1541	941	462	675
m. Zabrze		6432	977	1173	1487	1192	672	931
Podregion katowicki		19048	3706	4733	4870	3051	1319	1369
m. Chorzów		4232	638	1025	1206	751	337	275
m. Katowice		5134	1075	1317	1300	822	272	348
m. Mysłowice		2179	362	488	486	280	222	341
m. Ruda Śląska		3041	642	821	809	452	160	157
m. Siemianowice Śląskie		2650	568	666	596	465	207	148
m. Świętochłowice		1812	421	416	473	281	121	100
Podregion rybnicki		14854	2525	3354	3575	2803	1066	1531
raciborski		2161	332	480	543	328	195	283
rybnicki		1234	237	269	310	231	76	111
wodzisławski		3678	602	865	938	719	230	324

^a Od momentu rejestracji w urzędzie pracy. Patrz uwagi do tablic, pkt 2, str. 9.

^a From the date of registering in a Labour office. See comments to tables, item 2, page 12.

TABL. 32. BEZROBOTNI WEDŁUG CZASU POZOSTAWANIA BEZ PRACY, REGIONÓW, WOJEWÓDZTW, PODREGIONÓW I POWIATÓW (cd.)

Stan w końcu czerwca 2009 r.

UNEMPLOYED PERSONS BY DURATION OF UNEMPLOYMENT, REGIONS, VOIVODSHIPS, SUBREGIONS AND POWIATS (cont.)

As of the end of June 2009

REGIONY WOJEWÓDZTWA PODREGIONY POWIATY	REGIONY VOIVODSHIPS SUBREGIONS POWIATS	Ogółem Total	Według czasu pozostawania bez pracy ^a By duration of unemployment ^a					
			poniżej 1 miesiąca 1 months and less	1—3	3—6	6—12	12—24	powyżej 24 m-cy more than 24 months
			w osobach in persons					
m. Jastrzębie-Zdrój		3157	536	698	608	680	241	394
m. Rybnik		2998	557	670	768	550	206	247
m. Żory		1626	261	372	408	295	118	172
Podregion sosnowiecki		30870	4857	6613	7530	5545	2683	3642
będziński		6196	1060	1229	1571	1012	483	841
zawierciański		6840	884	1499	1590	1243	683	941
m. Dąbrowa Górnicza		5488	919	1359	1512	952	355	391
m. Jaworzno		2947	451	540	612	472	316	556
m. Sosnowiec		9399	1543	1986	2245	1866	846	913
Podregion tyski		7864	1477	1799	1953	1264	524	847
mikołowski		2066	453	537	447	252	131	246
pszczyński		2005	289	406	473	392	196	249
bieruńsko-lędziński		1006	211	259	266	126	41	103
m. Tychy		2787	524	597	767	494	156	249
REGION WSCHODNI		360087	36944	54964	71013	74117	44824	78225
LUBELSKIE		104261	9967	14805	20832	21439	13111	24107
Podregion bialski		16998	1520	2340	3158	3496	2047	4437
bialski		5631	448	819	1139	1158	610	1457
parczewski		1982	151	278	415	401	290	447
radzyński		3126	255	393	499	605	404	970
włodawski		2935	343	354	472	722	366	678
m. Biała Podlaska		3324	323	496	633	610	377	885
Podregion chełmsko-zamojski		35018	3633	5292	6895	7121	4418	7659
biłgorajski		3551	386	675	860	877	378	375
chełmski		4812	440	620	848	752	771	1381
hrubieszowski		4701	424	656	827	937	569	1288
krasnostawski		3967	438	568	740	770	503	948
tomaszowski		4936	419	684	983	1301	516	1033
zamojski		5329	610	944	1110	1051	587	1027
m. Chełm		3529	407	492	642	568	606	814
m. Zamość		4193	509	653	885	865	488	793
Podregion lubelski		28494	2620	4028	5940	5609	3608	6689
lubartowski		5073	399	541	897	984	655	1597
lubelski		4419	422	664	964	895	534	940
łęczyński		2425	270	444	619	564	243	285
świdnicki		3539	331	458	713	729	504	804
m. Lublin		13038	1198	1921	2747	2437	1672	3063
Podregion puławski		23751	2194	3145	4839	5213	3038	5322
janowski		2910	251	333	479	661	385	801
kraśnicki		5593	437	618	1010	1119	743	1666
łukowski		4257	532	801	1077	981	365	501
opolski		4361	299	358	746	897	713	1348
puławski		4243	423	682	891	1005	541	701
rycki		2387	252	353	636	550	291	305

^a Od momentu rejestracji w urzędzie pracy. Patrz uwagi do tablic, pkt 2, str. 9.

^a From the date of registering in a Labour office. See comments to tables, item 2, page 12.

TABL. 32. BEZROBOTNI WEDŁUG CZASU POZOSTAWANIA BEZ PRACY, REGIONÓW, WOJEWÓDZTW, PODREGIONÓW I POWIATÓW (cd.)

Stan w końcu czerwca 2009 r.

UNEMPLOYED PERSONS BY DURATION OF UNEMPLOYMENT, REGIONS, VOIVODSHIPS, SUBREGIONS AND POWIATS (cont.)

As of the end of June 2009

REGIONY <i>REGIONS</i> WOJEWÓDZTWA <i>VOIVODSHIPS</i> PODREGIONY <i>SUBREGIONS</i> POWIATY <i>POWIATS</i>	Ogółem <i>Total</i>	Według czasu pozostawania bez pracy ^a <i>By duration of unemployment^a</i>					
		poniżej 1 miesiąca <i>1 months and less</i>	1—3	3—6	6—12	12—24	powyżej 24 m-cy <i>more than 24 months</i>
		w osobach <i>in persons</i>					
PODKARPACKIE	126065	12642	19623	24273	25963	15908	27656
<i>Podregion krośnieński</i>	<i>30906</i>	<i>2953</i>	<i>4737</i>	<i>5911</i>	<i>6403</i>	<i>4029</i>	<i>6873</i>
bieszczadzki	1589	151	227	272	416	263	260
brzozowski	6121	446	821	838	1077	835	2104
jasielski	8322	726	1227	1501	1775	1208	1885
krośnieński	5816	630	933	1417	1287	649	900
sanocki	4801	526	920	1139	955	498	763
leski	2163	179	255	302	429	329	669
m. Krosno	2094	295	354	442	464	247	292
<i>Podregion przemyski</i>	<i>27582</i>	<i>2367</i>	<i>3702</i>	<i>4811</i>	<i>5470</i>	<i>4023</i>	<i>7209</i>
jarosławski	8455	646	1021	1557	1599	1176	2456
lubaczowski	4012	443	687	715	1007	495	665
przemyski	4646	410	550	765	977	706	1238
przeworski	5416	462	872	1055	994	829	1204
m. Przemyśl	5053	406	572	719	893	817	1646
<i>Podregion rzeszowski</i>	<i>31652</i>	<i>3256</i>	<i>4823</i>	<i>6064</i>	<i>6308</i>	<i>3751</i>	<i>7450</i>
kolbuszowski	3606	398	583	679	765	414	767
łańcucki	4657	478	632	1008	966	554	1019
ropczycko-sędziszowski	4960	466	775	886	1197	691	945
rzeszowski	6936	741	1083	1381	1196	784	1751
strzyżowski	4687	388	579	726	910	588	1496
m. Rzeszów	6806	785	1171	1384	1274	720	1472
<i>Podregion tarnobrzeski</i>	<i>35925</i>	<i>4066</i>	<i>6361</i>	<i>7487</i>	<i>7782</i>	<i>4105</i>	<i>6124</i>
dębicki	6443	771	1142	1657	1594	559	720
leżajski	4835	613	873	899	1103	531	816
mielecki	7650	814	1296	1604	1542	885	1509
niżański	4921	547	823	852	962	646	1091
stalowowolski	6164	762	1255	1299	1363	721	764
tarnobrzeski	3176	313	518	690	628	397	630
m. Tarnobrzeg	2736	246	454	486	590	366	594
PODLASKIE	51760	5744	8761	11822	11481	5455	8497
<i>Podregion białostocki</i>	<i>21984</i>	<i>2580</i>	<i>3839</i>	<i>5416</i>	<i>4834</i>	<i>2218</i>	<i>3097</i>
białostocki	6031	727	986	1531	1362	582	843
sokólski	3968	374	574	606	884	585	945
m. Białostok	11985	1479	2279	3279	2588	1051	1309
<i>Podregion łomżyński</i>	<i>15869</i>	<i>1675</i>	<i>2626</i>	<i>3603</i>	<i>3594</i>	<i>1700</i>	<i>2671</i>
bielski	1791	190	341	435	435	169	221
hajnowski	2035	204	305	593	451	267	215
kolneński	2457	202	300	450	628	321	556
łomżyński	1644	161	276	363	389	159	296
siemiatycki	1190	132	209	258	226	106	259
wysokomazowiecki	1706	193	371	379	351	157	255
zambrowski	2143	290	357	422	465	225	384
m. Łomża	2903	303	467	703	649	296	485
<i>Podregion suwalski</i>	<i>13907</i>	<i>1489</i>	<i>2296</i>	<i>2803</i>	<i>3053</i>	<i>1537</i>	<i>2729</i>
augustowski	3237	277	438	633	751	381	757
grajewski	3553	348	599	669	824	414	699
moniecki	1488	185	246	243	232	180	402

^a Od momentu rejestracji w urzędzie pracy. Patrz uwagi do tablic, pkt 2, str. 9.

^a From the date of registering in a Labour office. See comments to tables, item 2, page 12.

TABL. 32. BEZROBOTNI WEDŁUG CZASU POZOSTAWANIA BEZ PRACY, REGIONÓW, WOJEWÓDZTW, PODREGIONÓW I POWIATÓW (cd.)

Stan w końcu czerwca 2009 r.

UNEMPLOYED PERSONS BY DURATION OF UNEMPLOYMENT, REGIONS, VOIVODSHIPS, SUBREGIONS AND POWIATS (cont.)

As of the end of June 2009

REGIONY <i>REGIONS</i> WOJEWÓDZTWA <i>VOIVODSHIPS</i> PODREGIONY <i>SUBREGIONS</i> POWIATY <i>POWIATS</i>	Ogółem <i>Total</i>	Według czasu pozostawania bez pracy ^a <i>By duration of unemployment^a</i>					
		poniżej 1 miesiąca <i>1 months and less</i>	1—3	3—6	6—12	12—24	powyżej 24 m-cy <i>more than 24 months</i>
		w osobach <i>in persons</i>					
sejneński	1641	128	260	244	346	239	424
suwalski	1030	138	211	236	232	76	137
m. Suwałki	2958	413	542	778	668	247	310
ŚWIĘTOKRZYSKIE	78001	8591	11775	14086	15234	10350	17965
<i>Podregion kielecki</i>	<i>53429</i>	<i>6190</i>	<i>8306</i>	<i>9855</i>	<i>10381</i>	<i>7311</i>	<i>11386</i>
kielecki	12889	1433	1937	1937	2255	1856	3471
konecki	7479	697	1047	1203	1455	1200	1877
ostrowiecki	8373	1322	1494	1690	1647	980	1240
skarżyski	6790	744	1074	1326	1476	869	1301
starachowicki	6817	720	1071	1598	1678	840	910
m. Kielce	11081	1274	1683	2101	1870	1566	2587
<i>Podregion sandomiersko-jędrzejowski</i>	<i>24572</i>	<i>2401</i>	<i>3469</i>	<i>4231</i>	<i>4853</i>	<i>3039</i>	<i>6579</i>
buski	2695	315	384	413	492	335	756
jędrzejowski	4295	445	593	652	791	548	1266
kazimierski	1704	129	210	259	296	241	569
opatowski	4252	276	508	568	855	566	1479
pińczowski	1418	124	178	243	355	220	298
sandomierski	3948	411	631	816	857	437	796
staszowski	3274	441	550	773	687	322	501
włoszczowski	2986	260	415	507	520	370	914
REGION PÓŁNOCNO-ZACHODNI	256174	35666	49381	62338	53119	26216	29454
LUBUSKIE	54426	8066	10379	13015	11273	5637	6056
<i>Podregion gorzowski</i>	<i>18883</i>	<i>3121</i>	<i>3893</i>	<i>4490</i>	<i>3645</i>	<i>1927</i>	<i>1807</i>
gorzowski	2421	417	561	704	431	153	155
międzyrzecki	3827	490	621	795	845	516	560
ślubicki	3178	606	642	608	606	393	323
strzelecko-drezdenecki	4102	404	683	941	924	616	534
sulęciński	1800	365	493	475	260	94	113
m. Gorzów Wielkopolski	3555	839	893	967	579	155	122
<i>Podregion zielonogórski</i>	<i>35543</i>	<i>4945</i>	<i>6486</i>	<i>8525</i>	<i>7628</i>	<i>3710</i>	<i>4249</i>
krośnieński	4726	483	671	787	1067	684	1034
nowosolski	7015	835	1085	1735	1787	693	880
świebodziński	2507	328	529	774	578	189	109
zielonogórski	4120	592	858	1199	760	373	338
żagański	5818	554	950	1392	1344	823	755
żarski	5925	1143	1205	1309	1207	528	533
wschowski	1848	285	323	388	382	204	266
m. Zielona Góra	3584	725	865	941	503	216	334
WIELKOPOLSKIE	114083	16138	22842	29382	23394	10301	12026
<i>Podregion kaliski</i>	<i>24425</i>	<i>3350</i>	<i>4644</i>	<i>6565</i>	<i>5205</i>	<i>2194</i>	<i>2467</i>
jarociński	3175	444	580	812	710	304	325
kaliski	2055	246	398	568	474	164	205
kępiński	1212	234	306	362	197	48	65
krotoszyński	3713	462	634	752	774	474	617
ostrowski	6430	859	1261	1813	1482	541	474

^a Od momentu rejestracji w urzędzie pracy. Patrz uwagi do tablic, pkt 2, str. 9.

^a From the date of registering in a Labour office. See comments to tables, item 2, page 12.

TABL. 32. BEZROBOTNI WEDŁUG CZASU POZOSTAWANIA BEZ PRACY, REGIONÓW, WOJEWÓDZTW, PODREGIONÓW I POWIATÓW (cd.)

Stan w końcu czerwca 2009 r.

UNEMPLOYED PERSONS BY DURATION OF UNEMPLOYMENT, REGIONS, VOIVODSHIPS, SUBREGIONS AND POWIATS (cont.)

As of the end of June 2009

REGIONY WOJEWÓDZTWA PODREGIONY POWIATY	REGIONS VOIVODSHIPS SUBREGIONS POWIATS	Ogółem Total	Według czasu pozostawania bez pracy ^a By duration of unemployment ^a					
			poniżej 1 miesiąca 1 months and less	1—3	3—6	6—12	12—24	powyżej 24 m-cy more than 24 months
			w osobach in persons					
ostrzeszowski		1763	266	350	626	307	130	84
pleszewski		2706	368	478	646	554	273	387
m. Kalisz		3371	471	637	986	707	260	310
Podregion koniński		31321	3943	5340	7233	6761	3516	4528
gnieźnieński		5581	660	965	1347	1074	616	919
kolski		4684	519	670	1039	984	524	948
koniński		6168	779	1081	1360	1509	692	747
śłupecki		3314	373	506	672	675	458	630
turecki		3902	620	693	983	879	415	312
wrzesiński		3779	540	651	831	802	406	549
m. Konin		3893	452	774	1001	838	405	423
Podregion leszczyński		17758	2867	3942	4623	3371	1372	1583
gostyński		3519	497	599	847	781	380	415
grodziski		1546	290	385	440	280	80	71
kościański		2015	378	504	510	352	148	123
leszczyński		1370	228	266	385	263	87	141
miedzichodzki		1122	174	274	351	194	62	67
nowotomyski		2150	312	570	641	376	132	119
rawicki		2468	385	476	501	473	259	374
wolsztyński		1504	277	432	380	269	70	76
m. Leszno		2064	326	436	568	383	154	197
Podregion pilski		19822	2501	3775	5434	4664	1897	1551
chodzieski		2628	290	458	667	826	180	207
czarnkowsko-trzeciecki		4416	613	796	1117	991	484	415
pilski		5364	751	1238	1648	999	330	398
wągrowiecki		3515	361	617	957	891	363	326
złotowski		3899	486	666	1045	957	540	205
Podregion poznański		13205	2036	3073	3653	2232	940	1271
obornicki		1811	318	412	545	302	120	114
poznański		3448	713	966	969	462	151	187
szamotulski		3297	350	655	989	614	309	380
średzki		2863	333	509	644	566	266	545
śremski		1786	322	531	506	288	94	45
Podregion m. Poznań		7552	1441	2068	1874	1161	382	626
m. Poznań		7552	1441	2068	1874	1161	382	626
ZACHODNIOPOMORSKIE		87665	11462	16160	19941	18452	10278	11372
Podregion koszaliński		36694	4331	6012	7887	8019	4995	5450
białogardzki		4778	435	690	790	951	817	1095
drawski		4773	536	664	1054	1168	720	631
kołobrzeczki		2706	330	496	703	605	322	250
koszaliński		4122	439	681	951	865	514	672
ślawieński		3161	386	530	795	719	359	372
szczecinecki		6663	822	1076	1277	1408	974	1106
świdwiński		3357	400	503	762	820	485	387
wałeczki		2755	404	540	571	680	327	233
m. Koszalin		4379	579	832	984	803	477	704

^a Od momentu rejestracji w urzędzie pracy. Patrz uwagi do tablic, pkt 2, str. 9.

^a From the date of registering in a Labour office. See comments to tables, item 2, page 12.

TABL. 32. BEZROBOTNI WEDŁUG CZASU POZOSTAWANIA BEZ PRACY, REGIONÓW, WOJEWÓDZTW, PODREGIONÓW I POWIATÓW (cd.)

Stan w końcu czerwca 2009 r.

UNEMPLOYED PERSONS BY DURATION OF UNEMPLOYMENT, REGIONS, VOIVODSHIPS, SUBREGIONS AND POWIATS (cont.)

As of the end of June 2009

REGIONY REGIONY WOJEWÓDZTWA VOIVODSHIPS PODREGIONY SUBREGIONS POWIATY POWIATS	Ogółem Total	Według czasu pozostawania bez pracy ^a By duration of unemployment ^a					
		poniżej 1 miesiąca 1 months and less	1—3	3—6	6—12	12—24	powyżej 24 m-cy more than 24 months
		w osobach in persons					
Podregion stargardzki	22996	3001	4309	5274	5375	2492	2545
choszczeński	3584	444	615	826	840	410	449
gryficki	3730	436	607	754	971	444	518
myśliborski	3454	430	631	875	775	374	369
pyrzycki	3061	367	494	663	640	432	465
stargardzki	6500	862	1415	1650	1544	523	506
łobeski	2667	462	547	506	605	309	238
Podregion m. Szczecin	11184	2037	2953	3153	1661	699	681
m. Szczecin	11184	2037	2953	3153	1661	699	681
Podregion szczeciński	16791	2093	2886	3627	3397	2092	2696
goleniowski	4935	637	907	1223	946	577	645
gryfiński	4666	501	847	1015	995	555	753
kamieński	2736	290	341	471	698	429	507
policki	3438	453	579	682	578	449	697
m. Świnoujście	1016	212	212	236	180	82	94
REGION POŁUDNIOWO-ZACHODNI . .	171230	22249	33567	40699	35494	17152	22069
DOLNOŚLĄSKIE	130644	16658	25248	31037	26993	13295	17413
Podregion jeleniogórski	31834	3928	5962	7790	7386	3206	3562
bolesławiecki	4035	579	996	1074	835	309	242
jaworski	3289	450	626	756	692	311	454
jeleniogórski	3196	376	599	842	779	309	291
kamiennogórski	3047	373	615	824	839	242	154
lubański	4260	402	640	928	1107	551	632
lwówecki	3133	379	486	724	838	341	365
zgorzelecki	4298	510	817	1049	861	495	566
złotoryjski	3630	394	542	758	834	466	636
m. Jelenia Góra	2946	465	641	835	601	182	222
Podregion legnicko-głogowski	18399	2804	3912	4443	3588	1799	1853
głogowski	3861	474	726	921	796	502	442
górowski	2294	289	505	467	533	294	206
legnicki	2811	357	537	746	594	280	297
lubiński	2498	584	634	580	468	141	91
polkowicki	3053	412	530	621	573	323	594
m. Legnica	3882	688	980	1108	624	259	223
Podregion wałbrzyski	44115	5183	7497	10059	10197	5181	5998
dzierzoniowski	8296	702	1294	1775	1806	1131	1588
kłodzki	12371	1259	1720	2535	2923	1653	2281
świdnicki	7582	1208	1521	1894	1851	693	415
wałbrzyski	11292	1462	2138	2827	2458	1192	1215
ząbkowicki	4574	552	824	1028	1159	512	499
Podregion wrocławski	22836	2967	4545	5800	4294	2126	3104
milicki	2070	194	370	519	479	208	300
oleśnicki	4754	676	964	1185	939	467	523
oławski	3367	437	655	982	636	292	365
strzeliński	2448	343	541	609	464	201	290
średzki	1938	280	387	516	434	154	167
trzebnicki	3293	485	676	855	527	255	495
wołowski	2798	260	461	620	573	394	490
wrocławski	2168	292	491	514	242	155	474

^a Od momentu rejestracji w urzędzie pracy. Patrz uwagi do tablic, pkt 2, str. 9.

^a From the date of registering in a Labour office. See comments to tables, item 2, page 12.

TABL. 32. BEZROBOTNI WEDŁUG CZASU POZOSTAWANIA BEZ PRACY, REGIONÓW, WOJEWÓDZTW, PODREGIONÓW I POWIATÓW (cd.)

Stan w końcu czerwca 2009 r.

UNEMPLOYED PERSONS BY DURATION OF UNEMPLOYMENT, REGIONS, VOIVODSHIPS, SUBREGIONS AND POWIATS (cont.)

As of the end of June 2009

REGIONY <i>REGIONS</i> WOJEWÓDZTWA <i>VOIVODSHIPS</i> PODREGIONY <i>SUBREGIONS</i> POWIATY <i>POWIATS</i>	Ogółem <i>Total</i>	Według czasu pozostawania bez pracy ^a <i>By duration of unemployment^a</i>					
		poniżej 1 miesiąca <i>1 months and less</i>	1—3	3—6	6—12	12—24	powyżej 24 m-cy <i>more than 24 months</i>
		w osobach <i>in persons</i>					
<i>Podregion m. Wrocław</i>	13460	1776	3332	2945	1528	983	2896
m. Wrocław	13460	1776	3332	2945	1528	983	2896
OPOLSKIE	40586	5591	8319	9662	8501	3857	4656
<i>Podregion nyski</i>	20444	2788	4012	4788	4420	2073	2363
brzeski	5601	658	1099	1257	1107	622	858
kluczborski	2730	416	516	593	522	254	429
namysłowski	2387	248	422	622	571	247	277
nyski	7143	1105	1496	1734	1614	710	484
prudnicki	2583	361	479	582	606	240	315
<i>Podregion opolski</i>	20142	2803	4307	4874	4081	1784	2293
głubczycki	2390	277	452	522	571	234	334
kedzierzyńsko-kozielski	3674	464	893	876	772	245	424
krapkowicki	2361	402	486	531	389	193	360
oleski	1811	245	407	468	395	133	163
opolski	3979	523	785	1014	831	393	433
strzelecki	2364	363	464	614	481	230	212
m. Opole	3563	529	820	849	642	356	367
REGION PÓŁNOCNY	294667	36232	52843	65772	62008	33910	43902
KUJAWSKO-POMORSKIE	119395	13885	20338	24761	24811	14622	20978
<i>Podregion bydgosko-toruński</i>	26577	4080	6061	6986	4845	2119	2486
bydgoski	3721	535	737	1012	723	320	394
toruński	5656	867	1277	1436	1098	492	486
m. Bydgoszcz	10529	1545	2453	2910	1805	798	1018
m. Toruń	6671	1133	1594	1628	1219	509	588
<i>Podregion grudziądzki</i>	35203	3997	5600	7431	7844	4483	5848
brodnicki	3671	534	660	947	746	388	396
chełmiński	3620	347	574	706	887	461	645
golubsko-dobrzyński	3085	364	446	732	686	406	451
grudziądzki	3236	378	473	676	753	374	582
sępoleński	3056	379	525	592	585	426	549
świecki	5483	512	680	906	1271	849	1265
tucholski	2788	356	493	659	723	297	260
wąbrzeski	2477	338	392	521	518	320	388
m. Grudziądz	7787	789	1357	1692	1675	962	1312
<i>Podregion włocławski</i>	57615	5808	8677	10344	12122	8020	12644
aleksandrowski	3332	452	525	682	737	418	518
inowrocławski	13415	994	1868	2234	2590	2148	3581
lipnowski	5784	611	926	1021	1343	749	1134
mogileński	3634	363	540	560	717	529	925
nakielski	5515	682	1130	1211	1221	600	671
radziejowski	3145	279	367	453	672	431	943
rypiński	2828	354	490	657	692	313	322
włocławski	6210	567	807	1000	1534	781	1521
żniński	5503	651	781	951	950	972	1198
m. Włocławek	8249	855	1243	1575	1666	1079	1831

^a Od momentu rejestracji w urzędzie pracy. Patrz uwagi do tablic, pkt 2, str. 9.

^a From the date of registering in a Labour office. See comments to tables, item 2, page 12.

TABL. 32. BEZROBOTNI WEDŁUG CZASU POZOSTAWANIA BEZ PRACY, REGIONÓW, WOJEWÓDZTW, PODREGIONÓW I POWIATÓW (dok.)

Stan w końcu czerwca 2009 r.

UNEMPLOYED PERSONS BY DURATION OF UNEMPLOYMENT, REGIONS, VOIVODSHIPS, SUBREGIONS AND POWIATS (cont.)

As of the end of June 2009

REGIONY WOJEWÓDZTWA PODREGIONY POWIATY	REGIONS VOIVODSHIPS SUBREGIONS POWIATS	Ogółem Total	Według czasu pozostawania bez pracy ^a By duration of unemployment ^a					
			poniżej 1 miesiąca 1 months and less	1—3	3—6	6—12	12—24	powyżej 24 m-cy more than 24 months
			w osobach in persons					
POMORSKIE		81897	11839	16470	20383	16377	8248	8580
Podregion gdański		13897	2116	3154	3504	2679	1124	1320
gdański		1572	361	436	427	227	67	54
kartuski		2988	420	691	806	599	235	237
nowodworski		2133	250	390	434	589	226	244
pucki		1972	306	431	466	401	162	206
wejherowski		5232	779	1206	1371	863	434	579
Podregion słupski		29609	3410	4980	6617	6553	3895	4154
bytowski		6206	636	1076	1273	1537	946	738
chojnicki		5689	749	1056	1246	1295	665	678
człuchowski		4614	474	701	925	1027	754	733
łęborski		3468	376	506	709	740	395	742
słupski		5714	650	860	1450	1206	755	793
m. Słupsk		3918	525	781	1014	748	380	470
Podregion starogardzki		27915	3872	5462	7419	5616	2794	2752
kościerski		3586	502	662	843	826	355	398
kwidzyński		5228	600	1060	1707	1157	420	284
malborski		4002	590	755	967	790	417	483
starogardzki		7307	982	1417	1762	1299	816	1031
tczewski		4813	850	1062	1205	842	365	489
sztumski		2979	348	506	935	702	421	67
Podregion trójmiejski		10476	2441	2874	2843	1529	435	354
m. Gdańsk		6862	1614	1889	1819	1001	288	251
m. Gdynia		3196	746	880	896	462	125	87
m. Sopot		418	81	105	128	66	22	16
WARMIŃSKO-MAZURSKIE		93375	10508	16035	20628	20820	11040	14344
Podregion elbląski		34554	3729	5998	7671	7599	4090	5467
braniewski		4095	383	548	645	900	614	1005
działdowski		5504	494	726	1065	1212	750	1257
elbląski		4434	438	700	966	1219	613	498
iławski		4028	572	923	1028	840	347	318
nowomiejski		2395	272	517	578	467	256	305
ostródzki		8204	785	1301	1826	1816	960	1516
m. Elbląg		5894	785	1283	1563	1145	550	568
Podregion etcki		21083	2304	3315	4664	4940	2510	3350
etcki		6638	690	1097	1649	1631	644	927
giżycki		2772	373	484	672	653	278	312
olecki		2746	284	403	472	663	359	565
piski		4991	453	707	1104	1187	733	807
gołdapski		2054	304	343	377	410	256	364
węgorzewski		1882	200	281	390	396	240	375
Podregion olsztyński		37738	4475	6722	8293	8281	4440	5527
bartoszycki		7158	600	821	1265	1587	1120	1765
ketrzyński		4919	680	855	1096	1179	542	567
lidzbarski		3894	357	574	777	859	538	789
mrągowski		3432	364	666	817	817	387	381
nidzicki		2029	292	374	437	458	217	251
olsztyński		6130	847	1403	1507	1336	510	527
szczycieński		5366	538	798	1053	1254	844	879
m. Olsztyn		4810	797	1231	1341	791	282	368

^a Od momentu rejestracji w urzędzie pracy. Patrz uwagi do tablic, pkt 2, str. 9.

^a From the date of registering in a Labour office. See comments to tables, item 2, page 12.

BEZROBOTNI ZAREJESTROWANI WEDŁUG PŁCI^a

w tys. **REGISTERED UNEMPLOYED PERSONS BY SEX^a**
in thous.

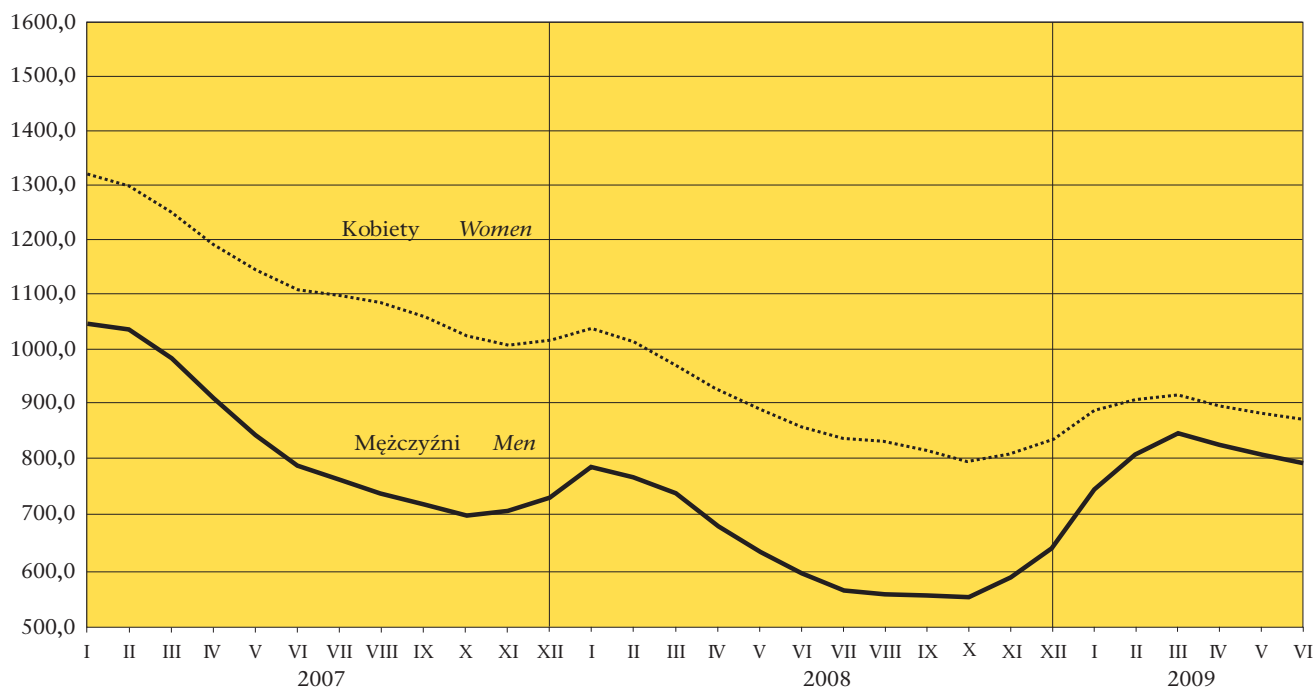

STOPA BEZROBOCIA^{a,b}

UNEMPLOYMENT RATE^{a,b}

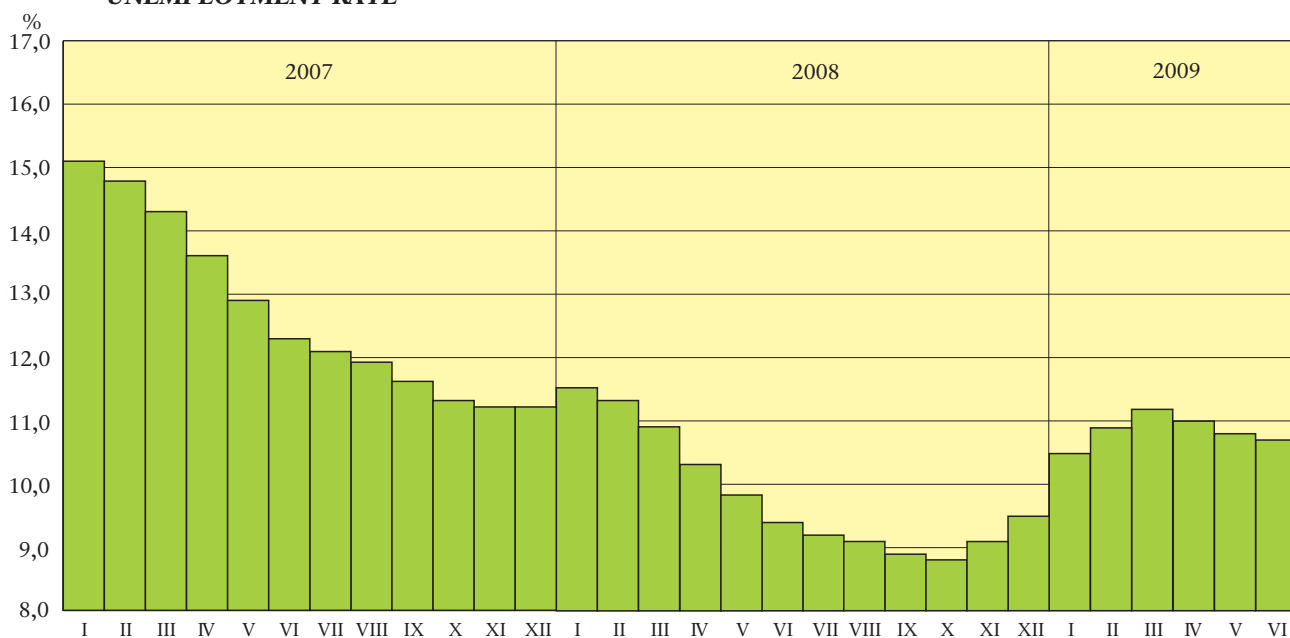

^a Stan w końcu miesiąca.

^a As of the end of month.

^b W % cywilnej ludności aktywnej zawodowo.

^b In % of civilian economically active population.

STOPA ODPLYWU BEZROBOTNYCH^c

OUTFLOW RATE^c

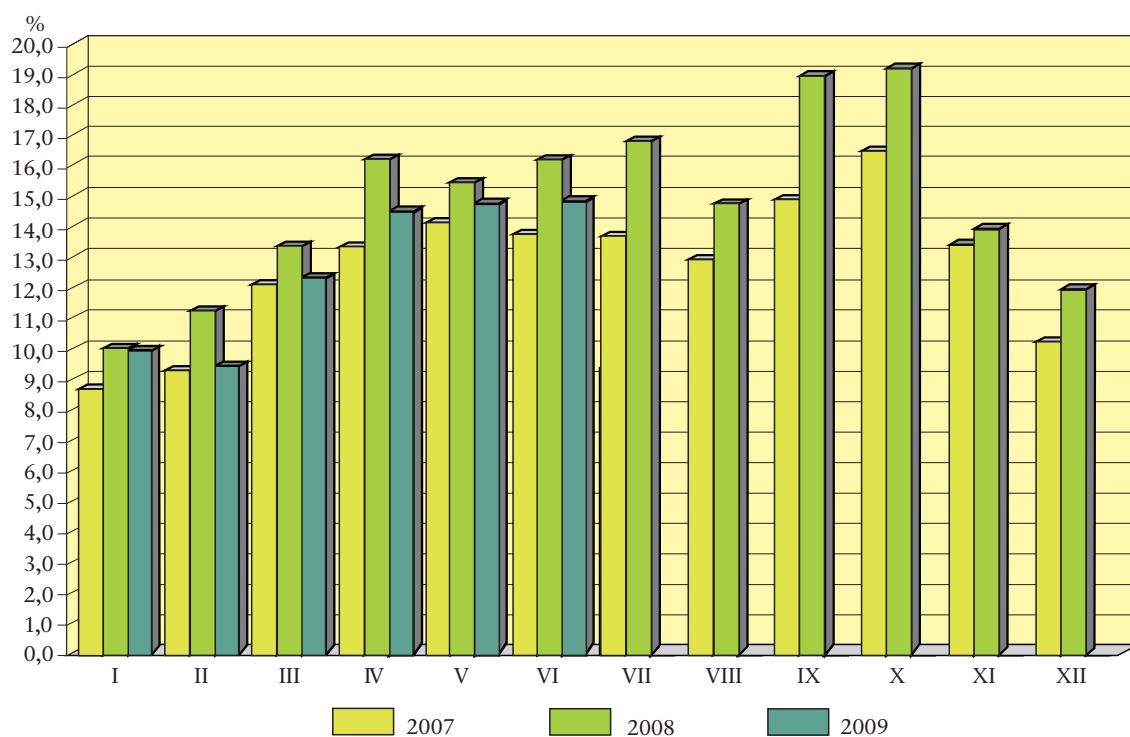

RELACJA BEZROBOTNYCH, KTÓRZY PODJĘLI PRACĘ W STOSUNKU DO LICZBY NOWO ZAREJESTROWANYCH

Stan w końcu miesiąca

RELATION OF THE UNEMPLOYED PERSONS, WHO RECEIVED JOBS AS THE SHARE OF THE NEWLY REGISTERED

As of the end of month

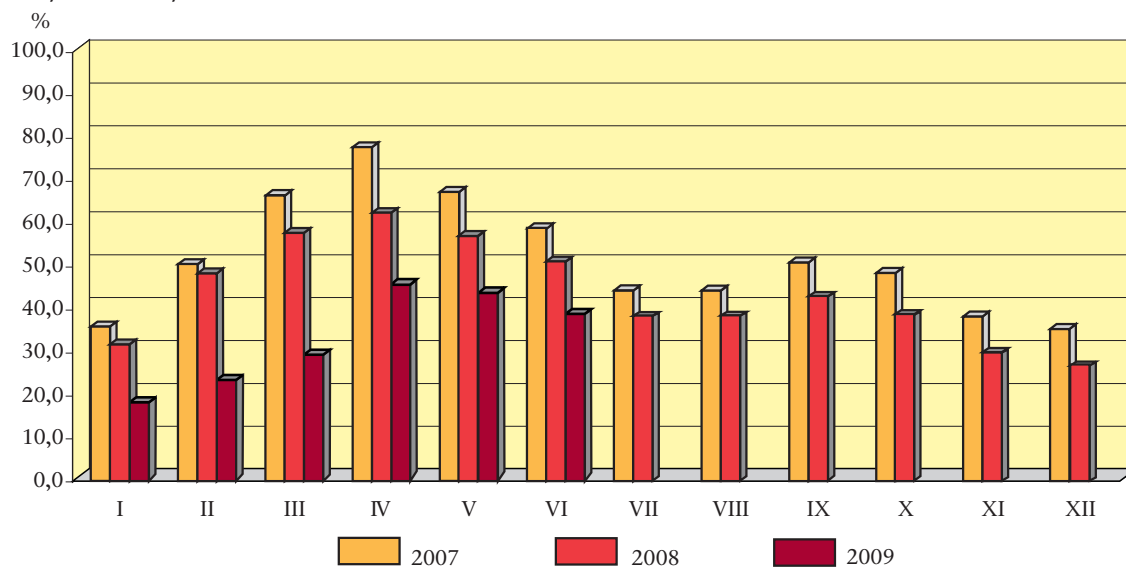

^c Bezrobotni wyrejestrowani w stosunku do liczby bezrobotnych wg stanu na koniec poprzedniego miesiąca

^c Outflow from unemployment as share of unemployed persons at the end of previous month.

**RELACJA LICZBY BEZROBOTNYCH W II KWARTALE 2009 R.
DO LICZBY BEZROBOTNYCH W I KWARTALE 2009 R. WEDŁUG WOJEWÓDZTW**

**RELATION OF THE NUMBER OF THE UNEMPLOYED IN THE II QUARTER 2009
TO THE NUMBER IN THE I QUARTER 2009 BY VOIVODSHIPS**

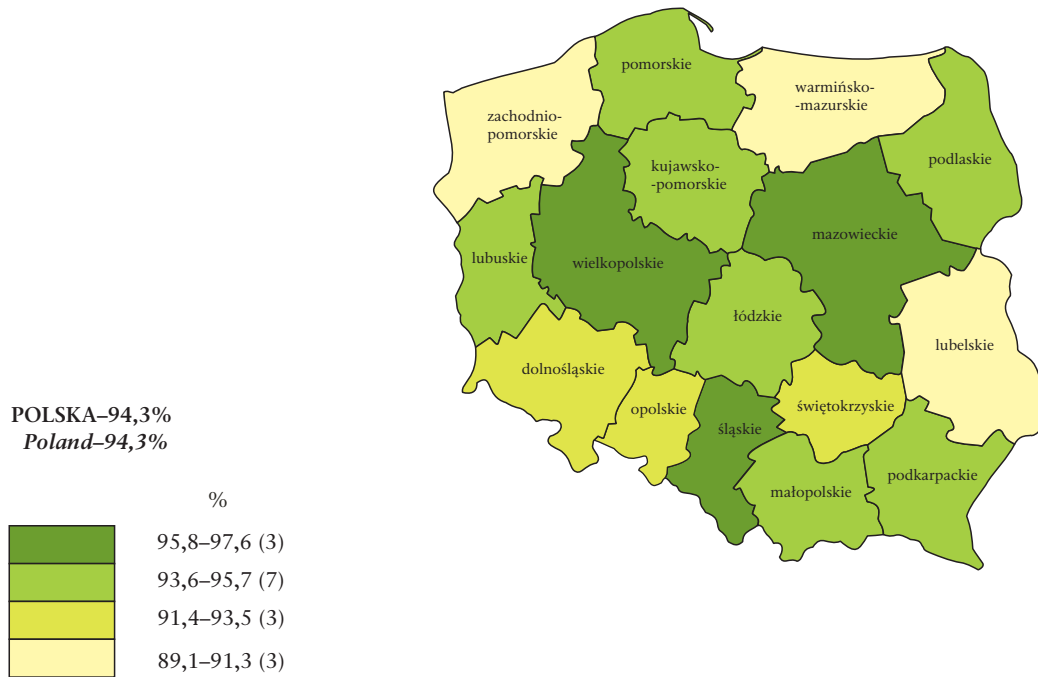

**STOPA BEZROBOCIA (W % AKTYWNYCH ZAWODOWO) WEDŁUG WOJEWÓDZTW
Stan w końcu czerwca 2009 r.**

**UNEMPLOYMENT RATE (IN % OF ECONOMICALLY ACTIVE POPULATION) BY VOIVODSHIPS
As the end of June 2009**

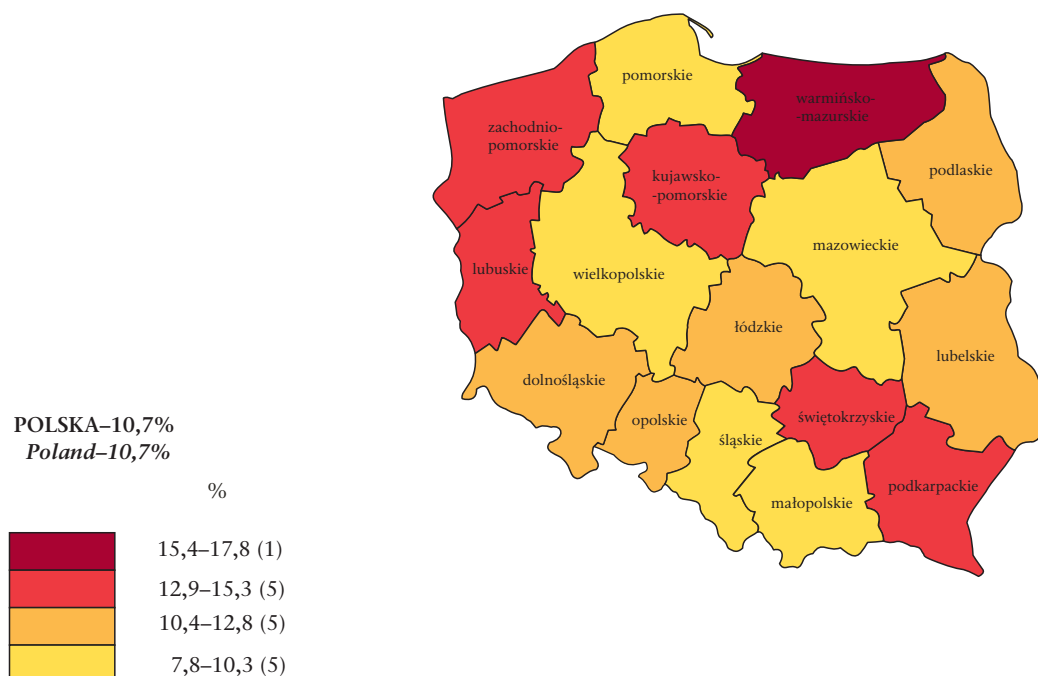

**RELACJA NAPŁYWU DO ODPŁYWU Z BEZROBOCIA
W II KWARTALE 2009 R. WEDŁUG WOJEWÓDZTW**

**RELATION OF INFLOW TO OUTFLOW FROM UNEMPLOYMENT
IN THE II QUARTER 2009 BY VOIVODSHIPS**

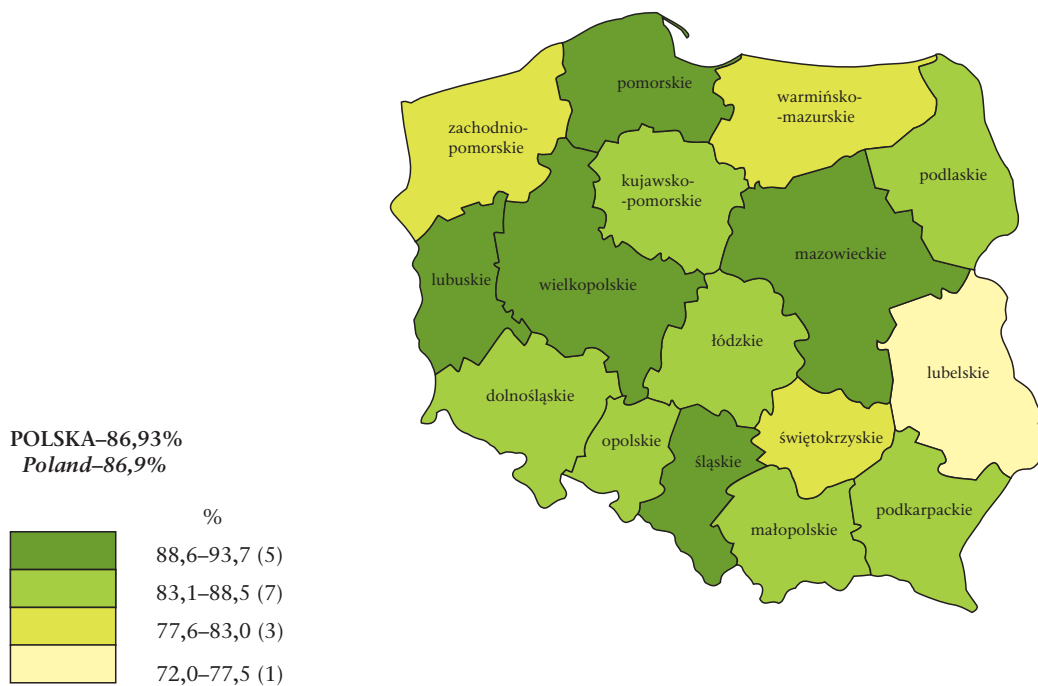

**STOPA DŁUGOTRWAŁEGO BEZROBOCIA^d WEDŁUG WOJEWÓDZTW
Stan w końcu czerwca 2009 r.**

**LONG-TERM UNEMPLOYMENT RATE^d BY VOIVODSHIPS
As the end of June 2009**

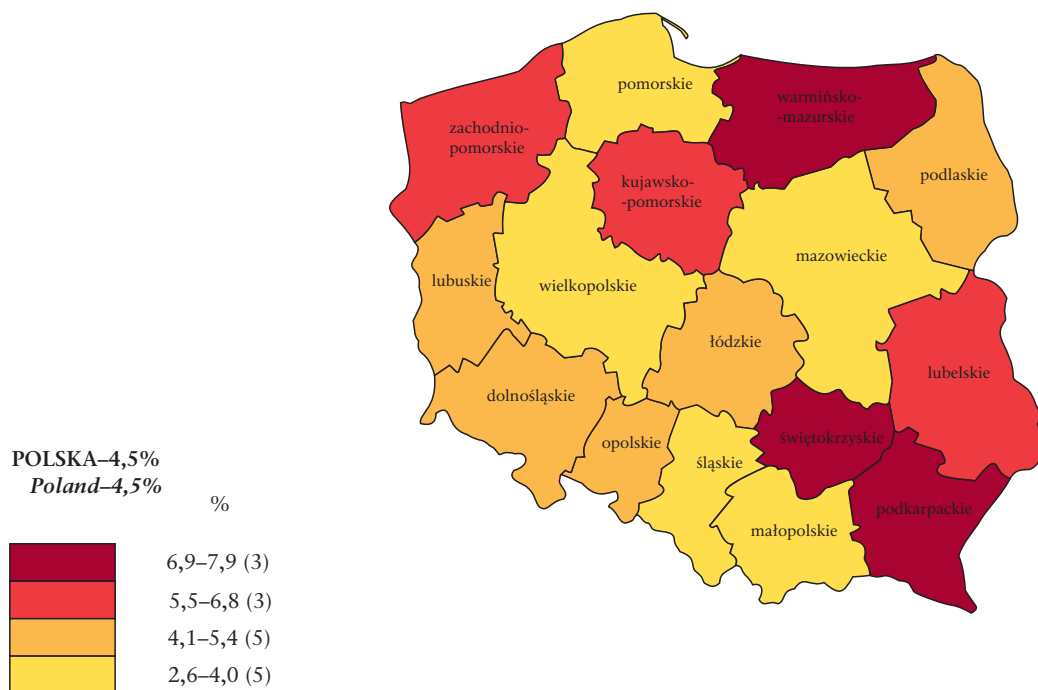

^d Udział osób długotrwale bezrobotnych w liczbie ludności aktywnej zawodowo.
^d Percentage of the long-term unemployed in the economically active population.

OBJAŚNIENIA ZNAKÓW UMOWNYCH

Kropka (.) — zupełny brak informacji lub brak informacji wiarygodnych.

„W tym” — oznacza, że nie podaje się wszystkich składników sumy.

znak x — wypełnienie pozycji jest niemożliwe lub niecelowe.

kreska (—) — zjawisko nie wystąpiło.

Znak Δ — oznacza, że nazwy zostały skrócone w stosunku do obowiązującej klasyfikacji; ich pełne nazwy podano w uwagach do tablic.

Znak * — oznacza, że dane zostały zmienione w stosunku do wcześniej opublikowanych.

W niektórych rubrykach sumy danych mogą być różne od wielkości podanych w wierszu „Ogółem” ze względu na elektroniczną technikę zaokrąglania liczb.

SYMBOLS

Stop (.) — data not available or not reliable.

”Of which” — indicates that not all elements of sum are given.

x — not applicable.

(—) — magnitude zero.

Δ — categories of applied classification are presented in abbreviated form; their full name are given in the comments to tables.

*

— data altered in relation to that published in the previous edition.

In some columns, the sum of data could be different from „Total” with regard for adaptation computer calculation.

Przy opublikowaniu danych GUS — prosimy o podanie źródła.

When publishing CSO data — please indicate source.