

# **TURYSTYKA W 2005 R.**

## **PRZEDMOWA**

Publikacja "Turystyka w 2005 r." jest kolejną edycją opracowania, wydawanego corocznie przez GUS, w serii "Informacje i opracowania statystyczne". Zawiera ona dane o stanie i wykorzystaniu turystycznych obiektów zbiorowego zakwaterowania, ruchu granicznym, informacje o działalności Polskiego Towarzystwa Turystyczno-Krajoznawczego oraz przegląd danych o bazie noclegowej i jej wykorzystaniu w krajach Unii Europejskiej.

Publikacja składa się z dwóch części, mianowicie części I, zawierającej uwagi metodyczne i komentarz analityczny oraz części II – tabelarycznej. Tablice zawarte w części II ujęto w pięciu działach.

Dział I zawiera dane o liczbie turystycznych obiektów zbiorowego zakwaterowania w dniu 31 lipca 2005 roku.

Dział II zawiera dane o wykorzystaniu turystycznych obiektów zbiorowego zakwaterowania według kwartałów i miesięcy w 2005 roku.

Dział III zawiera podstawowe dane z zakresu ruchu granicznego Polaków oraz cudzoziemców. Znajdują się w nim także informacje o osobowym ruchu granicznym, ruchu pojazdów kołowych z wyszczególnieniem samochodów osobowych, autobusów i samochodów ciężarowych.

Dział IV zawiera informacje dotyczące systemu organizacyjnego i działalności Polskiego Towarzystwa Turystyczno-Krajoznawczego.

W dziale V zamieszczono podstawowe dane o obiektach zbiorowego zakwaterowania i ich wykorzystaniu w krajach Unii Europejskiej, a także o aktywności turystycznej mieszkańców UE w latach 1999-2004.

Dane prezentowane w publikacji pochodzą z badań statystycznych GUS, Straży Granicznej, zestawień Polskiego Towarzystwa Turystyczno-Krajoznawczego oraz opracowań Eurostatu.

Publikacja została przygotowana w Wydziale Statystyki Ochrony Zdrowia, Kultury Fizycznej i Turystyki przez: Teresę Buczak, Ewę Malesa i Katarzynę Nowacką.

Zastępca Dyrektora  
Departament Statystyki Usług  
dr Alina Baran

### Objaśnienia znaków umownych

Kreska (-)	- zjawisko nie wystąpiło.
Znak „x”	- wypełnienie pozycji, ze względu na układ tablicy, jest niemożliwe lub niecelowe
„w tym”	- oznacza, że nie podaje się wszystkich składników sumy
Kropka (.)	- oznacza zupełny brak informacji albo brak informacji wiarygodnych.
Zero (0)	- zjawisko istniało w wielkości mniejszej od 0,5.
(0,0)	- zjawisko istniało w wielkości mniejszej od 0,05.

### Explanation of symbols

(-)	- the phenomenon did not occur.
„x”	- it is impossible or inappropriate to fill in the item because of the table arrangement.
„w tym”	- not all the components of the sum are included.
(.)	-data not available or not reliable.
(0)	- magnitude not zero, but less than 0,5 of unit employed.
(0,0)	- magnitude not zero, but less than 0,05 of unit employed.

**Przy publikowaniu danych GUS – prosimy o podanie źródła**  
**When publishing the CSO data – please indicate the source**

## SPIS TREŚCI

	Tablica	Strona
PRZEDMOWA.....	x	3
CZEŚĆ I		
UWAGI METODYCZNE.....	x	12
KOMENTARZ ANALITYCZNY.....	x	21
CZEŚĆ II		
TABLICE		
Ogólne dane o turystycznych obiektach zbiorowego zakwaterowania w latach 1980, 1985, 1990, 2000, 2003-2005.....	I	40
<b>DZIAŁ I</b>		
<b>TURYSTYCZNE OBIEKTY ZBIOROWEGO ZAKWATEROWANIA WEDŁUG WOJEWÓDZTW W 2005 R.</b>		
Turystyczne obiekty zbiorowego zakwaterowania.....	I/1	42
Miejsca noclegowe w turystycznych obiektach zbiorowego zakwaterowania.....	I/2	44
Pokoje w obiektach hotelowych według województw.....	I/3	46
Hotele i ich wykorzystanie według kategorii i województw.....	I/4	53
Hotele i ich wykorzystanie według kategorii i miast wojewódzkich.....	I/5	60
Placówki gastronomiczne w turystycznych obiektach zbiorowego zakwaterowania.....	I/6	67
<b>DZIAŁ II</b>		
<b>WYKORZYSTANIE TURYSTYCZNYCH OBIEKTÓW ZBIOROWEGO ZAKWATEROWANIA W 2005 R.</b>		
Turyści korzystający z turystycznych obiektów zbiorowego zakwaterowania według miesięcy.....	II/1	68
Turyści zagraniczni korzystający z turystycznych obiektów zbiorowego zakwaterowania według miesięcy.....	II/2	69
Udzielone noclegi w turystycznych obiektach zbiorowego zakwaterowania według miesięcy.....	II/3	70
Udzielone noclegi turystom zagranicznym w turystycznych obiektach zbiorowego zakwaterowania według miesięcy.....	II/4	71
Wynajęte pokoje w obiektach hotelowych według miesięcy.....	II/5	72
Wynajęte pokoje turystom zagranicznym w obiektach hotelowych według miesięcy.....	II/6	72
Stopień wykorzystania miejsc noclegowych w turystycznych obiektach zbiorowego zakwaterowania według miesięcy.....	II/7	75
Stopień wykorzystania pokoi w obiektach hotelowych według miesięcy.....	II/8	75
Turyści korzystający z turystycznych obiektów zbiorowego zakwaterowania według miesięcy i województw.....	II/9	76
Turyści zagraniczni korzystający z turystycznych obiektów zbiorowego zakwaterowania według miesięcy i województw.....	II/10	77
Wynajęte pokoje w obiektach hotelowych według miesięcy i województw.....	II/11	78
Wynajęte pokoje turystom zagranicznym w obiektach hotelowych według miesięcy i województw.....	II/12	79
Udzielone noclegi w turystycznych obiektach zbiorowego zakwaterowania według miesięcy i województw.....	II/13	80

	Tablica	Strona
Udzielone noclegi turystom zagranicznym w turystycznych obiektach zbiorowego zakwaterowania według miesięcy i województw .....	II/14	81
Stopień wykorzystania miejsc noclegowych w turystycznych obiektach zbiorowego zakwaterowania według miesięcy i województw .....	II/15	82
Stopień wykorzystania pokoi w obiektach hotelowych według miesięcy i województw .....	II/16	83
Turyści zagraniczni korzystający z turystycznych obiektów zbiorowego zakwaterowania według rodzajów obiektów i wybranych krajów .....	II/17	84
Turystyczne obiekty zbiorowego zakwaterowania i ich wykorzystanie według podregionów	II/18	86
 <b>DZIAŁ III</b>		
<b>RUCH GRANICZNY W 2005 R.</b>		
Ruch graniczny obywateli polskich i cudzoziemców .....	III/1	88
Przekroczenia granicy przez przejścia graniczne czynne w 2005 r .....	III/2	89
Przekroczenia granicy przez obywateli polskich i cudzoziemców według przejść granicznych i miesięcy .....	III/3	92
Przyjazdy cudzoziemców do Polski według przejść granicznych i miesięcy .....	III/4	94
Przyjazdy cudzoziemców do Polski według obywatelstwa (kraje) i miesięcy .....	III/5	96
Przyjazdy cudzoziemców do Polski według obywatelstwa (kraje) i przejść granicznych .....	III/6	98
Wyjazdy obywateli polskich za granicę według przejść granicznych i miesięcy .....	III/7	100
Przyjazdy cudzoziemców do Polski według obywatelstwa (kraje) .....	III/8	102
Ruch graniczny pojazdów kołowych według granic .....	III/9	103
Ruch graniczny samochodów osobowych według przejść granicznych i miesięcy .....	III/10	104
Ruch graniczny autobusów według przejść granicznych i miesięcy .....	III/11	106
Ruch graniczny samochodów ciężarowych według przejść granicznych i miesięcy .....	III/12	108
Ruch graniczny pojazdów kołowych według miesięcy .....	III/13	110
 <b>DZIAŁ IV</b>		
<b>DZIAŁALNOŚĆ POLSKIEGO TOWARZYSTWA TURYSTYCZNO-KRAJOZNAWCZEGO W LATACH 1990, 1995, 2000, 2003-2005</b>		
Kluby i koła PTTK .....	IV/1	117
Kluby turystyczno-krajoznawcze .....	IV/2	117
Odznaki .....	IV/3	118
Szlaki turystyczne .....	IV/4	118
Przodownicy i instruktorzy .....	IV/5	119
Wycieczki w turystyce kwalifikowanej .....	IV/6	120
Przewodnicy turystyczni .....	IV/7	120
 <b>DZIAŁ V</b>		
<b>PORÓWNANIA MIĘDZYNARODOWE 1999 - 2004</b>		
Hotele i podobne obiekty w krajach Unii Europejskiej .....	V/1	121
Miejsca noclegowe w hotelach i podobnych obiektach w krajach Unii Europejskiej .....	V/2	122
Średnia liczba miejsc noclegowych w hotelach i podobnych obiektach .....	V/3	123
Miejsca noclegowe w hotelach i podobnych obiektach na 10 tys. mieszkańców .....	V/4	124

	Tablica	Strona
Stopień wykorzystania hoteli i podobnych obiektów netto .....	V/5	125
Udzielone noclegi w turystycznych obiektach zbiorowego zakwaterowania .....	V/6	126
Udzielone noclegi rezydentom w turystycznych obiektach zbiorowego zakwaterowania .....	V/7	127
Udzielone noclegi nierezydentom w turystycznych obiektach zbiorowego zakwaterowania ...	V/8	128
Struktura turystycznej bazy zbiorowego zakwaterowania w krajach Unii Europejskiej .....	V/9	129
Krajowe i zagraniczne podróże długoterminowe mieszkańców Unii Europejskiej .....	V/10	130
Krajowe podróże długoterminowe mieszkańców Unii Europejskiej .....	V/11	131
Zagraniczne podróże długoterminowe mieszkańców Unii Europejskiej .....	V/12	132

## SPIS WYKRESÓW

Hotele w miastach wojewódzkich według kategorii - stan w dniu 31 VII 2005 r. ....	1	49
Miejsca noclegowe w hotelach w miastach wojewódzkich według kategorii - stan w dniu 31 VII 2005r. ....	2	49
Turyści zagraniczni w obiektach hotelowych w 2005 r. według miesięcy .....	3	50
Stopień wykorzystania pokoi w obiektach hotelowych w latach 2003-2005 .....	4	50
Pokoje i miejsca noclegowe w hotelach według kategorii – stan w dniu 31 VII 2005 r .....	5	51
Wynajęte pokoje w obiektach hotelowych w 2005 r .....	6	51
Turystyczne obiekty zbiorowego zakwaterowania w 2005 r.- stan w dniu 31.VII.....	7	52
Miejsca noclegowe w turystycznych obiektach zbiorowego zakwaterowania w 2005 r. - stan w dniu 31.VII .....	8	52
Korzystający w turystycznych obiektach zbiorowego zakwaterowania w latach 1980-2005 .	9	73
Udzielone noclegi w turystycznych obiektach zbiorowego zakwaterowania w latach 1980-2005 .....	10	73
Wykorzystanie turystycznych obiektów zbiorowego zakwaterowania w latach 1985-2005...	11	74
Stopień wykorzystania miejsc noclegowych w turystycznych obiektach zbiorowego zakwaterowania w 2005 r .....	12	74
Ruch graniczny w latach 1986-2005 (przekroczenia granicy w tysiącach).....	13	111
Struktura ruchu granicznego w 2005 r. według granic (w %) .....	14	111
Przyjazdy cudzoziemców do Polski w 2005 r. według granic (w %).....	15	112
Ruch graniczny w 2005 roku według miesięcy (przekroczenia granicy w tys.).....	16	112
Ruch graniczny samochodów osobowych w 2005 r. według miesięcy .....	17	113
Ruch graniczny samochodów osobowych w 2005 r. według odcinków granic .....	18	113
Ruch graniczny autobusów w 2005 r. według miesięcy .....	19	114
Ruch graniczny autobusów w 2005 r. według odcinków granic .....	20	114
Ruch graniczny samochodów ciężarowych w 2005 r. według miesięcy .....	21	115
Ruch graniczny samochodów ciężarowych w 2005 r. według odcinków granic.....	22	115
Średnia liczba miejsc noclegowych w obiektach hotelowych w krajach UE w 2004 r.....	23	116
Miejsca noclegowe w obiektach hotelowych na 10 tys. mieszkańców w krajach UE w 2004 r .....	24	116

## SPIS MAP

	Tablica	Strona
Turystyczne obiekty noclegowe zbiorowego zakwaterowania w 2005 r. – stan w dn. 31.VII	1	47
Miejsca noclegowe w turystycznych obiektach noclegowych zbiorowego zakwaterowania w 2005 r. – stan w dn. 31.VII .....	2	47
Turyści korzystający z turystycznych obiektów noclegowych zbiorowego zakwaterowania w 2005 r. ....	3	48
Udzielone noclegi w turystycznych obiektach noclegowych zbiorowego zakwaterowania w 2005 r .....	4	48

## CZĘŚĆ I

### UWAGI METODYCZNE

#### PODSTAWOWE POJĘCIA Z DZIEDZINY TURYSTYKI<sup>1</sup>

**Turystyka** to ogół czynności osób podróżujących i przebywających w miejscach znajdujących się poza ich zwykłym otoczeniem przez okres nieprzekraczający 12 miesięcy, w celach wypoczynkowych, służbowych lub innych, z wyłączeniem podróży, których głównym celem jest podjęcie pracy zarobkowej.

Istnieją trzy podstawowe formy turystyki zależne od rozpatrywanego obszaru: W przypadku tej publikacji rozpatrywanym obszarem jest Polska.

- **Turystyka krajowa** to ogół czynności rezydentów danego obszaru podróżujących do miejsc położonych w obrębie tego kraju, ale nie należących do ich zwykłego otoczenia;
- **Turystyka przyjazdowa** definiowana jest jako ogół czynności nierezydentów podróżujących w obrębie danego obszaru, który nie stanowi ich zwykłego otoczenia;
- **Turystyka wyjazdowa** to zespół czynności rezydentów danego obszaru podróżujących do i przebywających w miejscach znajdujących się poza obrębem tego obszaru (a tym samym poza ich zwykłym otoczeniem).

Uczestnikami turystyki są **odwiedzający**. Określenie to dotyczy każdej osoby podróżującej do miejsca znajdującego się poza jej zwykłym otoczeniem, na czas nie dłuższy niż 12 kolejnych miesięcy, jeśli podstawowym celem podróży nie jest podjęcie działalności zarobkowej wynagradzanej ze środków pochodzących z odwiedzanego miejsca.

Kategoria „odwiedzający” (krajowi i międzynarodowi) dotyczy **turystów** (tzn. odwiedzających, którzy przynajmniej przez jedną noc korzystali z miejsc zbiorowego lub indywidualnego zakwaterowania w odwiedzanym miejscu) i **odwiedzających jednodniowych (beznoclegowych)**.

Ze względu na zaokrąglenia niektóre wartości w publikacji mogą się nie sumować.

---

<sup>1</sup> „Metodologia Unii Europejskiej w dziedzinie statystyki turystyki”, GUS, Departament Warunków Życia, Warszawa 1998.



## BAZA NOCLEGOWA TURYSTYKI

### Metodologia badania

Źródłem danych o stanie i wykorzystaniu turystycznych obiektów zbiorowego zakwaterowania w Polsce jest stałe badanie statystyczne Głównego Urzędu Statystycznego, oparte na sprawozdaniach o wykorzystaniu obiektu noclegowego turystyki **KT-1** w poszczególnych miesiącach z wyłączeniem lipca oraz sprawozdaniach o stanie i wykorzystaniu obiektu **KT-1a** w lipcu. Jednostki sprawozdawcze podają: dokładną lokalizację, rodzaj i kategorię obiektu, liczbę: pokoi, miejsc noclegowych, placówek gastronomicznych. Ponadto informują one o wykorzystaniu obiektu w poszczególnych miesiącach, tj. o liczbie dni działalności obiektu, nominalnej liczbie: noclegów lub pokoi, a także o liczbie osób korzystających z zakwaterowania oraz liczbie udzielonych noclegów i wynajętych pokoi (z wyodrębnieniem turystów zagranicznych).

Przez kilka lat Główny Urząd Statystyczny prowadził prace nad doskonaleniem i dostosowaniem badania bazy noclegowej do wymagań Unii Europejskiej. W pierwszym etapie doprowadzono do zgodności podstawowych pojęć i definicji jednostek badanych zbiorowości statystycznych (odwiedzający, turyści, baza noclegowa, turystyka krajowa, turystyka wyjazdowa, itd.); wydano (w 1998 r.) publikację „**Metodologia Unii Europejskiej w dziedzinie statystyki turystyki**”, która jest tłumaczeniem tekstu pt. „Annex to The Council Recommendation for a Community Methodology on Tourism Statistics”. Publikacja jest skierowana do wszystkich osób zajmujących się statystyką turystyki, w szczególności pracowników urzędów statystycznych i resortu turystyki.

Prace GUS polegały na dostosowaniu do wymagań UE zakresu podmiotowego i przedmiotowego badania turystycznej bazy noclegowej w Polsce. W 1997 r. wprowadzono do badania zmienną - liczba **udzielonych noclegów** w hotelach, motelach i pensjonatach, która obok zmiennej - liczba **wynajętych pokoi** należy do podstawowych informacji gromadzonych w badaniu. Umożliwiło to podawanie danych o udzielonych noclegach we wszystkich obiektach zbiorowego zakwaterowania dla Polski (ogółem), w konsekwencji analizę wykorzystania bazy noclegowej turystycznych obiektów zbiorowego zakwaterowania.

Od 1998r. z kategorii „inne” wyodrębniono zakłady uzdrowiskowe. W 2000r. wprowadzono zmienną - **miejsce stałego zamieszkania (kraj)** turysty zagranicznego korzystającego z bazy noclegowej, co wiązało się z koniecznością spełnienia wymagania UE dotyczącego podziału zbiorowości osób korzystających z bazy noclegowej na **rezydentów** i **nierezydentów** (szczególnie ważne w odniesieniu do obcokrajowców).

Od 2000r. w Polsce GUS prowadził badanie bazy noclegowej turystyki co kwartał, zbierając dane miesięczne. Wcześniej, raz do roku gromadzono dane za 9 miesięcy danego roku i 3 miesiące

roku poprzedniego. W związku z koniecznością pełnego dostosowania polskiej statystyki turystyki do wymagań Dyrektywy UE<sup>2</sup>, od roku 2003 badanie turystycznych **obiektów zbiorowego zakwaterowania** jest badaniem **miesięcznym**.

Od roku 2004 do grupy **hotele i podobne obiekty** wprowadzono podgrupę **inne obiekty hotelowe**. Zaliczają się do niej hotele, motele i pensjonaty, którym nie została nadana żadna kategoria oraz obiekty, które świadczą usługi hotelowe (np. codzienne sprzątanie). Z tego powodu wprowadzono do sprawozdania pytanie skierowane do turystycznych obiektów zbiorowego zakwaterowania „czy obiekt świadczy usługi hotelowe?” Wyniki badania pokazały, że jest to bardzo liczna grupa obiektów, głównie hotele i podobne bez kategorii ale także takie obiekty jak zajazdy, domy gościnne i inne, do tej pory zaklasyfikowane w podgrupie **pozostałe niesklasyfikowane**.

Wykazy jednostek do badania K-T1 i KT-1a powstają w oparciu o Bazę Jednostek Statystycznych (BJS), która jest utworzona jako operat do wszystkich badań prowadzonych przez GUS. BJS zawiera informacje z rejestrów urzędowych (REGON, KRUPGN) oraz innych źródeł danych. Kartoteka obiektów zbiorowego zakwaterowania jest aktualizowana w oparciu o rejestry administracyjne, ewidencję obiektów skategoryzowanych oraz inne źródła.

## **Rodzaje obiektów zbiorowego zakwaterowania**

W badaniu wyodrębnia się następujące grupy turystycznych obiektów zbiorowego zakwaterowania badanych przez GUS:

- **HOTEL** - obiekt hotelarski zlokalizowany głównie w zabudowie miejskiej dysponujący co najmniej 10 pokojami, w tym większość miejsc w pokojach jedno- i dwuosobowych, świadczący szeroki zakres usług związanych z pobytem gości. Każdy hotel musi świadczyć usługi gastronomiczne. W zależności od wyposażenia i zakresu świadczonych usług wyróżnia się pięć kategorii hoteli: najwyższa- 5 gwiazdek, najniższa - 1 gwiazdka.
- **MOTEL** - obiekt hotelarski zlokalizowany przy trasach komunikacji drogowej, który poza usługami hotelarskimi przystosowany jest również do świadczenia usług motoryzacyjnych i dysponuje parkingiem. Motel musi posiadać co najmniej 10 pokoi, w tym większość miejsc w pokojach jedno- i dwuosobowych. Każdy motel musi świadczyć usługi gastronomiczne. W zależności od wyposażenia i zakresu świadczonych usług wyróżnia się pięć kategorii moteli: najwyższa- 5 gwiazdek, najniższa - 1 gwiazdka.

---

<sup>2</sup> Dyrektywa 95/57/EC z dn. 23 listopada 1995 r. dotycząca zbierania danych statystycznych z zakresu turystyki oraz Decyzja Komisji z dn. 9 grudnia 1998 r. w sprawie wdrażania Dyrektywy 95/57/EC (Council Directive 95/57/EC of 23 November 1995 on the collection of statistical information in the field of tourism oraz Commission Decision of 9 December 1998 on the procedures for implementing Council Directive 95/57/EC on the collection of statistical information in the field of tourism)

- **PENSJONAT** - obiekt hotelarski, który świadczy usługi hotelarskie łącznie z całodziennym wyżywieniem i dysponuje co najmniej 7 pokojami. Musi świadczyć usługi gastronomiczne. W zależności od wyposażenia i zakresu świadczonych usług wyróżnia się pięć kategorii pensjonatów: najwyższa- 5 gwiazdek, najniższa - 1 gwiazdka.
- **INNY OBIEKT HOTELOWY** - obiekt noclegowy, podzielony na pokoje, podlegający jednemu zarządowi, świadczący pewne usługi, w tym przynajmniej codzienne sprzątnięcie pokoi, ślanie łóżek i mycie urządzeń sanitarnych (np. obiekt spełniający zadania hotelu, motelu lub pensjonatu, któremu nie została nadana kategoria).
- **DOM WYCIECZKOWY** - obiekt położony na obszarze zabudowanym lub w pobliżu zabudowy, posiadający co najmniej 30 miejsc noclegowych, dostosowany do samoobsługi klientów oraz świadczący minimalny zakres usług związanych z pobytem klientów. Każdy dom wycieczkowy musi posiadać przynajmniej jedną placówkę gastronomiczną. W zależności od wyposażenia i zakresu świadczonych usług wyróżnia się trzy kategorie domów wycieczkowych: najwyższa - kat. I, najniższa - kat. III.
- **SCHRONISKO** - obiekt położony poza obszarem zabudowanym, przy szlakach turystycznych, świadczący minimalny zakres usług związanych z pobytem klientów. Schronisko posiada przynajmniej jedną placówkę gastronomiczną. Pojęcie „schronisko” nie obejmuje schronisk młodzieżowych.
- **SCHRONISKO MŁODZIEŻOWE** - obiekt przeznaczony do indywidualnej i grupowej turystyki młodzieżowej, dostosowany do samoobsługi klientów. Schronisko młodzieżowe jest placówką zlokalizowaną w samodzielnym budynku lub w wydzielonej części budynku. W zależności od wyposażenia i zakresu świadczonych usług wyróżnia się trzy kategorie schronisk młodzieżowych: najwyższa - kat. I, najniższa - kat. III.
- **SZKOLNE SCHRONISKO MŁODZIEŻOWE** – placówka oświatowo-wychowawcza umożliwiająca rozwijanie zainteresowań i uzdolnień oraz korzystanie z różnych form wypoczynku i organizacji czasu wolnego.
- **OŚRODEK WCZASOWY** - obiekt (lub zespół obiektów) noclegowy przeznaczony i przystosowany do świadczenia wyłącznie lub głównie usług związanych z wczasami.
- **OŚRODEK KOLONIJNY** - obiekt (lub zespół obiektów) noclegowy przeznaczony i przystosowany do świadczenia wyłącznie lub głównie usług związanych z koloniami.
- **OŚRODEK SZKOLENIOWO-WYPOCZYNKOWY** - obiekt (lub zespół obiektów) noclegowy przeznaczony i przystosowany do przeprowadzania kursów, konferencji, szkoleń, zjazdów itp. Może być także przystosowany do świadczenia usług wczasowych.

- **DOM PRACY TWÓRCZEJ** - obiekt, w którym są zapewnione właściwe warunki do wykonywania pracy twórczej i wypoczynku twórców, wykorzystywany również (głównie przez ich rodziny) jako ośrodek wczasowy.
- **ZESPOŁY OGÓLNODOSTĘPNYCH DOMKÓW TURYSTYCZNYCH** – domek turystyczny - budynek niepodpiwniczony, posiadający nie więcej niż cztery pokoje, dostosowany do świadczenia usług typu hotelarskiego.  
Domki turystyczne mogą tworzyć zespoły ogólnodostępnych domków turystycznych a także organizacyjnie wchodzić w skład innych obiektów noclegowych. W grupie zespoły ogólnodostępnych domków turystycznych mogą znajdować się również miejsca kempingowe.
- **KEMPING** - teren zwykle zadrzewiony, strzeżony, oświetlony, mający stałą obsługę recepcyjną i wyposażony w urządzenia (sanitarne, gastronomiczne, rekreacyjne) umożliwiające turystom nocleg w namiotach, mieszkalnych przyczepach samochodowych, a także przyrządzanie posiłków oraz parkowanie pojazdów samochodowych. W zależności od wyposażenia i zakresu świadczonych usług wyróżnia się cztery kategorie kempingów: najwyższa - 4 gwiazdki, najniższa - 1 gwiazdka.
- **POLE BIWAKOWE** - wydzielone miejsce w terenie zadrzewionym, niestrzeżone, oznakowane i ogrodzone prowizorycznie, umożliwiające turystom nocleg w namiotach. Na polu biwakowym znajdują się punkty poboru wody pitnej, podstawowe urządzenia sanitarne i tereny rekreacyjne.
- **OŚRODEK WYPOCZYNKU SOBOTNIO-NIEDZIELNEGO I ŚWIĄTECZNEGO** - zespół obiektów i urządzeń zlokalizowanych w niedużej odległości od aglomeracji miejskiej w bezpośrednim sąsiedztwie terenów o walorach przyrodniczych korzystnych dla rekreacji, w strefach z zapewnioną komunikacją środkami przewozu publicznego. Ośrodek wyposażony jest zgodnie z potrzebami krótkotrwałego wypoczynku i rekreacji. Umożliwia obsłużenie jednocześnie znacznej liczby osób o różnych upodobaniach. Obiekty noclegowe wchodzące w skład ośrodka mogą być wykorzystywane na potrzeby wczasów.
- **ZAKŁAD UZDROWISKOWY** - zakład opieki zdrowotnej położony na terenie uzdrowiska i wykorzystujący przy udzielaniu świadczeń zdrowotnych naturalne zasoby lecznicze uzdrowiska i świadczący usługi noclegowe.
- **POZOSTAŁE NIESKLASYFIKOWANE** - obiekty, które w czasie niepełnego wykorzystania zgodnie z ich przeznaczeniem lub w części, pełnią funkcję obiektu noclegowego dla turystów. Są to m.in. internaty, domy studenckie, hotele robotnicze itp. Do 2004 roku do tej grupy tej zaliczano również obiekty, które nie spełniają wymogów kategoryzacyjnych dla poszczególnych rodzajów obiektów.

W statystyce bazy noclegowej przyjęto następujące rozwiązania:

- dane dotyczące liczby obiektów i miejsc noclegowych obejmują wszystkie obiekty czynne w dniu 31 VII oraz obiekty nieczynne w tym dniu, ale czynne w innych dniach badanego miesiąca. Przyjęto dla nich maksymalną liczbę miejsc,
- przez obiekt czynny rozumie się obiekt, którego co najmniej część była dostępna dla turystów (niezależnie od tego czy był on faktycznie wykorzystywany) w badanym okresie,
- stopień wykorzystania obiektu - wyrażony w procentach - wynika z porównania faktycznie udzielonych noclegów do nominalnej liczby miejsc noclegowych (suma miejsc noclegowych przygotowanych dla turystów w każdym dniu działalności obiektu), a dodatkowo dla hoteli, moteli, pensjonatów i innych obiektów hotelowych z porównania faktycznie wynajętych pokoi do nominalnej liczby pokoi,
- restauracja to zakład gastronomiczny z pełną obsługą kelnerską oferujący całodzienne wyżywienie o szerokim asortymencie potraw i napojów,
- do barów i kawiarni zaliczono także winiarnie, piwiarnie, jadalnie, itp.,
- do punktów gastronomicznych zaliczono także smażalnie, pijalnie, lodziarnie, bufety, itp.,

W związku z wprowadzonymi korektami zbiorów, w publikacji „Turystyka w 2005 r.” mogą występować różnice w danych za rok 2004 w porównaniu z danymi z poprzedniej publikacji.

## **RUCH GRANICZNY**

Informacje o ruchu granicznym opracowywane są na podstawie danych statystycznych Straży Granicznej. Rejestracja ruchu granicznego polega na ewidencji osób i środków transportu odprawionych na wszystkich polskich przejściach granicznych. Prowadzona jest ona w sposób ciągły. Dane statystyczne opracowywane są w okresach miesięcznych dla każdego przejścia granicznego imiennie. Zawierają informacje o liczbie odpraw dokonanych na granicy w podziale na odprawy dotyczące Polaków i cudzoziemców – według kierunków (do i z Polski) i rodzajów ruchu (paszportowy, obsługa środków transportu, uproszczony i inny). Dla cudzoziemców wjeżdżających do Polski określa się ich obywatelstwo (na podstawie kraju, który wydał dokument podróży) i deklarowane przez nich cele pobytu w Polsce.

Komenda Główna Straży Granicznej, poza rejestracją ruchu osób na polskich granicach, prowadzi również obserwację ruchu pojazdów kołowych na wszystkich przejściach granicznych.

Informacje o natężeniu tego ruchu na poszczególnych przejściach granicznych, a także jego charakterystyka, cieszą się dużym zainteresowaniem zarówno w kręgach badających zjawiska związane z szeroko rozumianą turystyką, jak i w innych sferach działalności gospodarczej.

Wychodząc naprzeciw zapotrzebowaniu, począwszy od 1997 r., w publikacji zamieszczane są także tablice dotyczące ruchu granicznego pojazdów kołowych. W statystyce ruchu granicznego przyjęto następujące rozwiązania:

- dane dotyczące przyjazdów i wyjazdów zagranicznych ujmują odprawy osób przekraczających granicę na podstawie paszportów oraz – w przypadku obywateli Polski, Niemiec, Czech i Słowacji mieszkających w rejonach przygranicznych – innych dowodów tożsamości. Nie uwzględnia się natomiast obsługi środków transportu i pozostałego ruchu,
- w liczbie odpraw Polaków wyjeżdżających za granicę uwzględnione są także odprawy osób posługujących się paszportami konsularnymi i dyplomatycznymi oraz osób wyjeżdżających na stałe za granicę,
- liczba odpraw cudzoziemców przybyłych do Polski obejmuje również odprawy osób przyjeżdżających na stałe.

Zwracamy uwagę, że w badaniu ruchu granicznego przez pracowników Straży Granicznej rejestrowane są przekroczenia granicy, inaczej mówiąc dokonane odprawy, a nie osoby. Tak więc, np. liczba odpraw Polaków wyjeżdżających za granicę nie oznacza liczby Polaków, ponieważ osoba przekraczająca granicę kilkakrotnie liczona jest tyle razy, ile razy granicę tę przekracza. Ta sama zasada dotyczy pojazdów mechanicznych.

## **POLSKIE TOWARZYSTWO TURYSTYCZNO-KRAJOZNAWCZE**

Informacje statystyczne dotyczące stanu i działalności klubów i kół PTTK opracowane zostały na podstawie rocznej sprawozdawczości tej organizacji (formularz TK-0). Sprawozdanie to zawiera informacje o liczbie klubów i kół oraz ich członkach, wycieczkach turystyki powszechnej i kwalifikowanej oraz ich uczestnikach. Ponadto zbierane są dane statystyczne o kadrze szkoleniowej (przodownicy i instruktorzy), działalności klubów turystyki kwalifikowanej według dyscyplin, przewodnikach turystycznych, przyznanych odznakach oraz szlakach turystycznych.

Szlaki turystyczne - są to trasy (przede wszystkim piesze) wytyczone w terenie ze względu na walory krajobrazowe (z uwzględnieniem warunków bezpieczeństwa turystów i przepisów ochrony środowiska) i oznaczone umownymi znakami umożliwiającymi odnalezienie właściwej drogi - zalecanej lub obowiązkowej.

## **PORÓWNIANIA MIĘDZYNARODOWE**

Tablice zamieszczone w dziale V zostały opracowane w oparciu o dane pochodzące z publikacji oraz bazy danych Eurostat. Wszystkie kraje członkowskie Unii Europejskiej, w tym również dziesięciu nowych członków Wspólnoty, zgodnie z obowiązującą *Dyrektywą 95/57/EC*<sup>3</sup> przekazują co miesiąc do Eurostatu (Urzędu Statystycznego Wspólnot Europejskich) zestaw obowiązkowych tablic, zawierających dane o liczbie i wykorzystaniu obiektów zbiorowego zakwaterowania. Informacje na temat stanu i wykorzystania bazy noclegowej turystycznych obiektów zbiorowego zakwaterowania w Polsce są opracowywane i przekazywane przez GUS od 2004 roku.

Ponadto krajowe urzędy statystyczne są zobligowane do przekazywania kwartalnie tablic z danymi o aktywności turystycznej rezydentów. W Polsce tablice te są opracowywane na podstawie wyników badań Instytutu Turystyki, realizowanych w ramach Programu Statystyki Publicznej, na zlecenie Ministerstwa Gospodarki<sup>4</sup>. Dane z zakresu aktywności turystycznej mieszkańców Polski zostały przekazane do Eurostatu po raz pierwszy w 2004 roku.

Poszczególne wskaźniki, jak np. średnia liczba miejsc noclegowych na 10 tys. mieszkańców, średnia liczba miejsc noclegowych w hotelach i podobnych obiektach nie są publikowane przez Eurostat i zostały obliczone na potrzeby niniejszej publikacji. Dane o liczbie ludności w krajach Unii Europejskiej, wykorzystane do wyliczenia pierwszego z wymienionych wskaźników, obrazują stan na dzień 1 stycznia danego roku.

Chociaż baza danych Eurostatu umożliwia porównywanie wybranych wskaźników o podaży usług noclegowych oraz popycie na te usługi dla krajów Wspólnoty Europejskiej, to pewną niedogodnością w korzystaniu z jej zasobów w publikacji *Turystyka w 2005 roku* jest termin, w którym dane roczne są dostępne. Zgodnie z obowiązującymi terminami określonymi w *Decyzji Komisji*, krajowe urzędy statystyczne powinny przekazywać wstępne dane roczne nie później niż 180 dni po zakończeniu okresu sprawozdawczego (do 30 czerwca). Biorąc pod uwagę termin ukazywania się publikacji „Turystyka w 2005 roku” nie można było zamieścić w niej kompletnych danych za 2005 rok. Z tego względu zakres czasowy prezentowanych danych obejmuje lata 1999 – 2004.

Ponieważ nie wszystkie kraje UE w pełni dostosowały swoje badania w dziedzinie statystyki turystyki do Dyrektywy lub przekazują dane z opóźnieniem, w niektórych tablicach zamieszczonych w niniejszej publikacji brak jest porównywalnych informacji.

Należy podkreślić, iż liczne zmiany metodologiczne w klasyfikacji obiektów i zakresach badań w poszczególnych krajach sprawiają, że dane należy traktować dość ostrożnie. Zwracamy uwagę na fakt, że same definicje poszczególnych rodzajów obiektów zamieszczone w *Decyzji*

---

<sup>3</sup> Dyrektywa Rady 95/57/EC z 23 listopada 1995 r., w sprawie gromadzenia danych statystycznych z zakresu turystyki oraz Decyzja Komisji z 9 grudnia 1998 r. w sprawie wdrożenia Dyrektywy 95/57/EC.

<sup>4</sup> GUS realizuje badanie modułowe „Turystyka i wypoczynek w gospodarstwach domowych” raz na trzy – cztery lata.

*Komisji* pozwalają na pewną swobodę interpretacji i uwzględnienie specyfiki turystyki w różnych rejonach turystycznych Europy.



## KOMENTARZ ANALITYCZNY

### TURYSTYKA W 2005 ROKU

#### TURYSTYCZNE OBIEKTY ZBIOROWEGO ZAKWATEROWANIA

Zgodnie ze stanem w dniu 31 lipca 2005 roku w Polsce były zarejestrowane 6723 obiekty zbiorowego zakwaterowania, w których znajdowało się 569,9 tys. miejsc noclegowych. Z opracowanych danych wynika, że obiekty w Polsce są średniej wielkości – przeciętnie dysponują 85 miejscami noclegowymi. Liczba wszystkich obiektów i dostępnych miejsc zmniejszyła się w 2005 roku odpowiednio o 3,6% i 2,6% w porównaniu z rokiem poprzednim.

Zarejestrowana baza noclegowa badana przez GUS obejmuje 18 rodzajów obiektów zbiorowego zakwaterowania. Wśród nich najliczniejszą grupę, podobnie jak w latach ubiegłych, stanowiły ośrodki wczasowe (1391 obiektów), które oferowały 136,0 tys. miejsc noclegowych, tj. 23,9% ogólnej liczby miejsc noclegowych. Od wielu lat obserwuje się systematyczne zmniejszanie się liczby obiektów zaliczonych do tej grupy - w 2005 roku ich liczba zmalała o 7,9%, a dostępnych miejsc o 5,3%. Następną grupą pod względem wielkości zasobów są hotele, w których liczba miejsc wyniosła w 2005 roku 127,5 tys., co oznacza wzrost o 3,7% w porównaniu z rokiem poprzednim.

Grupę „innych obiektów hotelowych” wyodrębniono po raz pierwszy w badaniu prowadzonym w 2004 roku. Obejmuje ona te obiekty, które świadczą usługi charakterystyczne dla obiektów hotelarskich (np. ścielenie łóżek, sprząatanie pokoi itp.), a w odniesieniu do których nie zostało zakończone postępowanie kategoryzacyjne lub nie uzyskały określonej kategorii. W 2005 roku takich obiektów było łącznie 615 i dysponowały 26,7 tys. miejsc noclegowych.

Rozmieszczenie zasobów bazy noclegowej w Polsce nie jest równomierne (patrz mapy 1 i 2). Blisko połowa wszystkich zasobów jest zlokalizowana w pięciu województwach o dużych walorach turystycznych:

- zachodniopomorskim – 840 (12,5%)
- małopolskim – 825 (12,3%)
- pomorskim – 788 (11,7%)
- dolnośląskim – 712 (10,6%).

Województwa o najmniejszej liczbie obiektów noclegowych to:

- łódzkie – 224 (3,3%)
- podlaskie - 180 (2,7%)
- świętokrzyskie – 119 (1,8%)
- opolskie – 118 (1,8%)

W porównaniu z rokiem poprzednim liczba miejsc noclegowych zwiększyła się w dwóch województwach, w tym: w podkarpackim o 6% warmińsko-mazurskim o 3%, W pozostałych województwach zasoby miejsc zmniejszyły się. Najwięcej miejsc noclegowych ubyło w zachodniopomorskim i lubuskim (o 9%).

W 2005 roku z obiektów zbiorowego zakwaterowania skorzystało 16,6 mln turystów (o 5,4% więcej niż w 2004 roku), w tym 4,3 mln gości z zagranicy. Liczba turystów zagranicznych nocujących we wszystkich obiektach wzrosła o 9,5%. Ponad połowa wszystkich korzystających z bazy noclegowej zatrzymała się w hotelach (8,7 mln), co oznacza wzrost o 10% w porównaniu do poprzedniego roku.

Dużą popularnością cieszyły się także inne obiekty hotelowe, w których nocowało analogicznie jak w roku poprzednim 1,2 mln gości. Podobna liczba turystów korzystała z noclegów w ośrodkach szkoleniowo-wypoczynkowych (1,2 mln) i pozostałych niesklasyfikowanych obiektach (1,2 mln). W ośrodkach wczasowych zatrzymało się 1,5 mln turystów.

Udział procentowy korzystających z noclegów turystów polskich i zagranicznych kształtował się bardzo podobnie jak w 2004 r., tzn. obcokrajowcy stanowili 26% ogółu korzystających. Podobnie jak w roku poprzednim, nocujący w hotelach Polacy stanowili 60,4%, a turyści zagraniczni 39,6%. W „pozostałych obiektach zbiorowego zakwaterowania” turyści zagraniczni zatrzymywali się zdecydowanie rzadziej i stanowili tylko 14% (o 5% więcej niż w roku poprzednim).

Zdecydowana większość obywateli krajów, z których przyjechało najwięcej turystów zagranicznych wybrała zakwaterowanie w hotelach (79,9%). I tak, np. z Wielkiej Brytanii – 92,6%, z Niemiec - 75%, z Danii 82,7%. Najmniej turystów zagranicznych nocowało w obiektach typowo wakacyjnych. Można to wytłumaczyć tym, że znaczna część przyjazdów turystów zagranicznych do Polski wiąże się z załatwianiem interesów i spraw służbowych. Zgodnie z oszacowaniami Instytutu Turystyki wizyty w celach biznesowych stanowiły w 2005 roku 27,1% wszystkich przyjazdów, a dla „15” krajów z dawnej UE udział był nawet wyższy i wynosił 35%.

Od stycznia do końca grudnia 2005 roku w obiektach hotelowych (czyli w hotelach, motelach, pensjonatach i innych obiektach hotelowych) wynajęto 12,2 mln pokoi, w tym ok. 5,0 mln turystom zagranicznym, co stanowiło ponad 40,6% ogólnej liczby wynajętych pokoi w tych obiektach. Najwięcej, bo aż 10,2 mln pokoi wynajęto w hotelach (w tym 4,6 mln turystom zagranicznym). Największy stopień wykorzystania pokoi w obiektach hotelowych zanotowano w województwie małopolskim (51,4%), mazowieckim (46,1%) i dolnośląskim (43,8%). Wykorzystanie pokoi w hotelach, motelach i pensjonatach w 2005 r. wyniosło ok. 40,5%. Najniższy wskaźnik wykorzystania pokoi w hotelach, motelach i pensjonatach zanotowano w styczniu i grudniu (29,7% i 30,9%).

Tablica 1. Udzielone noclegi w obiektach zbiorowego zakwaterowania według województw

Wyszczególnienie	Ogółem		Turyści krajowi		Turyści zagraniczni	
	w tys.	%	w tys.	%	w tys.	%
<b>Ogółem</b>	<b>48618,4</b>	<b>100,0</b>	<b>38076,0</b>	<b>100,0</b>	<b>10542,4</b>	<b>100,0</b>
Dolnośląskie	4705,6	9,7	3456,3	9,1	1249,4	11,9
Kujawsko-pomorskie	2395,4	4,9	2236,3	5,9	159,1	1,5
Lubelskie	1238,7	2,5	1091,6	2,9	147,1	1,4
Lubuskie	1190,9	2,4	950,3	2,5	240,7	2,3
Łódzkie	1367,3	2,8	1170,8	3,1	196,6	1,9
Małopolskie	7375,8	15,2	5354,2	14,1	2021,7	19,2
Mazowieckie	4280,7	8,8	2733,4	7,2	1547,4	14,7
Opolskie	497,6	1,0	424,7	1,1	72,9	0,7
Podkarpackie	1540,6	3,2	1410,5	3,7	130,1	1,2
Podlaskie	806,1	1,7	674,2	1,8	131,9	1,3
Pomorskie	5249,2	10,8	4529,1	11,9	720,1	6,8
Śląskie	3811,7	7,8	3182,7	8,4	629,1	6,0
Świętokrzyskie	586,6	1,2	530,0	1,4	56,7	0,5
Warmińsko-mazurskie	2014,9	4,1	1511,5	4,0	503,4	4,8
Wielkopolskie	2492,3	5,1	2016,2	5,3	476,1	4,5
Zachodniopomorskie	9064,9	18,6	6804,5	17,9	2260,4	21,4

Najwięcej turystów korzystających z noclegów w turystycznej bazie zbiorowego zakwaterowania – podobnie jak w roku poprzednim - zanotowano w województwie małopolskim (2,5 mln), mazowieckim (2,2 mln) i dolnośląskim (1,7 mln). Nocowali oni głównie w hotelach, ośrodkach wczasowych i ośrodkach szkoleniowo-wypoczynkowych. Najmniej osób skorzystało z noclegów w obiektach wypoczynku sobotnio-niedzielnego i świątecznego oraz w schroniskach.

Ponad połowa wszystkich noclegów udzielonych turystom zagranicznym została udzielona przez obiekty położone w trzech województwach: zachodniopomorskim (21,4%), małopolskim (19,2%) i mazowieckim (14,7%). Istotny udział w obsłudze turystów zagranicznych miały także obiekty z województwa dolnośląskiego, na które przypadło 11,9% noclegów udzielonych turystom zagranicznym w 2005 roku. W odniesieniu do turystów krajowych, struktura noclegów według województw kształtowała się podobnie – na pierwszym miejscu znalazło się zachodniopomorskie z udziałem 18% udzielonych noclegów, następnie małopolskie (14%), a trzecie w kolejności było pomorskie (12%).

W pozostałych obiektach zbiorowego zakwaterowania czyli typowo wakacyjnych obiektach wzmożony ruch noclegowy zaczynał się w maju (612,7 tys. korzystających) i wyraźnie malał już we wrześniu (572,6 tys. korzystających). Liczba osób korzystających z tych obiektów na początku roku jest porównywalna do liczby nocujących w ostatnich miesiącach roku.

Polacy, jak w roku poprzednim, stanowili ogromną większość osób wśród korzystających z obiektów „wakacyjnych”: w ośrodkach wczasowych - 95%, a w domach wycieczkowych - 88,3%.

## RUCH GRANICZNY

### Ruch graniczny osób

Według danych Straży Granicznej, w 2005 roku na polskich granicach dokonano 208 mln odpraw osób<sup>1</sup> wjeżdżających i wyjeżdżających z Polski, tj. o 6,4% więcej niż w ciągu dwunastu miesięcy 2004 roku. Liczba odpraw cudzoziemców wjeżdżających i wyjeżdżających z Polski wyniosła 127,7 mln i wzrosła o 4,4% w porównaniu z rokiem poprzednim. Stanowiły one 61,3% ogółu odpraw (przed rokiem – 62,4%).

Ruch graniczny odbywał się na 250 przejściach granicznych (w 2004 r. było ich 237), spośród których większość, tj. 72,8% stanowiły przejścia drogowe.

Największy ruch obserwowano na zachodniej granicy Polski, na której w 2005 roku liczba odpraw ukształtowała się na poziomie 98,6 mln, tj. o 8,7% więcej niż przed rokiem. Udział odpraw na tej granicy w liczbie odpraw ogółem wyniósł 47,3%.

Tablica 2. Ruch graniczny w 2005 roku według rodzaju przejść

Rodzaj przejścia granicznego	Liczba przejść	Liczba dokonanych odpraw <sup>1</sup> (w tys.)	Zmiana 2005/2004 (w %)	Udział w liczbie odpraw ogółem (w %)
Ogółem	250	208 459,8	6,4	100,0
Drogowe	182	192 978,3	6,4	92,6
Kolejowe	25	4 223,8	-9,4	2,0
Lotnicze	20	9 518,0	39,6	4,6
Morskie	17	1 715,5	-35,9	0,8
Rzeczne	6	24,3	-94,2	0,0

<sup>1</sup> Suma wierszy jest większa od „Ogółem” o 0,1 ze względu na dokonane zaokrąglenia w poszczególnych wierszach.

Na granicy południowej zanotowano spadek liczby odpraw. Przekroczyło ją 63,7 mln osób, tj. o 7% mniej niż przed rokiem (w analogicznym okresie ubiegłego roku nastąpił spadek odpowiednio o 1,5%). Odprawy na tej granicy stanowiły 30,6% ogólnej liczby odpraw. Przejścia graniczne z Czechami przekroczyło 48,1 mln osób (o 8,2% mniej niż przed rokiem), co stanowiło 75,5% odpraw dokonanych na granicy południowej. Na granicy ze Słowacją odprawiono 15,6 mln osób, tj. o 2,9% mniej niż w roku poprzednim.

Znaczący wzrost liczby odpraw w stosunku do 2004 roku odnotowano na wschodniej granicy Polski. W ciągu całego 2005 roku dokonano na niej 34,9 mln odpraw, tj. o 27,7% więcej niż przed rokiem. Największy wzrost liczby odpraw zanotowano na granicy z Ukrainą, którą przekroczyło 17,8 mln osób, tj. o 47% więcej niż przed rokiem. Odprawy na tej granicy stanowiły 50,8% wszystkich odpraw na granicy wschodniej. Na przejściach granicznych z Białorusią odprawiono 8,8 mln osób, tj. o 10,5% więcej niż w ubiegłym roku. Wzrosła również liczba osób przekraczających

granicę z Litwą, gdzie dokonano 4,5 mln odpraw (o 20% więcej niż w analogicznym okresie ub. roku). Zwiększył się także ruch na przejściach granicznych z Federacją Rosyjską. Przekroczyło je 3,9 mln osób, tj. o 8,9% więcej niż w roku poprzednim.

W 2005 roku utrzymała się dynamika ruchu granicznego w portach lotniczych, gdzie odprawiono 9,5 mln osób, tj. o 39,6% więcej niż przed rokiem, w tym na Okęciu – 5,9 mln (o 20,5% więcej). Odprawy w Warszawie stanowiły 62,2% ruchu granicznego na polskich lotniskach.

W portach morskich odprawiono 1,7 mln osób, tj. o 35,9% mniej niż przed rokiem (w 2004 roku także zanotowano spadek odpowiednio o 44,6%). Z morskich przejść granicznych w Gdyni i Świnoujściu skorzystało 1,4 mln osób (o 9,9% mniej niż w analogicznym okresie ub. roku), co stanowiło 80,4% przekroczeń granicy polskiej drogą morską. Jeszcze większy spadek ruchu obserwowano na przejściach rzecznych, gdzie liczba odpraw wyniosła 24,3 tys., co oznacza zmniejszenie ruchu o 94,2% w porównaniu do 2004 roku. Liczba osób odprawianych na przejściach rzecznych i morskich maleje systematycznie od drugiego kwartału 2004 roku i zjawisko to jest związane z wstąpieniem Polski do Unii Europejskiej i ograniczeniem możliwości dokonywania korzystnych zakupów w sklepach wolnocłowych na promach i statkach pasażerskich.

### Przyjazdy cudzoziemców do Polski

W 2005 roku granice Polski przekroczyło 64,6 mln cudzoziemców<sup>2</sup>, tj. o 4,3% więcej niż w roku poprzednim. Był to kolejny rok wzrostu liczby przyjazdów, po okresie spadków w latach 2000 – 2002. Najwyższą dynamikę wzrostu przyjazdów odnotowano w portach lotniczych (o 30,2%) oraz na granicy z Rosją (o 22,4%) i Ukrainą (o 18,8%).

Tablica 3. Przyjazdy do Polski w latach 2000-2005 według granic (w tys.)

Wyszczególnienie	2000	2001	2002	2003	2004	2005	2005/ 2004 (w %)
<b>Przyjazdy ogółem</b>	<b>84 514,9</b>	<b>61 431,3</b>	<b>50 734,6</b>	<b>52 129,8</b>	<b>61 917,8</b>	<b>64606,1</b>	<b>4,3</b>
Federacja Rosyjska	1 210,0	1 042,0	853,3	620,0	672,0	822,7	22,4
Republika Litewska	1 390,1	1 373,4	1 314,1	1 327,6	1 504,3	1 624,4	8,0
Republika Białoruś	6 514,8	5 610,0	4 632,7	4 143,8	3 765,2	3 889,2	3,3
Ukraina	5 743,3	5 941,6	5 404,9	4 394,6	4 143,3	4 920,9	18,8
Republika Słowacka	3 133,4	2 016,6	1 790,0	2 572,0	3 531,4	3 087,2	-12,6
Republika Czeska	16 803,2	13 442,4	12 073,5	12 353,2	13 127,4	11 715,1	-10,8
Niemcy	47 046,6	29 606,5	22 339,2	24 190,8	32 874,6	36 147,7	10,0
Granica morska	1 512,7	1 224,5	1 201,1	1 345,9	760,4	394,5	-48,1
Lotniska	1 160,7	1 174,2	1 125,8	1 181,8	1 539,2	2 004,3	30,2

<sup>1</sup> W badaniu Straży Granicznej rejestrowane są przekroczenia granicy, w związku z tym ta sama osoba kilkakrotnie przekraczająca granicę jest traktowana jako kilka osób.

<sup>2</sup> j.w.

Z kolei wjazdy cudzoziemców do Polski przez granicę ze Słowacją i Czechami zmniejszyły się – odpowiednio o 12,6% i 10,8%. W 2005 roku utrzymały się tendencje spadkowe w przyjazdach drogą morską. Podobnie jak w 2004 roku zmalały one o blisko połowę (48,1%) w stosunku do ubiegłego roku. Niewielkie wzrosty odnotowano w portach morkich w Świnoujściu (o 3,8 tys. więcej przyjazdów), Kołobrzegu (o 1 tys.) i Władysławowie (o 0,6 tys.).

Przyjazdy obywateli z państw sąsiadujących z Polską stanowiły, podobnie jak w latach ubiegłych, zdecydowaną większość wszystkich odwiedzin, tj. 93,7% (w ub. roku odpowiednio – 94,1%) i wyniosły łącznie 60,5 mln. Liczba ta obejmuje zarówno osoby, które spędziły w Polsce zaledwie kilka godzin i zgodnie z definicją Światowej Organizacji Turystyki<sup>3</sup> są określane mianem odwiedzających jednodniowych, jak również turystów, czyli tych którzy pozostali w naszym kraju przynajmniej na jedną noc. Zgodnie z oszacowaniami Instytutu Turystyki, przyjazdy turystyczne stanowiły w 2005 roku 23,5% ogólnej liczby przekroczeń granicy i wyniosły około 15,2 mln, tj. 6,4% więcej niż w 2004 roku.<sup>4</sup>

Wśród przyjeżdżających najliczniejszą grupę stanowili Niemcy (37,4 mln, tj. 57,9% ogółu przyjazdów cudzoziemców). Liczba Czechów przybyłych do Polski wyniosła 7,9 mln (12,2% wszystkich przyjazdów), Słowaków – 3,4 mln (5,2%). Z państw sąsiadujących z Polską na wschodzie najliczniej odwiedzali nas obywatele Ukrainy – 5,3 mln przyjazdów i Białorusi – 3,7 mln. Z Rosji przyjechało 1,6 mln osób, a z Litwy – 1,3 mln.

Tendencje w przyjazdach cudzoziemców z krajów o największej liczbie wizyt w Polsce były w 2005 roku zróżnicowane (patrz tablica III/8). W pierwszej grupie można wymienić kraje, z których liczba przyjazdów zmalała w porównaniu z 2004 rokiem. Największe spadki w przyjazdach zanotowano z krajów sąsiedzkich, które razem z Polską zostały przyjęte do Wspólnoty Europejskiej, a w szczególności: ze Słowacji o 16,5%, Czech (15,4%), Łotwy (11,9%) i Estonii (5,7%). Z krajów położonych w Europie Zachodniej i Północnej przyjazdy zmalały: z Luksemburga (o 25%), Szwajcarii (13,1%), Finlandii (5,7), Islandii (5,7%), Danii (4,9%), Belgii (3,5%) i Austrii (2,1%).

W drugiej grupie znalazły się kraje, z których liczba odwiedzających osób wzrosła w 2005 roku. Na uwagę zasługuje szczególnie znaczny wzrost liczby odwiedzających z krajów Unii Europejskiej, w tym: Irlandii (+47,6%), Wielkiej Brytanii (+39,7%), Hiszpanii (+27,1%), Holandii (+27,1%), Węgier (o 16,2%), Francji (+12,7%), Włoch (+11,5%) i Niemiec (+9,7%).

Warto również zwrócić uwagę na zwiększenie przyjazdów z krajów zamorskich. W liczbach bezwzględnych największy wzrost zanotowano w odniesieniu do takich państw jak: Stany Zjednoczone (o 58,9 tys. i 21% więcej przyjazdów), Kanada (o 24,4 tys., tj. +63,5%) i Australia (o 13,3 tys., tj. +60,2%). Dynamiczny wzrost liczby przyjazdów, chociaż mniejszy pod względem wartościowym, charakteryzował także następujące kraje: Koreę Południową (o 8,1 tys., tj. o 25,9%

<sup>3</sup> Terminologia turystyczna. Zalecenia, ONZ - WTO, Warszawa 1995.

<sup>4</sup> Cele, motywy i formy przyjazdów do Polski w 2005 roku. Komunikat z badań. Instytut Turystyki, Warszawa 2006

więcej), Japonię (o 7 tys., tj. +21,5%), Brazylię (o 5,1 tys., tj. +81%), Meksyk (o 2,7 tys., tj. +31%), Nową Zelandię (o 2,1 tys., tj. +43,8%) i Argentynę (o 0,8 tys., tj. +30,8%).

Jedną piątą wszystkich odwiedzin cudzoziemców (20,9%) miała miejsce w okresie wakacji letnich, tzn. w sierpniu (6802,3 tys.) i lipcu (6705,1 tys.). Trzecim miesiącem o podobnej skali przyjazdów był październik (6345,6 tys.).

W 2005 roku obcokrajowcy najczęściej korzystali z przejść granicznych: w Łęknicy (3,6 mln, tj. 5,6% ogółu wjazdów), Osinowie Dolnym (3,5 mln), Lubieszynie (3,2 mln) i Cieszynie (3,1 mln). Przekroczenia granicy na tych przejściach stanowiły jedną piątą wszystkich wjazdów cudzoziemców do Polski.

### Wyjazdy Polaków za granicę<sup>5</sup>

W latach 2001-2004 malała liczba odpraw Polaków wyjeżdżających za granicę. Liczba wyjazdów w tym okresie zmniejszyła się o 34,3% w stosunku do 2000 roku. W 2005 roku tendencja spadkowa w wyjazdach Polaków za granicę została zahamowana – liczba wyjazdów wzrosła w stosunku do poprzedniego roku o 9,7% i wyniosła 40,8 mln. Wzrost ten był przede wszystkim efektem blisko dwukrotnego zwiększenia liczby przekroczeń granicy z Ukrainą i Białorusią, a także o prawie o 50 % większej liczby wyjazdów drogą lotniczą.

Polacy najczęściej przekraczali granicę południową, gdzie zanotowano 17,5 mln wyjazdów (42,9% wszystkich odpraw). Liczba przekroczeń granicy zachodniej wyniosła 13,6 mln, co stanowiło 33,4% ogółu odpraw wyjeżdżających Polaków.

Tablica 4. Zagraniczne wyjazdy mieszkańców Polski w latach 2000-2005 według granic (w tys.)

Wyszczególnienie	2000	2001	2002	2003	2004	2005	2005/ 2004 (w %)
<b>Ogółem</b>	<b>56 677</b>	<b>53 122</b>	<b>45 043</b>	<b>38 730</b>	<b>37 226</b>	<b>40 841</b>	<b>9,7</b>
Zachodnia	21 463	16 035	13 293	12 657	12 917	13 639	5,6
Południowa	30 400	31 942	26 690	20 429	17 947	17 512	-2,4
Wschodnia	1 837	2 075	2 552	3 180	3 885	6 434	65,6
Morska	1 718	1 790	1 186	1 093	595	484	-18,7
Lotniska	1 259	1 281	1 321	1 371	1 882	2 772	47,3

Podobnie jak cudzoziemcy odwiedzający nasz kraj, również mieszkańcy Polski korzystali głównie w swych podróżach z drogowych przejść granicznych (90,2%). Tylko 1,8% wyjechało z Polski koleją, 6,8% – samolotem (udział o 1,8 punktów procentowych większy niż w roku poprzednim), a 1,2% odpraw dotyczyło osób, które wyjechały za granicę drogą wodną, przez morskie lub rzeczne przejścia graniczne.

<sup>5</sup> Liczba przekroczeń granicy przez Polaków wyjeżdżających z Polski (liczba dokonanych odpraw), tzn., że jedna osoba wyjeżdżająca za granicę kilka razy jest liczona kilkakrotnie.

Chociaż od kilku lat granica południowa jest najczęściej wykorzystywana przez naszych rodaków udających się za granicę, to z roku na rok udział odprawianych na niej Polaków maleje. W 2005 roku na południu odnotowano 17,5 mln odpraw, tj. o 2,4% mniej niż w 2004 roku (w poprzednim roku zanotowano spadek o 12,2%). Wyjazdy przez południową granicę stanowiły 42,9% wyjazdów ogółem, tzn. o 5,3 punkty procentowe mniej niż w roku poprzednim. Na granicy z Czechami tradycyjnie najczęściej wybierano przejścia w Cieszynie (5,5 mln odpraw, tj. o 0,4 mln więcej niż w roku ubiegłym) i w Kudowie Słonek (1,1 mln odpraw), a także drogowe przejście w Chałupkach (1 mln) i w Jakuszykach (0,6 mln). Na granicy ze Słowacją najpopularniejsze było przejście graniczne w Chyżnem (1,3 mln).

W 2005 roku na granicy z Republiką Federalną Niemiec zarejestrowano 13,6 mln odpraw Polaków wyjeżdżających za granicę, tzn. jedną trzecią ogółu tych odpraw. Polacy najchętniej korzystali z drogowego przejścia w Świecku (2,9 mln osób), w Jędrzychowicach (2,6 mln), w Olszynie (2,2 mln) i Kołbaskowie (1,6 mln wyjazdów).

W 2005 roku utrzymał się wzrost liczby obywateli polskich korzystających z przejść granicznych na wschodzie Polski, przy czym dynamika wzrostu była znacznie wyższa niż w latach poprzednich i wyniosła 65,6%, gdy przed rokiem odnotowano wzrost o 22,2%, a w 2003 roku o 24,5% w stosunku do roku poprzedniego. Na wschodniej granicy dokonano łącznie 6,4 mln odpraw Polaków udających się za granicę. Na granicy z Rosją obywatele polscy najczęściej wybierali drogowe przejście graniczne w Bezledach (441,6 tys. odpraw), z Litwą – w Budzisku (394,3 tys.), z Białorusią – w Kuźnicy Białostockiej (137,3 tys.), a z Ukrainą drogowe przejście w Medyce (1368,3 tys. odpraw). Granicę wschodnią Polacy przekraczali w pociągu częściej niż pozostałe granice, chociaż odsetek ten systematycznie maleje.

Nadal wzrasta znaczenie transportu lotniczego w wyjazdach mieszkańców Polski. Liczba odpraw na lotniskach zwiększyła się w porównaniu z 2004 rokiem o 47,3%. Warto przy tym zwrócić uwagę na rosnącą rolę regionalnych portów lotniczych. Wśród lotnisk, które zanotowały w 2005 roku największy wzrost liczby obsłużonych Polaków podróżujących za granicę należą: Kraków-Balice (wzrost o 135,7% do 318 tys.), Wrocław-Strachowice (o 92,5% do 94,5 tys.), Gdańsk-Rębiechowo (o 89% do 144,5 tys.) i Katowice-Pyrzowice (o 69,8% do 343 tys.).

Sezonowość zagranicznych wyjazdów Polaków uległa znacznemu spłaszczeniu w ostatnich latach. Największa liczba podróży tradycyjnie była realizowana w ciągu dwóch miesięcy wakacyjnych, tj. w lipcu (4,6 mln) i sierpniu (4,8 mln). O kwietnia do czerwca oraz od września do listopada liczba wyjazdów przekraczała 3 mln, a w pozostałych miesiącach roku utrzymywała się na poziomie od 2,6 mln w lutym do 2,9 mln w grudniu. W porównaniu z rokiem poprzednim liczba podróży wzrosła we wszystkich miesiącach z wyjątkiem lutego, kiedy zanotowano niewielki spadek wyjazdów (o 3%).



Zgodnie z wynikami badań ankietowych Instytutu Turystyki<sup>6</sup>, około 34,6 mln (tj. 85%) zagranicznych wyjazdów Polaków to krótkie, beznoclegowe wizyty w sąsiednich krajach. Tylko 15% podróży (ok. 6,2 mln) spełniało kryteria turystycznego wyjazdu za granicę, tzn. były to wyjazdy z przynajmniej 1 noclegiem. Wyniki tych badań ujawniają niewielki spadek liczby wyjazdów turystycznych za granicę – o 2% w stosunku do 2004 roku.

### **Ruch graniczny środków transportu<sup>7</sup>**

W 2005 roku dokonano prawie 68 mln odpraw pojazdów kołowych wyjeżdżających lub wjeżdżających do Polski (o 11,8% więcej niż przed rokiem), z czego 86% dotyczyło samochodów osobowych, 13,2% samochodów ciężarowych, a 0,8% stanowiły odprawy autokarów i autobusów.

Liczba odpraw samochodów osobowych wzrosła o 10,5% w porównaniu z ubiegłym rokiem i wyniosła 58,5 mln. Tendencja taka dała się zauważyć na wschodzie Polski, z wyjątkiem granicy z Rosją oraz na zachodzie. Wzrost ten wahał się odpowiednio od 44% w przypadku granicy z Białorusią i Ukrainą, do 12% na przejściach granicznych z Republiką Federalną Niemiec. Na pozostałych odcinkach granic ruch samochodów osobowych zmniejszył się. Liczba odpraw samochodów osobowych na granicy z Czechami, Słowacją i Rosją zmalała odpowiednio o 5,7%, 4,7% i 6%.

Podobnie jak przed rokiem, odprawy samochodów osobowych w 34% dotyczyły Polaków, a w 66% cudzoziemców. Koncentrowały się głównie na zachodniej granicy (54,7% odpraw), 25,5% odpraw dokonano na granicy południowej (19,4% na przejściach granicznych z Czechami), a 19,4% odprawionych samochodów osobowych przejechało wschodnią granicę Polski. O ile na granicy morskiej przeważały odprawy samochodów należących do Polaków (59,6% odpraw), to na granicy zachodniej odprawiano zdecydowanie więcej samochodów obcokrajowców (76% odpraw). Na przejściach granicznych z Rosją i Ukrainą co drugi odprawiony samochód (odpowiednio 53% i 51%) należał do obywatela Polski, natomiast na granicy z Litwą odprawy polskich samochodów stanowiły 30%, a z Białorusią zaledwie 16,6%.

W 2005 roku, podobnie jak w roku poprzednim, znacznie wzrosła liczba samochodów ciężarowych, których odprawiono blisko 9 mln, tj. o ponad 1,5 mln więcej (o 21%). Wzrost liczby odprawionych ciężarówek odnotowano na wszystkich odcinkach granic, z wyjątkiem granicy z Białorusią, gdzie ruch utrzymał się na podobnym poziomie jak w 2004 roku. Stosunkowo najbardziej (o 65,7%) wzrosła liczba samochodów ciężarowych odprawionych na granicy z Czechami i Litwą (o 40%). Najniższy wzrost liczby odprawionych ciężarówek (o 9,3%) odnotowano na granicy z Niemcami.

---

<sup>6</sup> Jerzy Łaciak, Krajowe i zagraniczne wyjazdy Polaków w 2005 roku. Komunikat z badań. Instytut Turystyki, Warszawa kwiecień 2006.

<sup>7</sup> Liczba przekroczeń granicy, dokonanych odpraw.

Połowa odprawionych na polskich granicach samochodów ciężarowych (53%) należała do naszych rodaków. Była to niemal identyczna struktura jak w czterech poprzednich latach. Podobnie jak w przypadku samochodów osobowych, odprawy koncentrowały się głównie na granicy zachodniej (47,6% odpraw). Na granicę wschodnią przypadało 26,2% ogółu odpraw samochodów ciężarowych, na południową – 23,7%, a na granicę morską – 2,5%. Na morskich przejściach granicznych oraz z Niemcami przeważały odprawy samochodów ciężarowych będących własnością obywateli polskich (odpowiednio 75% i 63% odpraw). Natomiast, na granicy wschodniej sytuacja była odwrotna – tylko co trzeci pojazd należał do polskiego obywatela (31,7%). W związku ze znacznym wzrostem liczby odpraw na granicy z Litwą ciężarówek należących do Polaków, ich udział w całym ruchu granicznym na wschodzie był wyższy niż rok wcześniej o 12 punktów procentowych i wyniósł 29,7%.

W 2005 roku wzrosła nieznacznie liczba autobusów i autokarów przejeżdżających przez polskie przejścia graniczne. Łącznie odprawiono ich 554 tys., tj. o 9% więcej niż przed rokiem. Na poszczególnych odcinkach granic odnotowano jednak różne tendencje. W porównaniu z rokiem poprzednim najbardziej wzrosła liczba odprawianych autokarów na granicy z Rosją – o 29% więcej niż przed rokiem. Liczba odprawionych autobusów zmalała jedynie na granicy z Czechami (o 6%). Autobusy były w 45,8% własnością Polaków. Najwięcej autobusów – niemal po 194 tys. odprawiono na granicy wschodniej, gdzie zdecydowanie przeważały odprawy autobusów należących do cudzoziemców (72,3%). Na pozostałych odcinkach granic struktura autokarów należących do Polaków i cudzoziemców była wyrównana.

## **UCZESTNICTWO POLAKÓW W PODRÓŻACH TURYSTYCZNYCH**

W październiku 2005 roku GUS przeprowadził po raz czwarty reprezentatywne badanie ankietowe na temat uczestnictwa Polaków w wyjazdach turystycznych. Badaniem objęto łącznie 4006 gospodarstw domowych i 12444 osoby – członków tych gospodarstw. Uzyskane wyniki zostały uogólnione na całą zbiorowość, tj. na 37731 tys. mieszkańców Polski.

Cyklicznie prowadzone badania dostarczają informacji umożliwiających szczegółową charakterystykę podróży turystycznych zrealizowanych w gospodarstwach domowych, określenie motywów, kierunków i sezonowości owych podróży, a także poznanie różnorodnych uwarunkowań wpływających na ich realizację. Zasięg uczestnictwa ludności w turystyce, intensywność podróżowania oraz jego formy mogą być jednym z wskaźników poziomu życia społeczeństwa. Ponadto badanie to może być źródłem danych niezbędnych do określenia zmiennych wywierających wpływ na popyt turystyczny i analizy zmian, jakie zaszły w tej dziedzinie w ciągu ostatnich czterech

lat. Badaniem objęte były wyjazdy krajowe i zagraniczne, zarówno długie (co najmniej na 5 dni) jak i krótkie (na 2-4 dni), w okresie od 1 października 2004 r. do 30 września 2005 r.<sup>8</sup>

Zasięg uczestnictwa mieszkańców Polski w wyjazdach turystycznych był w badanym okresie wyraźnie wyższy w odniesieniu do wyjazdów krajowych niż zagranicznych. Odsetek osób uczestniczących w przynajmniej jednej krótkiej podróży w kraju wyniósł 21%, w krajowych podróżach długotrwałych (wakacyjnych) uczestniczyło 23,2% badanych osób, a w trwających co najmniej 2 dni podróżach zagranicznych wzięło udział tylko 5,7% Polaków. W porównaniu do 2001 roku poziom uczestnictwa w krajowych podróżach 2-4 dniowych pozostał niezmienny, wzrosło natomiast uczestnictwo w dłuższych wyjazdach krajowych i zagranicznych (odpowiednio o 1,3 i 0,7 punkty procentowe).

Wykres 1. Uczestnictwo Polaków w turystyce w latach 2001-2005 (w %)

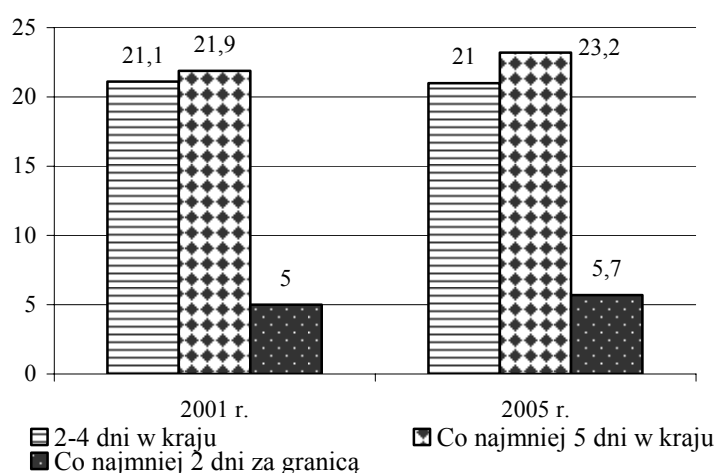

Źródło: badania GUS

Analizując zmiany w poziomie aktywności poszczególnych grup według wieku, można zaobserwować spadek uczestnictwa dzieci w wieku 7-14 lat we wszystkich typach wyjazdów. Mimo tego spadku dzieci pozostają grupą o najwyższym wskaźniku uczestnictwa w krajowych podróżach długoterminowych (36,8%). Młodzież w wieku 15-19 lat uczestniczyła w podróżach w podobnym zakresie jak w 2001 roku (25,3%), natomiast dość wyraźnie wzrosło uczestnictwo osób powyżej 20 roku życia. Wskaźnik aktywności turystycznej w poszczególnych grupach społeczno-demograficznych różnił się od przeciętnej w całej populacji. Zróznicowanie to było szczególnie widoczne w odniesieniu do wyjazdów dłuższych w kraju oraz podróży zagranicznych. Cechami najsilniej różnicującymi zasięg uczestnictwa było (podobnie jak w latach poprzednich) wykształcenie, poziom dochodów i miejsce zamieszkania badanych.

<sup>8</sup> Szczegółowe informacje o badaniu i jego wynikach znajdzie czytelnik w publikacji GUS „Turystyka i wypoczynek w gospodarstwach domowych w 2005 roku”.

Zasięg uczestnictwa w podróżach wakacyjnych wśród osób z wykształceniem wyższym wynosił 41% i był ponad trzykrotnie wyższy niż osób z wykształceniem podstawowym (13,8%) lub zasadniczym zawodowym (14,9%). W wyjazdach tego typu uczestniczył zaledwie co dziesiąty mieszkaniec wsi (12,8%), podczas gdy poziom uczestnictwa odnotowany w miastach o liczbie mieszkańców powyżej 500 tys. wynosił 39,8%. Niski poziom dochodów stanowił istotną przeszkodę w wyjazdach. Aktywność turystyczna osób, których dochody miesięczne na osobę w rodzinie nie przekraczały 550 zł, była wyraźnie niższa niż średnia w całej populacji. Z kolei, osiągnięcie dochodu powyżej 700 zł powoduje znaczący wzrost uczestnictwa w dłuższych wyjazdach krajowych. W odniesieniu do wyjazdów zagranicznych podobne zjawisko można było zaobserwować przy dochodzie powyżej 1100 zł na osobę.

Z punktu widzenia oceny skali ruchu turystycznego jest potrzebne nie tylko zbadanie poziomu uczestnictwa poszczególnych grup w różnych typach wyjazdów, ale także określenie z jaką częstotliwością podróżują i na jak długo wyjeżdżają. W badanym okresie na jedną osobę uczestniczącą w podróżach krajowych krótkotrwałych przypadało średnio 2,62 podróży, na osobę uczestniczącą w krajowych podróżach długotrwałych – 1,26 podróży, a w podróżach zagranicznych – 1,24 podróży. Częstotliwość podejmowania podróży tylko w niewielkim stopniu była związana z wiekiem czy wykształceniem badanych, ale miała związek z miejscem ich zamieszkania. Największą skłonnością do podejmowania kilku podróży charakteryzowały się osoby z miast liczących od 200 do 500 tys. mieszkańców. Współczynnik częstotliwości podróżowania wynosił dla nich w przypadku krajowych podróży krótkotrwałych – 3,25, krajowych podróży długotrwałych – 1,38, a dla podróży zagranicznych – 1,59.

Jeśli chodzi o długość trwania poszczególnych typów podróży, to średnio na krajową podróż krótkotrwałą przypadało 1,7 noclegu, na podróż wakacyjną 10,5 noclegu, a na podróż zagraniczną 11,9 noclegu. W przypadku krajowych podróży krótkotrwałych podróże z 2 i 1 noclegiem miały niemal identyczny udział (odpowiednio 43,3% i 41%), natomiast podróże z 3 noclegami były zdecydowanie rzadsze. Wśród wakacyjnych podróży krajowych największy udział miały, takie które trwały 5-8 dni (46,3%) oraz 9-15 dni (41,4%). Podróże zagraniczne najczęściej obejmowały od 8 do 14 noclegów (38,3%) i od 4 do 7 noclegów (28,9%).

W 2005 roku Polacy podróżowali najchętniej w celach wypoczynkowych oraz w odwiedziny do krewnych i znajomych. Można jednak zauważyć, że struktura celów wyjazdu dla każdego rodzaju podróży jest odmienna. W odniesieniu do krótkotrwałych podróży krajowych zdecydowanie dominują odwiedziny u krewnych i znajomych – aż 57,6% tych podróży służyło realizacji tego celu. Na drugim miejscu znalazły się podróże związane z wypoczynkiem i relaksem – 24%, których udział w porównaniu z 2001 rokiem zmalał o 1,7 punktów procentowych. Zwraca uwagę bardzo mały udział podróży związanych ze zwiedzaniem (tylko 4,7%), uprawianiem turystyki aktywnej (1%) oraz z załatwianiem spraw służbowych i interesów (1,3%).

Podróże wakacyjne w kraju podejmowane są głównie z myślą o wypoczynku i relaksie – dotyczyło to 57,8% tego rodzaju podróży (wzrost o 1,2 punkty procentowe w stosunku do 2001 roku). Również w tym przypadku na odwiedzinach u krewnych i znajomych przypadła znaczna część podróży – wymieniono je jako cel 29,5% podróży (spadek udziału z 31,2% w 2001 roku). Pozostałe cele wyjazdów nie odgrywały istotniejszej roli, warto jedynie wspomnieć o podróżach w celach zdrowotnych, które uplasowały się na trzecim miejscu z udziałem na poziomie 3,7%.

Tablica 5. Struktura krajowych i zagranicznych podróży turystycznych zrealizowanych w 2005 roku według celu wyjazdu

Wyszczególnienie	Rodzaj wyjazdu		
	2-4 dni w kraju	5 dni i dłużej w kraju	2 dni i dłużej zagranicą
Wypoczynek, rekreacja, wakacje	24,0	57,8	41,4
Zwiedzanie (architektura, kultura, przyroda)	4,7	2,1	15,4
Uprawianie turystyki kwalifikowanej	1,0	0,8	1,3
Odwiedziny u krewnych lub znajomych	57,6	29,5	24,2
Uroczystości rodzinne	6,5	2,8	2,5
Zdobywanie umiejętności, kształcenie	0,9	0,7	2,3
Sprawy zawodowe, załatwianie interesów	1,3	0,6	7,6
Zdrowotny	0,3	3,7	0,3
Religijny	1,7	1	1,8
Zielona szkoła	0,0	0,3	0,0
Zakupy	0,1	0	0,2
Inny	1,9	0,7	2,9

W porównaniu z podróżami krajowymi długotrwałe podróże zagraniczne charakteryzowały się bardziej urozmaiconą strukturą celów. Największy udział miały wprawdzie podróże związane z wypoczynkiem i relaksem – 41,4%, na następnym miejscu znalazły się odwiedzinach u krewnych i znajomych - z udziałem na poziomie 24,2%, ale znaczącą pozycję uzyskało również zwiedzanie – 15,4%. W odniesieniu do wszystkich analizowanych typów podróży, tak jak w latach poprzednich, obserwujemy minimalne zainteresowanie uprawianiem turystyki kwalifikowanej oraz wyjazdami po zakupy. Można zatem stwierdzić, że preferencje Polaków odnośnie wyjazdów nie zmieniły się w istotnym stopniu.

Cechą charakterystyczną podróży turystycznych jest ich sezonowość. Podróże turystyczne odbywane przez mieszkańców Polski koncentrują się w lipcu i sierpniu – aż 70,7% wyjazdów urlopowych w kraju jest odbywanych w tym okresie, przy czym szczyt przypada w lipcu. Krajowe podróże krótkotrwałe są rozłożone bardziej równomiernie – ich nasilenie rozpoczyna się w maju i trwa do sierpnia. Rozkład podróży zagranicznych w ciągu roku jest podobny jak w długich wyjazdach krajowych, a wyraźne nasilenie podróży występuje w tradycyjnych miesiącach wakacyjnych – w lipcu i sierpniu (na te miesiące przypada 48,5% ogółu podróży), z tym że miesiącem o największym ruchu jest sierpień. Cel wyjazdu nie zmienia w istotnym stopniu zjawiska sezonowości. Dla podróży krótkotrwałych i zagranicznych sezon jest nieco dłuższy i trwa od maja

do września, choć lipiec i sierpień są zdecydowanie najczęściej wybierane (dotyczyło to około 60% podróży krótkotrwałych i 66% zagranicznych, z tym że w tym przypadku najpopularniejszy był sierpień).

W przypadku krajowych podróży wakacyjnych najpopularniejszym rodzajem odwiedzanych obszarów było wybrzeże Bałtyku, przypadało na nie 24% tego rodzaju podróży. Drugim pod względem popularności obszarem były tereny wiejskie, gdzie zrealizowano 19,7% podróży, a na trzecim miejscu znalazły się miasta z udziałem na poziomie 15,5%. Obszary górskie były celem 14% krajowych podróży wakacyjnych, akweny śródlądowe – 5,1%, a uzdrowiska – 4%. W odróżnieniu od podróży krajowych długookresowe podróże zagraniczne miały zdecydowanie miejski charakter. Największy udział miały w tym przypadku podróże do stolic i aglomeracji, z udziałem na poziomie 27,6%, na następnych miejscach znalazły się podróże do miejscowości turystycznych (22%) i innych miast (20,9%). Podróże nad morze stanowiły 14,2%, a na obszary górskie 10,8%; pozostałe rodzaje obszarów odgrywały minimalną rolę.

Cele podróży turystycznych odbywanych przez Polaków w istotnym stopniu wpływają na rodzaj i ilość usług nabywanych w związku z tymi podróżami. W szczególności dotyczy to usług noclegowych. Jak pokazują badania, zdecydowanie najczęściej wykorzystywanym miejscem noclegów były mieszkania krewnych i znajomych. Ten rodzaj zakwaterowania wybrano podczas 2/3 wszystkich krótkich wyjazdów na 2-4 dni w kraju. Innym popularnym rodzajem zakwaterowania podczas podróży krótkotrwałych były domki letniskowe – dotyczyło to 8,3% podróży. Spośród komercyjnych obiektów zakwaterowania zauważalny udział w tego typu podróżach miały hotele, motele i pensjonaty – 5,7%, kwatery prywatne – 5,6% oraz domy wycieczkowe i schroniska – 4,4%. Udziały te były jednak jak widać bardzo małe – łącznie z komercyjnej bazy noclegowej skorzystano w trakcie 22,3% krótkich podróży krajowych.

Również podczas podróży trwających ponad 5 dni Polacy wybierali na miejsce noclegów przede wszystkim mieszkania krewnych i znajomych, choć ich udział był mniejszy i wynosił 44,8%. Wśród obiektów komercyjnej bazy noclegowej największą popularnością cieszyły się kwatery prywatne – korzystano z nich podczas 15,9% podróży oraz ośrodki wczasowe i kolonijne – ich udział wynosił 13,3%. Na dalszych miejscach znalazły się kempingi oraz hotele i pensjonaty z udziałem odpowiednio 7,3%, 5,3% oraz 4,5%.

Zauważalny udział w świadczeniu usług noclegowych w trakcie tego typu podróży miały także sanatoria – dotyczyło to 3% podróży wakacyjnych w kraju oraz domy wycieczkowe i schroniska z udziałem na poziomie 3,1%. Z kwater agroturystycznych korzystano w trakcie 2,5% podróży, a z domków letniskowych – 4,2%. Łącznie bazę komercyjną wykorzystano tylko podczas połowy krajowych podróży urlopowych.

W czasie wyjazdów zagranicznych znacznie częściej korzystano z hoteli, moteli i pensjonatów niż w trakcie podróży krajowych. Ten rodzaj zakwaterowania wybrano w trakcie

37,3% podróży wakacyjnych zagranicę. Stosunkowo popularne było także korzystanie z kwater prywatnych – dotyczyło to 7,8% podróży zagranicznych. Łącznie z komercyjnej bazy noclegowej skorzystano w trakcie 58,1% podróży zagranicznych.

Jak pokazują przeprowadzone badania, zasięg, skala i cechy uczestnictwa mieszkańców Polski w turystyce były w badanym okresie silnie zróżnicowane. Duży jest udział osób, które nie wyjeżdżały w celach turystycznych ani razu w ciągu roku. Najczęściej wskazywaną przez badanych przyczyną nieuczestniczenia w turystyce były zbyt niskie dochody. Na wyjazd zagraniczny nie było stać 53,1% ankietowanych gospodarstw domowych. W odniesieniu do wakacyjnych wyjazdów krajowych na tę przyczynę niewyjeżdżania wskazało 39,6% gospodarstw, a w przypadku krajowych podróży krótkotrwałych – 32,1%.

Brak zainteresowania uczestnictwem w wyjazdach turystycznych, jako powód niewyjeżdżania deklaruje tylko niewielki odsetek badanych. Stosunkowo najmniejszą popularnością cieszą się krótkotrwałe wyjazdy w kraju – brak zainteresowania takimi wyjazdami zadeklarowało 14% gospodarstw. Także relatywnie spora grupa gospodarstw – 11,6% – wskazuje brak zainteresowania jako przyczynę niewyjeżdżania za granicę. Natomiast zdecydowanie największym zainteresowaniem cieszą się wyjazdy wakacyjne w kraju – tylko 8,2% gospodarstw twierdzi, że nie jest nimi zainteresowana.

## PORÓWNANIA MIĘDZYNARODOWE

We wszystkich krajach Unii Europejskiej, zgodnie z przyjętą metodologią badań statystycznych w dziedzinie turystyki<sup>9</sup>, turystyczna baza obiektów zbiorowego zakwaterowania obejmuje dwie grupy obiektów. Pierwszą z nich stanowią **hotele i podobne obiekty**<sup>10</sup>, drugą zaś **pozostałe obiekty** zbiorowego zakwaterowania. Struktura tej bazy w poszczególnych krajach Unii Europejskiej różni się zasadniczo. Obiekty zaliczane do pierwszej grupy zdecydowanie przeważały w takich krajach jak: Austria (70%), Cypr (86%), Grecja (96%), Malta (97%), Portugalia (87%), a z grona nowych członków Wspólnoty – na Łotwie (81%). Z kolei w Polsce i we Włoszech zdecydowaną większość stanowiły pozostałe obiekty (odpowiednio 69% i 71%). Jednak, ze względu na istotne różnice w wielkości obiektów, dopiero analiza struktury miejsc noclegowych pozwala ocenić faktyczną podaż usług w bazie hotelowej. W takich krajach jak Belgia, Dania, Francja, Luksemburg, Holandia i Szwecja udział obiektów hotelowych jest relatywnie wysoki i waha się od 63,6% do 43,8%, ale podaż miejsc w tych obiektach stanowi tylko od 16% do 27,5% ogólnej liczby dostępnych miejsc noclegowych w tych państwach. Z kolei odwrotna sytuacja występuje we Włoszech, gdzie obiekty hotelowe stanowią niespełna 30%, a oferowane w nich miejsca 47,6%. Podobną sytuację obserwujemy również na Cyprze, w Estonii, Irlandii i Wielkiej Brytanii.

<sup>9</sup> Dyrektywa 95/57/EC i Decyzja Komisji w sprawie jej wdrożenia.

<sup>10</sup> Należą do nich hotele, motele i pensjonaty oraz inne obiekty, które świadczą usługi charakterystyczne dla hotelu, ale nie uzyskały określonej kategorii.

W Polsce hotele i podobne obiekty stanowiły w 2004 roku 30,7% bazy noclegowej zbiorowego zakwaterowania i dysponowały 28,3% miejsc noclegowych. A zatem, Polska należy do tej grupy krajów, w których *pozostałe obiekty* odgrywają dużą rolę w ogólnej podaży usług noclegowych.

W 2004 roku w Polsce działało 2139 hoteli i podobnych obiektów noclegowych.<sup>11</sup> Dysponowały one 165,3 tys. miejsc noclegowych, co oznacza, że na 10 tys. mieszkańców Polski przypadają 43 miejsca noclegowe. Był to najniższy wskaźnik wśród krajów Unii Europejskiej. Uwzględniając liczbę miejsc noclegowych przypadającą na 10 tys. mieszkańców w pozostałych krajach UE, można je pogrupować w pięć grup:

- poniżej 50 – Polska
- od 50 do 150 – Belgia, Dania, Litwa, Łotwa, Holandia, Słowacja, Słowenia
- od 151 do 250 – Estonia, Czechy, Finlandia, Francja, Niemcy, Portugalia, Szwecja, Wielka Brytania i Węgry
- od 251 do 400 – Hiszpania, Irlandia, Luksemburg, Włochy
- powyżej 400 – Cypr, Malta, Austria, Grecja.

Jeżeli uwzględnimy miejsca noclegowe w całej bazie turystycznej zbiorowego zakwaterowania, to w 2004 roku na 10 tys. mieszkańców Polski przypadają 153 miejsca. Wskaźnik ten zmniejsza nieco dystans od pozostałych krajów Unii Europejskiej, ale pozostaje on i tak znaczący.

Jeden hotel lub podobny obiekt w Polsce dysponował przeciętnie 77 miejscami noclegowymi. W Austrii, Irlandii, Luksemburgu, Niemczech i Wielkiej Brytanii liczba ta nie przekraczała 50 miejsc noclegowych. Z drugiej strony, w Danii, Finlandii, na Cyprze, Malcie, w Portugalii i Szwecji, jeden obiekt liczył średnio ponad 100 miejsc noclegowych (na Malcie nawet – 210).

W 2004 roku liczba obiektów hotelowych wzrosła w Polsce o 38,3%, a o 23,1% powiększyła się liczba miejsc noclegowych (tj. o 31 tys.). Ten znaczny wzrost w dużym stopniu wynikał z włączenia do tej grupy tzw. „innych obiektów hotelowych”<sup>12</sup>. Podobnie wysoką dynamikę wzrostu liczby miejsc odnotowali także inni nowi członkowie Wspólnoty – Litwa (+30,1%), Estonia (+23,4%) i Łotwa (+19,3). W liczbach bezwzględnych przyrosty miejsc noclegowych były jednak niewielkie i wyniosły odpowiednio: 4,3 tys., 4 tys. i 2,9 tys. Liczba oferowanych miejsc w obiektach hotelowych wzrosła najbardziej w Wielkiej Brytanii (o 160,9 tys., tj. o 15,1%), Francji (o 59,7 tys. i 4,9%), Hiszpanii (o 59,7 tys. i 4,1%), Polsce (o 31 tys. i 23,1%) i Grecji (o 23,4 tys. i 3,6%).

Istotnym miernikiem wielkości popytu turystycznego jest liczba udzielonych noclegów we wszystkich rodzajach obiektów zbiorowego zakwaterowania. W poszczególnych krajach kierunki zmian tego wskaźnika były w latach 1999 – 2004 zróżnicowane. W 2004 roku tylko w czterech państwach UE liczba udzielonych noclegów znacznie wzrosła w porównaniu do poprzedniego roku

---

<sup>11</sup> Razem z „innymi obiektami hotelowymi”.



– w Estonii (o 21,9%), na Litwie (o 30,6%), Łotwie (o 14,3%) i w Niemczech (o 15,6%). W sześciu krajach poziom popytu pozostał na prawie niezmiennym poziomie, a w pozostały zanotowano spadki liczby udzielonych noclegów. Największy spadek (drugi rok z kolei) obserwowano na Słowacji i w Wielkiej Brytanii (odpowiednio o 10,4% i 6,7%). W Polsce wzrost był umiarkowany i wyniósł w 2004 roku 2,9%.

Na uwagę zasługuje fakt, że wielu krajach Unii liczba udzielonych noclegów nierezydentom wzrosła w 2004 roku, w porównaniu z rokiem poprzednim. Szczególnie wysoką dynamikę wzrostu (powyżej 10%) odnotowały nowe kraje UE: Litwa, Łotwa, Estonia, Polska i Czechy. Wśród krajów dawnej „15” znaczny wzrost zanotowały także Wielka Brytania i Niemcy (odpowiednio o 9,9% i 9,1%). Spadki liczby udzielonych noclegów nierezydentom wystąpiły w Słowacji, Portugalii, Hiszpanii, Grecji, Danii i Belgii. Jedynie w Hiszpanii i Portugalii spadkowi noclegów nierezydentów towarzyszył wzrost liczby udzielonych noclegów rezydentom.

Interesująca jest również struktura udzielonych noclegów we wszystkich obiektach zbiorowego zakwaterowania. W przypadku Polski, w 2004 roku zdecydowanie dominowały noclegi udzielane naszym rodakom – 80% noclegów, a pozostałych 20% - turystom zagranicznym. W pozostałych krajach Unii Europejskiej struktura ta kształtowała się różnie. Udział noclegów udzielonych turystom zagranicznym zawierał się w przedziale od 91,6% w przypadku Luksemburga i 73,1% Estonii do 13,4% w Niemczech.

Jeśli chodzi o stopień wykorzystania miejsc noclegowych w hotelach i podobnych obiektach w Polsce, to wskaźnik ten utrzymywał się na poziomie zbliżonym do krajów takich jak: Belgia, Szwecja, Słowacja i Niemcy, ale zdecydowanie poniżej krajów z południa Europy – Francji (58,2%), Hiszpanii (56,3%), Malty (54,4%) i Cypru (51,3%), w których sezon turystyczny trwa zdecydowanie dłużej niż na północy. Natomiast, wśród krajów, gdzie średnie wykorzystanie miejsc było w 2004 roku niższe niż w Polsce były: Litwa (25,2%), Luksemburg (27,9%) i Węgry (29,5). W Polsce w 2004 roku stopień wykorzystania hoteli i podobnych obiektów noclegowych netto wyniósł 32,1%.

Liczba krajowych i zagranicznych podróży trwających 4 i więcej dni (nazywanych też „wakacyjnymi”), realizowana przez mieszkańców Wspólnoty różni się znacznie. Z punktu widzenia wielkości popytu generowanego przez rezydentów poszczególnych krajów, zdecydowanymi liderami pozostają Niemcy (103,9 mln podróży w 2004 roku). Słabsza koniunktura gospodarcza oraz wzrost bezrobocia w Niemczech w latach 2001-2003 znalazł odzwierciedlenie w spadku o 10,4% w stosunku do poprzedniego roku liczby realizowanych przez nich podróży. Warto jednak podkreślić, że liczba podróży zagranicznych zmalała tylko 2,2%, a krajowych aż o 22,1%. Polacy odbyli 16,6 milionów podróży krajowych i zagranicznych, co oznacza spadek o 12,3% w porównaniu z 2003

---

<sup>12</sup> Więcej na ten temat znajdzie czytelnik w uwagach metodologicznych niniejszej publikacji.

rokiem. Nasz kraj znalazł się na siódmym miejscu wśród krajów UE, pod względem aktywności turystycznej.

Najwięcej wakacyjnych podróży za granicę realizują mieszkańcy najbogatszych krajów UE – Niemiec (66,6 mln), Wielkiej Brytanii (31,5 mln), Francji (13,9 mln), Holandii (11,5 mln) i Włoch (9,2 mln). Liczba zagranicznych podróży długoterminowych wzrosła w 2004 roku w porównaniu z rokiem poprzednim najbardziej w Portugalii (o 55,1%) i Hiszpanii (o 32,1%).

W 2004 roku więcej wakacyjnych podróży za granicę niż w kraju zrealizowali mieszkańcy: Austrii, Belgii, Danii, Irlandii, Holandii, Litwy, Luksemburga, Niemiec i Słowenii. Polacy odbyli za granicę co piątą podróż długoterminową (20,2%).

Liczba międzynarodowych podróży na świecie systematycznie wzrasta od wielu lat. Zgodnie z wstępnymi danymi Światowej Organizacji Turystyki<sup>13</sup>, w 2005 roku wyniosła 808 mln, tj. wzrosła o 5,5%. W Europie zrealizowano ponad połowę z nich (55%), tj. 443,9 mln. Tempo przyrostu liczby podróży na naszym kontynencie było w 2005 roku podobne jak w roku poprzednim (4,3%), ale niższe niż w pozostałych regionach świata.

---

<sup>13</sup> WTO World Tourism Barometer. Vol. 4, No 1, January 2006

**DZIAŁ I. TURYSTYCZNE OBIEKTY ZBIOROWEGO ZAKWATEROWANIA WEDŁUG WOJEWÓDZTW W 2005 R.**

**TABL. I/1. TURYSTYCZNE OBIEKTY ZBIOROWEGO ZAKWATEROWANIA**

Województwa	Ogółem	Obiekty hotelowe	Hotele	Motele	Pensjonaty	Inne obiekty hotelowe	Pozostałe obiekty zb. zakw.	Domy wycieczkowe	Schroniska (łącznie z młodzieżowymi i szkolnymi)	Ośrodki wczasowe
P O L S K A	6972	2139	1202	116	241	580	4833	84	465	1510
	<b>6723</b>	<b>2200</b>	<b>1231</b>	<b>116</b>	<b>238</b>	<b>615</b>	<b>4523</b>	<b>78</b>	<b>452</b>	<b>1391</b>
Dolnośląskie	712	245	146	7	47	45	467	8	44	133
Kujawsko-pomorskie	338	117	73	5	6	33	221	4	12	85
Lubelskie	331	92	30	13	3	46	239	2	42	70
Lubuskie	280	109	52	6	5	46	171	3	16	44
Łódzkie	224	117	50	5	1	61	107	6	13	14
Małopolskie	825	242	152	11	62	17	583	17	65	155
Mazowieckie	332	184	120	13	6	45	148	5	18	18
Opolskie	118	46	26	3	4	13	72	2	12	9
Podkarpackie	312	116	49	3	10	54	196	8	51	20
Podlaskie	180	36	22	2	4	8	144	5	27	18
Pomorskie	788	162	94	4	25	39	626	4	30	251
Śląskie	441	186	112	3	9	62	255	5	31	66
Świętokrzyskie	119	56	31	13	5	7	63	4	12	13
Warmińsko-mazurskie	353	136	85	5	23	23	217	2	24	57
Wielkopolskie	530	208	125	17	9	57	322	2	29	109
Zachodniopomorskie	840	148	64	6	19	59	692	1	26	329

TABL. I/1. TURYSTYCZNE OBIEKTY ZBIOROWEGO ZAKWATEROWANIA /DOK./.

Województwo	Ośrodki kolonijne	Ośrodki szkoleniowo-wypoczynkowe	Domy pracy twórczej	Zespoły ogólnodostępnych domków turystycznych	Kempingi	Pola biwakowe	Obiekty do wypoczynku sob-niedz. i świątecznego	Zakłady uzdrowiskowe	Pozostałe niesklasyfikowane
P O L S K A	179	502	48	349	138	259	57	132	1110
2004									
<b>2005</b>	<b>143</b>	<b>492</b>	<b>47</b>	<b>315</b>	<b>136</b>	<b>247</b>	<b>47</b>	<b>137</b>	<b>1038</b>
Dolnośląskie	12	52	6	19	14	7	10	11	151
Kujawsko-pomorskie	7	28	-	24	3	22	2	14	20
Lubelskie	9	23	3	19	5	10	2	4	50
Lubuskie	3	22	1	18	5	17	4	-	38
Łódzkie	2	26	1	18	5	8	1	-	13
Małopolskie	12	66	15	15	13	16	6	41	162
Mazowieckie	2	23	6	9	4	5	4	-	54
Opolskie	2	11	-	4	5	-	2	-	25
Podkarpackie	1	24	-	19	2	11	1	7	52
Podlaskie	2	14	1	15	2	12	3	1	44
Pomorskie	32	45	4	49	25	48	-	3	135
Śląskie	2	41	1	9	7	3	6	4	80
Świętokrzyskie	2	9	-	9	3	-	-	-	11
Warmińsko-mazurskie	4	18	1	16	12	20	1	1	61
Wielkopolskie	5	51	5	30	15	23	1	-	52
Zachodniopomorskie	46	39	3	42	16	45	4	51	90

TABL. I/2. MIEJSCA NOCLEGOWE W TURYSTYCZNYCH OBIEKTACH ZBIOROWEGO ZAKWATEROWANIA

Województwa	Ogółem	Obiekty hotelowe	Hotele	Motele	Pensjonaty	Inne obiekty hotelowe	Pozostałe obiekty zb. zakw.	Domy wycieczkowe	Schroniska (łącznie z młodzieżowymi i szkolnymi)	Ośrodki wczasowe
P O L S K A	584672	165360	122950	4391	11197	26822	419312	5842	24364	143500
	<b>2005</b>	<b>169609</b>	<b>127501</b>	<b>4341</b>	<b>11038</b>	<b>26729</b>	<b>400287</b>	<b>5734</b>	<b>24850</b>	<b>135956</b>
Dolnośląskie	45631	17915	13594	419	1885	2017	27716	651	2373	8728
Kujawsko-pomorskie	26325	6799	5316	119	254	1110	19526	284	734	5760
Lubelskie	19506	5262	2643	451	209	1959	14244	95	1780	4001
Lubuskie	17945	5952	3655	208	219	1870	11993	128	686	4683
Łódzkie	15358	6910	4259	160	91	2400	8448	569	544	1287
Małopolskie	61509	20733	15609	497	3725	902	40776	1366	3946	10067
Mazowieckie	37040	24948	22805	366	170	1607	12092	313	1302	1845
Opolskie	7459	2121	1375	132	121	493	5338	479	553	672
Podkarpackie	18436	5587	3281	149	453	1704	12849	541	2235	2195
Podlaskie	11769	3078	2292	53	131	602	8691	212	1348	1962
Pomorskie	85348	13473	10463	120	969	1921	71875	285	1948	31183
Śląskie	35341	15926	12085	72	384	3385	19415	189	1670	4795
Świętokrzyskie	8338	3582	2782	435	255	110	4756	224	797	1120
Warmińsko-mazurskie	37408	10947	8683	160	1054	1050	26461	111	1823	6381
Wielkopolskie	37253	14199	10668	715	242	2574	23054	173	1492	4844
Zachodniopomorskie	105230	12177	7991	285	876	3025	93053	114	1619	46433

TABL. I/2. MIEJSCA NOCLEGOWE W TURYSTYCZNYCH OBIEKTACH ZBIOROWEGO ZAKWATEROWANIA /DOK./

Województwo	Ośrodki kolonijne	Ośrodki szkoleniowo-wypoczynkowe	Domy pracy twórczej	Zespoły ogólnodostępnych domków turystycznych	Kempingi	Pola biwakowe	Obiekty do wypoczynku sob-niedz. i świątecznego	Zakłady uzdrowiskowe	Pozostałe niesklasyfikowane
P O L S K A	25682	51102	2579	22876	24067	30765	2660	22690	63185
2004	<b>19819</b>	<b>49701</b>	<b>2239</b>	<b>21 586</b>	<b>24939</b>	<b>31284</b>	<b>2117</b>	<b>24318</b>	<b>57744</b>
Dolnośląskie	1071	3452	175	1033	1608	1024	583	1395	5623
Kujawsko-pomorskie	898	3115	-	1340	372	2845	87	3492	599
Lubelskie	1054	1558	268	1011	615	1500	33	498	1831
Lubuskie	478	1853	30	1004	503	1715	106	-	807
Łódzkie	259	2088	32	1314	765	574	27	-	989
Małopolskie	652	5591	473	905	1737	1497	500	5006	9036
Mazowieckie	222	2342	273	1199	317	700	63	-	3516
Opolskie	120	835	-	327	1556	-	58	-	738
Podkarpackie	93	2188	-	1091	290	545	8	1090	2573
Podlaskie	170	1230	123	504	270	905	177	195	1595
Pomorskie	4466	6252	194	3345	6895	6938	-	611	9758
Śląskie	96	3846	21	432	1238	489	181	1864	4594
Świętokrzyskie	293	762	-	496	559	-	-	-	505
Warmińsko-mazurskie	676	3200	156	1392	1704	2512	15	472	8019
Wielkopolskie	284	6261	249	2067	2122	2836	42	-	2684
Zachodniopomorskie	8987	5128	245	4126	4388	7204	237	9695	4877

**TABL. I/3. POKOJE W OBIEKTACH HOTELOWYCH WEDŁUG WOJEWÓDZTW.**

Województwa	Ogółem	Hotele	Motele	Pensjonaty	Inne obiekty hotelowe
<b>Ogółem</b>					
P O L S K A 2004	83007	64290	2027	4732	11988
2005	<b>84865</b>	<b>66212</b>	<b>2049</b>	<b>4747</b>	<b>11857</b>
Dolnośląskie	8898	6987	214	811	886
Kujawsko-pomorskie	3511	2874	62	100	475
Lubelskie	2738	1548	211	104	875
Lubuskie	3007	1945	105	103	854
Łódzkie	3752	2448	85	56	1163
Małopolskie	9970	7687	233	1652	398
Mazowieckie	13564	12520	183	83	778
Opolskie	1105	763	65	60	217
Podkarpackie	2837	1783	69	190	795
Podlaskie	1518	1147	41	66	264
Pomorskie	6143	4926	60	416	741
Śląskie	7863	6116	32	130	1585
Świętokrzyskie	1773	1425	177	110	61
Warmińsko-mazurskie	5129	4249	71	392	417
Wielkopolskie	7100	5728	314	92	966
Zachodniopomorskie	5957	4066	127	382	1382
<b>w tym z łazienką</b>					
P O L S K A 2004	76042	61127	1739	4085	9091
2005	<b>78934</b>	<b>63678</b>	<b>1819</b>	<b>4243</b>	<b>9194</b>
Dolnośląskie	8444	6778	203	765	698
Kujawsko-pomorskie	3293	2753	62	88	390
Lubelskie	2371	1455	182	104	630
Lubuskie	2535	1675	102	101	657
Łódzkie	3443	2382	60	56	945
Małopolskie	9315	7426	205	1375	309
Mazowieckie	13049	12175	166	78	630
Opolskie	965	724	62	47	132
Podkarpackie	2551	1723	65	177	586
Podlaskie	1382	1108	38	42	194
Pomorskie	5803	4873	49	345	536
Śląskie	7136	5822	32	117	1165
Świętokrzyskie	1565	1277	143	107	38
Warmińsko-mazurskie	4903	4070	67	382	384
Wielkopolskie	6535	5483	292	85	675
Zachodniopomorskie	78934	63678	1819	4243	9194

**TABL. I/4. HOTELE I ICH WYKORZYSTANIE WEDŁUG KATEGORII I WOJEWÓDZTW**

Województwa	Hotele ogółem	z ogółem					w trakcie kategory- zacji	
		*****	****	***	**	*		
<b>Obiekty (stan w dniu 31 VII)</b>								
P O L S K A	2004	1202	13	63	425	388	165	148
	<b>2005</b>	<b>1231</b>	<b>16</b>	<b>66</b>	<b>458</b>	<b>421</b>	<b>151</b>	<b>119</b>
	Dolnośląskie	146	-	11	58	40	27	10
	Kujawsko-pomorskie	73	-	6	30	28	1	8
	Lubelskie	30	-	1	12	8	1	8
	Lubuskie	52	-	2	11	23	10	6
	Łódzkie	50	-	-	20	21	9	-
	Małopolskie	152	4	11	71	44	12	10
	Mazowieckie	120	8	5	37	40	16	14
	Opolskie	26	-	-	11	6	2	7
	Podkarpackie	49	-	-	20	19	9	1
	Podlaskie	22	-	3	4	6	1	8
	Pomorskie	94	2	6	31	38	7	10
	Śląskie	112	2	8	37	34	12	19
	Świętokrzyskie	31	-	-	11	12	6	2
	Warmińsko-mazurskie	85	-	1	34	32	7	11
	Wielkopolskie	125	-	6	49	46	20	4
	Zachodniopomorskie	64	-	6	22	24	11	1
<b>Miejsca noclegowe (stan w dniu 31 VII)</b>								
P O L S K A	2004	122950	4556	13745	51850	31147	11718	9934
	<b>2005</b>	<b>127501</b>	<b>5335</b>	<b>13160</b>	<b>55788</b>	<b>33331</b>	<b>10690</b>	<b>9197</b>
	Dolnośląskie	13594	-	2848	5774	3207	1227	538
	Kujawsko-pomorskie	5316	-	797	2302	1671	24	522
	Lubelskie	2643	-	119	1041	760	57	666
	Lubuskie	3655	-	233	961	1395	810	256
	Łódzkie	4259	-	-	2218	1616	425	-
	Małopolskie	15609	1176	1794	8145	3153	840	501
	Mazowieckie	22805	3758	2057	8755	4506	2832	897
	Opolskie	1375	-	-	697	233	80	365
	Podkarpackie	3281	-	-	1894	923	415	49
	Podlaskie	2292	-	659	480	564	50	539
	Pomorskie	10463	97	978	4985	3575	266	562
	Śląskie	12085	304	1146	3481	3408	967	2779
	Świętokrzyskie	2782	-	-	1168	748	798	68
	Warmińsko-mazurskie	8683	-	80	5021	2174	244	1164
	Wielkopolskie	10668	-	800	5788	3072	834	174
	Zachodniopomorskie	7991	-	1649	3078	2326	821	117



**TABL. I/4. HOTELE I ICH WYKORZYSTANIE WEDŁUG KATEGORII I WOJEWÓDZTW /CD./**

Województwa	Hotele ogółem	z ogółem					w trakcie kategory- zacji
		*****	****	***	**	*	
<b>Pokoje (stan w dniu 31 VII)</b>							
P O L S K A 2004	64290	2835	7211	27658	16114	5649	4823
2005	<b>66212</b>	<b>3243</b>	<b>7096</b>	<b>29653</b>	<b>16949</b>	<b>5126</b>	<b>4145</b>
Dolnośląskie	6987	-	1524	3096	1530	590	247
Kujawsko-pomorskie	2874	-	429	1298	913	12	222
Lubelskie	1548	-	72	603	462	31	380
Lubuskie	1945	-	138	538	718	419	132
Łódzkie	2448	-	-	1326	905	217	-
Małopolskie	7687	647	863	4085	1453	404	235
Mazowieckie	12520	2384	1219	4634	2539	1318	426
Opolskie	763	-	-	412	121	43	187
Podkarpackie	1783	-	-	1100	466	202	15
Podlaskie	1147	-	328	253	305	28	233
Pomorskie	4926	50	498	2384	1595	131	268
Śląskie	6116	162	722	1840	1818	449	1125
Świętokrzyskie	1425	-	-	712	379	300	34
Warmińsko-mazurskie	4249	-	40	2517	1093	107	492
Wielkopolskie	5728	-	430	3189	1593	428	88
Zachodniopomorskie	4066	-	833	1666	1059	447	61
<b>w tym pokoje z łazienką i WC (stan w dniu 31 VII)</b>							
P O L S K A 2004	61127	2835	7211	27574	15233	4145	4129
2005	<b>63678</b>	<b>3243</b>	<b>7096</b>	<b>29564</b>	<b>16280</b>	<b>3863</b>	<b>3632</b>
Dolnośląskie	6778	-	1524	3096	1479	445	234
Kujawsko-pomorskie	2753	-	429	1271	828	9	216
Lubelskie	1455	-	72	603	371	31	378
Lubuskie	1675	-	138	533	637	246	121
Łódzkie	2382	-	-	1326	883	173	-
Małopolskie	7426	647	863	4074	1413	213	216
Mazowieckie	12175	2384	1219	4622	2488	1193	269
Opolskie	724	-	-	408	99	30	187
Podkarpackie	1723	-	-	1100	443	165	15
Podlaskie	1108	-	328	253	284	28	215
Pomorskie	4873	50	498	2384	1595	120	226
Śląskie	5822	162	722	1840	1804	276	1018
Świętokrzyskie	1277	-	-	710	374	164	29
Warmińsko-mazurskie	4070	-	40	2517	1039	90	384
Wielkopolskie	5483	-	430	3161	1485	344	63
Zachodniopomorskie	3954	-	833	1666	1058	336	61

**TABL. I/4. HOTELE I ICH WYKORZYSTANIE WEDŁUG KATEGORII I WOJEWÓDZTW /CD./**

Województwa	Hotele ogółem	z ogółem					w trakcie kategory- zacji
		*****	****	***	**	*	
<b>Korzystający (I-XII)</b>							
P O L S K A 2004	7909034	391744	995675	3505660	1909328	647164	459463
2005	<b>8693201</b>	<b>513575</b>	<b>1027266</b>	<b>3915375</b>	<b>2145994</b>	<b>652917</b>	<b>438074</b>
Dolnośląskie	891239	1657	211613	407932	180763	66103	23171
Kujawsko-pomorskie	344770	-	51844	151472	122159	937	18358
Lubelskie	187947	-	10341	80434	63322	4631	29219
Lubuskie	274587	-	18736	97755	96052	48793	13251
Łódzkie	320709	-	468	172003	112090	36148	-
Małopolskie	1308323	113442	192250	663578	257185	59378	22490
Mazowieckie	1770611	377107	166334	601765	358474	192051	74880
Opolskie	84159	-	-	50115	12682	7354	14008
Podkarpackie	194659	-	-	122885	54246	16695	833
Podlaskie	172182	-	41710	37675	57824	1759	33214
Pomorskie	564579	7948	64932	316859	134652	20244	19944
Śląskie	744420	13421	75153	241640	219016	56725	138465
Świętokrzyskie	149560	-	-	60848	45876	39242	3594
Warmińsko-mazurskie	493898	-	23899	314153	108125	11678	36043
Wielkopolskie	689238	-	51032	374635	209949	44567	9055
Zachodniopomorskie	502320	-	118954	221626	113579	46612	1549
<b>w tym korzystający turyści zagraniczni (I-XII)</b>							
P O L S K A 2004	3131809	279209	568099	1534421	518613	121483	109984
2005	<b>3443017</b>	<b>359563</b>	<b>550446</b>	<b>1727563</b>	<b>583486</b>	<b>127140</b>	<b>94819</b>
Dolnośląskie	372323	865	118894	178034	57253	10815	6462
Kujawsko-pomorskie	73292	-	8682	44875	17400	18	2317
Lubelskie	63050	-	5225	26431	28214	169	3011
Lubuskie	113037	-	7091	49413	35372	16395	4766
Łódzkie	71263	-	21	33373	35043	2826	-
Małopolskie	727401	85867	119304	390060	100450	20755	10965
Mazowieckie	758164	266028	88486	259730	87266	44053	12601
Opolskie	26804	-	-	20170	2276	1066	3292
Podkarpackie	35892	-	-	28471	5519	1830	72
Podlaskie	49479	-	14733	11512	12195	-	11039
Pomorskie	222021	4994	38451	145541	26109	2735	4191
Śląskie	207816	1809	35030	83290	57263	7416	23008
Świętokrzyskie	21337	-	-	17261	3521	370	185
Warmińsko-mazurskie	190636	-	8204	140900	28175	2264	11093
Wielkopolskie	232685	-	28027	157047	42998	3880	733
Zachodniopomorskie	277817	-	78298	141455	44432	12548	1084

**TABL. I/4. HOTELE I ICH WYKORZYSTANIE WEDŁUG KATEGORII I WOJEWÓDZTW /CD./**

Województwa	Hotele ogółem	z ogółem					w trakcie kategory- zacji
		*****	****	***	**	*	
<b>Udzielone noclegi (I-XII)</b>							
P O L S K A 2004	14670152	666496	1860277	6324370	3448978	1497313	872718
2005	<b>16335246</b>	<b>955380</b>	<b>1979837</b>	<b>7204446</b>	<b>3925566</b>	<b>1433949</b>	<b>836068</b>
Dolnośląskie	1826656	3014	419843	805189	419116	139669	39825
Kujawsko-pomorskie	554386	-	85823	225810	204901	2543	35309
Lubelskie	282804	-	16946	113311	93609	6335	52603
Lubuskie	396532	-	27978	124706	131507	86097	26244
Łódzkie	514682	-	674	260099	182832	71077	-
Małopolskie	2699842	223805	386153	1408627	502471	135019	43767
Mazowieckie	3256425	687170	303033	1032308	572109	528182	133623
Opolskie	145745	-	-	85794	25031	9899	25021
Podkarpackie	321063	-	-	196049	87637	36243	1134
Podlaskie	259902	-	65035	61284	82002	5028	46553
Pomorskie	1193893	16059	131944	638919	317559	35234	54178
Śląskie	1394657	25332	131021	429616	421045	102057	285586
Świętokrzyskie	271839	-	-	111331	96513	59933	4062
Warmińsko-mazurskie	939473	-	51579	604661	194434	20283	68516
Wielkopolskie	1108762	-	85562	595322	318473	93445	15960
Zachodniopomorskie	1168585	-	274246	511420	276327	102905	3687
<b>w tym udzielone noclegi turystom zagranicznym (I-XII)</b>							
P O L S K A 2004	6272490	489340	1121339	3155132	1042557	258266	205856
2005	<b>7196924</b>	<b>705774</b>	<b>1155091</b>	<b>3663785</b>	<b>1214932</b>	<b>256382</b>	<b>200960</b>
Dolnośląskie	871496	1858	265463	400664	169870	20374	13267
Kujawsko-pomorskie	126833	-	17932	70230	32804	18	5849
Lubelskie	92303	-	9789	38197	39402	347	4568
Lubuskie	148159	-	11594	62303	46255	19354	8653
Łódzkie	141855	-	29	66709	62603	12514	-
Małopolskie	1597646	184811	234283	898912	209664	46447	23529
Mazowieckie	1469626	504210	177556	525683	153477	90483	18217
Opolskie	54123	-	-	40575	5540	2310	5698
Podkarpackie	68532	-	-	54363	10101	3944	124
Podlaskie	75577	-	23881	19699	17772	-	14225
Pomorskie	489735	11068	83684	321071	58511	4802	10599
Śląskie	457276	3827	73238	180480	122529	11869	65333
Świętokrzyskie	49326	-	-	39866	8550	697	213
Warmińsko-mazurskie	418167	-	19506	300046	65851	6119	26645
Wielkopolskie	399115	-	50741	269732	70564	6958	1120
Zachodniopomorskie	737155	-	187395	375255	141439	30146	2920

**TABL. I/4. HOTELE I ICH WYKORZYSTANIE WEDŁUG KATEGORII I WOJEWÓDZTW /CD./**

Województwa	Hotele ogółem	z ogółem					w trakcie kategory- zacji
		*****	****	***	**	*	
<b>Wynajęte pokoje (I-XII)</b>							
P O L S K A 2004	9147263	518826	1263274	4052740	2099781	751436	461206
2005	<b>10243295</b>	<b>674576</b>	<b>1360024</b>	<b>4626036</b>	<b>2392706</b>	<b>736684</b>	<b>453269</b>
Dolnośląskie	1183059	2555	301002	525560	249280	81315	23347
Kujawsko-pomorskie	374024	-	64715	159895	129224	1284	18906
Lubelskie	183379	-	12176	77844	57041	3581	32737
Lubuskie	249215	-	20725	80061	84761	45716	17952
Łódzkie	361855	-	507	189261	135699	36388	-
Małopolskie	1541111	121569	208902	823009	295984	65485	26162
Mazowieckie	2218586	524028	231313	718125	402239	278496	64385
Opolskie	98475	-	-	64800	12204	5836	15635
Podkarpackie	195559	-	-	128526	48173	18241	619
Podlaskie	152196	-	40370	40939	46571	1421	22895
Pomorskie	747312	10663	103244	399601	184614	18667	30523
Śląskie	874753	15761	109516	289777	249930	52892	156877
Świętokrzyskie	150537	-	-	75538	49634	22226	3139
Warmińsko-mazurskie	489123	-	27327	320267	104131	8601	28797
Wielkopolskie	771250	-	71510	443900	204682	41877	9281
Zachodniopomorskie	652861	-	168717	288933	138539	54658	2014
<b>w tym wynajęte pokoje turystom zagranicznym (I-XII)</b>							
P O L S K A 2004	4014339	399806	761906	1971307	626603	135232	119485
2005	<b>4597600</b>	<b>527269</b>	<b>794831</b>	<b>2272112</b>	<b>748925</b>	<b>133414</b>	<b>121049</b>
Dolnośląskie	573217	1602	191251	260401	99876	11826	8261
Kujawsko-pomorskie	88065	-	13841	48435	22208	13	3568
Lubelskie	57405	-	6821	26990	20582	160	2852
Lubuskie	94559	-	9659	38769	29387	10093	6651
Łódzkie	110571	-	29	53457	50846	6239	-
Małopolskie	878311	98704	117378	504233	121501	22286	14209
Mazowieckie	1095846	416735	145831	346423	118822	51006	17029
Opolskie	38014	-	-	30154	2470	1566	3824
Podkarpackie	44879	-	-	36535	6239	2033	72
Podlaskie	42301	-	12883	13619	9761	-	6038
Pomorskie	322876	7112	67931	203651	36013	2867	5302
Śląskie	313304	3116	62516	125306	75967	6535	39864
Świętokrzyskie	35556	-	-	29082	5801	526	147
Warmińsko-mazurskie	212641	-	10960	155745	32609	2217	11110
Wielkopolskie	291722	-	42644	196779	48226	3546	527
Zachodniopomorskie	398333	-	113087	202533	68617	12501	1595

**TABL. I/4. HOTELE I ICH WYKORZYSTANIE WEDŁUG KATEGORII I WOJEWÓDZTW /CD./**

Województwa	Hotele ogółem	z ogółem					w trakcie kategory- zacji
		*****	****	***	**	*	
<b>Nominalna liczba miejsc noclegowych (I-XII)</b>							
P O L S K A 2004	43392075	1538342	4887856	18250756	11064702	4172703	3477716
2005	<b>44778790</b>	<b>1798804</b>	<b>4752985</b>	<b>19550097</b>	<b>11771789</b>	<b>3883125</b>	<b>3021990</b>
Dolnośląskie	4920957	9486	1032387	2081492	1164991	439163	193438
Kujawsko-pomorskie	1797098	-	233112	794368	609007	8736	151875
Lubelskie	957836	-	45511	371332	279813	20962	240218
Lubuskie	1332314	-	85045	356335	493589	301879	95466
Łódzkie	1541472	-	4653	808792	559549	168478	-
Małopolskie	5725657	349523	734696	2901538	1249996	350335	139569
Mazowieckie	7846974	1293430	706995	2879063	1597443	994488	375555
Opolskie	495824	-	-	250048	81874	29200	134702
Podkarpackie	1190354	-	-	679173	339816	153480	17885
Podlaskie	755885	-	156331	175475	206495	19458	198126
Pomorskie	3584280	35405	354970	1725899	1158004	107555	202447
Śląskie	4140375	110960	380640	1272102	1208716	346508	821449
Świętokrzyskie	973718	-	-	420264	268316	260348	24790
Warmińsko-mazurskie	2876139	-	143544	1593058	717733	85826	335978
Wielkopolskie	3867663	-	290969	2118567	1092749	295987	69391
Zachodniopomorskie	2772244	-	584132	1122591	743698	300722	21101
<b>Nominalna liczba pokoi (I-XII)</b>							
P O L S K A 2004	22986407	1025163	2632898	9806604	5791712	2026023	1704007
2005	<b>23773095</b>	<b>1295922</b>	<b>2595396</b>	<b>10524089</b>	<b>6084344</b>	<b>1884123</b>	<b>1389221</b>
Dolnośląskie	2534975	5022	552724	1102642	573843	210374	90370
Kujawsko-pomorskie	1033077	-	147937	476124	333153	4368	71495
Lubelskie	551693	-	26565	217572	167342	11306	128908
Lubuskie	702181	-	50370	197340	256277	149055	49139
Łódzkie	881755	-	2632	477470	316293	85360	-
Małopolskie	2801560	198275	352370	1448134	572099	165910	64772
Mazowieckie	4609733	1015245	410329	1603026	908620	479538	192975
Opolskie	274207	-	-	148499	41866	15670	68172
Podkarpackie	644269	-	-	395561	168397	74836	5475
Podlaskie	418656	-	117917	92620	112001	11400	84718
Pomorskie	1752830	18250	181650	848386	559191	50539	94814
Śląskie	2129974	59130	233381	678176	648767	164151	346369
Świętokrzyskie	513235	-	-	257474	136468	107005	12288
Warmińsko-mazurskie	1418815	-	69094	804147	368119	38521	138934
Wielkopolskie	2079138	-	154464	1170986	571770	152351	29567
Zachodniopomorskie	1426997	-	295963	605932	350138	163739	11225

**TABL. I/4. HOTELE I ICH WYKORZYSTANIE WEDŁUG KATEGORII I WOJEWÓDZTW /DOK./**

Województwa	Hotele ogółem	z ogółem					w trakcie kategory- zacji	
		*****	****	***	**	*		
<b>Stopień wykorzystania miejsc noclegowych (I-XII)</b>								
P O L S K A	2004	33,8	43,3	38,1	34,7	31,2	35,9	25,1
	<b>2005</b>	<b>36,5</b>	<b>53,1</b>	<b>41,7</b>	<b>36,9</b>	<b>33,4</b>	<b>36,9</b>	<b>27,7</b>
	Dolnośląskie	37,1	31,8	40,7	38,7	36,0	31,8	20,6
	Kujawsko-pomorskie	30,9	-	36,8	28,4	33,7	29,1	23,3
	Lubelskie	29,5	-	37,2	30,5	33,5	30,2	21,9
	Lubuskie	29,8	-	32,9	35,0	26,6	28,5	27,5
	Łódzkie	33,4	-	14,5	32,2	32,7	42,2	-
	Małopolskie	47,2	64,0	52,6	48,6	40,2	38,5	31,4
	Mazowieckie	41,5	53,1	42,9	35,9	35,8	53,1	35,6
	Opolskie	29,4	-	-	34,3	30,6	33,9	18,6
	Podkarpackie	27,0	-	-	28,9	25,8	23,6	6,3
	Podlaskie	34,4	-	41,6	34,9	39,7	25,8	23,5
	Pomorskie	33,3	45,4	37,2	37,0	27,4	32,8	26,8
	Śląskie	33,7	22,8	34,4	33,8	34,8	29,5	34,8
	Świętokrzyskie	27,9	-	-	26,5	36,0	23,0	16,4
	Warmińsko-mazurskie	32,7	-	35,9	38,0	27,1	23,6	20,4
	Wielkopolskie	28,7	-	29,4	28,1	29,1	31,6	23,0
	Zachodniopomorskie	42,2	-	47,0	45,6	37,2	34,2	17,5
<b>Stopień wykorzystania pokoi (I-XII)</b>								
P O L S K A	2004	39,8	50,6	48,0	41,3	36,3	37,1	27,1
	<b>2005</b>	<b>43,1</b>	<b>52,1</b>	<b>52,4</b>	<b>44,0</b>	<b>39,3</b>	<b>39,1</b>	<b>32,6</b>
	Dolnośląskie	46,7	50,9	54,5	47,7	43,4	38,7	25,8
	Kujawsko-pomorskie	36,2	-	43,7	33,6	38,8	29,4	26,4
	Lubelskie	33,2	-	45,8	35,8	34,1	31,7	25,4
	Lubuskie	35,5	-	41,2	40,6	33,1	30,7	36,5
	Łódzkie	41,0	-	19,3	39,6	42,9	42,6	-
	Małopolskie	55,0	61,3	59,3	56,8	51,7	39,5	40,4
	Mazowieckie	48,1	51,6	56,4	44,8	44,3	58,1	33,4
	Opolskie	35,9	-	-	43,6	29,2	37,2	22,9
	Podkarpackie	30,4	-	-	32,5	28,6	24,4	11,3
	Podlaskie	36,4	-	34,2	44,2	41,6	12,5	27,0
	Pomorskie	42,6	58,4	56,8	47,1	33,0	36,9	32,2
	Śląskie	41,1	26,7	46,9	42,7	38,5	32,2	45,3
	Świętokrzyskie	29,3	-	-	29,3	36,4	20,8	25,6
	Warmińsko-mazurskie	34,5	-	39,6	39,8	28,3	22,3	20,7
	Wielkopolskie	37,1	-	46,3	37,9	35,8	27,5	31,4
	Zachodniopomorskie	45,8	-	57,0	47,7	39,6	33,4	17,9

**TABL. I/5. HOTELE I ICH WYKORZYSTANIE WEDŁUG KATEGORII I MIAST WOJEWÓDZKICH**

Miasta wojewódzkie	Hotele ogółem	z ogółem					w trakcie kategoryzacji	
		*****	****	***	**	*		
<b>Obiekty (stan w dniu 31 VII)</b>								
P O L S K A	2004	338	10	33	145	92	35	23
	<b>2005</b>	<b>349</b>	<b>14</b>	<b>34</b>	<b>153</b>	<b>94</b>	<b>34</b>	<b>20</b>
Wrocław		33	-	8	16	6	3	-
Bydgoszcz		14	-	2	4	6	-	2
Lublin		8	-	1	3	3	-	1
Zielona Góra		7	-	-	2	2	2	1
Łódź		14	-	-	6	6	2	-
Kraków		82	4	6	45	16	5	6
Warszawa		65	8	5	20	17	10	5
Opole		8	-	-	6	-	1	1
Rzeszów		10	-	-	5	3	2	-
Białystok		7	-	2	1	3	-	1
Gdańsk		16	2	2	8	3	-	1
Katowice		13	-	3	4	3	2	1
Kielce		11	-	-	5	5	1	-
Olsztyn		11	-	-	5	4	1	1
Poznań		34	-	3	16	13	2	-
Szczecin		16	-	2	7	4	3	-
<b>Miejsca noclegowe (stan w dniu 31 VII)</b>								
P O L S K A	2004	56401	4200	9173	24764	11160	5066	2038
	<b>2005</b>	<b>56869</b>	<b>5031</b>	<b>9146</b>	<b>25560</b>	<b>10655</b>	<b>4752</b>	<b>1725</b>
Wrocław		5013	-	2309	1694	868	142	-
Bydgoszcz		1474	-	382	463	366	-	263
Lublin		1174	-	119	498	529	-	28
Zielona Góra		606	-	-	185	144	220	57
Łódź		2104	-	-	1124	785	195	-
Kraków		10028	1176	1148	5321	1606	469	308
Warszawa		18852	3758	2057	7218	2734	2590	495
Opole		498	-	-	388	-	35	75
Rzeszów		913	-	-	639	139	135	-
Białystok		1052	-	514	170	288	-	80
Gdańsk		2523	97	394	1795	169	-	68
Katowice		2134	-	797	505	626	140	66
Kielce		1045	-	-	436	221	388	-
Olsztyn		1678	-	-	914	454	25	285
Poznań		4750	-	628	2808	1228	86	-
Szczecin		3025	-	798	1402	498	327	-

**TABL. I/5. HOTELE I ICH WYKORZYSTANIE WEDŁUG KATEGORII I MIAST WOJEWÓDZKICH /CD./**

Miasta wojewódzkie	Hotele ogółem	z ogółem					w trakcie kategoryzacji	
		*****	****	***	**	*		
<b>Pokoje (stan w dniu 31 VII)</b>								
P O L S K A	2004	30685	2643	4984	13524	6084	2407	1043
	<b>2005</b>	<b>31002</b>	<b>3081</b>	<b>4960</b>	<b>13963</b>	<b>5923</b>	<b>2282</b>	<b>793</b>
Wrocław		2607	-	1187	916	434	70	-
Bydgoszcz		855	-	205	319	213	-	118
Lublin		748	-	72	331	331	-	14
Zielona Góra		382	-	-	134	90	127	31
Łódź		1335	-	-	756	472	107	-
Kraków		4980	647	541	2642	765	235	150
Warszawa		10347	2384	1219	3757	1580	1185	222
Opole		303	-	-	235	-	18	50
Rzeszów		571	-	-	423	71	77	-
Białystok		534	-	255	87	165	-	27
Gdańsk		1280	50	203	907	86	-	34
Katowice		1375	-	545	289	425	77	39
Kielce		572	-	-	296	125	151	-
Olsztyn		819	-	-	458	243	10	108
Poznań		2670	-	334	1634	660	42	-
Szczecin		1624	-	399	779	263	183	-
<b>w tym pokoje z łazienką i WC (stan w dniu 31 VII)</b>								
P O L S K A	2004	29417	2643	4984	13518	5795	1744	733
	<b>2005</b>	<b>29913</b>	<b>3081</b>	<b>4960</b>	<b>13943</b>	<b>5669</b>	<b>1705</b>	<b>555</b>
Wrocław		2582	-	1187	916	410	69	-
Bydgoszcz		854	-	205	319	212	-	118
Lublin		666	-	72	331	249	-	14
Zielona Góra		283	-	-	134	68	50	31
Łódź		1316	-	-	756	472	88	-
Kraków		4813	647	541	2634	746	114	131
Warszawa		10082	2384	1219	3747	1563	1076	93
Opole		290	-	-	235	-	5	50
Rzeszów		544	-	-	423	63	58	-
Białystok		513	-	255	87	144	-	27
Gdańsk		1270	50	203	907	86	-	24
Katowice		1362	-	545	289	425	64	39
Kielce		445	-	-	294	123	28	-
Olsztyn		709	-	-	458	219	4	28
Poznań		2636	-	334	1634	626	42	-
Szczecin		1548	-	399	779	263	107	-



**TABL. I/5. HOTELE I ICH WYKORZYSTANIE WEDŁUG KATEGORII I MIAST WOJEWÓDZKICH /CD./**

Miasta wojewódzkie	Hotele ogółem	z ogółem					w trakcie kategoryzacji	
		*****	****	***	**	*		
<b>Korzystający (I-XII)</b>								
P O L S K A	2004	4145287	379883	726105	1764156	859720	296588	118835
	<b>2005</b>	<b>4649357</b>	<b>500154</b>	<b>751218</b>	<b>1993124</b>	<b>960848</b>	<b>335780</b>	<b>108233</b>
Wrocław		425522	1657	172550	155080	77603	18632	-
Bydgoszcz		80038	-	23139	22696	29119	-	5084
Lublin		90643	-	10271	37175	40464	-	2733
Zielona Góra		37693	-	-	14823	9941	10681	2248
Łódź		193446	-	-	101189	67302	24955	-
Kraków		986757	113442	152143	491108	170239	41573	18252
Warszawa		1521406	377107	166334	484924	266270	179964	46807
Opole		41709	-	-	31885	-	4456	5368
Rzeszów		61101	-	-	45501	9791	5809	-
Białystok		77391	-	29566	16338	27074	-	4413
Gdańsk		201005	7948	31360	142925	15019	-	3753
Katowice		145645	-	54601	32468	43598	11124	3854
Kielce		45866	-	-	22532	15448	7886	-
Olsztyn		104221	-	-	56387	34014	1263	12557
Poznań		342513	-	39082	203874	92498	3895	3164
Szczecin		294401	-	72172	134219	62468	25542	-
<b>w tym korzystający turyści zagraniczni (I-XII)</b>								
P O L S K A	2004	2071958	278028	477015	938405	278762	68390	31358
	<b>2005</b>	<b>2285832</b>	<b>357754</b>	<b>455752</b>	<b>1055561</b>	<b>314724</b>	<b>78161</b>	<b>23880</b>
Wrocław		192839	865	96807	62612	26883	5672	-
Bydgoszcz		13288	-	4943	4994	2749	-	602
Lublin		35369	-	5185	16278	13748	-	158
Zielona Góra		10889	-	-	6314	2525	1629	421
Łódź		51852	-	-	23145	27297	1410	-
Kraków		653507	85867	112289	342866	85010	17406	10069
Warszawa		726054	266028	88486	243206	76194	42663	9477
Opole		14249	-	-	13172	-	255	822
Rzeszów		13447	-	-	11444	1440	563	-
Białystok		26313	-	13378	4732	7865	-	338
Gdańsk		119723	4994	24931	84851	4517	-	430
Katowice		53665	-	28557	12700	10066	1639	703
Kielce		7239	-	-	5643	1596	-	-
Olsztyn		31633	-	-	24890	5847	36	860
Poznań		154320	-	24611	108156	21396	157	-
Szczecin		181445	-	56565	90558	27591	6731	-

**TABL. I/5. HOTELE I ICH WYKORZYSTANIE WEDŁUG KATEGORII I MIAST WOJEWÓDZKICH /CD./**

Miasta wojewódzkie	Hotele ogółem	z ogółem					w trakcie kategoryzacji	
		*****	****	***	**	*		
<b>Udzielone noclegi (I-XII)</b>								
P O L S K A	2004	7525233	644934	1265412	3151386	1436078	812597	214826
	<b>2005</b>	<b>8494992</b>	<b>930048</b>	<b>1369483</b>	<b>3579723</b>	<b>1613542</b>	<b>807845</b>	<b>194351</b>
Wrocław		758612	3014	332954	266362	130583	25699	-
Bydgoszcz		137017	-	37150	35554	47753	-	16560
Lublin		144411	-	16876	56048	67587	-	3900
Zielona Góra		58863	-	-	22377	14276	18069	4141
Łódź		319596	-	-	157376	115307	46913	-
Kraków		1991871	223805	268524	1036871	334923	92492	35256
Warszawa		2844590	687170	303033	857008	408562	501189	87628
Opole		69229	-	-	53420	-	4456	11353
Rzeszów		98841	-	-	73956	14032	10853	-
Białystok		115090	-	43063	25802	41195	-	5030
Gdańsk		392934	16059	60449	281452	28394	-	6580
Katowice		261510	-	99972	51840	78861	24457	6380
Kielce		93368	-	-	38707	29544	25117	-
Olsztyn		177405	-	-	102329	60640	1879	12557
Poznań		550247	-	65230	326883	147953	5215	4966
Szczecin		481408	-	142232	193738	93932	51506	-
<b>w tym udzielone noclegi turystom zagranicznym (I-XII)</b>								
P O L S K A	2004	3977584	486698	902397	1881300	502618	150840	53731
	<b>2005</b>	<b>4552051</b>	<b>701947</b>	<b>914167</b>	<b>2153429</b>	<b>574767</b>	<b>163654</b>	<b>44087</b>
Wrocław		393081	1858	212501	126658	45461	6603	-
Bydgoszcz		27213	-	8852	8796	7120	-	2445
Lublin		56243	-	9749	25595	20661	-	238
Zielona Góra		18685	-	-	11235	4185	2647	618
Łódź		101886	-	-	48040	47157	6689	-
Kraków		1425569	184811	210172	793078	175232	40820	21456
Warszawa		1402697	504210	177556	489452	130008	88554	12917
Opole		29382	-	-	26414	-	530	2438
Rzeszów		28870	-	-	25417	2413	1040	-
Białystok		42769	-	21166	9112	11956	-	535
Gdańsk		256476	11068	51101	183727	9583	-	997
Katowice		109435	-	60885	24381	19267	3485	1417
Kielce		16041	-	-	12784	3257	-	-
Olsztyn		66995	-	-	54069	11833	67	1026
Poznań		264497	-	44195	179513	40555	234	-
Szczecin		312212	-	117990	135158	46079	12985	-

**TABL. I/5. HOTELE I ICH WYKORZYSTANIE WEDŁUG KATEGORII I MIAST WOJEWÓDZKICH /CD./**

Miasta wojewódzkie	Hotele ogółem	z ogółem					w trakcie kategoryzacji	
		*****	****	***	**	*		
<b>Wynajęte pokoje (I-XII)</b>								
P O L S K A	2004	5036730	504996	891844	2134413	980052	403636	121789
	<b>2005</b>	<b>5685502</b>	<b>658815</b>	<b>971847</b>	<b>2412950</b>	<b>1107885</b>	<b>425861</b>	<b>108144</b>
Wrocław		538384	2555	242183	189975	85691	17980	-
Bydgoszcz		100236	-	32071	27606	32737	-	7822
Lublin		105075	-	12126	44941	44554	-	3454
Zielona Góra		44155	-	-	19033	11038	11259	2825
Łódź		235533	-	-	117758	94133	23642	-
Kraków		1140251	121569	140009	608077	204899	44147	21550
Warszawa		1954574	524028	231313	592522	301350	264154	41207
Opole		50018	-	-	39776	-	2192	8050
Rzeszów		69910	-	-	53266	9888	6756	-
Białystok		75295	-	27618	19597	24115	-	3965
Gdańsk		272485	10663	49622	188227	18684	-	5289
Katowice		197170	-	85516	36590	56609	14701	3754
Kielce		53825	-	-	28304	18133	7388	-
Olsztyn		118360	-	-	73719	37363	559	6719
Poznań		421825	-	56258	248743	109963	3352	3509
Szczecin		308406	-	95131	124816	58728	29731	-
<b>w tym wynajęte pokoje turystom zagranicznym (I-XII)</b>								
P O L S K A	2004	2657960	398036	614255	1198263	328777	80402	38227
	<b>2005</b>	<b>3028645</b>	<b>524153</b>	<b>634258</b>	<b>1358131</b>	<b>389704</b>	<b>88744</b>	<b>33655</b>
Wrocław		274482	1602	152927	87212	27841	4900	-
Bydgoszcz		20779	-	7236	6692	5521	-	1330
Lublin		38372	-	6781	19064	12336	-	191
Zielona Góra		14805	-	-	9700	2986	1722	397
Łódź		84380	-	-	39876	41290	3214	-
Kraków		780541	98704	104231	443221	102304	19129	12952
Warszawa		1044912	416735	145831	315182	102848	49781	14535
Opole		21958	-	-	19583	-	489	1886
Rzeszów		17959	-	-	15784	1531	644	-
Białystok		24813	-	11188	6909	6380	-	336
Gdańsk		174989	7112	41657	119187	6245	-	788
Katowice		84859	-	51567	16441	14028	2129	694
Kielce		12220	-	-	9955	2265	-	-
Olsztyn		43991	-	-	36401	7029	15	546
Poznań		198408	-	37507	130279	30454	168	-
Szczecin		191177	-	75333	82645	26646	6553	-

**TABL. I/5. HOTELE I ICH WYKORZYSTANIE WEDŁUG KATEGORII I MIAST WOJEWÓDZKICH /CD./**

Miasta wojewódzkie	Hotele ogółem	z ogółem					w trakcie kategoryzacji	
		*****	****	***	**	*		
<b>Nominalna liczba miejsc noclegowych (I-XII)</b>								
P O L S K A	2004	19885867	1432000	3303579	8572455	3980789	1850619	746425
	<b>2005</b>	<b>20079669</b>	<b>1687844</b>	<b>3174560</b>	<b>8862645</b>	<b>4003542</b>	<b>1731580</b>	<b>619498</b>
Wrocław		1823491	9486	837822	600322	324031	51830	-
Bydgoszcz		446795	-	98888	151652	141227	-	55028
Lublin		437132	-	43775	187114	196471	-	9772
Zielona Góra		222148	-	-	67525	50675	83177	20771
Łódź		759591	-	-	405095	282811	71685	-
Kraków		3693991	349523	466026	1876619	714560	204577	82686
Warszawa		6453665	1293430	706995	2322643	986178	908214	236205
Opole		177516	-	-	137366	-	12775	27375
Rzeszów		327096	-	-	231401	49640	46055	-
Białystok		288497	-	103406	62325	105396	-	17370
Gdańsk		884029	35405	143810	627101	55397	-	22316
Katowice		758200	-	254165	185014	243951	50980	24090
Kielce		373096	-	-	152229	79247	141620	-
Olsztyn		599414	-	-	325128	162156	8375	103755
Poznań		1769478	-	230081	1044373	443377	31517	20130
Szczecin		1065530	-	289592	486738	168425	120775	-
<b>Nominalna liczba pokoi (I-XII)</b>								
P O L S K A	2004	11065003	967395	1818969	4763569	2230202	881712	403156
	<b>2005</b>	<b>11334726</b>	<b>1236792</b>	<b>1774446</b>	<b>4954328</b>	<b>2220098</b>	<b>846172</b>	<b>302890</b>
Wrocław		950440	5022	430804	321865	167199	25550	-
Bydgoszcz		293973	-	73144	115830	79538	-	25461
Lublin		270625	-	25852	120845	118818	-	5110
Zielona Góra		138185	-	-	48910	31741	46343	11191
Łódź		480593	-	-	272308	169294	38991	-
Kraków		1836331	198275	232779	928953	334374	101155	40795
Warszawa		3840606	1015245	410329	1285417	574825	432105	122685
Opole		109111	-	-	84291	-	6570	18250
Rzeszów		209025	-	-	156919	25915	26191	-
Białystok		195657	-	91272	32030	61563	-	10792
Gdańsk		463025	18250	74095	330905	28798	-	10977
Katowice		480858	-	169110	105874	163802	27985	14087
Kielce		205352	-	-	105361	44776	55215	-
Olsztyn		291648	-	-	163084	86674	3350	38540
Poznań		988120	-	121855	609110	236851	15302	5002
Szczecin		581177	-	145206	272626	95930	67415	-

**TABL. I/5. HOTELE I ICH WYKORZYSTANIE WEDŁUG KATEGORII I MIAST WOJEWÓDZKICH /DOK./**

Miasta wojewódzkie	Hotele ogółem	z ogółem					w trakcie kategoryzacji	
		*****	****	***	**	*		
<b>Stopień wykorzystania miejsc noclegowych (I-XII)</b>								
P O L S K A	2004	37,8	45,0	38,3	36,8	36,1	43,9	28,8
	<b>2005</b>	<b>42,3</b>	<b>55,1</b>	<b>43,1</b>	<b>40,4</b>	<b>40,3</b>	<b>46,7</b>	<b>31,4</b>
Wrocław		41,6	31,8	39,7	44,4	40,3	49,6	-
Bydgoszcz		30,7	-	37,6	23,4	33,8	-	30,1
Lublin		33,0	-	38,6	30,0	34,4	-	39,9
Zielona Góra		26,5	-	-	33,1	28,2	21,7	19,9
Łódź		42,1	-	-	38,9	40,8	65,4	-
Kraków		53,9	64,0	57,6	55,3	46,9	45,2	42,6
Warszawa		44,1	53,1	42,9	36,9	41,4	55,2	37,1
Opole		39,0	-	-	38,9	-	34,9	41,5
Rzeszów		30,2	-	-	32,0	28,3	23,6	-
Białystok		39,9	-	41,6	41,4	39,1	-	29,0
Gdańsk		44,5	45,4	42,0	44,9	51,3	-	29,5
Katowice		34,5	-	39,3	28,0	32,3	48,0	26,5
Kielce		25,0	-	-	25,4	37,3	17,7	-
Olsztyn		29,6	-	-	31,5	37,4	22,4	12,1
Poznań		31,1	-	28,4	31,3	33,4	16,6	24,7
Szczecin		45,2	-	49,1	39,8	55,8	42,7	-
<b>Stopień wykorzystania pokoi (I-XII )</b>								
P O L S K A	2004	45,5	52,2	49,0	44,8	43,9	45,8	30,2
	<b>2005</b>	<b>50,2</b>	<b>53,3</b>	<b>54,8</b>	<b>48,7</b>	<b>49,9</b>	<b>50,3</b>	<b>35,7</b>
Wrocław		56,7	50,9	56,2	59,0	51,3	70,4	-
Bydgoszcz		34,1	-	43,9	23,8	41,2	-	30,7
Lublin		38,8	-	46,9	37,2	37,5	-	67,6
Zielona Góra		32,0	-	-	38,9	34,8	24,3	25,2
Łódź		49,0	-	-	43,2	55,6	60,6	-
Kraków		62,1	61,3	60,2	65,5	61,3	43,6	52,8
Warszawa		50,9	51,6	56,4	46,1	52,4	61,1	33,6
Opole		45,8	-	-	47,2	-	33,4	44,1
Rzeszów		33,5	-	-	33,9	38,2	25,8	-
Białystok		38,5	-	30,3	61,2	39,2	-	36,7
Gdańsk		58,9	58,4	67,0	56,9	64,9	-	48,2
Katowice		41,0	-	50,6	34,6	34,6	52,5	26,7
Kielce		26,2	-	-	26,9	40,5	13,4	-
Olsztyn		40,6	-	-	45,2	43,1	16,7	17,4
Poznań		42,7	-	46,2	40,8	46,4	21,9	70,2
Szczecin		53,1	-	65,5	45,8	61,2	44,1	-

**TABL. I/6. PLACÓWKI GASTRONOMICZNE W TURYSTYCZNYCH OBIEKTACH ZBIOROWEGO ZAKWATEROWANIA.**

Placówki gastronomiczne	Ogółem	Obiekty hotelowe	Hotele	Motele	Pensjonaty	Inne obiekty hotelowe	Pozostałe obiekty zb.zakw.	Domy wycieczkowe	Schroniska (łącznie z młodzieżowymi i szkolnymi)	Ośrodki wczasowe
O G Ó Ł E M	7046	3107	2058	146	323	580	3939	84	185	1325
<b>2005</b>	<b>6873</b>	<b>3196</b>	<b>2107</b>	<b>146</b>	<b>319</b>	<b>624</b>	<b>3677</b>	<b>83</b>	<b>167</b>	<b>1240</b>
Restauracje	1951	1589	1146	88	68	287	362	17	8	62
Bary i kawiarnie	2266	1212	859	45	101	207	1054	28	27	343
Stołówki	1910	231	46	4	128	53	1679	21	93	706
Punkty gastronomiczne	746	164	56	9	22	77	582	17	39	129

**TABL. I/6 PLACÓWKI GASTRONOMICZNE W TURYSTYCZNYCH OBIEKTACH ZBIOROWEGO ZAKWATEROWANIA /DOK./.**

Placówki gastronomiczne	Ośrodki kolonijne	Ośrodki szkoleniowo-wypoczynkowe	Domy pracy twórczej	Zespoły ogólnodostępnych domków turystycznych	Kempingi	Pola biwakowe	Obiekty do wypoczynku sob-niedz. i świątecznego	Zakłady uzdrowiskowe	Pozostałe niesklasyfikowane
O G Ó Ł E M	160	623	37	274	156	129	21	223	722
<b>2005</b>	<b>127</b>	<b>617</b>	<b>34</b>	<b>228</b>	<b>165</b>	<b>115</b>	<b>14</b>	<b>237</b>	<b>650</b>
Restauracje	2	58	7	24	16	6	2	8	152
Bary i kawiarnie	9	210	10	62	55	24	8	80	198
Stołówki	111	290	16	37	13	23	-	139	230
Punkty gastronomiczne	5	59	1	105	81	62	4	10	70

**DZIAŁ II. WYKORZYSTANIE TURYSTYCZNYCH OBIEKTÓW ZBIOROWEGO ZAKWATEROWANIA W 2005 R.**

**TABL. II/1. TURYŚCI KORZYSTAJĄCY Z TURYSTYCZNYCH OBIEKTÓW ZBIOROWEGO ZAKWATEROWANIA WEDŁUG MIESIĘCY**

Rodzaje obiektów		Ogółem	I	II	III	IV	V	VI	VII	VIII	IX	X	XI	XII
P O L S K A	2004	15746498	822279	871403	977898	1048675	1552542	1735239	1954031	1998578	1561451	1324986	992996	906420
	<b>2005</b>	<b>16597202</b>	<b>920212</b>	<b>896102</b>	<b>988491</b>	<b>1148687</b>	<b>1621937</b>	<b>1826157</b>	<b>2065591</b>	<b>2043446</b>	<b>1660568</b>	<b>1378641</b>	<b>1098565</b>	<b>948805</b>
<i>Obiekty hotelowe</i>		<i>10527905</i>	<i>637858</i>	<i>603719</i>	<i>715954</i>	<i>801776</i>	<i>1009190</i>	<i>1099194</i>	<i>1043463</i>	<i>1091166</i>	<i>1087934</i>	<i>952253</i>	<i>806065</i>	<i>679333</i>
Hotele		8693201	513981	483988	589900	665206	843147	916930	850722	892973	909655	792044	676389	558266
Motele		284657	19091	18365	20650	22135	24502	26885	26643	29087	27724	26560	22497	20518
Pensjonaty		331380	22037	23768	19795	20356	31954	33454	44187	42050	31590	25957	17136	19096
Inne obiekty hotelowe		1218667	82749	77598	85609	94079	109587	121925	121911	127056	118965	107692	90043	81453
<i>Pozostałe obiekty zbiorowego zakwaterowania</i>		<i>6069297</i>	<i>282354</i>	<i>292383</i>	<i>272537</i>	<i>346911</i>	<i>612747</i>	<i>726963</i>	<i>1022128</i>	<i>952280</i>	<i>572634</i>	<i>426388</i>	<i>292500</i>	<i>269472</i>
Domy wycieczkowe		219744	13387	13651	12998	16617	25106	27033	25135	21942	20215	18965	12793	11902
Schroniska		108217	4690	4700	3507	4610	11112	11959	14889	18108	15855	10438	4489	3860
Schroniska młodzieżowe		116437	5729	7105	7691	9929	14307	12753	13877	11721	10211	10232	7447	5435
Szkolne schronisko młodzieżowe		410714	20601	21918	19991	30041	53918	50972	49206	47611	34027	36342	25002	21085
Ośrodki wczasowe		1541587	62394	67809	48596	61288	163597	210693	310396	298518	148849	81138	38546	49763
Ośrodki kolonijne		116664	1185	2513	1024	2960	13463	23881	34197	24292	6500	4127	1413	1109
Ośrodki szkoleniowo-wypoczynkowe		1211988	62215	68250	66221	83041	126488	142363	137869	132129	129517	111565	80821	71509
Domy pracy twórczej		59118	3344	3458	3872	4555	6114	6638	6493	6882	6176	5210	3220	3156
Zespoły ogólnodost. domków tur.		225902	3289	2949	3206	5846	21076	31527	61922	57091	21615	7395	5088	4898
Kempingi		216342	736	510	670	1341	11055	25467	89853	74161	10625	1267	391	266
Pola biwakowe		121497	-	-	-	65	1064	6332	64042	48002	1976	16	-	-
Ośrodki do wypocz. sob-niedz. i		56387	554	592	636	2835	7030	9243	11602	11739	6422	3988	1158	588
Zakłady uzdrowiskowe		435951	27289	27164	29356	36525	39386	42545	45527	46488	43654	39408	32996	25613
Pozostałe niesklasyfikowane		1228749	76941	71764	74769	87258	119031	125557	157120	153596	116992	96297	79136	70288

**TABL. II/2. TURYŚCI ZAGRANICZNI KORZYSTAJĄCY Z TURYSTYCZNYCH OBIEKTÓW ZBIOROWEGO ZAKWATEROWANIA WEDŁUG MIESIĘCY**

Rodzaje obiektów		Ogółem	I	II	III	IV	V	VI	VII	VIII	IX	X	XI	XII
P O L S K A	2004	3934946	150680	147737	233861	276964	403118	443523	516673	572424	440879	350507	210358	188222
	<b>2005</b>	<b>4310401</b>	<b>180598</b>	<b>163149</b>	<b>257337</b>	<b>304552</b>	<b>472670</b>	<b>490772</b>	<b>576608</b>	<b>603785</b>	<b>475280</b>	<b>353068</b>	<b>243839</b>	<b>188743</b>
<i><b>Obiekty hotelowe</b></i>		<i><b>3723176</b></i>	<i><b>157125</b></i>	<i><b>143183</b></i>	<i><b>225690</b></i>	<i><b>267745</b></i>	<i><b>416205</b></i>	<i><b>424822</b></i>	<i><b>466444</b></i>	<i><b>498005</b></i>	<i><b>419851</b></i>	<i><b>316232</b></i>	<i><b>220412</b></i>	<i><b>167462</b></i>
Hotele		3443017	141236	128791	207962	248201	387729	397350	429380	460175	391376	293917	204560	152340
Motele		53907	2888	2169	3155	3316	4908	4730	6405	7332	6526	5528	3700	3250
Pensjonaty		49935	2766	2401	2065	2685	5146	5191	8873	8618	5556	3144	1541	1949
Inne obiekty hotelowe		176317	10235	9822	12508	13543	18422	17551	21786	21880	16393	13643	10611	9923
<i><b>Pozostałe obiekty zbiorowego zakwaterowania</b></i>		<i><b>587225</b></i>	<i><b>23473</b></i>	<i><b>19966</b></i>	<i><b>31647</b></i>	<i><b>36807</b></i>	<i><b>56465</b></i>	<i><b>65950</b></i>	<i><b>110164</b></i>	<i><b>105780</b></i>	<i><b>55429</b></i>	<i><b>36836</b></i>	<i><b>23427</b></i>	<i><b>21281</b></i>
Domy wycieczkowe		25739	1536	1097	1958	2038	2624	2556	3746	3555	1979	2033	1403	1214
Schroniska		7104	264	261	308	176	321	739	1499	1476	1195	536	150	179
Schroniska młodzieżowe		22136	603	1220	2279	2530	1801	1846	2997	2356	2407	1812	1335	950
Szkolne schronisko młodzieżowe		28064	1378	894	1772	2529	2332	2542	3920	5182	2741	2096	1637	1041
Ośrodki wczasowe		76872	4526	3573	4463	4989	8681	9266	12009	10199	8370	4903	2581	3312
Ośrodki kolonijne		1805	-	-	-	117	321	588	606	142	31	-	-	-
Ośrodki szkoleniowo-wypoczynkowe		62342	3735	2102	3519	3495	7112	7228	8106	9528	6781	4634	3368	2734
Domy pracy twórczej		3549	149	137	184	164	382	406	642	553	336	360	185	51
Zespoły ogólnodost. domków tur.		11967	361	169	326	367	1252	1440	3468	3051	754	369	143	267
Kempingi		88543	51	37	97	304	5509	13570	33117	29993	5257	448	81	79
Pola biwakowe		12894	-	-	-	39	311	1246	6184	4577	533	4	-	-
Ośrodki do wypocz. sob-niedz. i		2277	21	2	14	289	588	224	161	297	220	174	116	171
Zakłady uzdrowiskowe		74074	2997	3717	5541	6726	8262	7515	8457	8584	8536	6958	3425	3356
Pozostałe niesklasyfikowane		169859	7852	6757	11186	13044	16969	16784	25252	26287	16289	12509	9003	7927



**TABL. II/3. UDZIELONE NOCLEGI W TURYSTYCZNYCH OBIEKTACH ZBIOROWEGO ZAKWATEROWANIA WEDŁUG MIESIĘCY**

Rodzaje obiektów		Ogółem	I	II	III	IV	V	VI	VII	VIII	IX	X	XI	XII
P O L S K A	2004	46657940	2111480	2525366	2403017	2571269	3944823	4863577	8310369	7912354	4213004	3207418	2345863	2249400
	<b>2005</b>	<b>48618414</b>	<b>2314030</b>	<b>2562469</b>	<b>2503085</b>	<b>2844713</b>	<b>4238208</b>	<b>4995878</b>	<b>8406142</b>	<b>7891437</b>	<b>4474831</b>	<b>3411381</b>	<b>2621230</b>	<b>2355010</b>
<i><b>Obiekty hotelowe</b></i>		<i><b>20333041</b></i>	<i><b>1224059</b></i>	<i><b>1209170</b></i>	<i><b>1370967</b></i>	<i><b>1509314</b></i>	<i><b>1944081</b></i>	<i><b>2045732</b></i>	<i><b>2157610</b></i>	<i><b>2287140</b></i>	<i><b>2091042</b></i>	<i><b>1795263</b></i>	<i><b>1445714</b></i>	<i><b>1252949</b></i>
Hotele		16335246	947577	917783	1105686	1237951	1598859	1667825	1677349	1788972	1715094	1480282	1191065	1006803
Motele		381014	26514	23795	25478	28426	32392	35298	37574	39954	37817	36413	30546	26807
Pensjonaty		1077292	71434	87822	62897	55200	94642	102394	164705	169139	99305	70661	41794	57299
Inne obiekty hotelowe		2539489	178534	179770	176906	187737	218188	240215	277982	289075	238826	207907	182309	162040
<i><b>Pozostałe obiekty zbiorowego zakwaterowania</b></i>		<i><b>28285373</b></i>	<i><b>1089971</b></i>	<i><b>1353299</b></i>	<i><b>1132118</b></i>	<i><b>1335399</b></i>	<i><b>2294127</b></i>	<i><b>2950146</b></i>	<i><b>6248532</b></i>	<i><b>5604297</b></i>	<i><b>2383789</b></i>	<i><b>1616118</b></i>	<i><b>1175516</b></i>	<i><b>1102061</b></i>
Domy wycieczkowe		634358	38150	50217	36525	43061	59389	68090	85455	82801	51936	47031	35688	36015
Schroniska		186390	10711	14212	9956	8490	16764	18131	26754	30308	23304	13567	6366	7827
Schroniska młodzieżowe		278167	11975	17773	16768	22547	28666	26739	48536	35961	20442	21095	15268	12397
Szkolne schronisko młodzieżowe		1016213	55672	63187	46334	63529	100814	102796	179391	147548	73137	73969	56984	52852
Ośrodki wczasowe		9349504	259102	358496	219371	258237	748484	1124726	2542065	2364475	782681	318855	165078	207934
Ośrodki kolonijne		1036828	7697	20444	3525	11540	79246	142629	407427	290108	46637	17778	4800	4997
Ośrodki szkoleniowo-wypoczynkowe		4222680	177241	237134	197084	219155	349364	427949	820365	743632	369462	281497	200103	199694
Domy pracy twórczej		215212	10594	14838	13761	10588	18990	23555	32037	34832	24016	15526	7257	9218
Zespoły ogólnodost. domków turyst.		898191	8639	9482	7984	12402	49543	90445	332972	291814	59733	15735	10150	9292
Kempingi		659833	3547	1425	1107	2490	21830	60299	307349	232193	24920	2723	1121	829
Pola biwakowe		424475	-	-	-	238	2356	14848	246253	155839	4889	52	-	-
Ośrodki do wypocz. sob-niedz. i		131344	1620	2328	2026	4529	12271	15810	36710	35233	12110	5023	1865	1819
Zakłady uzdrowiskowe		5667233	293083	345203	381337	458949	520919	527406	579131	607401	572961	556600	457205	367038
Pozostałe niesklasyfikowane		3564945	211940	218560	196340	219644	285491	306723	604087	552152	317561	246667	213631	192149

**TABL. II/4. UDZIELONE NOCLEGI TURYSTOM ZAGRANICZNYM W TURYSTYCZNYCH OBIEKTACH ZBIOROWEGO ZAKWATEROWANIA WEDŁUG MIESIĘCY**

Rodzaje obiektów		Ogółem	I	II	III	IV	V	VI	VII	VIII	IX	X	XI	XII
P O L S K A	2004	9313774	356598	350598	541155	662400	937568	1026298	1231208	1333152	1080231	859324	476124	459118
	<b>2005</b>	<b>10542368</b>	<b>443418</b>	<b>419065</b>	<b>649714</b>	<b>766596</b>	<b>1162043</b>	<b>1189047</b>	<b>1388374</b>	<b>1441442</b>	<b>1181005</b>	<b>888455</b>	<b>562008</b>	<b>451201</b>
<i><b>Obiekty hotelowe</b></i>		<i><b>7868754</b></i>	<i><b>350212</b></i>	<i><b>317059</b></i>	<i><b>489008</b></i>	<i><b>581548</b></i>	<i><b>885660</b></i>	<i><b>882200</b></i>	<i><b>943273</b></i>	<i><b>1028934</b></i>	<i><b>891696</b></i>	<i><b>690398</b></i>	<i><b>453179</b></i>	<i><b>355587</b></i>
Hotele		7196924	309367	281366	449276	537768	816733	813668	852951	932494	817990	642000	420955	322356
Motele		72990	3990	2979	4270	4450	7300	6702	8969	9757	8805	7277	4601	3890
Pensjonaty		201067	13761	12169	9658	10130	20431	21555	31009	32305	22616	13447	5188	8798
Inne obiekty hotelowe		397773	23094	20545	25804	29200	41196	40275	50344	54378	42285	27674	22435	20543
<i><b>Pozostałe obiekty zbiorowego zakwaterowania</b></i>		<i><b>2673614</b></i>	<i><b>93206</b></i>	<i><b>102006</b></i>	<i><b>160706</b></i>	<i><b>185048</b></i>	<i><b>276383</b></i>	<i><b>306847</b></i>	<i><b>445101</b></i>	<i><b>412508</b></i>	<i><b>289309</b></i>	<i><b>198057</b></i>	<i><b>108829</b></i>	<i><b>95614</b></i>
Domy wycieczkowe		51742	3342	2003	4826	4290	4765	5715	6891	6812	3650	4860	2299	2289
Schroniska		9780	392	366	412	302	435	1011	2192	1891	1542	708	183	346
Schroniska młodzieżowe		59717	1525	3760	6957	8382	5770	4213	7645	5180	5469	5204	3191	2421
Szkolne schronisko młodzieżowe		64014	4913	2288	3802	4880	4779	6176	9294	10310	5874	5060	4128	2510
Ośrodki wczasowe		620030	26627	29239	38406	43376	68272	81623	91273	83353	71426	43770	22549	20116
Ośrodki kolonijne		10692	-	-	-	1050	1624	3119	3837	1031	31	-	-	-
Ośrodki szkoleniowo-		266302	13424	7694	13589	13991	27307	30858	39909	49027	30491	17410	11745	10857
Domy pracy twórczej		10160	459	246	296	464	871	1334	2023	1631	1234	920	505	177
Zespoły ogólnodost. domków		44534	1617	762	1337	1261	4128	4678	14255	11607	2292	1145	470	982
Kempingi		199431	109	74	202	480	10264	29159	81029	65867	10844	980	142	281
Pola biwakowe		32690	-	-	-	197	702	2470	17908	9896	1511	6	-	-
Ośrodki do wypocz. sob-niedz. i		5100	87	2	39	521	1242	304	499	583	369	410	382	662
Zakłady uzdrowiskowe		853278	21264	37985	63246	75342	104118	96919	89755	98538	109631	85506	37259	33715
Pozostałe niesklasyfikowane		446144	19447	17587	27594	30512	42106	39268	78591	66782	44945	32078	25976	21258

**TABL. II/5. WYNAJĘTE POKOJE W OBIEKTACH HOTELOWYCH WEDŁUG MIESIĘCY**

Rodzaje obiektów		Ogółem	I	II	III	IV	V	VI	VII	VIII	IX	X	XI	XII
P O L S K A	2004	10991346	634837	681179	806402	808140	1043622	1090464	1077723	1126918	1149783	1032194	810916	729168
	<b>2005</b>	<b>12229939</b>	<b>750408</b>	<b>740154</b>	<b>849932</b>	<b>947383</b>	<b>1169289</b>	<b>1243638</b>	<b>1175905</b>	<b>1256633</b>	<b>1277813</b>	<b>1111672</b>	<b>932025</b>	<b>775087</b>
Hotele		10243295	613128	595576	712850	804001	996571	1054510	964556	1027514	1084370	948364	795642	646213
Motele		229508	16166	15053	15823	17698	20560	21723	21000	22427	22067	21381	18981	16629
Pensjonaty		503696	34269	40843	30939	26664	44234	47807	66451	72291	50998	36818	23018	29364
Inne obiekty hotelowe		1253440	86845	88682	90320	99020	107924	119598	123898	134401	120378	105109	94384	82881

**TABL. II/6. WYNAJĘTE POKOJE TURYSTOM ZAGRANICZNYM W OBIEKTACH HOTELOWYCH WEDŁUG MIESIĘCY.**

Rodzaje obiektów		Ogółem	I	II	III	IV	V	VI	VII	VIII	IX	X	XI	XII
P O L S K A	2004	4327735	188080	188531	273204	312707	449447	480931	487781	527895	496727	416613	272625	233194
	<b>2005</b>	<b>4962983</b>	<b>232435</b>	<b>220860</b>	<b>315696</b>	<b>372716</b>	<b>554413</b>	<b>558400</b>	<b>551099</b>	<b>600318</b>	<b>561789</b>	<b>440086</b>	<b>316032</b>	<b>239139</b>
Hotele		4597600	211683	200666	293209	348122	516511	520058	505198	550063	521480	412953	297033	220624
Motele		43584	2350	1949	2526	2812	4599	4144	4879	5440	5029	4321	3060	2475
Pensjonaty		103542	6645	6293	5061	5530	10716	11119	14957	16231	11570	7840	2958	4622
Inne obiekty hotelowe		218257	11757	11952	14900	16252	22587	23079	26065	28584	23710	14972	12981	11418

**TABL. II/7. STOPIEŃ WYKORZYSTANIA MIEJSC NOCLEGOWYCH W TURYSTYCZNYCH OBIEKTACH ZBIOROWEGO ZAKWATEROWANIA WEDŁUG MIESIĘCY**

Rodzaje obiektów		Ogółem	I	II	III	IV	V	VI	VII	VIII	IX	X	XI	XII
P O L S K A	2004	33,8	23,2	28,8	25,7	27,1	34,1	36,7	47,1	46,0	33,9	31,1	25,2	23,7
	<b>2005</b>	<b>35,0</b>	<b>24,3</b>	<b>26,3</b>	<b>26,1</b>	<b>29,2</b>	<b>35,5</b>	<b>38,3</b>	<b>48,7</b>	<b>46,7</b>	<b>36,2</b>	<b>33,5</b>	<b>28,6</b>	<b>25,1</b>
<i>Obiekty hotelowe</i>		<i>34,4</i>	<i>24,8</i>	<i>27,0</i>	<i>27,8</i>	<i>31,2</i>	<i>38,3</i>	<i>41,5</i>	<i>41,8</i>	<i>44,3</i>	<i>42,3</i>	<i>35,8</i>	<i>30,4</i>	<i>25,5</i>
Hotele		36,5	25,5	27,4	29,7	34,2	41,6	44,6	43,2	46,1	45,7	38,7	32,6	26,6
Motele		26,3	22,8	21,4	21,4	23,9	26,7	30,2	28,5	30,4	31,3	28,9	25,7	22,8
Pensjonaty		30,1	24,5	31,0	21,2	18,2	30,2	34,1	49,2	50,6	32,7	24,5	16,1	21,3
Inne obiekty hotelowe		27,2	22,4	24,5	22,1	23,4	27,2	31,0	34,2	35,5	31,2	27,0	25,0	22,0
<i>Pozostałe obiekty zbiorowego zakwaterowania</i>		<i>35,5</i>	<i>23,7</i>	<i>25,7</i>	<i>24,3</i>	<i>27,2</i>	<i>33,5</i>	<i>36,3</i>	<i>51,7</i>	<i>47,7</i>	<i>32,1</i>	<i>31,2</i>	<i>26,7</i>	<i>24,6</i>
Domy wycieczkowe		32,6	21,5	34,1	22,6	27,1	34,1	42,2	48,7	49,8	31,8	28,3	24,4	24,9
Schroniska		19,7	12,6	18,9	12,1	10,6	20,8	23,1	34,4	37,7	30,4	17,2	8,6	10,5
Schroniska młodzieżowe		32,6	20,7	31,3	28,5	37,4	43,9	40,7	37,2	31,9	30,9	33,5	25,7	21,5
Szkolne schronisko młodzieżowe		24,8	18,2	22,0	15,7	21,5	31,2	33,0	33,4	29,3	22,6	22,9	19,2	18,0
Ośrodki wczasowe		38,5	21,1	30,7	18,0	19,2	33,7	39,4	61,8	58,2	32,3	22,7	15,0	17,7
Ośrodki kolonijne		46,5	12,2	31,2	6,2	13,1	41,0	43,1	68,6	56,9	28,5	22,9	10,8	11,1
Ośrodki szkoleniowo-wypoczynkowe		29,2	18,4	12,8	19,6	22,5	29,9	33,8	54,5	50,7	30,3	26,0	21,0	20,6
Domy pracy twórczej		30,7	19,0	28,9	23,8	18,3	32,4	37,7	47,4	52,4	39,3	25,6	14,7	17,8
Zespoły ogólnodost. domków tur.		32,0	16,0	19,3	15,1	14,3	16,9	22,4	51,2	44,9	16,8	15,8	16,9	16,4
Kempingi		21,0	6,9	2,9	2,0	3,0	6,6	12,7	40,6	30,9	6,6	2,9	1,9	1,5
Pola biwakowe		16,4	0,0	0,0	0,0	1,2	1,4	5,0	25,8	16,4	2,7	0,4	0,0	0,0
Ośrodki do wypocz. sob-niedz. i świąt.		34,4	11,9	21,9	9,8	21,1	32,0	33,6	58,7	55,9	29,5	19,0	10,4	9,6
Zakłady uzdrowiskowe		69,7	53,6	63,0	58,3	66,3	72,0	73,2	77,5	81,7	79,7	75,5	67,4	59,6
Pozostałe niesklasyfikowane		27,1	21,4	24,3	20,9	23,1	28,0	29,4	35,2	34,1	25,3	25,7	24,9	21,1

**TABL. II/8. STOPIEŃ WYKORZYSTANIA POKOI W OBIEKTACH HOTELOWYCH WEDŁUG MIESIĘCY**

Rodzaje obiektów		Ogółem	I	II	III	IV	V	VI	VII	VIII	IX	X	XI	XII
P O L S K A	2004	37,6	27,2	30,6	33,7	34,5	42,5	44,7	42,2	44,1	46,4	40,6	33,4	28,9
	<b>2005</b>	<b>40,5</b>	<b>29,7</b>	<b>31,2</b>	<b>33,9</b>	<b>38,6</b>	<b>45,4</b>	<b>49,8</b>	<b>45,0</b>	<b>47,1</b>	<b>51,2</b>	<b>43,8</b>	<b>38,4</b>	<b>30,9</b>
Hotele		43,1	30,8	31,9	36,2	41,9	49,2	53,7	47,1	49,2	55,1	47,2	41,2	32,3
Motele		32,9	28,7	28,4	27,4	31,5	35,1	38,6	33,5	36,0	37,8	35,4	32,7	29,0
Pensjonaty		33,1	27,2	35,0	24,2	21,6	33,5	37,2	45,9	50,2	39,3	29,9	20,7	25,3
Inne obiekty hotelowe		29,9	24,4	26,4	25,5	27,5	30,0	34,1	34,3	35,9	35,1	30,7	28,8	24,8

**TABL. II/9. TURYŚCI KORZYSTAJĄCY Z TURYSTYCZNYCH OBIEKTÓW ZBIOROWEGO ZAKWATEROWANIA WEDŁUG MIESIĘCY I WOJEWÓDZTW**

Województwa		Ogółem	I	II	III	IV	V	VI	VII	VIII	IX	X	XI	XII
P O L S K A	2004	15746498	822279	871403	977898	1048675	1552542	1735239	1954031	1998578	1561451	1324986	992996	906420
	<b>2005</b>	<b>16597202</b>	<b>920212</b>	<b>896102</b>	<b>988491</b>	<b>1148687</b>	<b>1621937</b>	<b>1826157</b>	<b>2065591</b>	<b>2043446</b>	<b>1660568</b>	<b>1378641</b>	<b>1098565</b>	<b>948805</b>
Dolnośląskie		1740073	107817	116388	108237	126656	184624	189082	167632	185375	171437	155580	115673	111572
Kujawsko-pomorskie		662705	34146	34043	36933	44898	67370	74642	82000	83654	65057	54535	48027	37400
Lubelskie		543686	28214	28241	35253	41993	54845	59829	66208	61475	51038	48411	37377	30802
Lubuskie		542296	29689	26964	33325	35136	45866	56748	69488	72012	54416	44620	41355	32677
Łódzkie		618479	39938	39639	44609	48820	54513	65368	50608	53203	62737	59537	54239	45268
Małopolskie		2493045	157791	144793	162816	169643	258115	258526	277319	301073	254247	212610	150869	145243
Mazowieckie		2162082	134537	129360	160868	175166	206556	230837	183085	185694	220740	197446	184602	153191
Opolskie		189099	10248	11314	11444	13810	18715	19955	20490	19928	19084	16628	14623	12860
Podkarpackie		546755	29764	31022	29084	38055	53907	58228	66061	66177	58190	48317	36301	31649
Podlaskie		398271	20267	19191	21938	28077	39385	44851	58367	51159	37019	32071	23851	22095
Pomorskie		1345074	48139	46978	53584	71014	124716	161659	262548	256376	126017	80544	60727	52772
Śląskie		1530951	108950	107298	104635	110100	138478	146666	150864	156867	157846	136860	114652	97735
Świętokrzyskie		295590	14731	14850	17275	23867	34980	36404	29832	31681	31300	25626	19388	15656
Warmińsko-mazurskie		758021	34675	30257	29652	40492	68314	95205	135386	115521	76836	56989	40902	33792
Wielkopolskie		1226675	66405	59927	65807	87272	123183	144874	149567	144153	129355	105434	84520	66178
Zachodniopomorskie		1544400	54901	55837	73031	93688	148370	183283	296136	259098	145249	103433	71459	59915

**TABL. II/10. TURYSŒCI ZAGRANICZNI KORZYSTAJĄCY Z TURYSTYCZNYCH OBIEKTÓW ZBIOROWEGO ZAKWATEROWANIA WEDŁUG MIESIĘCY I WOJEWÓDZTW**

Województwa	Ogółem	I	II	III	IV	V	VI	VII	VIII	IX	X	XI	XII	
P O L S K A	2004	3934946	150680	147737	233861	276964	403118	443523	516673	572424	440879	350507	210358	188222
	<b>2005</b>	<b>4310401</b>	<b>180598</b>	<b>163149</b>	<b>257337</b>	<b>304552</b>	<b>472670</b>	<b>490772</b>	<b>576608</b>	<b>603785</b>	<b>475280</b>	<b>353068</b>	<b>243839</b>	<b>188743</b>
Dolnośląskie		471005	19622	16683	27042	33630	57050	54206	56047	65018	55551	40273	23702	22181
Kujawsko-pomorskie		86691	2611	2571	3479	4973	9958	11465	13626	15540	10322	5382	3835	2929
Lubelskie		92042	4033	4585	7969	8740	8999	7839	9264	10739	9264	8284	7679	4647
Lubuskie		153693	9198	6552	11421	11562	14695	15538	18890	19067	14556	13383	10408	8423
Łódzkie		96366	6276	6011	7608	9135	9154	9065	8988	8803	9444	8012	8312	5558
Małopolskie		889479	37931	29638	55631	63838	98834	90140	113848	133354	100666	76219	48028	41352
Mazowieckie		795325	35837	39742	57244	63636	87140	85290	86199	88939	90396	69992	54931	35979
Opolskie		33043	1410	1551	2016	2500	4039	3363	3914	4211	3567	2836	2194	1442
Podkarpackie		62178	3216	3424	4990	5000	5692	6130	6305	6880	6258	4863	5232	4188
Podlaskie		85981	3740	3750	6123	5823	8055	8172	14534	11819	6870	6774	5141	5180
Pomorskie		293811	7314	6791	11361	15242	32986	40104	55946	55856	30504	18151	10908	8648
Śląskie		263149	13376	11487	15152	18856	26047	25339	29915	37301	31764	22058	18368	13486
Świętokrzyskie		25091	1025	951	2198	2968	3257	2580	2498	2679	2849	1780	1314	992
Warmińsko-mazurskie		219186	6173	2839	4721	9116	22469	37320	43807	41582	22341	15984	7351	5483
Wielkopolskie		267092	11950	9605	12299	16371	31325	37511	38116	37032	31271	18537	14229	8846
Zachodniopomorskie		476269	16886	16969	28083	33162	52970	56710	74711	64965	49657	40540	22207	19409

**TABL. II/11. WYNAJĘTE POKOJE W OBIEKTACH HOTELOWYCH WEDŁUG MIESIĘCY I WOJEWÓDZTW**

Województwa		Ogółem	I	II	III	IV	V	VI	VII	VIII	IX	X	XI	XII
P O L S K A	2004	10991346	634837	681179	806402	808140	1043622	1090464	1076980	1126918	1149783	1032194	810916	729168
	<b>2005</b>	<b>12229939</b>	<b>750408</b>	<b>740154</b>	<b>849932</b>	<b>947383</b>	<b>1169289</b>	<b>1243638</b>	<b>1175905</b>	<b>1256633</b>	<b>1277813</b>	<b>1111672</b>	<b>932025</b>	<b>775087</b>
Dolnośląskie		1399313	84872	90507	92666	106361	141614	142744	133196	149286	142804	127154	96626	91483
Kujawsko-pomorskie		430623	26107	25708	29579	32078	39289	41778	38591	41060	45570	41851	39602	29410
Lubelskie		310651	17755	19405	22607	27980	30760	33209	24255	26641	31268	30081	25608	21082
Lubuskie		375961	23830	23127	26407	29380	31746	34462	36940	39170	36382	36111	32401	26005
Łódzkie		515977	35240	35989	43740	45232	43734	50311	38018	40125	50637	47966	47561	37424
Małopolskie		1837458	117866	112388	130557	126813	184628	182046	183279	217022	195441	157559	114942	114917
Mazowieckie		2311926	147388	143459	179919	198136	220839	230641	182168	188613	244863	226118	197264	152518
Opolskie		124687	8336	8036	9244	11073	12632	12881	10345	11403	11071	11005	10238	8423
Podkarpackie		292282	18873	19642	20382	23180	25882	29229	26223	27021	29246	27732	24497	20375
Podlaskie		194688	11679	11660	12483	15422	19414	20754	20578	19930	19324	16789	14268	12387
Pomorskie		849095	39103	39027	49121	60617	84050	100502	114883	118522	85760	64198	50670	42642
Śląskie		1090743	79432	79868	77296	80271	94140	93419	94443	109234	113722	98655	93016	77247
Świętokrzyskie		187981	10496	10615	13121	15919	19416	20447	17374	19306	20527	16350	13668	10742
Warmińsko-mazurskie		544889	29740	21666	23705	34036	52277	62447	73893	73029	57267	48004	37774	31051
Wielkopolskie		890930	59686	52696	60500	72460	83224	99495	81783	74455	97666	82173	73372	53420
Zachodniopomorskie		872735	40005	46361	58605	68425	85644	89273	99936	101816	96265	79926	60518	45961

**TABL. II/12. WYNAJĘTE POKOJE TURYSTOM ZAGRANICZNYM W OBIEKTACH HOTELOWYCH WEDŁUG MIESIĘCY I WOJEWÓDZTW**

Województwa		Ogółem	I	II	III	IV	V	VI	VII	VIII	IX	X	XI	XII
P O L S K A	2004	4327735	188080	188531	273204	312707	449447	480931	486901	527895	497607	416613	272625	233194
	<b>2005</b>	<b>4962983</b>	<b>232435</b>	<b>220860</b>	<b>315696</b>	<b>372716</b>	<b>554413</b>	<b>558400</b>	<b>551099</b>	<b>600318</b>	<b>561789</b>	<b>440086</b>	<b>316032</b>	<b>239139</b>
Dolnośląskie		631179	28048	26773	37679	47693	79914	74638	67692	75491	71112	56967	32914	32258
Kujawsko-pomorskie		92813	3886	3974	4922	6794	10406	10366	10180	12521	12770	6916	5771	4307
Lubelskie		73987	3815	4291	5862	7283	7292	6635	6426	7808	7678	7357	5574	3966
Lubuskie		117026	7352	6004	8739	9660	10764	11613	12622	13113	10870	10699	8516	7074
Łódzkie		130886	9375	9533	11282	11615	12808	12243	10446	10393	12227	11146	11673	8145
Małopolskie		922981	43091	32515	55593	62218	109460	101140	105121	127188	110753	81368	50396	44138
Mazowieckie		1105834	52290	59371	83267	94164	122665	117753	102459	109389	125318	107057	79842	52259
Opolskie		42369	2158	2490	3029	3670	5106	4549	4070	4864	4134	3159	3066	2074
Podkarpackie		57746	3202	3502	4154	4840	4952	5919	5886	5931	5821	4896	4829	3814
Podlaskie		52382	2500	2360	3584	3878	5398	5361	7463	6485	4460	3726	3743	3424
Pomorskie		335850	11329	10970	17883	23736	38835	45593	50838	51518	34900	23706	15086	11456
Śląskie		334865	17937	16438	19665	22792	32276	33013	33141	43156	38708	30527	28308	18904
Świętokrzyskie		36682	2643	2388	3155	3847	4349	3749	2975	3794	3498	2511	2066	1707
Warmińsko-mazurskie		228975	8107	3855	5765	9645	24216	34529	37805	39768	24977	16331	12158	11819
Wielkopolskie		305848	18242	14094	18362	22509	32415	40991	36180	30206	35034	25105	20690	12020
Zachodniopomorskie		493560	18460	22302	32755	38372	53557	50308	57795	58693	59529	48615	31400	21774



**TABL. II/13. UDZIELONE NOCLEGI W TURYSTYCZNYCH OBIEKTACH ZBIOROWEGO ZAKWATEROWANIA WEDŁUG MIESIĘCY I WOJEWÓDZTW**

Województwa		Ogółem	I	II	III	IV	V	VI	VII	VIII	IX	X	XI	XII
P O L S K A	2004	46657940	2111480	2525366	2403017	2571269	3944823	4863577	8310369	7912354	4213004	3207418	2345863	2249400
	<b>2005</b>	<b>48618414</b>	<b>2314030</b>	<b>2562469</b>	<b>2503085</b>	<b>2844713</b>	<b>4238208</b>	<b>4995878</b>	<b>8406142</b>	<b>7891437</b>	<b>4474831</b>	<b>3411381</b>	<b>2621230</b>	<b>2355010</b>
Dolnośląskie		4705632	279903	397093	279078	299107	466372	480416	599145	592546	424166	359184	247225	281397
Kujawsko-pomorskie		2395374	111612	119638	133455	153600	203906	225553	387775	366489	210635	178846	166924	136941
Lubelskie		1238665	56844	57827	67208	81320	107114	120843	213445	193525	106642	91616	76786	65495
Lubuskie		1190923	50175	52461	58103	65281	88443	110315	233155	221082	102209	78912	72879	57908
Łódzkie		1367326	81320	82256	92095	99754	111575	137526	167755	167150	128678	113082	102476	83659
Małopolskie		7375810	498808	554248	482811	453645	676171	691487	971124	999998	693733	547993	387897	417895
Mazowieckie		4280733	271898	257011	319550	350725	406439	423970	396544	399840	437355	399122	337878	280401
Opolskie		497556	24114	29725	23749	30949	44522	49373	77829	74288	41241	36068	33530	32168
Podkarpackie		1540609	80623	89401	74422	96691	140870	156756	222621	219148	154760	123176	95019	87122
Podlaskie		806138	32097	29936	34846	46169	69278	80060	161329	147230	70278	56300	41214	37401
Pomorskie		5249226	114297	118061	138695	183741	386877	587994	1466430	1341890	416655	208159	153948	132479
Śląskie		3811710	286697	292375	234351	235048	296211	314605	427872	473909	369720	327674	287298	265950
Świętokrzyskie		586624	26588	29317	30279	39028	61438	65517	82137	83081	59677	44677	35797	29088
Warmińsko-mazurskie		2014893	77109	66600	64627	89208	154117	214398	489402	397853	174538	124484	88455	74102
Wielkopolskie		2492288	119591	108504	120276	155530	215259	269087	440889	377145	235223	185866	150647	114271
Zachodniopomorskie		9064907	202354	278016	349540	464917	809616	1067978	2068690	1836263	849321	536222	343257	258733

**TABL. II/14. UDZIELONE NOCLEGI TURYSTOM ZAGRANICZNYM W TURYSTYCZNYCH OBIEKTACH ZBIOROWEGO ZAKWATEROWANIA WEDŁUG MIESIĘCY I WOJEWÓDZTW**

Województwa		Ogółem	I	II	III	IV	V	VI	VII	VIII	IX	X	XI	XII
P O L S K A	2004	9313774	356598	350598	541155	662400	937568	1026298	1231208	1333152	1080231	859324	476124	459118
	<b>2005</b>	<b>10542368</b>	<b>443418</b>	<b>419065</b>	<b>649714</b>	<b>766596</b>	<b>1162043</b>	<b>1189047</b>	<b>1388374</b>	<b>1441442</b>	<b>1181005</b>	<b>888455</b>	<b>562008</b>	<b>451201</b>
	Dolnośląskie	1249360	54002	52587	74055	92986	155427	144760	142006	158985	144179	110948	54520	64905
	Kujawsko-pomorskie	159052	5436	5320	7703	9888	17927	18727	23929	26099	19789	10656	7525	6053
	Lubelskie	147110	7064	7654	10884	14750	13712	12730	15603	18467	14367	13603	10863	7413
	Lubuskie	240663	14546	11339	17060	18453	23398	23699	29407	29863	21073	20649	16847	14329
	Łódzkie	196572	13160	12992	15812	18557	18878	18913	17293	18217	18050	16236	16543	11921
	Małopolskie	2021651	110329	73234	131275	146267	219597	197543	261299	294240	227177	165160	102403	93127
	Mazowieckie	1547367	68402	75556	114371	126642	173749	163118	157634	170434	179969	146559	102082	68851
	Opolskie	72884	2865	3192	4325	5469	8938	7809	9807	9365	7300	5472	5256	3086
	Podkarpackie	130093	7589	7492	9667	10111	12952	14973	12954	14726	11214	9769	9709	8937
	Podlaskie	131948	5987	5455	8448	9267	13612	12760	20972	18036	10441	10938	8063	7969
	Pomorskie	720078	16948	16661	30702	41685	77826	94861	145324	135482	69438	45178	25007	20966
	Śląskie	629051	32211	25137	32275	40822	58115	58597	68677	96492	74487	57707	50368	34163
	Świętokrzyskie	56651	3513	2936	4712	6201	6810	5653	4983	6925	5748	3571	2934	2665
	Warmińsko-mazurskie	503384	14243	6111	9862	19465	54896	83888	101574	96351	50158	36693	18388	11755
	Wielkopolskie	476123	24793	18607	25020	32048	54409	65034	65796	56056	52543	35814	29030	16973
	Zachodniopomorskie	2260381	62330	94792	153543	173985	251797	265982	311116	291704	275072	199502	102470	78088

**TABL. II/15. STOPIEŃ WYKORZYSTANIA MIEJSC NOCLEGOWYCH W TURYSTYCZNYCH OBIEKTACH ZBIOROWEGO ZAKWATEROWANIA WEDŁUG MIESIĘCY I WOJEWÓDZTW**

Województwa		Ogółem	I	II	III	IV	V	VI	VII	VIII	IX	X	XI	XII
P O L S K A	2004	33,8	23,2	28,8	25,7	27,1	34,1	36,7	47,1	46,0	33,9	31,1	25,2	23,7
	<b>2005</b>	<b>35,0</b>	<b>24,3</b>	<b>26,3</b>	<b>26,1</b>	<b>29,2</b>	<b>35,5</b>	<b>38,3</b>	<b>48,7</b>	<b>46,7</b>	<b>36,2</b>	<b>33,5</b>	<b>28,6</b>	<b>25,1</b>
Dolnośląskie		31,4	22,6	34,9	22,8	24,9	35,6	36,2	43,3	42,9	34,0	28,6	22,1	24,0
Kujawsko-pomorskie		39,9	30,9	35,8	33,8	39,6	37,0	36,5	48,7	45,6	37,6	42,1	43,2	35,3
Lubelskie		29,1	19,8	21,9	23,2	27,8	32,2	34,3	36,2	32,7	30,1	29,3	26,7	22,4
Lubuskie		28,6	20,4	22,9	22,7	25,2	23,7	26,0	42,4	36,5	24,5	27,9	28,5	22,4
Łódzkie		31,0	26,2	28,9	27,4	31,9	27,8	33,3	36,1	35,6	30,9	31,8	31,7	26,2
Małopolskie		37,1	31,9	23,1	31,5	31,1	42,0	44,3	52,0	55,3	42,7	35,2	27,5	28,4
Mazowieckie		37,2	28,5	29,7	34,0	37,6	40,7	42,9	36,7	37,6	44,9	42,6	38,4	30,9
Opolskie		24,6	16,9	23,5	16,7	19,4	23,9	23,2	34,2	33,3	25,5	22,0	24,7	23,3
Podkarpackie		31,1	23,1	26,4	22,1	26,4	33,2	34,8	39,7	40,0	33,9	30,4	26,2	24,3
Podlaskie		31,1	17,8	18,8	20,4	24,1	33,8	35,6	45,6	42,4	32,5	30,1	23,6	20,9
Pomorskie		35,7	15,3	17,2	18,4	23,3	31,2	36,8	56,6	53,1	28,9	24,7	21,3	17,5
Śląskie		32,5	29,5	32,9	24,7	24,6	29,2	32,0	39,6	44,0	36,8	34,2	31,5	28,3
Świętokrzyskie		27,2	16,9	20,2	18,8	24,4	33,6	33,5	34,0	34,2	31,2	26,7	22,7	18,5
Warmińsko-mazurskie		30,1	18,2	18,1	15,9	24,0	28,7	32,8	43,6	39,4	28,2	29,1	23,4	19,5
Wielkopolskie		27,3	18,6	18,3	18,6	24,4	28,3	33,1	39,3	33,8	28,6	26,9	23,6	17,5
Zachodniopomorskie		46,1	21,5	29,7	33,1	36,3	44,7	47,9	64,5	59,5	45,8	43,8	33,7	25,4

**TABL. II/16. STOPIEŃ WYKORZYSTANIA POKOI W OBIEKTACH HOTELOWYCH WEDŁUG MIESIĘCY I WOJEWÓDZTW**

Województwa		Ogółem	I	II	III	IV	V	VI	VII	VIII	IX	X	XI	XII
P O L S K A	2004	37,6	27,2	30,6	33,7	34,5	42,5	44,7	42,2	44,1	46,4	40,6	33,4	28,9
	<b>2005</b>	<b>40,5</b>	<b>29,7</b>	<b>31,2</b>	<b>33,9</b>	<b>38,6</b>	<b>45,4</b>	<b>49,8</b>	<b>45,0</b>	<b>47,1</b>	<b>51,2</b>	<b>43,8</b>	<b>38,4</b>	<b>30,9</b>
	Dolnośląskie	43,8	31,4	37,3	34,4	40,3	52,1	54,1	48,6	54,3	54,2	46,9	36,9	33,8
	Kujawsko-pomorskie	34,1	21,5	28,3	29,1	28,7	37,3	40,6	36,2	38,6	44,0	39,5	39,0	27,8
	Lubelskie	31,3	21,8	25,3	26,9	33,6	35,9	40,4	28,7	30,3	38,2	36,2	32,3	25,8
	Lubuskie	35,3	27,4	29,3	29,7	33,3	34,9	38,8	39,8	42,9	41,5	39,4	36,5	28,6
	Łódzkie	38,3	31,9	32,9	38,8	41,4	38,6	45,6	33,4	34,9	45,6	41,8	42,3	32,6
	Małopolskie	51,4	39,1	41,1	42,7	45,1	59,5	60,7	59,7	68,8	64,4	52,7	40,5	38,7
	Mazowieckie	46,1	35,8	31,1	43,7	48,5	52,2	56,4	43,3	40,8	61,1	55,3	50,1	37,6
	Opolskie	31,3	24,7	26,2	27,3	33,3	37,4	38,6	30,2	33,8	33,7	32,9	31,5	25,8
	Podkarpackie	30,0	24,1	26,4	25,6	29,6	31,8	36,5	30,2	31,5	35,5	33,3	30,5	24,6
	Podlaskie	35,2	25,3	28,2	27,5	33,7	40,9	45,3	43,3	41,9	42,0	35,2	31,6	26,3
	Pomorskie	39,8	22,2	24,3	28,0	35,3	46,0	55,9	60,5	61,8	48,2	35,3	29,6	24,1
	Śląskie	38,7	32,5	36,5	32,8	35,6	39,2	41,4	39,1	45,0	48,8	40,9	40,0	32,2
	Świętokrzyskie	29,7	19,9	21,6	24,6	30,4	35,9	39,0	31,7	35,9	39,2	30,4	26,8	20,3
	Warmińsko-mazurskie	33,5	21,4	18,0	18,0	26,8	37,7	45,9	46,7	47,9	42,5	35,9	29,5	24,2
	Wielkopolskie	34,9	28,3	27,8	28,6	35,3	38,5	47,1	37,2	33,9	45,5	37,5	34,5	24,2
	Zachodniopomorskie	42,8	24,4	30,4	34,7	40,1	47,5	50,1	54,3	54,2	55,9	47,7	39,4	28,8

**TABL. II/17. TURYSKI ZAGRANICZNI KORZYSTAJĄCY Z TURYSTYCZNYCH OBIEKTÓW ZBIOROWEGO ZAKWATEROWANIA WEDŁUG RODZAJÓW OBIEKTÓW I WYBRANYCH KRAJÓW (CD.)**

Kraje		Ogółem	Hotele	Motele	Pensjonaty	Inne obiekty hotelowe	Domy wycieczkowe	Schroniska	Schroniska młodzieżowe	Szkolne schroniska młodzieżowe
OGÓLEM	2004	3934946	3131809	50891	40176	163127	28026	5886	24269	28577
	<b>2005</b>	<b>4310401</b>	<b>3443017</b>	<b>53907</b>	<b>49935</b>	<b>176317</b>	<b>25739</b>	<b>7104</b>	<b>22136</b>	<b>28064</b>
w tym:										
Albania		952	886	4	1	15	10	-	3	1
Austria		59898	52270	819	408	1356	115	32	308	298
Belgia		59185	48007	968	348	1984	271	238	485	472
Bośnia i Hercegowina		403	326	4	9	32	-	-	1	1
Bułgaria		6826	5020	150	37	388	82	5	24	75
Chorwacja		6826	5179	58	17	306	5	1	60	223
Dania		101597	83990	761	1271	7511	263	103	175	441
Estonia		40268	26797	513	97	9191	1016	10	26	171
Finlandia		41514	34425	657	592	1665	210	56	185	192
Francja		206685	170180	1789	1836	4650	1821	355	2379	2410
Grecja		12607	11696	67	67	205	30	2	35	52
Hiszpania		102575	94766	300	292	862	413	120	700	1062
Irlandia		26156	23385	306	281	509	182	75	106	157
Islandia		3458	3249	4	19	49	1	1	6	10
Lichtenstein		211	188	-	1	5	-	-	-	-
Litwa		76000	48917	5174	326	6712	1117	68	380	839
Luksemburg		5130	4859	6	9	53	8	1	1	1
Łotwa		31620	20805	1001	59	2603	689	19	99	700
Macedonia		286	232	3	1	7	3	-	11	2
Niderlandy		123138	93272	2319	1360	4691	472	625	725	607
Niemcy		1487163	1116593	11470	27036	53412	4010	1724	5787	5976
Portugalia		16491	14859	68	69	276	95	5	130	185
Republika Czeska		65974	46636	1367	496	4426	659	565	645	979
Rumunia		12626	9078	206	213	810	479	41	127	138
Słowacja		30718	18084	705	554	2983	681	281	401	496
Słowenia		8905	6924	66	125	536	26	9	48	79
Szwajcaria		29608	26426	144	147	467	107	22	141	161
Szwecja		112606	94336	1404	821	4128	406	121	591	962
Węgry		56450	36906	761	951	1518	1417	281	1217	704
Wielka Brytania		274475	254124	668	3653	3067	838	941	883	988
Włochy		211675	189847	1594	1057	3927	614	96	355	701

**TABL. II/17. TURYSKI ZAGRANICZNI KORZYSTAJĄCY Z TURYSTYCZNYCH OBIEKTÓW ZBIOROWEGO ZAKWATEROWANIA WEDŁUG RODZAJÓW OBIEKTÓW I WYBRANYCH KRAJÓW (DOK.)**

Kraje		Ośrodki wczasowe	Ośrodki kolonijne	Ośrodki szkoleniowo- wypoczynko- we	Domy pracy twórczej	Zespoły ogólnodostę- pnych domków tur.	Kempingi	Pola biwakowe	Obiekty do wypoczynku sob-niedz. i świątecznego	Zakłady uzdrowi- skowe	Pozostałe niesklasy- fikowane
OGÓLEM	2004	72578	2257	64587	3857	72578	68707	10350	2297	64597	160693
	<b>2005</b>	<b>76872</b>	<b>1805</b>	<b>62342</b>	<b>3549</b>	<b>76872</b>	<b>88543</b>	<b>12894</b>	<b>2277</b>	<b>74074</b>	<b>169859</b>
w tym:											
Albania		2	-	9	-	-	-	-	-	-	21
Austria		186	-	703	70	105	1111	98	86	115	1818
Belgia		316	9	827	101	117	2507	190	4	58	2283
Bośnia i Hercegowina		2	-	8	3	1	-	-	-	-	16
Bułgaria		73	-	146	3	38	94	2	-	-	689
Chorwacja		60	-	259	3	-	71	3	-	6	575
Dania		1176	-	1158	71	327	1749	226	13	279	2083
Estonia		34	-	189	13	82	405	13	-	-	1711
Finlandia		45	-	284	115	24	1511	78	-	5	1470
Francja		1402	-	2378	248	772	7045	465	61	203	8691
Grecja		88	-	152	6	23	24	-	-	13	147
Hiszpania		192	-	517	28	86	1207	46	-	10	1974
Irlandia		67	-	200	17	37	140	10	-	33	651
Islandia		3	-	3	5	1	78	-	-	-	29
Lichtenstein		-	-	-	-	-	13	-	-	-	4
Litwa		358	30	1014	235	211	1179	122	7	129	9182
Luksemburg		1	-	21	-	-	33	3	-	-	134
Łotwa		108	-	189	1	140	240	14	28	-	4925
Macedonia		-	-	13	3	-	-	-	-	-	11
Niderlandy		829	-	1174	100	654	11911	961	11	34	3393
Niemcy		60192	1288	29322	1163	5587	42304	9084	361	69389	42465
Portugalia		49	-	93	5	42	297	-	-	7	311
Republika Czeska		633	38	1488	43	450	2142	475	382	37	4513
Rumunia		30	-	280	10	49	87	20	-	6	1052
Słowacja		264	-	1066	25	107	247	68	331	50	4375
Słowenia		122	-	147	8	15	138	3	5	13	641
Szwajcaria		67	-	196	163	21	589	60	2	44	851
Szwecja		950	-	1141	53	413	1790	255	-	1457	3778
Węgry		1636	-	1417	39	357	944	52	294	14	7942
Wielka Brytania		981	-	1627	177	259	2079	166	6	185	3833
Włochy		816	20	853	89	307	5638	222	22	201	5316

**TABL. II/18 TURYSTYCZNE OBIEKTY ZBIOROWEGO ZAKWATEROWANIA I ICH WYKORZYSTANIE WEDŁUG PODREGIONÓW 2005 R.**

Podregiony	Obiekty ogółem w dniu 31.VII	Miejsca noclegowe w dniu 31.VII	Korzystający		Udzielone noclegi		Wynajęte pokoje		Stopień wykorzystania miejsc noclegowych w %	Stopień wykorzystania pokoi w %
			ogółem	w tym turyści zagraniczni	ogółem	w tym turystom zagranicznym	ogółem	w tym turystom zagranicznym		
P O L S K A 2004	6972	584672	15746498	3934946	46657940	9313774	10991346	4327735	33,8	37,6
<b>2005</b>	<b>6723</b>	<b>569896</b>	<b>16597202</b>	<b>4310401</b>	<b>48618414</b>	<b>10542368</b>	<b>12229939</b>	<b>4962983</b>	<b>35,0</b>	<b>40,5</b>
<i>Dolnośląskie</i>	712	45631	1740073	471005	4705632	1249360	1399313	631179	31,4	43,8
jeleniogórsko-wałbrzyski	567	33243	965493	204751	3125835	726679	643880	282696	28,4	36,8
legnicki	41	2374	118579	37421	266122	64178	129102	49922	37,4	44,0
wrocławski	48	2793	79303	12073	187681	23678	58212	15580	25,9	42,0
m. Wrocław	56	7221	576698	216760	1125994	434825	568119	282981	44,2	56,0
<i>Kujawsko-pomorskie</i>	338	26325	662705	86691	2395374	159052	430623	92813	39,9	34,1
bydgoski.	156	14088	281898	22404	1141626	49197	156542	28137	38,7	30,2
toruńsko-wrocławski	182	12237	380807	64287	1253748	109855	274081	64676	41,0	36,7
<i>Lubelskie</i>	331	19506	543686	92042	1238665	147110	310651	73987	29,1	31,3
białskopodlaski	116	5483	83957	21100	220795	32295	38204	14016	29,4	23,8
chełmsko-zamojski	100	5908	142139	19553	302618	29478	64874	13127	23,5	26,7
lubelski	115	8115	317590	51389	715252	85337	207573	46844	32,3	35,3
<i>Lubuskie</i>	280	17945	542296	153693	1190923	240663	375961	117026	28,6	35,3
gorzowski	139	8010	285923	96638	578960	145583	179401	65060	28,1	34,5
zielonogórski	141	9935	256373	57055	611963	95080	196560	51966	29,2	36,0
<i>Łódzkie</i>	224	15358	618479	96366	1367326	196572	515977	130886	31,0	38,3
łódzki	94	4804	134286	18054	327347	30485	89017	17584	26,1	31,5
piotrkowsko-skierniewicki	96	7028	225770	20342	539144	46261	159734	23835	28,2	31,5
m. Łódź	34	3526	258423	57970	500835	119826	267226	89467	40,3	48,0
<i>Małopolskie</i>	825	61509	2493045	889479	7375810	2021651	1837458	922981	37,1	51,4
krakowsko-tarnowski	101	5382	237079	54636	452744	111954	133854	38151	27,1	34,6
nowosądecki	600	40785	1046621	103084	4416768	296472	534635	91870	33,5	41,9
m. Kraków	124	15342	1209345	731759	2506298	1613225	1168969	792960	50,2	61,1
<i>Mazowieckie</i>	332	37040	2162082	795325	4280733	1547367	2311926	1105834	37,2	46,1
ciechanowsko-płocki	51	2649	101040	9902	213234	25694	94497	21476	27,1	36,1
ostrołęcko-siedlecki	68	5334	100000	11718	237203	21788	57529	8946	23,0	24,9
warszawski	83	4833	250622	20750	520621	47464	150918	20014	31,6	32,4
radomski	40	2888	77368	8326	203083	16526	40815	9082	26,2	31,4
m. Warszawa	90	21336	1633052	744629	3106592	1435895	1968167	1046316	42,7	50,1

**TABL. II/18 TURYSTYCZNE OBIEKTY NOCLEGOWE ZBIOROWEGO ZAKWATEROWANIA I ICH WYKORZYSTANIE WEDŁUG PODREGIONÓW (DOK.)**

Podregiony	Obiekty ogółem w dniu 31.VII	Miejsca noclegowe w dniu 31.VII	Korzystający		Udzielone noclegi		Wynajęte pokoje		Stopień wykorzystania miejsc noclegowych w %	Stopień wykorzystania pokoi w %
			ogółem	w tym turyści zagraniczni	ogółem	w tym turystom zagranicznym	ogółem	w tym turystom zagranicznym		
<i>Opolskie</i>	118	7459	189099	33043	497556	72884	124687	42369	24,6	31,3
opolski	118	7459	189099	33043	497556	72884	124687	42369	24,6	31,3
<i>Podkarpackie</i>	312	18436	546755	62178	1540609	130093	292282	57746	31,1	30,0
rzeszowsko-tarnobrzeski	120	6066	226978	34692	502891	79480	211008	44804	28,8	35,1
krośnieńsko-przemyski	192	12370	319777	27486	1037718	50613	81274	12942	32,3	21,8
<i>Podlaskie</i>	180	11769	398271	85981	806138	131948	194688	52382	31,1	35,2
białostocko-suwalski	149	9894	350741	79530	687120	118782	167588	47786	31,2	36,9
łomżyński	31	1875	47530	6451	119018	13166	27100	4596	30,7	27,5
<i>Pomorskie</i>	788	85348	1345074	293811	5249226	720078	849095	335850	35,7	39,8
słupski	278	33207	285776	29730	1765305	103403	108578	24856	37,4	28,8
gdański	386	36530	460411	44276	1977942	97062	205792	32589	32,1	29,1
Gdańsk-Gdynia-Sopot	124	15611	598887	219805	1505979	519613	534725	278405	39,4	50,8
<i>Śląskie</i>	441	35341	1530951	263149	3811710	629051	1090743	334865	32,5	38,7
częstochowski	36	3898	260444	55761	352730	73577	84164	37046	30,2	37,9
bielsko-bialski	242	19533	693377	64870	2217695	231769	416356	94344	33,8	39,8
centralny śląski	134	9936	508040	130525	1028952	288686	536943	187272	30,4	38,6
rybnicko-jastrzębski	29	1974	69090	11993	212333	35019	53280	16203	33,5	32,9
<i>Świętokrzyskie</i>	119	8338	295590	25091	586624	56651	187981	36682	27,2	29,7
świętokrzyski	119	8338	295590	25091	586624	56651	187981	36682	27,2	29,7
<i>Warmińsko - mazurskie</i>	353	37408	758021	219186	2014893	503384	544889	228975	30,1	33,5
elbląski	99	7188	164441	38535	407436	93625	139425	47147	31,0	34,2
olsztyński	167	20994	485633	160226	1149311	352404	360937	161632	29,9	35,1
ełcki	87	9226	107947	20425	458146	57355	44527	20196	29,7	23,1
<i>Wielkopolskie</i>	530	37253	1226675	267092	2492288	476123	890930	305848	27,3	34,9
pilski	71	4035	110470	23351	247683	38010	76895	22511	26,8	28,2
poznański	264	15935	354305	41531	893973	85539	205569	47834	54,3	65,9
kaliski	75	4290	129383	19570	268901	34793	87238	21804	26,5	30,4
koniński	63	5469	198547	16894	333310	25677	86020	12549	25,8	27,9
m. Poznań	57	7524	433970	165746	748421	292104	435208	201150	28,9	42,6
<i>Zachodniopomorskie</i>	840	105230	1544400	476269	9064907	2260381	872735	493560	46,1	42,8
szczeciński	455	51566	917152	320577	4118922	1040453	534380	298346	40,3	40,7
koszaliński	385	53664	627248	155692	4945985	1219928	338355	195214	52,4	46,7



**DZIAŁ III. RUCH GRANICZNY W 2005 R.**

**TABL. III/1. RUCH GRANICZNY OBYWATELI POLSKICH I CUDZOZIEMCÓW – W TYS.**

Lata Przejścia graniczne Miesiące Województwa	Ogółem	Przekroczenia granicy Polski przez:			
		obywateli polskich		cudzoziemców	
		z Polski	do Polski	do Polski	z Polski
1980	31 459,4	8 920,6	8 636,2	7 029,6	6 873,0
1985	19 295,8	6 395,8	6 185,9	3 410,1	3 304,0
1990	79 307,8	22 131,2	21 116,8	18 210,8	17 849,0
1991	113 920,3	20 754,4	20 213,1	36 845,8	36 107,0
1992	154 063,8	29 267,5	27 906,2	49 015,0	47 875,1
1993	183 000,2	31 395,3	30 770,1	60 951,2	59 883,6
1994	215 180,3	34 296,3	33 070,2	74 252,8	73 561,0
1995	234 870,6	36 387,1	34 340,2	82 243,6	81 899,7
1996	260 125,3	44 712,7	41 707,9	87 438,6	86 266,1
1997	271 400,9	48 610,3	47 671,2	87 817,4	87 302,1
1998	272 460,5	49 328,1	46 876,8	88 592,4	87 663,1
1999	282 283,4	55 097,2	50 119,8	89 117,9	87 948,6
2000	278 409,4	56 677,1	53 500,7	84 514,9	83 716,8
2001	225 848,3	53 121,8	51 574,3	61 431,3	59 721,0
2002	189 064,0	45 042,7	43 502,9	50 734,6	49 783,7
2003	178 718,0	38 729,8	37 353,3	52 129,8	50 505,1
2004	196 010,8	37 225,7	36 412,6	61 917,8	60 454,7
<b>2005</b>	<b>208 459,8</b>	<b>40 841,1</b>	<b>39 909,7</b>	<b>64 606,1</b>	<b>63 102,9</b>
Drogowe	192 978,3	36 850,8	35 998,4	60 590,9	59 538,1
Kolejowe	4 223,8	732,7	727,3	1 606,4	1 157,3
Lotnicze	9 518,0	2 772,1	2 729,5	2 004,3	2 012,1
Morskie	1 715,5	483,6	451,5	394,5	385,8
Rzeczne	24,3	1,8	3,0	9,9	9,5
<b>2005</b>					
Styczeń	13 904,3	2 822,4	2 538,4	4 239,1	4 304,5
Luty	12 894,9	2 632,3	2 577,8	3 911,5	3 773,2
Marzec	14 783,5	2 759,0	2 801,3	4 757,5	4 465,6
Kwiecień	15 615,9	3 034,8	2 809,7	4 910,4	4 861,0
Maj	17 321,6	3 435,4	3 356,6	5 312,8	5 216,7
Czerwiec	17 476,3	3 417,2	3 199,0	5 508,1	5 352,0
Lipiec	22 105,8	4 553,7	4 458,8	6 705,1	6 388,2
Sierpień	23 217,4	4 827,3	4 741,5	6 802,3	6 846,3
Wrzesień	19 342,4	3 838,3	3 762,1	5 906,2	5 835,8
Październik	19 599,2	3 516,6	3 604,1	6 345,6	6 132,8
Listopad	16 459,4	3 129,2	2 896,7	5 221,6	5 211,8
Grudzień	15 739,1	2 874,8	3 163,6	4 985,8	4 714,9
<b>2005</b>					
Dolnośląskie	34 008,5	7107,9	6931,7	10088,0	9880,8
Kujawsko-pomorskie	11,6	4,7	5,1	0,9	0,8
Lubelskie	10 813,1	1663,2	1610,4	3735,1	3804,4
Lubuskie	48 682,6	7530,4	7563,1	17011,6	16577,5
Łódzkie	18,0	7,0	7,0	2,0	1,9
Małopolskie	13 180,1	3902,2	3666,6	2872,1	2739,2
Mazowieckie	5 921,0	1741,9	1762,1	1191,6	1225,4
Opolskie	2 811,0	958,4	912,5	499,1	441,0
Podkarpackie	12 898,3	3254,3	3315,8	3414,1	2914,1
Podlaskie	9 201,3	936,4	984,7	3704,0	3576,2
Pomorskie	1 279,1	363,1	347,4	278,4	290,2
Śląskie	33 981,3	9159,3	8792,4	7952,7	8076,7
Świętokrzyskie	0,0	0,0	0,0	0,0	0,0
Warmińsko-mazurskie	3888,7	1124,3	1112,8	823,7	827,8
Wielkopolskie	308,2	102,5	102,1	52,1	51,5
Zachodniopomorskie	31456,8	2985,3	2795,8	12980,4	12695,3

TABL. III /2. PRZEKROCZENIA GRANICY PRZEZ PRZEJŚCIA GRANICZNE CZYNNE W 2005 R. – W TYS.

Przejścia graniczne	Rodzaj przejścia	Przekroczenia granicy ogółem	Przejścia graniczne	Rodzaj przejścia	Przekroczenia granicy ogółem
<b>P O L S K A</b>	<b>x</b>	<b>208 459,8</b>	<b>Granica południowa</b>	<b>x</b>	<b>63 688,2</b>
<b>Granica wschodnia</b>	<b>x</b>	<b>34 948,3</b>	<b>Republika Słowacka</b>	<b>x</b>	<b>15 618,8</b>
<b>Federacja Rosyjska</b>	<b>x</b>	<b>3 873,0</b>	Barwinek	drogowe	1 713,9
Braniewo	kolejowe	36,1	Łupków	kolejowe	1,4
Gronowo	drogowe	1 282,4	Konieczna	drogowe	256,8
Bezledy	drogowe	1 600,1	Muszyna	kolejowe	76,1
Goldap	drogowe	954,3	Piwniczna	drogowe	747,9
<b>Republika Litewska</b>	<b>x</b>	<b>4 530,5</b>	Szczawnica	drogowe	296,5
Budzisko	drogowe	3 194,6	Piowarówka	drogowe	0,0
Trakiszki	kolejowe	15,5	Niedzica	drogowe	1 521,0
Ogrodniki	drogowe	1 320,4	Kacwin	drogowe	0,1
<b>Republika Białoruś</b>	<b>x</b>	<b>8 791,1</b>	Jurgów	drogowe	515,4
Kuźnica Białostocka	kolejowe	156,0	Łysa Polana	drogowe	1 730,9
Kuźnica Białostocka	drogowe	2 878,7	Chochółów	drogowe	1 136,3
Bobrowniki	drogowe	1 032,1	Chyżne	drogowe	4 418,8
Białowieża	drogowe	1,9	Winiarczykówka	drogowe	272,1
Czeremcha	kolejowe	50,2	Korbielów	drogowe	1 147,2
Połowce	drogowe	551,8	Przegibek	drogowe	0,0
Kukuryki	drogowe	364,2	Rycerska	drogowe	0,0
Terespol	kolejowe	780,2	Zwardoń	kolejowe	89,7
Terespol	drogowe	2 210,4	Zwardoń	drogowe	650,5
Sławatycze	drogowe	765,5	Ujsoły	drogowe	107,8
Rudawka	rzeczne	0,2	Leluchów	drogowe	726,5
<b>Ukraina</b>	<b>x</b>	<b>17 753,8</b>	Muszynka	drogowe	103,5
Dorohusk	drogowe	2 598,2	Radoszyce	drogowe	98,0
Dorohusk	kolejowe	139,6	Ożenna	drogowe	0,6
Zosin	drogowe	1 492,0	Jaśliska	drogowe	0,1
Hrubieszów	kolejowe	0,4	Roztoki Górne	drogowe	0,0
Hrebenne	drogowe	2 452,7	Balnica	drogowe	0,0
Hrebenne	kolejowe	9,9	Czeremcha	drogowe	0,1
Korczowa	drogowe	2 741,5	Wysowa Zdrój	drogowe	0,1
Przemysł	kolejowe	184,2	Jaworki - Litmanova	drogowe	0,1
Medyka	drogowe	5 914,3	Szlachtowa	drogowe	0,2
Krościenko	drogowe	2 136,0	Sromowce Niżne	drogowe	0,0
Krościenko	kolejowe	84,9	Rysy	drogowe	0,3
Dorohusk	drogowe	2 598,2	Przywarówka	drogowe	0,1
			Babia Góra	drogowe	0,0
			Zawoja - Czatoża	drogowe	0,0
			Głuchaczki	drogowe	0,0
			Pilsko	drogowe	0,0
			Przełęcz Przysłop	drogowe	0,0
			Wielka Racza	drogowe	0,7

**TABL. III/2. PRZEKROCZENIA GRANICY PRZEZ PRZEJŚCIA GRANICZNE CZYNNE W 2005 R. – W TYS.**  
/CD./

Przejścia graniczne	Rodzaj przejścia	Przekroczenia granicy ogółem	Przejścia graniczne	Rodzaj przejścia	Przekroczenia granicy ogółem
Górka Gomółka	drogowe	0,7	Kietrz	drogowe	1,1
Jaworzynka - Cerne	drogowe	0,1	Ściborzyce Wielkie	drogowe	0,2
Szczawnica - Lesnica	drogowe	0,7	Wiechowice	drogowe	12,7
Zwardoń - Skalite	drogowe	3,9	Branice	drogowe	24,5
Bor - Oscadnica	drogowe	0,0	Pietrowice Głubczy.	drogowe	712,5
Góra Magóra	drogowe	0,0	Pomorzowiczki	drogowe	31,2
Blecharka	drogowe	0,3	Trzebina	drogowe	313,3
Wysowa Zdrój	drogowe	0,3	Jarnołów	drogowe	58,5
Łapszanka	drogowe	0,0	Konradów	drogowe	439,3
<b>Republika Czeska</b>	<b>x</b>	<b>48 069,4</b>	Głucholazy	kolejowe	7,3
Nowy Gieraltów	drogowe	0,2	Głucholazy	drogowe	864,2
Orle	drogowe	2,1	Sławniowice	drogowe	13,8
Kocioł	drogowe	1,6	Kałków	drogowe	23,1
Skrbeńsko	drogowe	8,3	Dziewiętlice	drogowe	12,8
Jasnowice	drogowe	364,3	Paczków	drogowe	284,1
Jaworzynka	drogowe	14,4	Złoty Stok	drogowe	2,0
Stożek	drogowe	0,1	Lutynia	drogowe	54,1
Beskidek	drogowe	0,5	Nowa Morawa	drogowe	1,8
Wielka Czantoria	drogowe	8,5	Śnieżnik	drogowe	3,3
Leszna Górna	drogowe	359,4	Jodłów	drogowe	0,4
Puńców	drogowe	4,6	Boboszków	drogowe	890,5
Cieszyn - Boguszowice	drogowe	9 779,9	Kamieńczyk	drogowe	0,6
Cieszyn	drogowe	11 454,5	Międzylesie	kolejowe	77,3
Cieszyn	kolejowe	24,6	Niemojów	drogowe	10,0
Kaczyce Górne	drogowe	129,7	Mostowice	drogowe	18,7
Zebrzydowice	kolejowe	848,2	Zieleniec	drogowe	5,5
Markłowice Górne	drogowe	1 609,3	Duszniki Zdrój	drogowe	1,5
Gołkowice	drogowe	859,0	Kudowa Słone	drogowe	4 513,6
Łaziska	drogowe	5,9	Ostra Góra	drogowe	9,7
Gorzyczki	drogowe	0,8	Tłumaczów	drogowe	396,5
Chałupki	drogowe	4 423,5	Głuszycza Górna	drogowe	4,5
Chałupki	kolejowe	0,5	Łączna	drogowe	1,1
Chałupki-Silherowice	drogowe	521,4	Mieroszów	kolejowe	0,0
Rudyszwałd	drogowe	4,3	Golińsk	drogowe	525,8
Tworków	drogowe	1,2	Lubawka	drogowe	991,9
Owsiszcze	drogowe	162,4	Przełęcz Okraj	drogowe	367,4
Bolesław	drogowe	0,9	Sowia Przełęcz	drogowe	0,1
Borucin	drogowe	0,4	Śląski Dom	drogowe	3,7
Krzanowice-Chuchelna	drogowe	4,3	Równia pod Śnieżką	drogowe	1,1
Krzanowice-Strahovice	drogowe	2,1	Szrenica	drogowe	2,1
Pietraszyn	drogowe	311,8	Stóg Izerski	drogowe	2,9
Gródczanki	drogowe	0,2	Jakuszyce	drogowe	1 934,6
			Miłoszów	drogowe	175,8

**TABL. III/2. PRZEKROCZENIA GRANICY PRZEZ PRZEJŚCIA GRANICZNE CZYNNE W 2005 R. – W TYS.  
/DOK./**

Przejścia graniczne	Rodzaj przejścia	Przekroczenia granicy ogółem	Przejścia graniczne	Rodzaj przejścia	Przekroczenia granicy ogółem
Zawidów	drogowe	540,0	Kołbaskowo	drogowe	5 719,4
Porajów -Hradek	drogowe	2 980,8	Bobolin	drogowe	0,1
Stożek	drogowe	0,2	Lubieszyn	drogowe	7 067,4
Czermiawa Zdrój	drogowe	291,9	Buk	drogowe	0,2
Sciborzyce Wielk.	drogowe	2,8	Świnoujście	drogowe	4 341,6
Pilszcz	drogowe	6,9	Gubinek	drogowe	1 802,1
Czermna	drogowe	166,3	Zasieki	drogowe	4 139,8
Lutogniewice	drogowe	1,3	Radomierzyce	drogowe	416,4
Okreszyn	drogowe	8,8	Park Mużakowski	drogowe	118,6
Niedomirów	drogowe	7,3	Zgorzelec Most	drogowe	368,0
Radków	drogowe	2,6	<b>Granica morska</b>	<b>x</b>	<b>1 715,5</b>
Bogatynia	drogowe	317,9	Trzebież	portowe	15,8
Brzozowie	drogowe	2,9	Nowe Warpno	portowe	36,3
Przesieka	drogowe	14,0	Szczecin Port	portowe	2,8
Polana Jakuszycka	drogowe	2,3	Świnoujście	portowe	811,4
Lenarcie -Linhartovy	drogowe	2,4	Dziwnów	portowe	0,0
Chomiaża	drogowe	0,5	Kołobrzeg	portowe	22,0
Niedomirów-Horn.Alb.	drogowe	0,0	Darłowo	portowe	9,4
Kaczyce Dolne	drogowe	11,4	Ustka	portowe	1,4
Pasterka	drogowe	1,0	Łeba	portowe	0,7
Świecie	drogowe	1,4	Władysławowo	portowe	17,1
Chełmsko Śląskie	drogowe	3,1	Jastarnia	portowe	0,0
Łądek Zdrój	drogowe	0,1	Hel	portowe	0,0
<b>Rep. Fed. Niemiec</b>	<b>x</b>	<b>98 589,9</b>	Gdynia	portowe	568,1
Porajów - Zittau	drogowe	3 182,2	Gdańsk-Nowy Port	portowe	214,7
Sieniawka	drogowe	1 543,7	Elbląg	portowe	13,7
Krzewina Zgorzelecka	drogowe	56,7	Frombork	portowe	1,9
Zgorzelec	drogowe	2 816,9	Gdańsk-Port Płn.	portowe	0,1
Zgorzelec	kolejowe	26,5	<b>Lotniska</b>	<b>x</b>	<b>9 518,0</b>
Jędrzychowice	drogowe	10 960,6	Warszawa - Okęcie	lotnisko	5 921,0
Przewóz	drogowe	824,1	Kraków - Balice	lotnisko	1 376,0
Łęknica	drogowe	7 319,9	Poznań - Ławica	lotnisko	308,2
Olszyna	drogowe	8 333,0	Gdańsk - Rębiechowo	lotnisko	476,9
Zasieki	kolejowe	94,4	Wrocław - Strachowice	lotnisko	295,5
Gubin	drogowe	2 657,8	Katowice - Pyrzowice	lotnisko	1 064,1
Gubin	kolejowe	8,3	Rzeszów-Jasionka	lotnisko	23,3
Miłów	rzeczne	1,3	Szczecin-Goleniów	lotnisko	22,3
Świecko	drogowe	11 071,8	Mielec	lotnisko	0,1
Słubice	rzeczne	0,4	Świdnik	lotnisko	0,0
Słubice	drogowe	6 480,0	Babimost	lotnisko	0,6
Kunowice	kolejowe	1 041,8	Jelenia Góra	lotnisko	0,1
Kostrzyn	drogowe	4 583,9	Szymany	lotnisko	0,1
Kostrzyn	kolejowe	204,7	Biała Podlaska	lotnisko	0,0
Osinów Dolny	drogowe	6 995,4	Bydgoszcz	lotnisko	11,6
Osinów Dolny	rzeczne	4,3	Kielce - Masłowo	lotnisko	0,1
Krajnik Dolny	drogowe	5 107,8	Łódź - Lublinek	lotnisko	18,0
Widuchowa	rzeczne	4,7	Zielona Góra - Przylepie	lotnisko	0,1
Gryfino	rzeczne	13,3	Warszawa-Babice	lotnisko	0,0
Gryfino	drogowe	314,8	Lubin	lotnisko	0,0
Rosówek	drogowe	701,9			
Szczecin - Gumieńce	kolejowe	266,1			

**TABL. III/3. PRZEKROCZENIA GRANICY PRZEZ OBYWATELI POLSKICH I CUDZOZIEMCÓW**

Lp.	Przejścia graniczne	Rodzaj przejścia	I – XII	I	II	III	IV
<b>1</b>	<b>P O L S K A</b>	<b>x</b>	<b>208 459,8</b>	<b>13 904,3</b>	<b>12 894,9</b>	<b>14 783,5</b>	<b>15 615,9</b>
<b>2</b>	<b>Granica wschodnia</b>	<b>x</b>	<b>34 948,3</b>	<b>2 330,8</b>	<b>2 271,4</b>	<b>2 550,1</b>	<b>2 780,5</b>
<b>3</b>	<b>Federacja Rosyjska</b>	<b>x</b>	<b>3 873,0</b>	<b>307,1</b>	<b>268,7</b>	<b>290,7</b>	<b>303,5</b>
4	w tym: Gronowo	drogowe	1 282,4	94,4	87,4	99,0	99,7
5	Bezledy	drogowe	1 600,1	125,4	105,4	113,9	120,7
6	Gołdap	drogowe	954,3	85,3	74,0	75,6	80,7
<b>7</b>	<b>Republika Litewska</b>	<b>x</b>	<b>4 530,5</b>	<b>249,5</b>	<b>238,9</b>	<b>289,6</b>	<b>338,0</b>
8	w tym: Budzisko	drogowe	3 194,6	182,3	181,2	217,2	240,6
9	Ogrodniki	drogowe	1 320,4	66,4	56,9	71,1	96,4
<b>10</b>	<b>Republika Białoruś</b>	<b>x</b>	<b>8 791,1</b>	<b>572,7</b>	<b>560,7</b>	<b>625,6</b>	<b>699,4</b>
11	w tym: Kuźnica Białostocka	drogowe	2 878,7	173,4	181,8	199,9	224,9
12	Bobrowniki	drogowe	1 032,1	57,0	59,9	68,2	84,4
13	Terespol	kolejowe	780,2	63,1	51,6	56,6	61,6
14	Terespol	drogowe	2 210,4	155,9	135,9	157,9	160,8
15	Sławatycze	drogowe	765,5	45,8	49,0	51,8	69,5
<b>16</b>	<b>Ukraina</b>	<b>x</b>	<b>17 753,8</b>	<b>1 201,5</b>	<b>1 203,1</b>	<b>1 344,2</b>	<b>1 439,6</b>
17	w tym: Dorohusk	drogowe	2 598,2	145,0	161,5	188,2	208,0
18	Hrebenne	drogowe	2 452,7	161,0	168,4	179,6	211,2
19	Korczoza	drogowe	2 741,5	207,1	197,5	218,6	221,1
20	Medyka	drogowe	5 914,3	387,2	380,4	419,0	473,0
21	Krościenko	drogowe	2 136,0	168,2	162,8	188,5	181,6
<b>22</b>	<b>Granica południowa</b>	<b>x</b>	<b>63 688,2</b>	<b>3 760,8</b>	<b>3 752,1</b>	<b>4 123,0</b>	<b>4 640,4</b>
<b>23</b>	<b>Republika Słowacka</b>	<b>x</b>	<b>15 618,8</b>	<b>672,0</b>	<b>720,0</b>	<b>724,8</b>	<b>851,7</b>
24	w tym: Barwinek	drogowe	1 713,9	82,4	77,9	103,2	116,4
25	Niedzica	drogowe	1 521,0	42,2	34,9	33,2	83,7
26	Lysa Polana	drogowe	1 730,9	84,8	88,9	76,0	63,8
27	Chochołów	drogowe	1 136,3	41,3	48,7	38,6	50,8
28	Chyżne	drogowe	4 418,8	173,8	194,8	225,3	276,0
29	Korbielów	drogowe	1 147,2	75,3	82,1	48,2	30,3
<b>30</b>	<b>Republika Czeska</b>	<b>x</b>	<b>48 069,4</b>	<b>3 088,8</b>	<b>3 032,1</b>	<b>3 398,2</b>	<b>3 788,7</b>
31	w tym: Cieszyn -Boguszowice	drogowe	9 779,9	627,0	639,5	744,9	897,4
32	Cieszyn	drogowe	11 454,5	591,0	612,6	868,0	1 030,6
33	Markłowice Górne	drogowe	1 609,3	190,3	125,2	119,7	123,2
34	Chałupki	drogowe	4 423,5	324,0	314,3	347,7	345,5
35	Kudowa Słone	drogowe	4 513,6	174,3	174,9	278,6	369,7
36	Jakuszyce	drogowe	1 934,6	198,4	221,8	154,1	93,8
37	Porajów -Hradek	drogowe	2 980,8	186,3	173,6	173,5	197,8
<b>38</b>	<b>Rep. Fed. Niemiec</b>	<b>x</b>	<b>98 589,9</b>	<b>7 211,3</b>	<b>6 336,6</b>	<b>7 420,1</b>	<b>7 393,1</b>
39	w tym: Jędrzychowice	drogowe	10 960,6	631,9	548,7	712,7	634,2
40	Łęknica	drogowe	7 319,9	716,7	637,8	757,3	639,2
41	Olszyna	drogowe	8 333,0	750,4	552,3	649,0	581,0
42	Świecko	drogowe	11 071,8	921,1	835,1	897,1	914,6
43	Słubice	drogowe	6 480,0	545,7	506,6	488,0	471,4
44	Kostrzyn	drogowe	4 583,9	356,3	306,0	352,1	368,7
45	Osinów Dolny	drogowe	6 995,4	525,1	443,2	565,7	599,5
46	Krajnik Dolny	drogowe	5 107,8	407,2	333,0	378,1	419,2
47	Kołbaskowo	drogowe	5 719,4	388,3	358,1	456,6	454,1
48	Lubieszyn	drogowe	7 067,4	531,0	490,9	585,2	602,6
49	Świnoujście	drogowe	4 341,6	119,5	109,1	172,0	179,8
50	Zasieki	drogowe	4 139,8	275,6	266,1	294,9	338,3
<b>51</b>	<b>Granica morska</b>	<b>x</b>	<b>1 715,5</b>	<b>76,3</b>	<b>52,3</b>	<b>83,2</b>	<b>100,8</b>
52	w tym: Świnoujście	morskie	811,4	34,7	29,3	45,8	57,5
53	Gdynia	morskie	568,1	20,0	14,9	21,4	24,6
54	Gdańsk-Nowy Port	morskie	214,7	9,9	6,6	13,7	14,3
<b>55</b>	<b>Lotniska</b>	<b>x</b>	<b>9 518,0</b>	<b>525,2</b>	<b>482,6</b>	<b>607,1</b>	<b>701,0</b>
56	w tym: Warszawa-Okęcie	lotnisko	5 921,0	357,1	329,4	397,7	451,7
57	Kraków-Balice	lotnisko	1 376,0	68,7	63,0	86,3	99,2
58	Poznań-Ławica	lotnisko	308,2	10,5	9,5	11,2	14,8
59	Gdańsk-Rębiechowo	lotnisko	476,9	26,8	23,2	28,5	31,9
60	Wrocław-Strachowice	lotnisko	295,5	8,9	9,0	12,7	22,4
61	Katowice-Pyrzowice	lotnisko	1 064,1	52,5	48,1	70,1	80,6

WEDŁUG PRZEJŚĆ GRANICZNYCH I MIESIĘCY – W TYS.

V	VI	VII	VIII	IX	X	XI	XII	Lp.
<b>17 321,6</b>	<b>17 476,3</b>	<b>22 105,8</b>	<b>23 217,4</b>	<b>19 342,4</b>	<b>19 599,2</b>	<b>16 459,4</b>	<b>15 739,1</b>	<b>1</b>
<b>2 759,9</b>	<b>3 005,3</b>	<b>3 480,1</b>	<b>3 622,5</b>	<b>3 133,1</b>	<b>3 159,9</b>	<b>2 952,9</b>	<b>2 901,9</b>	<b>2</b>
<b>308,0</b>	<b>338,2</b>	<b>381,2</b>	<b>380,7</b>	<b>339,1</b>	<b>335,5</b>	<b>315,1</b>	<b>305,2</b>	<b>3</b>
104,9	115,8	139,1	142,0	111,2	104,7	92,7	91,7	4
126,2	133,8	145,8	150,6	144,0	152,2	149,4	132,9	5
73,9	83,6	91,2	83,4	81,3	75,8	71,0	78,4	6
<b>402,4</b>	<b>456,4</b>	<b>580,0</b>	<b>561,0</b>	<b>390,0</b>	<b>388,2</b>	<b>322,2</b>	<b>314,3</b>	<b>7</b>
267,7	309,3	398,3	367,9	273,7	276,9	241,3	238,1	8
133,0	145,5	178,9	190,4	115,0	110,8	80,5	75,6	9
<b>671,2</b>	<b>745,7</b>	<b>851,0</b>	<b>902,0</b>	<b>792,7</b>	<b>824,9</b>	<b>775,2</b>	<b>770,1</b>	<b>10</b>
220,6	252,2	268,8	291,7	267,6	285,9	256,8	255,0	11
81,0	85,0	91,0	99,7	96,9	104,7	102,4	101,7	12
50,4	62,1	87,7	89,2	64,3	61,8	63,9	67,8	13
169,6	185,4	230,1	245,2	196,0	198,0	188,4	187,2	14
58,7	63,2	70,8	72,2	73,1	74,6	70,7	66,1	15
<b>1 378,3</b>	<b>1 465,0</b>	<b>1 667,8</b>	<b>1 778,8</b>	<b>1 611,4</b>	<b>1 611,3</b>	<b>1 540,5</b>	<b>1 512,3</b>	<b>16</b>
210,3	222,6	239,1	262,0	235,3	246,4	246,1	233,7	17
205,4	218,0	241,2	261,9	231,0	217,0	182,7	175,4	18
215,8	222,5	268,6	290,2	243,4	234,0	208,6	214,2	19
468,0	476,6	534,3	547,2	534,8	554,1	575,2	564,5	20
134,8	164,7	196,3	213,1	192,1	189,5	174,1	170,4	21
<b>5 452,8</b>	<b>5 117,9</b>	<b>7 317,8</b>	<b>8 307,1</b>	<b>6 022,3</b>	<b>6 045,6</b>	<b>4 810,9</b>	<b>4 337,3</b>	<b>22</b>
<b>1 312,3</b>	<b>1 154,8</b>	<b>2 319,0</b>	<b>2 857,8</b>	<b>1 615,9</b>	<b>1 465,0</b>	<b>1 016,9</b>	<b>908,7</b>	<b>23</b>
156,2	141,0	242,7	284,4	138,9	168,1	109,0	93,7	24
111,4	122,9	261,4	274,2	168,6	178,9	111,3	98,1	25
151,6	113,8	316,3	385,7	194,1	124,6	76,6	54,7	26
90,2	64,2	188,9	253,9	143,2	91,6	70,6	54,4	27
353,9	316,0	565,6	723,0	448,5	489,7	340,3	311,9	28
84,0	70,5	202,2	236,5	129,3	79,5	54,8	54,4	29
<b>4 140,5</b>	<b>3 963,2</b>	<b>4 998,9</b>	<b>5 449,3</b>	<b>4 406,5</b>	<b>4 580,6</b>	<b>3 794,0</b>	<b>3 428,5</b>	<b>30</b>
786,9	756,8	1 056,0	1 099,0	928,3	844,7	726,8	672,6	31
1 008,1	1 024,2	1 125,2	1 168,8	1 028,2	1 179,2	995,0	823,5	32
143,0	121,8	127,0	136,8	127,3	143,0	120,1	131,8	33
391,8	363,1	418,1	397,9	386,9	408,1	384,6	341,5	34
430,5	418,4	519,4	554,3	390,2	516,9	405,9	280,5	35
150,1	114,8	172,8	306,9	147,4	135,1	93,7	145,7	36
245,7	229,7	329,3	379,5	309,9	278,8	237,5	239,3	37
<b>8 123,9</b>	<b>8 217,0</b>	<b>9 973,5</b>	<b>9 956,7</b>	<b>8 993,2</b>	<b>9 413,0</b>	<b>7 882,5</b>	<b>7 669,1</b>	<b>38</b>
758,5	727,3	1 151,1	1 208,8	1 074,0	1 318,2	1 135,3	1 060,0	39
603,6	587,1	619,5	543,1	585,3	616,6	527,0	486,6	40
670,8	771,9	1 045,8	808,3	692,5	718,6	504,4	588,1	41
950,0	867,3	937,0	1 034,3	963,7	985,9	866,2	899,5	42
478,4	540,4	547,3	609,5	597,5	598,5	526,7	570,2	43
421,9	420,5	461,2	423,0	437,1	440,1	309,6	287,5	44
642,9	614,8	649,5	591,8	655,1	603,7	574,6	529,3	45
457,4	441,0	483,2	464,7	451,6	452,4	419,4	400,8	46
505,4	516,5	742,4	631,2	536,6	448,1	346,2	335,9	47
553,2	600,4	623,1	644,6	606,6	661,8	605,5	562,4	48
349,1	389,0	808,6	970,0	445,0	424,3	201,9	173,4	49
371,7	386,8	379,0	373,7	414,6	359,2	349,9	330,1	50
<b>157,4</b>	<b>193,9</b>	<b>294,1</b>	<b>298,5</b>	<b>165,9</b>	<b>132,0</b>	<b>81,3</b>	<b>80,0</b>	<b>51</b>
80,4	80,3	115,1	113,9	91,3	75,3	44,2	43,7	52
51,0	78,1	113,5	119,3	42,8	33,8	24,9	23,8	53
16,1	24,1	40,2	32,3	20,6	16,3	9,5	11,0	54
<b>827,7</b>	<b>942,2</b>	<b>1 040,4</b>	<b>1 032,7</b>	<b>1 027,9</b>	<b>848,7</b>	<b>731,7</b>	<b>750,9</b>	<b>55</b>
532,0	593,0	624,7	617,8	636,4	527,9	422,9	430,4	56
120,3	135,4	154,9	155,9	141,1	115,9	115,1	120,3	57
19,6	35,6	39,7	37,5	42,3	37,2	25,8	24,7	58
37,8	42,3	43,8	46,2	48,5	47,5	50,4	49,9	59
23,6	31,8	40,3	38,2	36,0	25,8	23,0	23,9	60
91,9	102,7	134,4	135,6	121,9	90,9	67,8	67,5	61

**TABL. III/4. PRZYJAZDY CUDZOZIEMCÓW DO POLSKI WEDŁUG PRZEJŚĆ GRANICZNYCH I**

Lp.	Przejścia graniczne	Rodzaj przejścia	I – XII	I	II	III	IV
<b>1</b>	<b>P O L S K A</b>	<b>x</b>	<b>64 606,1</b>	<b>4 239,1</b>	<b>3 911,5</b>	<b>4 757,5</b>	<b>4 910,4</b>
<b>2</b>	<b>Granica wschodnia</b>	<b>x</b>	<b>11 257,2</b>	<b>750,3</b>	<b>710,3</b>	<b>819,2</b>	<b>880,6</b>
<b>3</b>	<b>Federacja Rosyjska</b>	<b>x</b>	<b>822,7</b>	<b>56,0</b>	<b>47,4</b>	<b>56,6</b>	<b>64,3</b>
4	w tym: Gronowo	drogowe	322,5	21,3	18,6	22,7	25,3
5	Bezledy	drogowe	363,2	24,7	19,4	22,8	26,4
6	Goldap	drogowe	123,2	9,2	8,8	10,3	11,7
<b>7</b>	<b>Republika Litewska</b>	<b>x</b>	<b>1 624,4</b>	<b>112,2</b>	<b>93,9</b>	<b>112,4</b>	<b>123,8</b>
8	w tym: Budzisko	drogowe	1 203,4	81,7	71,2	84,2	92,0
9	Ogrodniki	drogowe	415,9	30,1	22,5	27,8	31,5
<b>10</b>	<b>Republika Białoruś</b>	<b>x</b>	<b>3 889,2</b>	<b>267,3</b>	<b>251,9</b>	<b>285,6</b>	<b>311,9</b>
11	w tym: Kuźnica Białostocka	drogowe	1 372,4	84,8	87,5	97,0	109,2
12	Bobrowniki	drogowe	370,2	22,3	21,9	25,4	32,0
13	Terespol	kolejowe	506,6	42,5	33,3	38,7	39,2
14	Terespol	drogowe	869,6	63,8	53,6	65,4	63,3
15	Sławatycze	drogowe	289,3	18,1	19,5	20,0	27,2
<b>16</b>	<b>Ukraina</b>	<b>x</b>	<b>4 920,9</b>	<b>314,8</b>	<b>317,1</b>	<b>364,5</b>	<b>380,6</b>
17	w tym: Dorohusk	drogowe	788,3	46,7	49,6	56,9	63,7
18	Hrebenne	drogowe	786,7	50,8	53,0	62,8	65,9
19	Korczowa	drogowe	957,9	66,0	65,2	73,0	72,9
20	Medyka	drogowe	1 620,9	101,3	99,9	114,1	117,8
<b>21</b>	<b>Granica południowa</b>	<b>x</b>	<b>14 802,3</b>	<b>801,8</b>	<b>748,9</b>	<b>982,7</b>	<b>1 165,2</b>
<b>22</b>	<b>Republika Słowacka</b>	<b>x</b>	<b>3 087,2</b>	<b>97,6</b>	<b>95,5</b>	<b>171,6</b>	<b>237,7</b>
23	w tym: Barwinek	drogowe	402,1	18,5	17,1	32,4	35,8
24	Niedzica	drogowe	358,2	8,1	5,3	10,7	33,6
25	Łysa Polana	drogowe	339,8	10,7	7,9	18,4	17,2
26	Chyżne	drogowe	969,0	21,1	22,8	42,5	71,1
27	Leluchów	drogowe	246,2	11,7	13,7	29,2	16,3
<b>28</b>	<b>Republika Czeska</b>	<b>x</b>	<b>11 715,1</b>	<b>704,3</b>	<b>653,5</b>	<b>811,0</b>	<b>927,5</b>
29	w tym: Cieszyn - Boguszowice	drogowe	2 001,4	110,0	102,3	143,6	165,1
30	Cieszyn	drogowe	3 146,8	151,5	156,5	229,3	293,4
31	Marklowice Górne	drogowe	395,4	50,9	30,7	29,7	29,9
32	Chałupki	drogowe	1 209,4	88,6	83,6	98,2	95,3
33	Kudowa Słone	drogowe	1 211,1	36,7	39,6	78,8	104,7
34	Porajów - Hradek	drogowe	1 368,8	88,0	83,5	84,9	95,1
<b>35</b>	<b>Rep. Fed. Niemiec</b>	<b>x</b>	<b>36 147,7</b>	<b>2 572,1</b>	<b>2 336,5</b>	<b>2 795,6</b>	<b>2 687,7</b>
36	w tym: Porajów - Zittau	drogowe	1 584,6	102,1	102,9	103,2	117,6
37	Jędrzychowice	drogowe	2 909,4	160,9	149,9	189,3	157,7
38	Łęknica	drogowe	3 614,4	355,4	320,1	379,9	310,4
39	Olszyna	drogowe	1 959,1	147,4	132,4	179,2	110,2
40	Gubin	drogowe	1 102,8	74,4	69,5	89,7	88,7
41	Świecko	drogowe	2 691,1	227,3	207,5	225,8	213,7
42	Słubice	drogowe	2 457,4	201,1	192,8	189,6	181,2
43	Kostrzyn	drogowe	1 619,8	115,5	98,4	130,9	134,3
44	Osinów Dolny	drogowe	3 499,8	259,2	221,8	285,2	298,2
45	Krajnik Dolny	drogowe	2 296,7	185,8	151,7	174,2	189,8
46	Kołbaskowo	drogowe	1 394,5	78,8	80,7	104,6	102,5
47	Lubieszyn	drogowe	3 172,1	233,6	214,6	262,7	268,0
48	Świnoujście	drogowe	2 008,2	55,1	50,5	81,7	84,5
49	Zasieki	drogowe	2 047,0	136,9	131,9	147,0	167,9
<b>50</b>	<b>Granica morska</b>	<b>x</b>	<b>394,5</b>	<b>12,2</b>	<b>7,1</b>	<b>14,9</b>	<b>19,9</b>
51	w tym: Świnoujście	morskie	186,7	4,0	4,5	10,1	14,1
52	Gdynia	morskie	147,1	2,4	1,7	3,0	3,7
53	Gdańsk - Nowy Port	morskie	32,2	0,5	0,7	1,4	1,6
<b>54</b>	<b>Lotniska</b>	<b>x</b>	<b>2 004,3</b>	<b>102,6</b>	<b>108,7</b>	<b>145,1</b>	<b>157,1</b>
55	w tym: Warszawa - Okęcie	lotnisko	1 191,6	66,6	68,7	85,9	93,6
56	Kraków- Balice	lotnisko	380,7	17,2	19,6	28,4	30,3
57	Poznań - Ławica	lotnisko	52,1	3,6	2,7	3,2	4,2
58	Gdańsk - Rębiechowo	lotnisko	98,1	4,7	4,6	6,3	6,8
59	Wrocław - Strachowice	lotnisko	53,0	2,4	2,3	3,3	5,0
60	Katowice- Pyrzowice	lotnisko	219,1	7,9	10,7	17,8	17,0

MIESIĘCY - W TYS.

V	VI	VII	VIII	IX	X	XI	XII	Lp.
<b>5 312,8</b>	<b>5 508,1</b>	<b>6 705,1</b>	<b>6 802,3</b>	<b>5 906,2</b>	<b>6 345,6</b>	<b>5 221,6</b>	<b>4 985,8</b>	<b>1</b>
<b>864,0</b>	<b>978,4</b>	<b>1 115,8</b>	<b>1 208,5</b>	<b>1 019,5</b>	<b>1 016,7</b>	<b>970,3</b>	<b>923,7</b>	<b>2</b>
<b>57,0</b>	<b>70,9</b>	<b>84,5</b>	<b>95,1</b>	<b>76,9</b>	<b>76,3</b>	<b>71,7</b>	<b>66,1</b>	<b>3</b>
24,8	27,5	35,2	42,2	30,1	27,4	23,9	23,6	4
25,3	30,6	34,8	38,3	34,2	37,5	37,0	32,1	5
5,8	11,1	12,3	12,6	11,4	10,3	10,2	9,6	6
<b>130,0</b>	<b>168,7</b>	<b>203,1</b>	<b>192,5</b>	<b>139,8</b>	<b>133,0</b>	<b>114,6</b>	<b>100,4</b>	<b>7</b>
95,6	122,4	152,0	139,1	103,1	100,5	85,7	75,9	8
33,9	45,7	50,2	52,3	36,3	32,4	28,8	24,3	9
<b>301,2</b>	<b>338,1</b>	<b>373,5</b>	<b>397,9</b>	<b>345,2</b>	<b>355,5</b>	<b>331,2</b>	<b>329,9</b>	<b>10</b>
107,7	124,0	129,1	138,9	124,5	132,8	119,9	117,0	11
29,7	29,4	31,2	34,7	34,3	36,7	36,6	36,0	12
34,4	40,3	50,4	54,4	43,4	41,5	42,8	45,6	13
66,4	76,9	92,0	96,8	76,2	76,3	68,2	70,7	14
23,8	25,3	27,3	28,4	27,2	26,0	23,7	22,8	15
<b>375,8</b>	<b>400,8</b>	<b>454,6</b>	<b>523,0</b>	<b>457,7</b>	<b>451,9</b>	<b>452,7</b>	<b>427,4</b>	<b>16</b>
64,4	69,0	75,8	85,1	71,1	69,4	70,5	66,1	17
69,0	70,3	72,2	79,9	74,9	67,8	60,4	59,7	18
73,5	73,3	88,9	106,5	87,4	87,5	80,7	83,0	19
114,5	120,0	143,6	170,4	154,4	156,6	175,5	152,8	20
<b>1 224,0</b>	<b>1 254,2</b>	<b>1 529,3</b>	<b>1 702,4</b>	<b>1 375,2</b>	<b>1 661,8</b>	<b>1 292,2</b>	<b>1 064,5</b>	<b>21</b>
<b>249,8</b>	<b>256,0</b>	<b>355,2</b>	<b>435,5</b>	<b>317,1</b>	<b>407,4</b>	<b>270,6</b>	<b>193,2</b>	<b>22</b>
36,7	31,6	39,4	50,1	31,2	54,6	31,5	23,1	23
23,9	30,2	47,0	47,8	37,7	48,1	38,5	27,3	24
26,2	24,2	50,7	70,2	39,2	40,9	23,4	11,0	25
81,0	76,9	107,4	145,9	103,0	146,1	91,0	60,2	26
16,3	18,5	23,2	23,3	19,3	28,9	20,8	24,8	27
<b>974,3</b>	<b>998,2</b>	<b>1 174,1</b>	<b>1 266,9</b>	<b>1 058,1</b>	<b>1 254,5</b>	<b>1 021,6</b>	<b>871,3</b>	<b>28</b>
162,6	176,2	213,1	215,2	176,2	205,1	168,6	163,3	29
266,5	275,8	269,4	303,8	282,4	361,9	314,0	242,4	30
37,5	30,5	30,2	32,2	30,6	34,0	27,6	31,4	31
103,0	103,9	113,7	108,1	105,4	116,7	103,6	89,3	32
96,7	106,3	139,4	134,1	99,8	163,2	128,0	83,9	33
118,3	110,6	147,4	162,9	134,5	125,7	112,3	105,5	34
<b>2 989,1</b>	<b>3 026,9</b>	<b>3 769,4</b>	<b>3 616,6</b>	<b>3 264,2</b>	<b>3 468,9</b>	<b>2 791,4</b>	<b>2 829,5</b>	<b>35</b>
136,1	122,5	143,2	163,9	136,0	157,3	136,5	163,4	36
200,8	188,8	326,3	312,8	282,3	349,9	284,3	306,4	37
291,9	286,5	304,7	272,2	291,8	304,9	256,9	239,6	38
153,1	175,2	306,2	186,3	146,3	191,8	80,0	150,9	39
105,0	99,6	103,7	96,9	93,6	103,2	91,9	86,5	40
225,1	209,3	241,1	240,4	229,3	246,7	201,2	223,7	41
183,1	206,0	213,9	230,3	211,2	231,3	198,0	219,0	42
149,1	145,5	163,5	143,0	155,1	164,1	111,8	108,6	43
326,7	310,2	324,5	297,9	327,4	301,0	286,8	261,0	44
206,0	200,2	214,4	206,4	202,4	200,7	187,5	177,5	45
113,9	127,9	215,9	160,8	138,7	114,4	72,6	83,6	46
248,0	270,8	285,9	289,8	277,1	297,9	272,1	251,5	47
161,2	177,9	370,5	443,3	208,6	198,8	94,1	81,9	48
182,8	190,9	187,5	184,2	205,3	176,3	174,5	162,0	49
<b>41,0</b>	<b>53,0</b>	<b>81,8</b>	<b>68,4</b>	<b>44,0</b>	<b>28,7</b>	<b>12,3</b>	<b>11,2</b>	<b>50</b>
20,4	19,5	27,8	26,7	25,9	18,9	8,0	6,7	51
15,8	26,1	38,2	30,5	12,4	6,7	3,3	3,3	52
2,1	4,8	10,0	4,4	3,2	1,7	0,8	1,1	53
<b>194,8</b>	<b>195,6</b>	<b>208,9</b>	<b>206,4</b>	<b>203,3</b>	<b>169,5</b>	<b>155,5</b>	<b>156,8</b>	<b>54</b>
116,7	118,6	122,2	121,6	121,0	100,2	86,5	90,2	55
38,1	36,6	38,7	38,9	36,2	31,4	32,8	32,4	56
4,5	5,4	4,2	3,7	5,9	5,5	5,1	4,3	57
9,2	10,1	9,4	10,0	9,4	8,9	9,4	9,3	58
5,6	5,4	5,4	4,4	5,0	4,8	5,2	4,1	59
19,6	19,1	28,7	27,5	25,4	18,2	13,6	13,7	60



TABL.III/5. PRZYJAZDY CUDZOZIEMCÓW DO POLSKI WEDŁUG OBYWATELSTWA (KRAJE)

Lp.	Kraje	I – XII	I	II	III	IV
<b>1</b>	<b>OGÓLEM</b>	<b>64 606,1</b>	<b>4 239,1</b>	<b>3 911,5</b>	<b>4 757,5</b>	<b>4 910,4</b>
	w tym:					
2	Argentyna	3,4	0,1	0,1	0,2	0,2
3	Armenia	5,4	0,4	0,3	0,3	0,3
4	Australia	35,4	1,3	0,9	1,3	1,7
5	Austria	282,2	15,3	14,5	20,8	19,1
6	Azerbejdżan	3,5	0,2	0,2	0,3	0,2
7	Belgia	71,9	4,7	4,0	4,8	5,1
8	Bezpaństwowcy	41,3	2,6	2,4	2,8	2,9
9	Białoruś	3 650,8	253,8	245,2	265,8	294,0
10	Brazylia	11,4	0,4	0,4	0,5	0,6
11	Bułgaria	61,2	3,9	3,5	4,5	5,2
12	Chiny	11,3	0,5	0,4	0,6	0,7
13	Chorwacja	35,3	2,3	1,8	2,4	2,8
14	Czechy	7 855,4	453,4	421,3	530,6	628,9
15	Dania	112,4	5,8	6,6	7,4	8,2
16	Estonia	156,1	9,6	10,0	13,1	10,5
17	Finlandia	68,1	2,6	3,8	4,3	5,0
18	Francja	219,6	11,7	13,4	15,3	18,1
19	Grecja	28,8	1,7	1,4	2,1	2,2
20	Gruzja	3,3	0,2	0,2	0,2	0,2
21	Hiszpania	72,6	3,1	3,2	4,4	5,0
22	Holandia (Niderlandy)	334,7	25,6	45,5	17,7	14,1
23	India	8,7	0,6	0,6	0,6	0,7
24	Irlandia	39,7	1,6	2,0	2,5	2,6
25	Islandia	5,0	0,2	0,2	0,2	0,4
26	Izrael	65,8	2,0	1,8	8,9	6,0
27	Japonia	39,5	1,7	1,9	2,7	2,5
28	Serbia i Czarnogóra	10,6	0,6	0,6	0,7	0,8
29	Kanada	62,8	1,6	1,5	2,6	3,6
30	Kazachstan	45,1	2,8	2,2	3,2	3,3
31	Kirgistan	5,2	0,2	0,2	0,3	0,3
32	Korea Płd.	39,4	1,4	1,6	1,9	2,8
33	Litwa	1 344,2	103,3	85,5	96,0	105,1
34	Luksemburg	3,3	0,1	0,3	0,2	0,2
35	Łotwa	345,0	22,8	18,8	24,9	24,9
36	Macedonia	3,7	0,2	0,2	0,3	0,3
37	Malezja	3,2	0,1	0,1	0,1	0,2
38	Meksyk	11,4	0,3	0,3	0,5	0,5
39	Mołdowa	53,1	3,7	3,8	4,1	4,3
40	Mongolia	4,0	0,3	0,2	0,3	0,3
41	Niemcy	37 436,3	2 640,4	2 391,0	2 871,1	2 749,1
42	Norwegia	81,2	3,1	3,0	5,1	7,5
43	Nowa Zelandia	6,9	0,2	0,2	0,3	0,5
44	Portugalia	27,3	1,3	1,0	1,5	1,9
45	Republika Płd. Afryki	4,3	0,2	0,2	0,2	0,2
46	Rosja	1 598,8	115,3	86,2	118,1	124,8
47	Rumunia	78,2	4,3	4,5	5,9	6,6
48	Singapur	2,8	0,1	0,1	0,1	0,2
49	Słowacja	3 378,1	123,0	115,3	210,2	311,4
50	Słowenia	22,4	1,5	1,4	1,6	2,1
51	St. Zjedn. Ameryki	339,7	12,2	11,9	20,2	20,7
52	Szwajcaria	42,4	2,1	2,1	2,6	3,1
53	Szwecja	213,7	9,3	9,2	13,8	17,1
54	Tajwan	4,6	0,2	0,2	0,2	0,2
55	Turcja	34,4	2,2	2,2	2,7	2,6
56	Ukraina	5 278,9	337,2	338,7	390,0	417,7
57	Uzbekistan	2,9	0,2	0,2	0,2	0,2
58	Węgry	248,7	10,1	9,9	20,2	15,5
59	Wielka Brytania	345,1	15,7	19,3	24,1	24,0
60	Wietnam	8,0	0,5	0,6	0,8	0,5
61	Włochy	247,0	14,3	11,0	16,1	17,7

I MIESIĘCY – W TYS.

V	VI	VII	VIII	IX	X	XI	XII	Lp.
<b>5 312,8</b>	<b>5 508,1</b>	<b>6 705,1</b>	<b>6 802,3</b>	<b>5 906,2</b>	<b>6 345,6</b>	<b>5 221,6</b>	<b>4 985,8</b>	<b>1</b>
0,4	0,4	0,4	0,4	0,4	0,3	0,3	0,2	2
0,4	0,4	0,7	0,7	0,6	0,5	0,4	0,4	3
4,2	4,8	5,1	5,1	4,3	2,5	1,9	2,3	4
26,3	22,5	30,7	31,3	26,8	30,2	21,1	23,6	5
0,3	0,3	0,3	0,3	0,4	0,3	0,3	0,3	6
5,2	5,5	11,8	8,9	6,5	5,8	4,3	5,3	7
3,2	3,6	5,1	5,7	3,6	3,4	2,9	3,2	8
282,7	319,4	345,0	356,9	321,2	335,4	316,6	315,0	9
1,1	1,3	1,9	1,4	1,5	1,0	0,6	0,6	10
5,2	5,2	5,6	5,9	5,8	6,3	5,4	4,8	11
1,3	1,2	1,2	1,2	1,2	1,1	1,0	0,8	12
3,6	3,1	3,9	3,8	2,9	3,3	2,6	2,6	13
629,3	681,0	780,4	828,2	713,5	881,6	735,1	572,1	14
10,1	10,1	17,6	11,0	10,4	10,0	7,7	7,5	15
11,2	16,3	24,1	20,3	12,2	12,1	8,2	8,6	16
6,3	9,2	11,3	7,8	6,0	4,9	3,6	3,4	17
18,9	19,3	26,3	31,0	18,5	16,5	13,6	16,7	18
2,6	2,9	3,3	3,7	2,6	2,2	2,0	2,1	19
0,3	0,3	0,3	0,4	0,4	0,3	0,3	0,2	20
5,6	6,2	10,6	13,0	7,0	5,5	4,3	4,6	21
22,9	20,4	47,8	51,3	25,4	22,9	13,3	27,8	22
0,9	0,9	0,7	0,8	0,9	0,7	0,6	0,6	23
3,1	3,5	4,6	5,0	4,1	3,1	4,4	3,1	24
0,3	0,5	0,5	0,5	0,7	0,3	0,8	0,3	25
7,5	4,1	6,3	7,9	8,3	5,9	4,7	2,5	26
4,2	3,8	4,0	4,6	4,8	4,3	2,8	2,2	27
1,1	1,1	1,2	1,2	1,0	0,8	0,7	0,8	28
8,1	9,2	10,8	8,7	7,2	4,1	2,4	2,9	29
3,5	4,1	6,1	6,2	4,1	3,3	3,0	3,3	30
0,4	0,5	0,7	0,7	0,5	0,5	0,4	0,4	31
5,8	4,6	5,3	5,6	3,1	3,6	2,3	1,5	32
108,6	133,6	151,8	153,0	115,1	109,2	98,4	84,6	33
0,3	0,3	0,4	0,5	0,3	0,3	0,2	0,2	34
24,8	34,3	50,6	48,1	28,6	27,0	19,5	20,4	35
0,3	0,3	0,5	0,4	0,3	0,3	0,3	0,3	36
0,4	0,4	0,3	0,4	0,4	0,3	0,3	0,2	37
1,5	1,6	2,7	1,3	1,1	0,7	0,4	0,5	38
4,1	4,4	5,7	6,1	4,6	3,9	3,7	4,6	39
0,3	0,3	0,3	0,4	0,4	0,3	0,3	0,5	40
3 120,2	3 137,7	3 901,0	3 837,6	3 415,2	3 614,7	2 870,2	2 888,0	41
6,0	7,8	9,1	7,7	10,9	10,5	5,9	4,5	42
0,6	0,8	1,1	1,1	0,8	0,5	0,4	0,5	43
2,2	2,8	3,2	4,8	3,1	2,1	1,7	1,8	44
0,5	0,4	0,5	0,5	0,4	0,3	0,3	0,4	45
120,7	132,0	171,3	193,1	147,0	138,2	130,5	121,6	46
6,9	7,1	7,5	7,6	7,4	7,1	7,1	6,3	47
0,4	0,6	0,1	0,2	0,3	0,3	0,2	0,3	48
294,9	285,8	322,3	364,3	330,9	452,5	326,3	241,3	49
1,9	2,0	2,4	2,5	2,0	2,0	1,5	1,6	50
36,9	48,4	52,1	43,0	36,5	22,6	17,1	18,0	51
3,8	4,1	5,8	5,2	4,5	3,6	2,6	3,0	52
21,3	20,4	36,2	22,6	19,6	17,4	13,5	13,4	53
0,6	0,8	0,6	0,4	0,8	0,3	0,2	0,2	54
3,3	3,2	3,2	3,1	3,4	3,0	2,8	2,9	55
400,0	433,2	491,9	534,3	483,2	482,7	484,5	485,5	56
0,2	0,2	0,3	0,3	0,3	0,3	0,3	0,2	57
20,3	21,1	36,2	39,3	24,3	21,4	16,4	13,9	58
30,5	32,8	40,6	39,8	31,5	28,3	29,9	28,6	59
0,6	0,6	0,8	1,0	0,7	0,7	0,6	0,6	60
19,8	20,5	26,5	47,0	21,4	18,3	15,7	18,8	61

**TABL. III/6. PRZYJAZDY CUDZOZIEMCÓW DO POLSKI WEDŁUG OBYWATELSTWA (KRAJE)**

Lp.	Przejścia graniczne	Przyjazdy ogółem	Austria	Belgia	Białoruś	Czechy	Dania	Estonia	Francja	Litwa	Łotwa
<b>1</b>	<b>P O L S K A</b>	<b>64 606,1</b>	<b>282,2</b>	<b>71,9</b>	<b>3 650,8</b>	<b>7 855,4</b>	<b>112,4</b>	<b>156,1</b>	<b>219,6</b>	<b>1 344,2</b>	<b>345,0</b>
2	Gronowo	322,5	0,3	0,1	0,9	0,1	0,1	0,1	0,2	5,2	0,3
3	Bezledy	363,2	0,1	0,0	2,8	0,2	0,0	0,1	0,0	4,2	0,2
4	Budzisko	1 203,4	1,6	0,9	7,7	18,8	0,7	100,3	2,5	714,6	229,6
5	Ogrodniki	415,9	0,5	0,3	4,5	1,8	0,2	1,3	1,2	367,3	13,7
6	Kuźnica Białostocka	1 372,4	0,1	0,1	1 329,1	0,9	0,1	0,1	0,1	1,7	0,1
7	Bobrowniki	370,2	0,2	0,0	347,4	1,1	0,0	0,2	0,1	0,3	0,1
8	Terespol (kolejowe)	506,6	0,3	0,5	349,7	1,4	0,1	0,0	0,3	0,1	0,0
9	Terespol (drogowe)	869,6	0,2	0,7	607,1	0,7	0,2	0,1	0,8	0,7	0,2
10	Sławatycze	289,3	0,0	0,1	272,3	0,2	0,0	0,0	0,0	0,0	0,0
11	Dorohusk	788,3	0,0	0,1	2,9	1,1	0,2	1,6	0,4	8,4	3,5
12	Zosin	273,9	0,0	0,1	0,3	0,4	0,0	0,3	0,1	1,5	0,6
13	Hrebenne	786,7	0,2	0,2	0,4	0,9	0,1	1,5	0,4	4,2	2,9
14	Korczowa	957,9	0,2	0,4	0,4	5,7	0,2	0,2	1,3	0,7	0,2
15	Medyka	1 620,9	0,6	0,3	0,7	3,9	0,2	0,2	1,2	0,8	0,4
16	Krościenko	263,7	0,0	0,0	0,1	0,3	0,0	0,0	0,1	0,0	0,0
17	Barwinek	402,1	1,4	0,1	1,7	4,8	0,1	2,3	0,7	7,2	5,0
18	Niedzica	358,2	0,5	0,5	0,0	13,5	0,2	0,0	1,1	0,4	0,3
19	Łysa Polana	339,8	3,1	1,2	0,9	13,6	1,3	2,4	3,0	8,1	7,6
20	Chyżne	969,0	39,1	0,8	2,6	18,7	0,5	9,8	5,4	31,0	13,9
21	Cieszyn - Boguszowice	2 001,4	67,8	1,2	11,0	1 118,6	0,7	11,1	8,9	42,8	19,8
22	Cieszyn	3 146,8	11,8	0,1	0,1	2 587,1	0,0	0,0	0,6	0,1	0,0
23	Marklowice Górne	395,4	0,3	0,0	0,0	386,6	0,0	0,0	0,1	0,0	0,0
24	Chałupki	1 209,4	1,4	0,1	0,1	1 129,2	0,2	0,1	0,3	0,4	0,1
25	Kudowa Słone	1 211,1	8,8	0,5	17,9	616,2	0,1	5,5	4,5	49,5	14,8
26	Jakuszyce	388,9	10,0	1,2	1,0	143,7	1,4	0,6	3,3	2,6	1,5
27	Porajów - Hradek	1 368,8	2,1	1,8	0,0	238,1	3,1	0,0	0,5	0,1	0,0
28	Porajów - Zittau	1 584,6	2,3	2,5	0,0	166,8	3,6	0,0	0,6	0,0	0,0
29	Sieniawka	750,3	0,5	0,2	0,2	35,2	0,2	0,0	0,2	0,0	0,0
30	Zgorzelec	785,4	0,1	0,0	0,2	0,3	0,0	0,0	0,2	0,1	0,0
31	Jędrzychowice	2 909,4	0,3	0,3	21,0	0,8	0,1	0,7	1,4	3,5	1,1
32	Przewóz	387,8	0,1	0,0	0,0	0,1	0,0	0,0	0,1	0,0	0,0
33	Łęknica	3 614,4	0,2	0,1	0,1	0,1	0,1	0,0	0,2	0,1	0,0
34	Olszyna	1 959,1	2,4	5,2	1,0	5,6	3,4	0,2	4,6	1,8	0,4
35	Gubin	1 102,8	0,1	0,0	0,2	0,1	0,3	0,0	0,1	0,2	0,1
36	Świecko	2 691,1	0,1	0,8	178,7	0,4	0,6	2,0	1,0	33,6	10,5
37	Słubice	2 457,4	0,1	0,1	2,0	0,1	0,1	0,1	0,2	1,1	0,3
38	Kostrzyn	1 619,8	0,3	0,3	0,8	0,1	0,9	0,1	0,5	1,7	0,5
39	Osinów Dolny	3 499,8	0,3	0,0	0,1	0,1	0,3	0,0	0,1	0,2	0,0
40	Krajnik Dolny	2 296,7	0,3	0,1	0,1	0,3	0,9	0,0	0,2	0,6	0,0
41	Kołbaskowo	1 394,5	2,5	4,9	4,6	2,9	10,3	10,7	4,4	24,9	11,0
42	Lubieszyn	3 172,1	0,1	0,2	0,3	0,3	13,4	0,1	0,2	1,0	0,2
43	Świnoujście	2 008,2	0,0	0,0	0,0	0,0	0,0	0,0	0,0	0,0	0,0
44	Gubinek	720,9	0,1	0,1	0,8	0,1	0,0	0,1	0,3	1,0	0,4
45	Zasieki	2 047,0	0,0	0,0	0,1	0,0	0,0	0,0	0,0	0,1	0,1
46	Świnoujście	186,7	0,2	0,0	0,5	7,0	17,9	0,1	0,1	0,6	0,1
47	Gdynia	147,1	0,6	0,6	0,8	0,5	1,6	0,3	2,3	2,3	0,3
48	Gdańsk-Nowy Port	32,2	0,1	0,0	0,2	0,3	0,1	0,0	0,1	1,0	0,0
49	Warszawa-Okęcie	1 191,6	32,9	30,7	11,4	10,9	32,3	2,3	84,8	8,3	2,9
50	Kraków - Balice	380,7	4,7	3,8	0,1	1,4	2,3	0,1	39,3	0,3	0,1
51	Poznań - Ławica	52,1	1,3	1,3	0,1	0,1	2,4	0,0	3,5	0,0	0,0
52	Gdańsk - Rębiechowo	98,1	0,7	1,0	0,1	0,3	4,8	0,3	3,4	0,2	0,1
53	Wrocław - Strachowice	53,0	0,7	1,3	0,0	0,2	1,2	0,0	3,8	0,2	0,0
54	Katowice - Pyrzowice	219,1	2,3	2,7	0,1	1,3	1,4	0,0	15,0	0,1	0,0

**I PRZEJŚĆ GRANICZNYCH – W TYS.**

Niderlandy	Niemcy	Norwegia	Rosja	Rumunia	Słowacja	St. Zjedn. Ameryki	Szwecja	Ukraina	Węgry	Wlk. Brytania	Włochy	Lp.
<b>334,7</b>	<b>37 436,3</b>	<b>81,2</b>	<b>1 598,8</b>	<b>78,2</b>	<b>3 378,1</b>	<b>339,7</b>	<b>213,7</b>	<b>5 278,9</b>	<b>248,7</b>	<b>345,1</b>	<b>247,0</b>	<b>1</b>
0,3	37,9	0,2	270,4	0,0	0,0	0,3	0,3	2,8	0,0	0,1	0,2	2
0,0	8,9	0,0	338,3	0,0	0,2	0,2	0,1	6,6	0,1	0,0	0,1	3
3,2	34,1	0,3	7,9	2,4	11,4	1,6	1,0	4,0	10,0	1,4	3,5	4
1,2	8,3	0,1	3,0	0,1	0,6	1,7	0,3	1,3	0,4	1,0	1,0	5
0,2	2,8	0,0	31,2	0,0	0,1	0,2	0,1	2,2	0,1	0,1	0,3	6
0,1	2,2	0,0	13,7	0,0	0,7	0,0	0,0	1,0	0,2	0,0	0,1	7
0,7	15,5	0,0	113,9	0,0	0,4	0,4	0,1	14,6	0,1	0,6	0,4	8
1,0	32,5	0,0	201,7	0,1	0,3	0,8	0,1	7,6	0,3	0,4	1,5	9
0,0	3,1	0,0	9,2	0,0	0,1	0,0	0,0	3,3	0,1	0,0	0,1	10
1,3	18,9	0,3	8,0	0,6	0,1	0,4	0,7	731,8	0,0	0,3	0,3	11
0,2	3,0	0,0	1,8	0,0	0,2	0,1	0,1	264,5	0,0	0,0	0,1	12
0,3	2,9	0,1	3,4	1,5	0,1	0,7	0,4	757,1	0,1	0,5	0,3	13
0,9	26,8	0,1	3,9	4,7	0,7	0,7	0,1	896,1	0,1	0,4	0,6	14
0,9	32,2	0,2	8,1	13,1	0,9	0,9	0,2	1 533,5	0,1	0,5	0,6	15
0,1	0,5	0,0	0,6	0,0	0,3	0,0	0,0	261,2	0,0	0,0	0,0	16
0,5	2,2	0,0	1,0	7,9	327,7	1,0	0,2	2,1	21,9	0,4	1,8	17
1,3	5,5	0,1	0,1	0,1	326,0	0,8	0,3	0,1	6,1	0,4	0,4	18
4,7	28,1	0,1	0,7	3,1	198,2	2,5	1,2	0,4	40,9	3,4	2,5	19
2,4	24,7	0,4	3,2	4,7	660,7	4,9	2,0	0,8	76,3	3,5	22,0	20
2,8	79,8	0,1	17,2	2,6	325,5	11,0	1,0	138,0	21,7	2,4	45,7	21
0,2	17,0	0,0	0,1	0,1	519,1	1,8	0,2	2,6	0,4	0,5	2,6	22
0,0	2,3	0,0	0,0	0,0	5,2	0,1	0,0	0,1	0,0	0,1	0,2	23
0,4	58,0	0,0	0,2	0,2	13,0	0,5	0,3	0,8	0,8	0,1	0,8	24
4,0	374,0	0,1	24,2	1,5	9,0	1,9	0,4	56,8	2,4	1,1	5,4	25
46,0	151,3	0,0	2,0	0,4	9,6	1,2	0,8	2,7	0,9	1,5	3,2	26
36,5	1 069,7	0,0	0,1	0,5	9,3	0,7	1,2	0,3	1,6	0,6	0,4	27
54,1	1 338,1	0,1	0,1	0,2	7,1	0,7	1,5	0,2	3,1	0,9	0,7	28
4,0	705,6	0,0	0,3	0,1	1,9	0,2	0,1	0,4	0,4	0,1	0,1	29
0,1	777,7	0,0	0,6	0,3	0,0	0,8	0,0	1,6	0,0	0,0	0,1	30
0,8	2 699,7	0,0	30,1	3,4	0,3	10,8	0,1	113,1	0,2	0,4	0,9	31
0,2	386,3	0,0	0,1	0,0	0,0	0,0	0,0	0,1	0,2	0,1	0,1	32
0,4	3 604,4	0,0	1,3	0,2	0,1	0,2	0,0	1,2	0,3	0,1	0,3	33
16,1	1 843,4	1,2	2,4	6,4	1,5	2,7	1,7	39,7	0,7	3,5	1,7	34
0,3	1 094,2	0,0	0,7	0,1	0,0	0,2	0,1	2,7	0,2	0,1	0,4	35
2,9	2 106,4	0,1	173,4	2,7	0,2	7,6	0,2	123,1	0,3	1,6	0,4	36
0,4	2 426,5	0,0	3,2	1,5	0,0	2,0	0,2	8,2	0,1	0,3	0,3	37
1,6	1 589,1	0,1	10,5	0,2	0,1	1,1	0,2	3,8	0,1	0,4	0,6	38
0,4	3 490,0	0,1	0,7	0,7	0,0	0,8	0,1	0,9	0,5	0,2	0,2	39
0,4	2 287,7	0,0	1,0	0,1	0,1	0,2	0,3	0,6	0,6	0,2	0,2	40
16,1	1 243,5	3,4	14,9	0,7	0,8	4,4	3,1	5,5	0,8	5,4	2,9	41
0,8	3 146,3	0,4	1,6	0,2	0,1	0,2	3,8	0,9	0,1	0,1	0,2	42
0,0	2 005,0	0,0	0,0	0,1	0,0	0,6	0,1	0,3	0,0	0,0	0,1	43
0,3	711,0	0,0	0,8	0,0	0,0	0,1	0,1	4,1	0,2	0,1	0,3	44
0,1	2 044,8	0,0	0,1	0,1	0,0	0,1	0,0	0,5	0,1	0,0	0,1	45
0,2	71,3	15,9	0,2	2,0	7,7	0,3	53,1	1,7	1,6	0,2	0,1	46
0,6	34,2	8,9	1,1	1,7	0,3	25,6	37,3	2,5	0,3	10,8	1,7	47
0,1	1,1	1,3	0,2	0,2	0,2	5,2	17,7	1,2	0,2	1,2	0,1	48
44,4	127,9	24,2	31,0	5,9	3,9	146,3	55,1	25,5	13,6	124,2	55,6	49
12,3	86,5	10,2	0,9	0,5	2,9	35,3	3,1	2,1	1,3	86,6	29,7	50
2,3	13,1	1,8	0,2	0,1	0,2	3,0	2,9	0,1	0,2	6,7	3,0	51
3,9	31,1	7,4	1,4	0,1	0,1	4,6	6,3	0,2	0,2	16,1	2,4	52
1,1	11,5	1,1	0,1	0,1	0,0	3,4	2,8	0,2	0,1	10,2	3,4	53
4,7	87,1	0,9	0,3	0,1	0,4	5,8	7,8	0,6	0,9	25,3	23,0	54

**TABL. III/7. WYJAZDY OBYWATELI POLSKICH ZA GRANICĘ WEDŁUG PRZEJŚĆ GRANICZNYCH**

Lp.	Przejścia graniczne	Rodzaj przejścia	I – XII	I	II	III	IV
<b>1</b>	<b>P O L S K A</b>	<b>x</b>	<b>40 841,1</b>	<b>2 822,4</b>	<b>2 632,3</b>	<b>2 759,0</b>	<b>3 034,8</b>
<b>2</b>	<b>Granica wschodnia</b>	<b>x</b>	<b>6 434,0</b>	<b>456,4</b>	<b>443,2</b>	<b>482,3</b>	<b>526,5</b>
<b>3</b>	<b>Federacja Rosyjska</b>	<b>x</b>	<b>1 117,4</b>	<b>98,8</b>	<b>87,1</b>	<b>89,1</b>	<b>88,6</b>
4	w tym: Gronowo	drogowe	314,1	26,5	24,7	26,5	24,9
5	Bezledy	drogowe	441,6	38,3	33,7	34,7	34,4
6	Goldap	drogowe	357,9	33,7	28,4	27,7	29,0
<b>7</b>	<b>Republika Litewska</b>	<b>x</b>	<b>629,7</b>	<b>22,5</b>	<b>26,2</b>	<b>32,8</b>	<b>51,8</b>
8	w tym: Budzisko	drogowe	394,3	17,4	21,1	25,2	32,7
9	Ogrodniki	drogowe	233,0	5,0	4,9	7,4	18,9
<b>10</b>	<b>Republika Białoruś</b>	<b>x</b>	<b>544,1</b>	<b>27,5</b>	<b>31,0</b>	<b>34,4</b>	<b>38,1</b>
11	w tym: Kuźnica Białostocka	drogowe	137,3	5,8	6,7	7,7	7,9
12	Bobrowniki	drogowe	112,8	4,7	5,5	6,1	6,6
13	Terespol	drogowe	101,6	6,6	6,4	7,2	7,6
14	Sławatycze	drogowe	50,3	1,2	1,4	1,6	2,2
<b>15</b>	<b>Ukraina</b>	<b>x</b>	<b>4 142,8</b>	<b>307,5</b>	<b>299,0</b>	<b>326,0</b>	<b>347,9</b>
16	w tym: Dorohusk	drogowe	492,1	26,4	30,0	35,7	37,5
17	Zosin	drogowe	473,5	34,6	36,4	41,1	35,8
18	Hrebenne	drogowe	450,6	32,9	33,5	29,6	41,0
19	Korczowa	drogowe	504,3	45,5	39,8	43,0	43,7
20	Medyka	drogowe	1 368,3	97,5	93,1	99,9	117,6
21	Krościenko	drogowe	827,9	69,4	64,9	75,3	70,7
<b>22</b>	<b>Granica południowa</b>	<b>x</b>	<b>17 512,0</b>	<b>1 107,7</b>	<b>1 146,1</b>	<b>1 104,1</b>	<b>1 223,0</b>
<b>23</b>	<b>Republika Słowacka</b>	<b>x</b>	<b>5 003,5</b>	<b>254,7</b>	<b>282,6</b>	<b>203,2</b>	<b>221,1</b>
24	w tym: Barwinek	drogowe	488,7	24,0	22,9	20,8	25,0
25	Piwniczna	drogowe	339,4	17,5	17,9	13,5	14,5
26	Niedzica	drogowe	424,0	13,3	13,3	6,9	12,1
27	Lysa Polana	drogowe	528,1	30,1	38,9	20,6	16,4
28	Chochołów	drogowe	456,3	18,3	22,8	16,4	18,6
29	Chyżne	drogowe	1 263,7	75,9	81,0	69,6	76,0
30	Korbielów	drogowe	574,3	33,8	36,7	21,5	15,1
31	Zwardoń	drogowe	248,1	18,8	20,5	9,9	13,9
<b>32</b>	<b>Republika Czeska</b>	<b>x</b>	<b>12 508,6</b>	<b>853,0</b>	<b>863,5</b>	<b>900,8</b>	<b>1 001,9</b>
33	w tym: Cieszyn –Boguszowice	drogowe	2 865,3	199,9	204,0	222,5	287,1
34	Cieszyn	drogowe	2 596,1	145,8	150,6	209,2	227,1
35	Marklowice Górne	drogowe	412,3	44,8	32,1	30,6	31,9
36	Gołkowice	drogowe	380,3	34,8	27,4	27,6	28,2
37	Chałupki	drogowe	1 009,5	73,5	73,2	75,0	78,2
38	Kudowa Słone	drogowe	1 085,9	51,9	52,8	64,1	87,6
39	Lubawka	drogowe	396,3	36,1	44,8	30,2	20,8
40	Jakuszyce	drogowe	606,0	63,6	72,9	48,8	30,4
<b>41</b>	<b>Rep. Fed. Niemiec</b>	<b>x</b>	<b>13 639,4</b>	<b>1 052,9</b>	<b>885,4</b>	<b>989,0</b>	<b>1 036,3</b>
42	w tym: Zgorzelec	drogowe	630,3	19,2	17,8	23,5	32,6
43	Jędrzychowice	drogowe	2 575,4	153,5	126,4	168,6	158,4
44	Olszyna	drogowe	2 187,3	230,1	147,0	154,9	179,3
45	Świecko	drogowe	2 862,0	228,8	217,2	235,2	241,9
46	Słubice	drogowe	788,6	68,3	60,8	55,5	54,6
47	Kostrzyn	drogowe	795,1	68,2	59,2	59,1	59,8
48	Kołbaskowo	drogowe	1 581,9	119,6	106,4	128,7	135,8
<b>49</b>	<b>Granica morska</b>	<b>x</b>	<b>483,6</b>	<b>32,5</b>	<b>20,1</b>	<b>25,8</b>	<b>38,8</b>
50	w tym: Świnoujście	morskie	240,2	16,1	10,6	12,4	19,8
51	Gdynia	morskie	133,1	9,6	6,1	7,3	10,4
52	Gdańsk-Nowy Port	morskie	77,2	6,1	2,9	5,4	6,9
<b>53</b>	<b>Lotniska</b>	<b>x</b>	<b>2 772,1</b>	<b>173,0</b>	<b>137,6</b>	<b>157,8</b>	<b>210,2</b>
54	w tym: Warszawa-Okęcie	lotnisko	1 741,9	119,0	97,7	108,6	141,3
55	Kraków-Balice	lotnisko	317,9	18,6	13,3	15,9	22,4
56	Poznań-Ławica	lotnisko	102,5	2,2	2,1	2,3	3,9
57	Gdańsk-Rębiechowo	lotnisko	144,5	9,9	6,7	8,5	9,9
58	Wrocław-Strachowice	lotnisko	94,5	1,4	2,4	3,1	6,8
59	Katowice-Pyrzowice	lotnisko	342,9	21,8	15,4	19,4	25,8

I MIESIĘCY – W TYS.

V	VI	VII	VIII	IX	X	XI	XII	Lp.
<b>3 435,4</b>	<b>3 417,2</b>	<b>4 553,7</b>	<b>4 827,3</b>	<b>3 838,3</b>	<b>3 516,6</b>	<b>3 129,2</b>	<b>2 874,8</b>	<b>1</b>
<b>533,3</b>	<b>552,1</b>	<b>615,0</b>	<b>624,6</b>	<b>583,4</b>	<b>579,2</b>	<b>533,3</b>	<b>504,7</b>	<b>2</b>
96,7	97,8	104,6	96,2	93,6	91,6	87,0	86,4	3
26,9	29,3	31,8	29,0	25,6	24,6	22,7	21,6	4
38,0	37,0	38,9	37,4	38,1	38,7	38,2	34,4	5
31,4	31,2	33,6	29,5	29,7	28,0	25,9	30,1	6
<b>64,9</b>	<b>66,9</b>	<b>81,4</b>	<b>83,3</b>	<b>56,1</b>	<b>56,7</b>	<b>46,4</b>	<b>40,7</b>	<b>7</b>
35,5	37,4	45,2	42,4	34,8	36,4	35,7	30,5	8
29,1	29,2	35,8	40,6	21,1	20,2	10,6	10,1	9
<b>39,2</b>	<b>42,5</b>	<b>50,5</b>	<b>52,9</b>	<b>56,1</b>	<b>59,6</b>	<b>57,8</b>	<b>54,6</b>	<b>10</b>
10,0	10,7	12,3	14,1	15,5	16,5	15,2	14,7	11
8,0	8,8	10,3	11,6	12,3	13,5	13,1	12,3	12
8,0	8,2	8,9	8,6	9,9	10,4	10,0	9,8	13
2,3	2,5	4,2	6,0	6,8	7,2	7,8	7,1	14
<b>332,6</b>	<b>344,9</b>	<b>378,5</b>	<b>392,3</b>	<b>377,7</b>	<b>371,3</b>	<b>342,1</b>	<b>323,0</b>	<b>15</b>
41,9	41,2	38,6	46,2	46,9	51,2	50,6	45,9	16
34,7	36,2	45,6	50,2	44,3	42,4	36,5	35,6	17
38,0	40,0	46,5	50,4	43,5	39,6	30,9	24,7	18
41,4	43,0	49,9	51,4	45,7	39,5	33,8	27,5	19
121,0	119,6	120,6	109,4	120,3	124,3	121,5	123,4	20
53,3	61,3	73,1	81,4	74,7	72,7	67,2	64,0	21
<b>1 524,2</b>	<b>1 384,1</b>	<b>2 220,7</b>	<b>2 461,2</b>	<b>1 650,7</b>	<b>1 391,2</b>	<b>1 158,4</b>	<b>1 140,7</b>	<b>22</b>
<b>424,9</b>	<b>358,4</b>	<b>871,7</b>	<b>1 012,4</b>	<b>510,8</b>	<b>334,9</b>	<b>255,6</b>	<b>273,1</b>	<b>23</b>
44,8	41,9	95,1	95,6	38,9	30,1	25,0	24,6	24
26,5	22,7	56,9	77,6	34,8	18,8	16,7	21,9	25
34,3	33,1	88,5	92,8	47,6	42,1	17,0	23,1	26
49,0	33,7	104,2	117,9	58,1	23,1	15,3	20,8	27
37,7	25,3	80,8	107,3	55,4	27,0	23,7	23,0	28
98,4	87,1	187,0	209,4	124,1	90,2	82,7	82,2	29
39,9	39,6	106,1	119,2	64,1	40,8	26,7	30,8	30
21,2	19,3	36,5	48,3	24,0	12,4	11,4	11,8	31
<b>1 099,3</b>	<b>1 025,7</b>	<b>1 349,0</b>	<b>1 448,8</b>	<b>1 139,9</b>	<b>1 056,3</b>	<b>902,8</b>	<b>867,6</b>	<b>32</b>
219,6	210,4	327,6	324,0	278,5	218,8	190,4	182,6	33
235,6	238,2	283,4	280,4	231,6	230,3	190,4	173,5	34
34,2	30,7	33,4	36,6	33,2	37,8	32,5	34,5	35
37,0	31,9	28,7	30,4	35,7	34,0	33,1	31,5	36
93,9	79,2	96,3	92,9	86,9	88,2	89,4	82,7	37
117,2	109,6	123,7	135,6	98,3	99,7	83,8	61,6	38
33,6	31,9	41,1	41,8	31,2	27,4	21,8	35,7	39
47,3	36,9	54,3	94,5	45,4	36,3	29,2	46,4	40
<b>1 108,0</b>	<b>1 127,4</b>	<b>1 320,3</b>	<b>1 373,8</b>	<b>1 262,4</b>	<b>1 276,6</b>	<b>1 190,6</b>	<b>1 016,8</b>	<b>41</b>
37,8	43,6	53,2	62,8	84,5	102,7	93,4	59,3	42
179,4	175,2	268,2	278,6	256,7	302,6	286,3	221,5	43
170,6	201,9	230,9	214,8	189,6	173,4	173,0	121,6	44
253,6	222,7	228,7	275,5	252,5	247,1	233,8	225,0	45
57,2	64,2	62,2	71,5	89,7	67,1	65,8	71,6	46
74,3	78,2	81,3	74,4	79,1	62,8	54,4	44,4	47
149,3	150,5	179,4	161,6	133,5	119,0	107,6	90,7	48
<b>42,3</b>	<b>51,5</b>	<b>73,9</b>	<b>69,9</b>	<b>41,8</b>	<b>37,2</b>	<b>31,1</b>	<b>18,9</b>	<b>49</b>
23,3	24,4	32,9	32,6	22,5	19,0	16,1	10,6	50
10,2	15,6	22,4	16,7	9,0	10,5	9,8	5,5	51
6,3	8,5	11,4	10,5	7,1	5,9	4,1	2,3	52
<b>227,6</b>	<b>302,0</b>	<b>323,9</b>	<b>297,9</b>	<b>300,1</b>	<b>232,3</b>	<b>215,8</b>	<b>193,8</b>	<b>53</b>
151,4	186,2	191,8	177,9	185,8	145,7	125,9	110,5	54
24,1	37,2	41,8	35,6	33,3	24,7	26,5	24,5	55
5,9	14,4	15,5	14,6	14,8	11,5	8,7	6,7	56
10,3	12,2	13,4	13,0	14,8	15,2	16,6	14,0	57
6,7	12,4	14,6	14,2	12,0	7,4	6,7	6,8	58
29,0	38,8	45,8	42,2	38,8	26,6	20,4	19,0	59

**TABL. III/8. PRZYJAZDY CUDZOZIEMCÓW DO POLSKI WG OBYWATELSTWA (KRAJE) – W TYS.**

Kraje	1997	1998	1999	2000	2001	2002	2003	2004	2005
<b>Ogółem</b>	<b>87 817,4</b>	<b>88 592,4</b>	<b>89 117,9</b>	<b>84 514,9</b>	<b>61 431,3</b>	<b>50 734,6</b>	<b>52 129,8</b>	<b>61 917,8</b>	<b>64 606,1</b>
w tym:									
Argentyna	x	x	2,4	3,1	2,9	2,0	2,3	2,6	3,4
Armenia	16,3	4,6	2,2	2,2	2,2	2,8	2,7	4,3	5,4
Australia	14,7	13,9	15,6	14,5	13,5	12,9	13,0	22,1	35,4
Austria	371,1	367,4	285,0	304,2	297,5	247,8	265,7	288,3	282,2
Azerbejdżan	7,2	6,3	4,1	3,4	2,4	2,3	2,7	3,7	3,5
Belgia	175,0	181,2	176,6	160,4	111,9	92,6	65,2	74,5	71,9
Białoruś	3 804,7	2 625,7	4 640,3	5 919,6	5 197,1	4 241,7	3 830,1	3 522,8	3 650,8
Brazylia	3,3	2,6	3,3	4,1	4,6	5,0	5,1	6,3	11,4
Bułgaria	63,8	51,0	41,4	34,8	48,4	57,2	55,2	53,5	61,2
Chiny	x	x	x	x	x	x	5,1	7,7	11,3
Chorwacja	17,5	18,4	19,2	21,2	23,6	29,0	31,5	28,7	35,3
Czechy	16 793,1	16 807,8	13 491,0	11 985,0	9 276,1	8 313,2	8 826,9	9 285,8	7 855,4
Dania	153,2	152,1	174,4	143,9	122,7	123,1	148,6	118,2	112,4
Estonia	363,0	395,5	351,9	258,5	221,8	186,1	194,4	165,6	156,1
Finlandia	64,4	77,5	70,8	65,9	56,3	50,5	55,9	72,2	68,1
Francja	340,5	357,3	344,4	291,7	230,5	201,5	179,8	194,8	219,6
Grecja	38,0	38,8	33,9	29,9	29,2	27,7	27,1	25,2	28,8
Gruzja	9,9	7,3	7,1	7,2	2,5	1,9	2,1	2,6	3,3
Hiszpania	49,0	50,8	48,0	42,7	38,0	40,5	48,6	57,1	72,6
India	4,5	4,2	4,3	4,8	5,0	5,3	6,1	7,9	8,7
Irlandia	9,9	11,5	13,6	15,9	17,0	17,2	20,5	26,9	39,7
Islandia	1,2	1,3	1,6	1,6	2,4	1,9	2,9	5,3	5,0
Izrael	27,6	28,5	31,8	39,3	43,5	48,6	48,4	54,7	65,8
Japonia	18,9	17,7	22,7	26,4	25,0	25,9	27,7	32,5	39,5
Kanada	25,6	23,7	22,0	21,1	19,3	17,8	20,8	38,4	62,8
Kazachstan	88,5	97,5	77,6	105,1	61,3	50,6	48,6	48,9	45,1
Kirgistan	4,2	3,8	5,3	10,0	4,5	4,0	6,2	6,7	5,2
Korea Płd.	16,8	10,3	12,3	15,6	15,3	19,1	22,0	31,3	39,4
Litwa	1 719,3	1 720,0	1 449,5	1 414,3	1 393,2	1 397,7	1 365,8	1 336,0	1 344,2
Luksemburg	x	x	3,3	3,0	2,5	2,2	2,6	4,4	3,3
Łotwa	491,6	533,4	482,1	421,0	411,7	400,6	421,8	391,7	345,0
Macedonia	x	5,9	3,7	4,8	4,8	4,0	3,5	3,1	3,7
Meksyk	1,9	2,0	2,6	4,8	5,1	5,3	8,0	8,7	11,4
Mołdowa	117,8	83,0	69,4	83,9	50,1	43,6	46,5	47,4	53,1
Mongolia	7,3	6,4	4,6	6,5	6,6	4,6	2,4	3,2	4,0
Niderlandy(Holandia)	347,8	390,4	371,3	401,6	337,2	302,9	225,0	263,4	334,7
Niemcy	49 589,3	51 572,8	53 787,9	48 902,7	31 010,5	23 654,7	25 456,5	34 122,1	37 436,3
Norwegia	58,6	63,2	60,2	57,0	60,2	64,5	68,7	78,7	81,2
Nowa Zelandia	2,1	2,7	2,9	2,8	2,9	2,9	2,8	4,8	6,9
Portugalia	17,2	19,4	19,7	14,8	15,9	16,6	19,1	26,9	27,3
Rep. Płd. Afryki	x	x	2,5	3,0	2,9	2,5	2,7	3,4	4,3
Rosja	2 036,2	2 061,8	2 114,0	2 275,2	1 969,2	1 843,8	1 534,1	1 420,4	1 598,8
Rumunia	90,5	67,1	51,0	48,4	43,5	54,4	64,1	66,4	78,2
Serbia i Czarnogóra <sup>a</sup>	14,7	8,7	7,9	7,4	7,8	8,2	8,9	9,3	10,6
Słowacja	4 173,6	4 541,6	4 234,4	3 913,9	2 642,1	2 126,0	2 896,3	4 047,7	3 378,1
Słowenia	14,0	14,4	15,9	16,6	16,7	17,5	20,1	21,8	22,4
St. Zjednoczone Ameryki	238,8	270,2	260,7	288,1	267,8	235,4	250,2	280,8	339,7
Szwajcaria	68,6	63,0	62,3	45,1	41,6	37,8	38,3	48,8	42,4
Szwecja	212,0	233,6	207,7	205,2	191,6	191,1	198,0	213,8	213,7
Tajwan	x	x	4,6	6,5	4,9	3,8	2,3	3,9	4,6
Turcja	24,3	20,4	20,9	18,6	19,1	20,8	22,8	27,9	34,4
Ukraina	5 351,5	4 824,4	5 302,8	6 184,4	6 417,7	5 853,5	4 829,8	4 523,0	5 278,9
Uzbekistan	x	x	2,6	2,2	2,4	2,3	2,6	2,6	2,9
Węgry	206,3	187,7	163,3	143,0	137,0	138,5	169,9	214,1	248,7
Wielka Brytania	232,0	247,6	236,0	240,3	221,7	201,5	210,6	247,1	345,1
Wietnam	x	x	4,0	3,5	3,1	3,5	4,0	6,0	8,0
Włochy	190,7	194,2	185,5	190,7	189,0	185,1	215,2	221,6	247,0

<sup>a</sup> do 2002r. Jugosławia

**TABL. III/9. RUCH GRANICZNY POJAZDÓW KOŁOWYCH WEDŁUG GRANIC – W TYS.**

Przejścia graniczne Granice	Przekroczenia granicy ogółem	Pojazdy			
		obywateli polskich		cudzoziemców	
		przekraczających granicę w kierunku			
		z Polski	do Polski	do Polski	z Polski
<b>O G Ó Ł E M</b>					
<b>Razem</b>	<b>67 986,9</b>	<b>12 590,1</b>	<b>12 355,4</b>	<b>21 643,0</b>	<b>21 398,3</b>
Rosja	1 613,3	426,5	416,4	370,0	400,4
Litwa	2 136,2	276,2	360,4	747,1	752,5
Białoruś	4 144,2	425,7	346,0	1 643,3	1 729,2
Ukraina	5 984,8	1 447,6	1 481,3	1 542,0	1 514,0
Słowacja	4 067,8	1 288,5	1 176,1	834,7	768,6
Czechy	13 134,7	3 333,8	3 180,5	3 305,7	3 314,7
Niemcy	36 458,2	5 235,5	5 251,3	13 124,2	12 847,2
Granica morska	447,6	156,4	143,6	76,0	71,6
<b>Z razem:</b>					
Granica wschodnia	13 878,6	2 576,0	2 604,0	4 302,4	4 396,2
południowa	17 202,4	4 622,3	4 356,5	4 140,4	4 083,2
zachodnia	36 458,2	5 235,5	5 251,3	13 124,2	12 847,2
morska	447,6	156,4	143,6	76,0	71,6
<b>Autobusy</b>					
<b>Razem</b>	<b>554,2</b>	<b>128,6</b>	<b>125,2</b>	<b>154,8</b>	<b>145,6</b>
Rosja	44,4	11,6	11,5	10,5	10,8
Litwa	34,7	4,7	4,9	13,2	12,0
Białoruś	33,9	2,8	2,6	14,6	13,8
Ukraina	81,5	7,8	8,1	35,4	30,2
Słowacja	62,2	19,1	17,8	12,9	12,4
Czechy	109,6	33,2	30,5	22,9	22,9
Niemcy	183,7	48,2	48,5	44,4	42,6
Granica morska	4,2	1,3	1,2	0,9	0,8
<b>Z razem:</b>					
granica wschodnia	194,5	26,8	27,1	73,7	66,9
południowa	171,8	52,3	48,4	35,8	35,3
zachodnia	183,7	48,2	48,5	44,4	42,6
morska	4,2	1,3	1,2	0,9	0,8
<b>Samochody osobowe</b>					
<b>Razem</b>	<b>58 450,0</b>	<b>10 065,8</b>	<b>9 865,2</b>	<b>19 381,1</b>	<b>19 137,9</b>
Rosja	1 393,4	377,4	368,4	311,6	335,9
Litwa	943,4	137,9	144,8	327,7	332,9
Białoruś	3 551,3	295,9	294,6	1 441,0	1 519,8
Ukraina	5 441,8	1 361,3	1 399,5	1 368,8	1 312,2
Słowacja	3 544,5	1 125,4	1 021,0	727,7	670,5
Czechy	11 357,6	2 871,8	2 709,7	2 869,2	2 907,0
Niemcy	31 994,8	3 826,9	3 863,5	12 288,7	12 015,8
Granica morska	223,2	69,2	63,8	46,6	43,7
<b>Z razem:</b>					
granica wschodnia	11 329,9	2 172,6	2 207,4	3 449,0	3 500,9
południowa	14 902,1	3 997,1	3 730,6	3 596,9	3 577,5
zachodnia	31 994,8	3 826,9	3 863,5	12 288,7	12 015,8
morska	223,2	69,2	63,8	46,6	43,7
<b>Samochody ciężarowe</b>					
<b>Razem</b>	<b>8 982,7</b>	<b>2 395,7</b>	<b>2 365,0</b>	<b>2 107,1</b>	<b>2 114,9</b>
Rosja	175,5	37,5	36,5	47,9	53,7
Litwa	1 158,1	133,6	210,7	406,2	407,6
Białoruś	559,0	127,0	48,7	187,7	195,5
Ukraina	461,5	78,5	73,7	137,9	171,5
Słowacja	461,1	144,0	137,2	94,1	85,7
Czechy	1 667,5	428,8	440,3	413,6	384,8
Niemcy	4 279,7	1 360,4	1 339,3	791,1	788,9
Granica morska	220,2	85,9	78,7	28,5	27,1
<b>Z razem:</b>					
granica wschodnia	2 354,2	376,6	369,5	779,7	828,4
południowa	2 128,5	572,8	577,5	507,7	470,4
zachodnia	4 279,7	1 360,4	1 339,3	791,1	788,9
morska	220,2	85,9	78,7	28,5	27,1



**TABL. III/10. RUCH GRANICZNY SAMOCHODÓW OSOBOWYCH WEDŁUG PRZEJŚĆ GRANICZNYCH I**

Lp.	Przejścia graniczne	I – XII	I	II	III	IV
<b>1</b>	<b>P O L S K A</b>	<b>58 450,0</b>	<b>4 124,9</b>	<b>3 781,1</b>	<b>4 273,8</b>	<b>4 413,4</b>
<b>2</b>	<b>Granica wschodnia</b>	<b>11 329,9</b>	<b>765,2</b>	<b>762,1</b>	<b>835,6</b>	<b>941,1</b>
<b>3</b>	<b>Federacja Rosyjska</b>	1 393,4	<b>115,4</b>	<b>104,6</b>	<b>115,6</b>	<b>116,4</b>
4	w tym: Gronowo	519,4	39,7	39,4	44,0	43,8
5	Bezledy	584,9	45,3	38,4	42,4	45,0
6	Gołdap	289,1	30,4	26,8	29,2	27,6
<b>7</b>	<b>Republika Litewska</b>	<b>943,4</b>	<b>53,9</b>	<b>50,4</b>	<b>59,4</b>	<b>71,4</b>
8	w tym: Budzisko	622,0	35,8	34,0	40,4	47,2
9	Ogrodniki	321,4	18,1	16,4	19,0	24,2
<b>10</b>	<b>Republika Białoruś</b>	<b>3 551,3</b>	<b>201,8</b>	<b>215,3</b>	<b>234,5</b>	<b>288,1</b>
11	w tym: Kuźnica Białostocka	1 269,5	67,6	72,2	77,3	93,1
12	Bobrowniki	513,9	26,4	26,9	30,8	41,5
13	Połowce	357,6	22,6	24,6	26,2	29,4
14	Terespol	814,9	52,3	55,3	61,9	72,1
15	Sławatycze	594,1	33,0	36,3	38,2	52,0
<b>16</b>	<b>Ukraina</b>	<b>5 441,8</b>	<b>394,1</b>	<b>391,8</b>	<b>426,2</b>	<b>465,2</b>
17	w tym: Dorohusk	917,6	53,3	59,1	66,5	76,9
18	Zosin	693,5	50,2	49,4	53,4	57,4
19	Hrebenne	910,0	66,1	65,6	68,6	80,2
20	Korczowa	1 106,1	85,7	84,4	91,1	93,9
21	Medyka	916,5	71,1	67,3	71,1	77,3
22	Krościenko	898,0	67,7	65,9	75,4	79,5
<b>23</b>	<b>Granica południowa</b>	<b>14 902,1</b>	<b>968,1</b>	<b>944,7</b>	<b>1 002,5</b>	<b>1 037,4</b>
<b>24</b>	<b>Republika Słowacka</b>	<b>3 544,5</b>	<b>170,3</b>	<b>173,9</b>	<b>182,8</b>	<b>198,3</b>
25	w tym: Barwinek	426,3	22,7	20,5	26,5	30,3
26	Piwniczna	192,9	11,4	10,5	10,6	9,8
27	Niedzica	297,9	9,8	8,0	8,8	14,4
28	Łysa Polana	344,2	17,9	17,1	17,8	13,1
29	Chochołów	311,9	12,1	13,8	12,5	15,7
30	Chyżne	943,2	41,0	43,8	51,1	57,6
31	Korbielów	338,2	24,1	22,8	15,7	9,8
<b>32</b>	<b>Republika Czeska</b>	<b>11 357,6</b>	<b>797,8</b>	<b>770,8</b>	<b>819,7</b>	<b>839,1</b>
33	w tym: Cieszyn-Boguszowice	2 351,6	154,3	155,1	190,3	196,6
34	Cieszyn	988,1	56,6	62,3	67,7	80,2
35	Markłowice Górne	576,6	63,5	40,6	41,8	45,9
36	Chałupki	1 417,7	101,8	102,2	112,5	106,6
37	Kudowa Słone	1 021,9	39,8	44,3	68,8	83,3
38	Jakuszyce	551,6	55,4	66,1	46,4	27,1
39	Porajów-Hradek	1 295,2	94,5	80,2	82,6	96,5
<b>40</b>	<b>Rep. Fed. Niemiec</b>	<b>31 994,8</b>	<b>2 380,1</b>	<b>2 066,0</b>	<b>2 422,2</b>	<b>2 419,7</b>
41	w tym: Porajów - Zittau	1 476,8	89,0	91,3	99,7	113,9
42	Jędrzychowice	3 303,2	185,6	160,3	214,4	180,8
43	Łęknica	2 320,4	193,8	166,5	206,9	202,3
44	Olszyna	2 444,3	238,8	163,6	189,7	161,8
45	Świecko	2 671,9	203,8	188,6	197,1	200,7
46	Słubice	1 841,2	150,4	134,4	133,3	130,2
47	Kostrzyn	2 018,8	166,5	149,2	158,2	163,3
48	Osinów Dolny	3 091,5	253,3	195,8	253,9	274,1
49	Krajnik Dolny	2 106,7	166,6	138,1	163,7	184,6
50	Kołbaskowo	1 610,9	109,6	100,2	131,9	122,3
51	Lubieszyn	2 506,4	203,0	171,6	204,2	211,3
52	Zasieki	1 822,5	132,7	130,3	129,3	123,6
<b>53</b>	<b>Granica morska</b>	<b>223,2</b>	<b>11,5</b>	<b>8,2</b>	<b>13,5</b>	<b>15,2</b>
54	w tym: Świnoujście	116,2	5,9	4,4	7,1	8,3
55	Gdynia	70,3	3,6	2,6	4,3	4,5

MIESIĘCY – W TYS.

V	VI	VII	VIII	IX	X	XI	XII	Lp.
<b>4 844,4</b>	<b>4 762,6</b>	<b>5 974,2</b>	<b>6 193,4</b>	<b>5 245,1</b>	<b>5 534,7</b>	<b>4 747,2</b>	<b>4 555,1</b>	<b>1</b>
<b>902,9</b>	<b>967,4</b>	<b>1 055,1</b>	<b>1 120,6</b>	<b>1 060,4</b>	<b>1 063,1</b>	<b>959,0</b>	<b>897,4</b>	<b>2</b>
<b>112,8</b>	<b>125,6</b>	<b>128,1</b>	<b>129,0</b>	<b>122,8</b>	<b>116,3</b>	<b>106,9</b>	<b>99,8</b>	<b>3</b>
45,3	49,5	49,9	49,7	43,7	41,4	37,1	35,9	4
48,2	50,0	53,7	55,3	55,1	54,7	51,4	45,5	5
19,4	26,1	24,5	24,0	24,1	20,2	18,5	18,4	6
<b>80,9</b>	<b>87,4</b>	<b>114,1</b>	<b>114,4</b>	<b>84,8</b>	<b>84,5</b>	<b>73,2</b>	<b>69,0</b>	<b>7</b>
52,9	57,3	76,1	72,8	55,5	56,0	48,4	45,6	8
28,0	30,2	38,0	41,6	29,3	28,4	24,8	23,4	9
<b>274,9</b>	<b>296,9</b>	<b>315,3</b>	<b>342,9</b>	<b>349,5</b>	<b>371,0</b>	<b>339,7</b>	<b>321,3</b>	<b>10</b>
95,8	108,1	115,4	128,8	130,4	140,9	123,9	116,1	11
39,6	40,0	42,1	48,6	52,0	57,5	55,2	53,2	12
29,6	31,9	33,2	34,6	33,0	34,5	29,6	28,3	13
65,1	70,3	71,6	74,2	73,3	76,3	72,5	70,0	14
44,6	46,5	52,9	56,6	60,7	61,7	58,2	53,4	15
<b>434,3</b>	<b>457,5</b>	<b>497,5</b>	<b>534,3</b>	<b>503,4</b>	<b>491,3</b>	<b>439,2</b>	<b>407,3</b>	<b>16</b>
76,2	78,4	78,0	86,7	85,2	89,8	88,3	79,3	17
56,1	60,0	65,5	69,6	66,3	64,6	53,8	47,1	18
78,9	82,2	83,3	91,8	86,7	81,4	66,2	59,0	19
87,6	91,9	104,6	106,2	99,6	94,3	85,3	81,7	20
75,7	71,6	81,6	93,2	81,1	79,0	72,8	74,6	21
59,8	73,5	84,2	86,8	84,6	82,3	72,8	65,5	22
<b>1 245,2</b>	<b>1 133,2</b>	<b>1 687,6</b>	<b>1 955,6</b>	<b>1 371,2</b>	<b>1 353,7</b>	<b>1 143,6</b>	<b>1 059,3</b>	<b>23</b>
<b>283,2</b>	<b>239,6</b>	<b>505,5</b>	<b>664,4</b>	<b>362,7</b>	<b>299,1</b>	<b>235,7</b>	<b>228,8</b>	<b>24</b>
38,6	34,2	60,1	68,8	35,0	37,8	27,6	24,1	25
15,3	12,6	25,8	41,9	20,1	12,8	10,1	12,1	26
20,3	22,4	51,0	55,8	34,3	28,0	23,0	22,1	27
27,4	17,2	58,9	87,2	37,1	21,4	16,3	12,7	28
24,8	18,6	51,5	65,7	38,3	22,8	18,4	17,6	29
70,1	58,5	118,3	163,9	94,2	97,2	73,8	73,8	30
24,2	20,2	58,8	70,1	37,6	21,7	16,3	16,9	31
<b>962,0</b>	<b>893,6</b>	<b>1 182,1</b>	<b>1 291,2</b>	<b>1 008,4</b>	<b>1 054,5</b>	<b>907,9</b>	<b>830,5</b>	<b>32</b>
191,3	174,0	251,8	262,0	227,7	204,1	181,3	163,1	33
74,4	84,0	99,3	105,3	82,6	97,2	97,4	81,0	34
48,0	40,9	47,9	52,4	46,4	54,8	48,9	45,4	35
126,7	119,2	139,0	128,7	124,1	130,6	118,4	107,7	36
95,4	97,3	117,3	126,3	85,6	111,4	93,0	59,3	37
41,9	27,9	48,1	92,2	41,9	34,3	27,3	43,1	38
116,9	109,8	138,3	139,3	105,2	121,7	105,1	105,1	39
<b>2 677,9</b>	<b>2 641,8</b>	<b>3 195,0</b>	<b>3 085,6</b>	<b>2 793,9</b>	<b>3 098,6</b>	<b>2 631,0</b>	<b>2 583,0</b>	<b>40</b>
130,2	116,8	135,9	155,6	115,3	149,1	131,4	148,8	41
214,1	199,8	343,9	363,5	326,0	406,0	359,5	349,2	42
212,3	197,1	206,9	193,1	188,1	207,0	166,1	180,4	43
195,1	226,1	342,1	231,1	190,6	211,1	136,7	157,5	44
214,3	208,0	223,8	254,8	265,2	257,1	236,6	221,8	45
129,5	152,0	149,4	172,8	165,2	163,3	166,8	193,9	46
188,1	175,1	194,4	206,8	185,4	183,3	125,3	123,3	47
306,5	297,4	312,5	281,6	183,4	270,2	242,0	220,9	48
191,8	179,8	201,6	181,1	178,2	188,1	170,8	162,2	49
145,0	149,6	235,4	190,3	154,9	111,1	75,7	85,0	50
195,7	209,2	219,2	228,2	212,5	236,6	216,2	198,7	51
151,8	147,0	167,1	162,1	186,8	171,6	169,1	151,1	52
<b>18,4</b>	<b>20,2</b>	<b>36,6</b>	<b>31,7</b>	<b>19,6</b>	<b>19,4</b>	<b>13,6</b>	<b>15,4</b>	<b>53</b>
10,2	10,4	17,0	15,8	10,6	10,5	7,7	8,4	54
5,4	7,0	12,7	9,9	5,3	6,1	4,0	4,7	55

**TABL. III /11. RUCH GRANICZNY AUTOBUSÓW WEDŁUG PRZEJŚĆ GRANICZNYCH I MIESIĘCY –**

Lp.	Przejścia graniczne	I - XII	I	II	III	IV
<b>1</b>	<b>P O L S K A</b>	<b>554,2</b>	<b>33,2</b>	<b>30,3</b>	<b>35,0</b>	<b>43,9</b>
<b>2</b>	<b>Granica wschodnia</b>	<b>194,5</b>	<b>12,2</b>	<b>11,4</b>	<b>13,6</b>	<b>15,8</b>
<b>3</b>	<b>Federacja Rosyjska</b>	<b>44,4</b>	<b>3,1</b>	<b>2,9</b>	<b>3,2</b>	<b>3,6</b>
4	w tym: Gronowo	15,3	1,0	0,9	1,1	1,3
5	Bezledy	20,3	1,7	1,5	1,5	1,5
6	Gołdap	8,9	0,4	0,4	0,6	0,7
<b>7</b>	<b>Republika Litewska</b>	<b>34,7</b>	<b>1,9</b>	<b>1,6</b>	<b>2,2</b>	<b>2,5</b>
8	Budzisko	17,4	0,9	0,8	1,3	1,1
9	Ogrodniki	17,3	1,0	0,8	1,0	1,4
<b>10</b>	<b>Republika Białoruś</b>	<b>33,9</b>	<b>2,1</b>	<b>1,7</b>	<b>2,4</b>	<b>3,1</b>
11	w tym: Kuźnica Białostocka	8,4	0,5	0,5	0,5	0,7
12	Bobrowniki	0,6	0,1	0,1	0,1	0,1
13	Terespol	24,9	1,5	1,2	1,8	2,4
<b>14</b>	<b>Ukraina</b>	<b>81,5</b>	<b>5,2</b>	<b>5,2</b>	<b>5,8</b>	<b>6,6</b>
15	w tym: Dorohusk	15,2	1,0	1,1	1,1	1,3
16	Hrebenne	19,4	1,0	1,2	1,5	1,8
17	Korczowa	10,4	0,8	0,6	0,7	0,7
18	Medyka	33,8	2,2	2,1	2,3	2,6
<b>19</b>	<b>Granica południowa</b>	<b>171,8</b>	<b>8,1</b>	<b>8,8</b>	<b>9,3</b>	<b>14,3</b>
<b>20</b>	<b>Republika Słowacka</b>	<b>62,2</b>	<b>2,5</b>	<b>2,7</b>	<b>3,0</b>	<b>4,3</b>
21	w tym: Barwinek	6,7	0,3	0,2	0,5	0,5
22	Niedzica	5,8	0,1	0,1	0,2	0,5
23	Łysa Polana	9,7	0,3	0,6	0,3	0,4
24	Chyżne	27,2	1,4	1,3	1,5	2,3
25	Korbielów	2,9	0,1	0,1	0,1	0,1
26	Zwardoń	2,2	0,0	0,0	0,0	0,1
27	Leluchów	4,2	0,1	0,2	0,3	0,2
<b>28</b>	<b>Republika Czeska</b>	<b>109,6</b>	<b>5,6</b>	<b>6,1</b>	<b>6,3</b>	<b>9,9</b>
29	w tym: Cieszyn - Boguszowice	41,1	2,4	2,2	2,7	4,7
30	Pietrowice - Głubczyce	2,2	0,1	0,1	0,1	0,2
31	Boboszów	6,8	0,4	0,8	0,4	0,7
32	Kudowa Słone	28,1	1,0	0,9	1,5	2,3
33	Tłumaczów	3,9	0,2	0,2	0,2	0,3
34	Golińsk	3,1	0,2	0,2	0,2	0,2
35	Lubawka	5,9	0,4	0,5	0,3	0,3
36	Jakuszyce	10,1	0,7	0,7	0,5	0,7
<b>37</b>	<b>Rep. Fed. Niemiec</b>	<b>183,7</b>	<b>12,7</b>	<b>9,9</b>	<b>11,9</b>	<b>13,5</b>
38	w tym: Zgorzelec	4,3	0,4	0,3	0,4	0,4
39	Jędrzychowice	46,2	2,9	2,3	2,9	3,2
40	Olszyna	32,7	2,3	1,8	2,3	2,6
41	Świecko	44,6	3,4	2,6	2,8	3,0
42	Kostrzyn	6,5	0,5	0,5	0,6	0,6
43	Krajnik Dolny	6,8	0,6	0,5	0,6	0,5
44	Kołbaskowo	29,8	2,0	1,3	1,5	2,2
45	Lubieszyn	9,1	0,6	0,5	0,6	0,7
<b>46</b>	<b>Granica morska</b>	<b>4,2</b>	<b>0,2</b>	<b>0,1</b>	<b>0,2</b>	<b>0,4</b>
47	w tym: Świnoujście	2,8	0,1	0,1	0,2	0,3
48	Gdynia	1,0	0,0	0,0	0,0	0,1

W TYS.

V	VI	VII	VIII	IX	X	XI	XII	Lp.
<b>50,6</b>	<b>54,1</b>	<b>64,0</b>	<b>63,6</b>	<b>52,0</b>	<b>51,9</b>	<b>37,7</b>	<b>37,7</b>	<b>1</b>
<b>17,1</b>	<b>18,9</b>	<b>21,5</b>	<b>22,0</b>	<b>17,0</b>	<b>16,8</b>	<b>14,2</b>	<b>14,2</b>	<b>2</b>
<b>3,4</b>	<b>3,9</b>	<b>4,2</b>	<b>4,5</b>	<b>4,0</b>	<b>4,2</b>	<b>4,0</b>	<b>3,6</b>	<b>3</b>
1,4	1,4	1,6	1,7	1,4	1,4	1,1	1,0	4
1,6	1,6	1,9	1,9	1,7	1,9	1,9	1,7	5
0,5	0,8	0,7	0,8	0,9	0,9	1,0	1,0	6
<b>3,6</b>	<b>4,2</b>	<b>4,9</b>	<b>4,7</b>	<b>2,9</b>	<b>2,8</b>	<b>1,7</b>	<b>1,7</b>	<b>7</b>
1,6	2,0	2,6	2,4	1,5	1,3	0,9	1,0	8
2,0	2,2	2,3	2,3	1,5	1,5	0,8	0,7	9
<b>2,9</b>	<b>3,3</b>	<b>4,0</b>	<b>4,2</b>	<b>2,7</b>	<b>2,6</b>	<b>2,4</b>	<b>2,4</b>	<b>10</b>
0,7	0,8	0,9	0,9	0,7	0,7	0,7	0,8	11
0,1	0,1	0,1	0,1	0,0	0,0	0,0	0,0	12
2,2	2,4	3,1	3,3	2,0	1,9	1,7	1,6	13
<b>7,2</b>	<b>7,5</b>	<b>8,4</b>	<b>8,5</b>	<b>7,4</b>	<b>7,2</b>	<b>6,1</b>	<b>6,5</b>	<b>14</b>
1,3	1,4	1,5	1,4	1,3	1,3	1,2	1,2	15
1,9	1,8	1,8	1,9	1,8	1,7	1,5	1,4	16
0,9	0,9	1,1	1,1	0,9	0,9	0,8	1,0	17
2,9	3,1	3,7	3,8	3,1	2,9	2,4	2,6	18
<b>17,5</b>	<b>18,2</b>	<b>20,6</b>	<b>20,2</b>	<b>16,4</b>	<b>18,7</b>	<b>10,5</b>	<b>9,2</b>	<b>19</b>
<b>6,1</b>	<b>6,6</b>	<b>8,5</b>	<b>8,2</b>	<b>6,3</b>	<b>7,8</b>	<b>3,5</b>	<b>2,6</b>	<b>20</b>
0,7	0,7	0,9	0,9	0,5	0,9	0,3	0,3	21
0,5	0,7	0,8	0,7	0,5	1,0	0,4	0,2	22
1,1	1,1	1,5	1,6	1,1	1,1	0,4	0,3	23
2,6	2,6	3,2	3,0	2,6	3,3	1,8	1,4	24
0,3	0,3	0,5	0,5	0,4	0,3	0,2	0,1	25
0,2	0,3	0,5	0,4	0,4	0,1	0,0	0,0	26
0,4	0,5	0,6	0,5	0,5	0,5	0,2	0,2	27
<b>11,5</b>	<b>11,6</b>	<b>12,1</b>	<b>12,0</b>	<b>10,0</b>	<b>10,9</b>	<b>6,9</b>	<b>6,6</b>	<b>28</b>
3,6	3,7	4,6	4,6	3,6	3,8	2,4	2,8	29
0,3	0,3	0,3	0,2	0,3	0,2	0,1	0,1	30
0,6	0,7	0,8	0,6	0,6	0,6	0,4	0,3	31
3,3	3,1	3,0	3,2	2,5	3,4	2,3	1,6	32
0,5	0,5	0,4	0,4	0,4	0,4	0,3	0,2	33
0,4	0,4	0,2	0,3	0,3	0,3	0,2	0,1	34
0,7	0,9	0,8	0,6	0,4	0,5	0,2	0,3	35
1,2	1,1	1,0	1,3	0,9	0,9	0,6	0,7	36
<b>15,4</b>	<b>16,5</b>	<b>21,4</b>	<b>21,1</b>	<b>18,2</b>	<b>16,0</b>	<b>12,9</b>	<b>14,2</b>	<b>37</b>
0,4	0,4	0,4	0,4	0,3	0,4	0,3	0,3	38
3,8	3,9	5,2	5,8	4,7	4,6	3,6	3,2	39
2,8	2,9	4,1	3,4	3,0	2,7	1,9	2,9	40
3,6	3,6	5,1	5,6	4,4	3,5	3,3	3,8	41
0,6	0,6	0,6	0,6	0,5	0,4	0,4	0,4	42
0,6	0,6	0,6	0,6	0,6	0,6	0,6	0,5	43
2,6	3,4	4,2	3,5	2,8	2,5	1,8	1,9	44
0,7	0,9	0,9	0,9	0,9	0,9	0,8	0,7	45
<b>0,5</b>	<b>0,5</b>	<b>0,5</b>	<b>0,5</b>	<b>0,5</b>	<b>0,5</b>	<b>0,2</b>	<b>0,2</b>	<b>46</b>
0,3	0,3	0,3	0,3	0,3	0,3	0,1	0,1	47
0,1	0,1	0,1	0,1	0,1	0,1	0,0	0,1	48

TABL. III/12. RUCH GRANICZNY SAMOCHODÓW CIĘŻAROWYCH WEDŁUG PRZEJŚĆ GRANICZNYCH

Lp.	Przejścia graniczne	I – XII	I	II	III	IV
<b>1</b>	<b>P O L S K A</b>	<b>8 982,7</b>	<b>600,8</b>	<b>635,1</b>	<b>685,4</b>	<b>747,6</b>
<b>2</b>	<b>Granica wschodnia</b>	<b>2 354,2</b>	<b>139,4</b>	<b>159,2</b>	<b>178,2</b>	<b>199,7</b>
<b>3</b>	<b>Federacja Rosyjska</b>	<b>175,5</b>	<b>11,0</b>	<b>12,9</b>	<b>14,9</b>	<b>14,5</b>
4	w tym: Bezledy	132,7	8,5	10,6	12,2	11,8
5	Gołdap	33,5	2,4	2,3	2,6	2,6
<b>6</b>	<b>Republika Litewska</b>	<b>1 158,1</b>	<b>67,8</b>	<b>76,4</b>	<b>82,6</b>	<b>95,1</b>
7	Budzisko	1 070,1	63,8	71,4	76,9	88,3
8	Ogrodniki	88,0	4,0	5,1	5,7	6,7
<b>9</b>	<b>Republika Białoruś</b>	<b>559,0</b>	<b>38,5</b>	<b>42,6</b>	<b>48,8</b>	<b>51,3</b>
10	w tym: Kuźnica Białostocka	103,1	6,7	7,3	8,3	8,2
11	Bobrowniki	124,3	7,9	9,4	10,7	10,6
12	Kukuryki	331,5	23,9	25,9	29,8	32,5
<b>13</b>	<b>Ukraina</b>	<b>461,5</b>	<b>22,2</b>	<b>27,3</b>	<b>32,0</b>	<b>38,8</b>
14	w tym: Dorohusk	178,0	8,9	11,1	13,2	14,8
15	Hrebenne	73,0	4,0	4,8	5,7	7,0
16	Korczowa	149,2	7,4	8,7	9,7	12,5
17	Medyka	61,3	1,8	2,6	3,4	4,5
<b>18</b>	<b>Granica południowa</b>	<b>2 128,5</b>	<b>131,8</b>	<b>144,5</b>	<b>162,7</b>	<b>173,2</b>
<b>19</b>	<b>Republika Słowacka</b>	<b>461,1</b>	<b>27,9</b>	<b>29,8</b>	<b>32,7</b>	<b>37,5</b>
20	w tym: Barwinek	216,0	13,3	14,2	15,5	17,5
21	Łysa Polana	35,5	1,1	1,1	1,7	3,0
22	Chyżne	161,1	10,7	11,7	12,3	13,0
<b>23</b>	<b>Republika Czeska</b>	<b>1 667,5</b>	<b>103,8</b>	<b>114,7</b>	<b>130,0</b>	<b>135,7</b>
24	w tym: Cieszyn -Boguszowice	976,6	60,1	69,1	78,2	78,1
25	Chałupki	63,5	4,8	4,6	4,8	5,0
26	Pietraszyn	20,2	1,7	1,6	1,6	1,4
27	Pietrowice Głubczy.	11,9	1,4	0,9	0,9	0,7
28	Trzebina	64,9	4,4	4,5	5,7	6,1
29	Boboszów	33,9	2,2	2,2	2,8	2,8
30	Kudowa Słone	354,6	20,2	22,6	25,6	28,9
31	Lubawka	17,9	1,5	1,4	1,4	1,6
32	Jakuszyce	96,5	6,0	5,7	6,9	8,8
<b>33</b>	<b>Rep. Fed. Niemiec</b>	<b>4 279,7</b>	<b>313,7</b>	<b>314,6</b>	<b>326,9</b>	<b>355,1</b>
34	w tym: Jędrzychowice	594,9	40,7	39,2	41,1	47,4
35	Olszyna	566,7	39,2	44,4	48,2	53,0
36	Świecko	2 238,4	172,4	165,4	166,5	179,3
37	Kostrzyn	70,7	6,6	5,7	6,4	5,6
38	Krajnik Dolny	136,8	8,1	8,1	7,4	10,0
39	Kołbaskowo	449,8	33,4	36,5	42,1	42,0
40	Lubieszyn	83,3	5,3	5,9	6,3	8,1
41	Gubinek	120,2	7,8	9,1	8,7	9,5
<b>42</b>	<b>Granica morska</b>	<b>220,2</b>	<b>16,0</b>	<b>16,6</b>	<b>17,6</b>	<b>19,6</b>
43	w tym: Świnoujście	138,3	10,3	10,4	11,0	12,3
44	Gdynia	72,8	4,9	5,6	5,9	6,5

## I MIESIĘCY - W TYS.

V	VI	VII	VIII	IX	X	XI	XII	Lp.
<b>721,7</b>	<b>765,7</b>	<b>753,2</b>	<b>767,5</b>	<b>841,1</b>	<b>840,6</b>	<b>824,1</b>	<b>800,1</b>	<b>1</b>
<b>196,2</b>	<b>202,8</b>	<b>210,0</b>	<b>205,2</b>	<b>210,6</b>	<b>223,4</b>	<b>217,4</b>	<b>212,1</b>	<b>2</b>
<b>13,1</b>	<b>15,0</b>	<b>15,0</b>	<b>15,2</b>	<b>16,0</b>	<b>17,0</b>	<b>15,3</b>	<b>15,7</b>	<b>3</b>
10,6	11,5	11,3	11,0	11,2	11,6	10,9	11,2	4
2,5	3,5	3,7	4,1	4,1	2,5	1,7	1,6	5
<b>97,1</b>	<b>100,6</b>	<b>107,1</b>	<b>103,1</b>	<b>104,1</b>	<b>110,2</b>	<b>109,6</b>	<b>104,4</b>	<b>6</b>
90,5	93,4	99,1	95,5	95,7	101,0	100,0	94,5	7
6,6	7,2	7,9	7,6	8,4	9,2	9,6	10,0	8
<b>49,9</b>	<b>48,9</b>	<b>47,8</b>	<b>45,5</b>	<b>45,6</b>	<b>47,9</b>	<b>46,6</b>	<b>45,6</b>	<b>9</b>
8,2	9,2	9,0	9,0	8,8	9,6	9,5	9,3	10
11,3	11,7	11,1	10,7	10,5	10,4	10,4	9,6	11
30,4	28,0	27,6	25,8	26,3	27,9	26,6	26,7	12
<b>36,1</b>	<b>38,3</b>	<b>40,1</b>	<b>41,4</b>	<b>44,8</b>	<b>48,3</b>	<b>45,9</b>	<b>46,4</b>	<b>13</b>
12,9	13,6	15,4	16,0	17,0	18,6	18,1	18,5	14
6,3	6,3	6,3	5,9	6,4	7,5	6,5	6,3	15
12,8	13,3	12,9	13,2	14,2	15,3	14,7	14,5	16
4,0	5,0	5,5	6,3	7,3	7,0	6,5	7,2	17
<b>173,0</b>	<b>189,5</b>	<b>185,2</b>	<b>181,6</b>	<b>197,5</b>	<b>205,5</b>	<b>193,2</b>	<b>190,8</b>	<b>18</b>
<b>38,1</b>	<b>41,0</b>	<b>42,7</b>	<b>40,3</b>	<b>44,8</b>	<b>46,3</b>	<b>44,9</b>	<b>35,0</b>	<b>19</b>
17,6	19,0	19,4	20,1	20,7	20,6	20,7	17,3	20
3,4	3,6	3,7	3,7	4,3	4,4	3,3	2,1	21
12,9	13,6	15,5	12,7	14,8	16,2	15,9	11,9	22
<b>134,9</b>	<b>148,5</b>	<b>142,5</b>	<b>141,4</b>	<b>152,7</b>	<b>159,2</b>	<b>148,3</b>	<b>155,8</b>	<b>23</b>
78,0	86,0	80,8	82,7	87,8	91,2	84,4	100,1	24
5,0	5,8	5,5	5,7	6,3	5,7	5,7	4,6	25
1,5	1,7	1,4	1,6	1,5	2,0	2,0	2,2	26
0,9	1,2	1,0	1,0	1,1	1,0	1,0	0,9	27
5,6	5,6	5,6	6,2	5,8	5,9	5,5	4,2	28
2,7	2,9	3,2	2,9	2,9	3,7	3,2	2,4	29
28,3	31,9	32,4	29,8	34,2	35,6	33,9	31,2	30
1,6	1,9	1,5	1,2	1,5	1,6	1,4	1,2	31
9,5	9,4	8,3	8,0	9,0	9,4	8,6	6,8	32
<b>333,6</b>	<b>353,5</b>	<b>342,1</b>	<b>362,7</b>	<b>414,2</b>	<b>390,0</b>	<b>393,9</b>	<b>379,3</b>	<b>33</b>
50,0	47,5	49,1	42,8	63,9	57,8	59,2	56,2	34
41,7	51,3	48,7	43,3	50,7	51,5	47,6	47,1	35
171,2	180,0	170,1	200,3	207,8	208,3	216,8	200,4	36
5,2	5,7	6,0	6,4	6,8	5,9	5,0	5,2	37
10,1	11,9	11,7	15,0	14,9	13,0	13,2	13,4	38
39,8	40,4	39,8	37,5	36,7	35,1	34,4	32,1	39
6,1	7,4	7,1	7,7	8,0	6,8	7,3	7,4	40
9,3	9,0	9,2	9,3	10,0	11,2	9,9	17,1	41
<b>18,8</b>	<b>19,9</b>	<b>15,9</b>	<b>17,9</b>	<b>18,8</b>	<b>21,7</b>	<b>19,7</b>	<b>17,8</b>	<b>42</b>
11,9	12,5	9,5	11,3	12,4	13,5	11,9	11,2	43
6,2	6,5	5,6	5,8	5,5	7,2	7,0	6,0	44

TABL. III/13. RUCH GRANICZNY POJAZDÓW KOŁOWYCH WEDŁUG MIESIĘCY – W TYS.

Miesiące	Przekroczenia granicy ogółem	Pojazdy			
		obywateli polskich		cudzoziemców	
		przekraczających granicę w kierunku			
		z Polski	do Polski	do Polski	z Polski
<b>O G Ó Ł E M</b>					
<b>Razem</b>	<b>67 986,9</b>	<b>12 590,1</b>	<b>12 355,4</b>	<b>21 643,0</b>	<b>21 398,3</b>
Styczeń	4 759,0	910,2	825,9	1 499,8	1 523,0
Luty	4 446,5	855,4	829,4	1 392,7	1 369,0
Marzec	4 994,2	894,1	901,1	1 636,5	1 562,5
Kwiecień	5 204,9	932,5	882,3	1 695,3	1 694,8
Maj	5 616,6	1 014,6	991,1	1 810,7	1 800,2
Czerwiec	5 582,4	1 002,7	966,3	1 818,6	1 794,9
Lipiec	6 791,4	1 295,0	1 281,4	2 147,1	2 067,9
Sierpień	7 024,6	1 394,2	1 361,0	2 123,6	2 145,8
Wrzesień	6 138,2	1 190,1	1 174,5	1 879,0	1 894,6
Październik	6 427,2	1 124,6	1 140,6	2 108,1	2 053,9
Listopad	5 609,1	1 039,0	975,4	1 791,8	1 802,9
Grudzień	5 392,9	937,8	1 026,5	1 739,7	1 688,9
<b>Autobusy</b>					
<b>Razem</b>	<b>554,2</b>	<b>128,6</b>	<b>125,2</b>	<b>154,8</b>	<b>145,6</b>
Styczeń	33,2	7,7	7,4	9,1	9,0
Luty	30,3	7,4	7,1	8,1	7,6
Marzec	35,0	7,3	7,1	10,7	9,9
Kwiecień	43,9	10,3	9,3	12,7	11,6
Maj	50,6	12,1	12,2	13,6	12,7
Czerwiec	54,1	13,3	12,4	14,8	13,5
Lipiec	64,0	15,6	15,4	17,2	15,8
Sierpień	63,6	15,0	14,9	17,2	16,6
Wrzesień	52,0	12,7	11,9	14,1	13,3
Październik	51,9	10,9	11,2	15,2	14,6
Listopad	37,7	7,8	7,6	11,4	11,0
Grudzień	37,7	8,4	8,6	10,8	10,0
<b>Samochody osobowe</b>					
<b>Razem</b>	<b>58 450,0</b>	<b>10 065,8</b>	<b>9 865,2</b>	<b>19 381,1</b>	<b>19 137 850</b>
Styczeń	4 124,9	744,0	666,5	1 344,1	1 370 224
Luty	3 781,1	674,9	657,0	1 238,4	1 210 831
Marzec	4 273,8	704,9	713,9	1 462,1	1 392 952
Kwiecień	4 413,4	726,5	674,2	1 505,8	1 506 842
Maj	4 844,4	806,1	792,7	1 626,4	1 619 186
Czerwiec	4 762,6	786,7	751,0	1 622,3	1 602 615
Lipiec	5 974,2	1 082,2	1 066,4	1 951,8	1 873 884
Sierpień	6 193,4	1 174,5	1 148,4	1 922,8	1 947 782
Wrzesień	5 245,1	951,1	933,9	1 671,8	1 688 361
Październik	5 534,7	885,5	905,9	1 897,4	1 845 899
Listopad	4 747,2	807,4	754,4	1 586,6	1 598 745
Grudzień	4 555,1	722,0	800,9	1 551,7	1 480 529
<b>Samochody ciężarowe</b>					
<b>Razem</b>	<b>8 982,7</b>	<b>2 395,7</b>	<b>2 365,0</b>	<b>2 107,1</b>	<b>2 114,9</b>
Styczeń	600,8	158,5	151,9	146,6	143,8
Luty	635,1	173,0	165,3	146,3	150,5
Marzec	685,4	182,0	180,0	163,8	159,6
Kwiecień	747,6	195,7	198,8	176,8	176,3
Maj	721,7	196,4	186,3	170,7	168,3
Czerwiec	765,7	202,6	202,8	181,6	178,7
Lipiec	753,2	197,2	199,6	178,2	178,3
Sierpień	767,5	204,7	197,8	183,6	181,5
Wrzesień	841,1	226,3	228,7	193,1	192,9
Październik	840,6	228,1	223,5	195,5	193,4
Listopad	824,1	223,8	213,4	193,8	193,2
Grudzień	800,1	207,4	217,0	177,3	198,3

**DZIAŁ IV. DZIAŁALNOŚĆ POLSKIEGO TOWARZYSTWA TURYSTYCZNO-KRAJOZNAWCZEGO W LATACH 1990, 1995, 2000, 2004 - 2005**

**TABL. IV/1. KLUBY I KOŁA PTTK**

Wyszczególnienie	1990		1995		2000		2004		2005	
	kluby i koła	członkowie	kluby i koła	członkowie	kluby i koła	członkowie	kluby i koła	członkowie	kluby i koła	członkowie
<b>Ogółem</b>	<b>9836</b>	<b>484617</b>	<b>3666</b>	<b>98881</b>	<b>3113</b>	<b>82528<sup>a</sup></b>	<b>2744</b>	<b>64619<sup>a</sup></b>	<b>2735</b>	<b>62726</b>
w tym działające:										
w zakładach pracy	2603	128784	905	29548	545	16465	349	10374	338	10064
w szkołach.	4896	124545	1615	31342	1292	24726	1167	18427	1175	17727
na uczelniach	220	13315	87	1990	77	1549	61	1242	70	1358
w środowiskach emerytów, rencistów i inwalidów	167	9956	86	3368	84	2745	75	2517	63	2225

a. W tym członkowie w oddziałach bez jednostek.

**TABL. IV/2. KLUBY TURYSTYCZNO-KRAJOZNAWCZE**

Wyszczególnienie	1990		1995		2000		2004		2005	
	kluby	członkowie	kluby	członkowie	kluby	członkowie	kluby	członkowie	kluby	członkowie
<b>Ogółem</b>	<b>2330</b>	<b>104084</b>	<b>758</b>	<b>19394</b>	<b>835</b>	<b>24820</b>	<b>898</b>	<b>26550</b>	<b>851</b>	<b>26642</b>
z tego:										
piesze	1184	49245	195	3807	136	3291	106	3025	101	3249
górskie	249	12123	123	3740	110	4141	94	3623	88	3905
narciarskie	71	4597	34	924	22	778	16	577	17	399
kolarskie	143	4680	79	1579	87	2057	93	2128	98	2130
motorowe	66	4687	27	1234	44	1332	41	1033	38	1025
kajakowe	119	4961	63	1968	61	1776	54	1482	53	1498
żeglarskie	106	6723	67	1979	56	2018	56	1909	51	1781
podwodne	62	1923	36	877	44	1255	34	848	32	800
speleologii	24	1036	10	201	11	221	9	160	8	145
inne	306	14109	124	1083	264	7951	395	11765	359	11579



**TABL. IV/3. ODZNAKI**

Rodzaje odznak	1990	1995	2000	2004	2005
<b>Ogółem</b>	<b>75472</b>	<b>36224</b>	<b>44534</b>	<b>43179</b>	<b>42466</b>
Odnaka Turystyki Pieszej	13660	6618	8763	7468	7524
Górska Odnaka Turystyczna	26879	15768	14773	13556	12657
Odnaka Narciarska	57	157	284	239	2579
Górska Odnaka Narciarska	167	167	161	639	111
Kolarska Odnaka Turystyczna	1602	1238	1183	1138	1015
Motorowa Odnaka Turystyczna	217	301	185	240	303
Odnaka Turystyki Motorowej	128	-	-	-	-
Żeglarska Odnaka Turystyczna	676	179	157	180	311
Turystyczna Odnaka Kajakowa	1807	591	886	527	504
Turystyczna Odnaka Podwodna	36	12	56	3	4
Odnaka Imprez na Orientację	1029	820	853	816	744
Odnaka Krajoznawcza	1384	1071	1745	1779	1767
Młodzieżowa Odnaka Krajoznawcza	7787	2080	1649	1049	1140
Regionalne	11253	4773	6491	8534	6891
Inne	8790	2449	7348	7011	6916

**TABL. IV/4. SZLAKI TURYSTYCZNE ( w km )**

Szlaki	1990	1995	2000	2004	2005
<b>Ogółem</b>	<b>37973</b>	<b>36480</b>	<b>53002</b>	<b>61031</b>	<b>62060</b>
w tym:					
górskie	9246	8990	10573	11119	10972
konne	.	.	.	2254	2886
kajakowe	.	.	.	690	557
rowerowe	.	.	4897	11429	11780
narciarskie	372	595	531	495	496
nizinne	28355	26725	35168	33582	34152
inne	.	171	1833	1461	1217

**TABL. IV/5. PRZODOWNICY I INSTRUKTORZY**

Wyszczególnienie	1990	1995	2000	2004	2005
<b>Przodownicy i instruktorzy - ogółem</b>	<b>18660</b>	<b>12808</b>	<b>12876</b>	<b>11568</b>	<b>11226</b>
w tym:					
Przodownicy - razem	15731	10365	9899	8737	8511
turystyki pieszej	5016	3305	3107	2644	2550
turystyki górskiej	4728	3486	3054	2861	2787
turystyki narciarskiej	605	369	373	218	232
turystyki motorowej	914	517	502	408	381
turystyki żeglarskiej	503	352	219	271	280
turystyki kajakowej	1804	852	1091	709	652
turystyki kolarskiej	1840	1204	1227	1167	1189
turystyki jeździeckiej	-	-	49	175	175
imprez na orientację	321	280	326	284	265
Instruktorzy - razem	2929	2443	2928	2831	2715
narciarstwa	-	-	214	144	90
nurkowania swobodnego	222	149	127	149	131
krajoznawstwa	1725	1234	1328	1408	1399
fotografii krajoznawczej	107	74	68	77	49
ochrony zabytków	148	163	276	266	112
ochrony przyrody	299	233	283	110	269
przewodnictwa	428	590	632	677	665

**TABL. IV/6. WYCIECZKI W TURYSTYCE KWALIFIKOWANEJ**

Wycieczki	1990			1995			2000			2004			2005		
	wycieczki	uczestnicy	w tym młodzież szkolna	wycieczki	uczestnicy	w tym młodzież szkolna	wycieczki	uczestnicy	w tym młodzież szkolna	wycieczki	uczestnicy	w tym młodzież szkolna	wycieczki	uczestnicy	w tym młodzież szkolna
<b>Ogółem</b>	<b>62254</b>	<b>1451456</b>	<b>950898</b>	<b>30704</b>	<b>698481</b>	<b>444809</b>	<b>26191</b>	<b>676347</b>	<b>470658</b>	<b>23894</b>	<b>725652</b>	<b>419737</b>	<b>24581</b>	<b>675426</b>	<b>364753</b>
piesze nizinne	24498	640939	467335	10407	291713	209734	8385	284896	206679	8678	347945	218492	8830	316872	190520
piesze górskie	17711	390570	253583	7169	161121	97791	6287	149922	92432	5098	147113	78033	5140	132323	61396
narciarskie	1742	32800	13035	1273	23562	10224	1028	17197	8133	614	13292	6173	664	12675	5463
kolarskie	4331	66241	46469	2635	34982	21859	3205	51060	30084	3473	62436	33599	3658	62372	30685
motorowe	534	13456	3404	400	9539	2516	432	9033	1884	467	9113	2308	449	8284	1690
żeglarskie	2483	26653	11118	1174	10106	4193	1057	10233	3839	1533	10928	3561	1577	17110	7869
kajakowe	1464	24995	9495	769	16763	8583	960	19028	8233	766	15595	5028	825	17802	6328
speleologiczne	326	2601	1140	443	1659	961	450	2807	1379	161	943	344	322	1507	561
pletwonurków	524	8583	3979	521	6907	2777	576	6236	1998	387	4065	848	469	4904	1100
na orientację	2675	65239	46731	2068	31703	24423	999	41801	33238	912	46714	37324	822	39562	31430
jeździeckie							54	776	585	105	1015	461	202	2055	1200
inne	5966	179379	94609	3845	110426	61748	2758	83358	82174	1700	66493	33566	1623	59960	26511

**TABL. IV/7. PRZEWODNICZY TURYSTYCZNI**

Przewodniczy turystyczni	1990			1995			2000			2004			2005		
	ogółem	w tym klasy I	z ogółem ze znajomością języków obcych	ogółem	z ogółem ze znajomością języków obcych	z ogółem ze znajomością języków obcych	ogółem	z ogółem ze znajomością języków obcych	z ogółem ze znajomością języków obcych	ogółem	z ogółem ze znajomością języków obcych	ogółem	z ogółem ze znajomością języków obcych	ogółem	z ogółem ze znajomością języków obcych
<b>Ogółem</b>	<b>16920</b>	<b>1603</b>	<b>2316</b>	<b>10013</b>	<b>1929</b>	<b>17276</b>	<b>1677</b>	<b>11256</b>	<b>2053</b>	<b>10189</b>	<b>1994</b>	<b>1994</b>	<b>1994</b>	<b>1994</b>	<b>1994</b>
miejscy	4299	388	1367	2576	1214	2962	761	2373	754	2227	750	750	750	750	750
terenowi	7061	598	615	3836	459	6959	519	5572	479	4862	443	443	443	443	443
górcy	3786	317	248	3077	205	3697	134	3311	131	3100	135	135	135	135	135
zakładowi	1774	300	86	524	51										
piloci wycieczek						3658	263		689		666				666

Wykres 24. Szlaki turystyczne w 2004 r. według województw – dane PTTK.

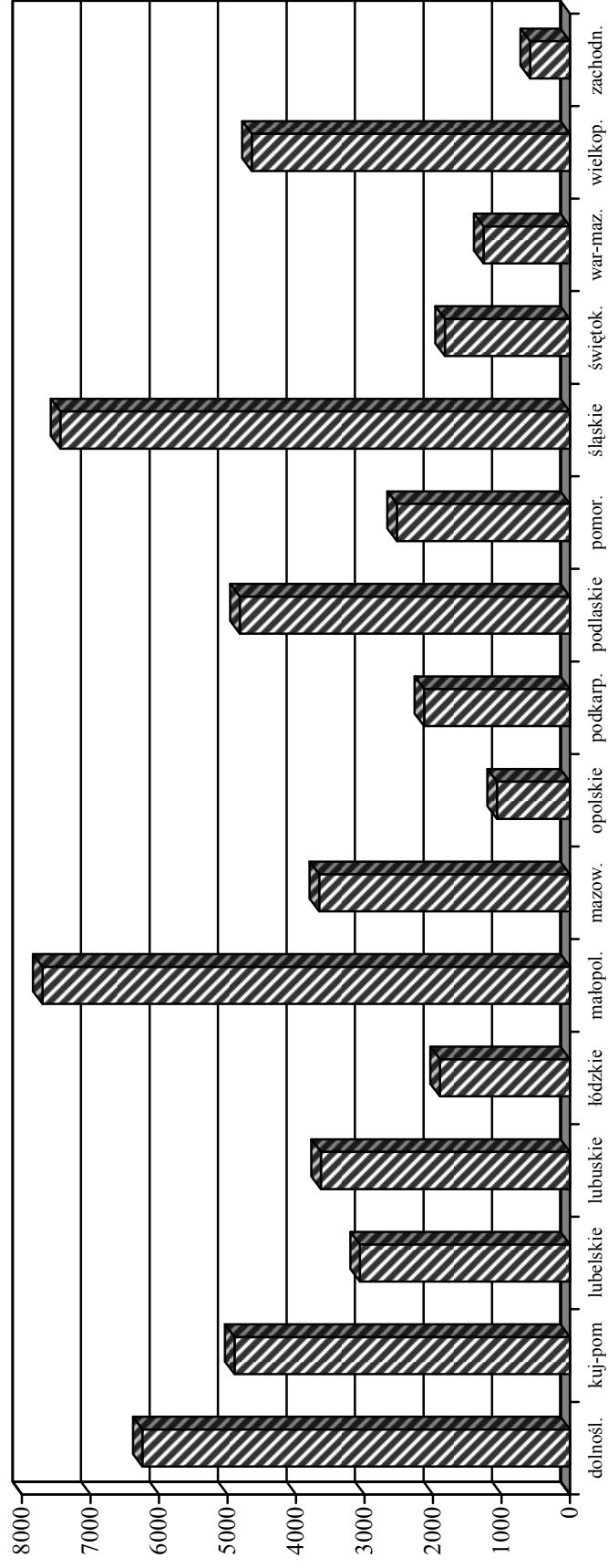

**DZIAŁ V. PORÓWNANIA MIĘDZYNARODOWE 1999 – 2004**

**TABL. V/1. HOTELE I PODOBNE OBIEKTY W KRAJACH UNII EUROPEJSKIEJ**

Wyszczególnienie	1999	2000	2001	2002	2003	2004	2000	2001	2002	2003	2004
	Zmiana w % rok poprzedni = 100										
Austria	15 378	15 865	15 293	14 914	14 708	14 435	103,2	96,4	97,5	98,6	98,1
Belgia	2 015	1 998	2 034	2 010	1 957	1 922	99,2	101,8	98,8	97,4	98,2
Czechy	3 614	3 690	3 576	5 087	4 374	4 311	102,1	96,9	142,3	86,0	98,6
Cypr	580	583	801	813	829	803	100,5	137,4	101,5	102,0	96,9
Dania	464	466	475	477	471	480	100,4	101,9	100,4	98,7	101,9
Estonia	329	350	353	193	230	267	106,4	100,9	54,7	119,2	116,1
Finlandia	1 004	1 011	989	971	992	961	100,7	97,8	98,2	102,2	96,9
Francja	18 563	18 474	19 928	18 373	18 217	18 689	99,5	107,9	92,2	99,2	102,6
Grecja	8 168	8 342	8 342	8 329	8 689	8 899	102,1	100	99,8	104,3	102,4
Hiszpania	16 229	16 287	16 369	16 739	17 102	17 402	100,4	100,5	102,3	102,2	101,8
Irlandia	5 692	5 449	5 222	5 009	4 821	4 554	95,7	95,8	95,9	96,2	94,5
Litwa	221	227	231	247	270	317	102,7	101,8	106,9	109,3	117,4
Luksemburg	325	319	309	305	307	297	98,2	96,9	98,7	100,7	96,7
Łotwa	150	166	199	223	261	278	110,7	119,9	112,1	117,0	106,5
Malta	243	229	223	.	161	194	94,2	97,4	.	.	120,5
Niderlandy	2 826	2 858	2 858	2 933	2 908	3 129	101,1	100	102,6	99,1	107,6
Niemcy	38 701	38 551	38 529	38 162	37 547	36 884	99,6	99,9	99	98,4	98,2
Polska	1 535	1 449	1 391	1 478	1 547	2 139	94,4	96,0	106,3	104,7	138,3
Portugalia	1 772	1 786	1 781	1 806	1 934	1 954	100,8	99,7	101,4	107,1	101,0
Słowacja	570	582	764	816	838	873	102,1	131,3	106,8	102,7	104,2
Słowenia	398	448	381	393	381	350	112,6	85	103,1	96,9	91,9
Szwecja	1 898	1 906	1 979	1 737	1 765	1 833	100,4	103,8	87,8	101,6	103,9
Wlk. Brytania	51 300	50 549	.	44 657	44 126	44 625	98,5	.	.	98,8	101,1
Węgry	1 851	1 928	1 994	2 167	2 261	1 952	104,2	103,4	108,7	104,3	86,3
Włochy	33 341	33 361	33 421	33 334	33 480	33 518	100,1	100,2	99,7	100,4	100,1

TABL. V/2. MIEJSCA NOCLEGOWE W HOTELACH I PODOBNYCH OBIEKTACH W KRAJACH UNI EUROPEJSKIEJ – W TYS.

Wyszczególnienie	1999	2000	2001	2002	2003	2004	2000	2001	2002	2003	2004
	zmiana w % rok poprzedni = 100										
Austria	576,6	588,2	587,3	569,3	566,3	570,8	102,0	99,8	96,9	99,5	100,8
Belgia	119,4	119,2	121,5	123,4	122,4	122,0	99,8	102,0	101,5	99,2	99,7
Czechy	203,8	211,6	204,0	246,0	225,3	229,7	103,8	96,4	120,6	91,6	102,0
Cypr	83,3	84,5	87,8	90,1	91,4	92,2	101,4	104	102,6	101,5	100,9
Dania	60,5	62,1	64,0	65,5	66,8	68,9	102,6	103	102,4	102,1	103,1
Estonia	16,0	16,3	17,4	15,9	18,4	22,7	101,6	106,7	91,4	115,5	123,4
Finlandia	114,9	117,3	118,5	117,9	120,1	119,9	102,1	101,0	99,5	101,8	99,8
Francja	1485,9	1178,3	1607,8	1207,2	1206,6	1266,3	79,3	136,4	75,1	99,9	104,9
Grecja	597,9	607,6	607,6	606,3	644,9	668,3	101,6	100,0	99,8	106,4	103,6
Hiszpania	1299,0	1315,7	1333,4	1395,4	1451,9	1511,6	101,3	101,3	104,6	104,1	104,1
Irlandia	135,5	138,6	139,6	140,0	146,2	144,6	102,3	100,7	100,3	104,5	98,9
Litwa	11,6	11,5	11,1	12,0	14,3	18,6	99,4	96,4	108,2	119,6	130,1
Luksemburg	14,4	14,4	14,2	14,2	14,6	14,2	99,8	98,4	100,3	103,1	97,3
Łotwa	12,5	11,9	13,1	13,7	15,0	17,9	95,5	110,5	104,6	109,4	119,3
Malta	40,8	40,3	40,4	.	39,1	40,8	98,9	100,3	.	.	104,3
Niderlandy	169,7	174,3	174,3	117,4	180,2	189,8	102,7	100,0	67,4	153,5	105,3
Niemcy	1561,8	1590,3	1603,0	1607,7	1611,1	1609,0	101,8	100,8	100,3	100,2	99,9
Polska	120,3	120,3	118,2	127,6	134,3	165,3	100,0	98,3	107,9	105,3	123,1
Portugalia	216,8	223,0	228,7	226,1	245,8	253,9	102,8	102,6	98,9	108,7	103,3
Słowacja	50,2	51,0	48,7	53,9	55,3	56,3	101,7	95,5	110,5	102,6	101,8
Słowenia	29,5	30,6	27,7	28,2	29,2	29,7	103,5	90,6	101,9	103,5	101,7
Szwecja	185,0	188,3	194,8	180,8	184,8	190,0	101,8	103,5	92,8	102,2	102,8
Wlk. Brytania	1176,2	1154,6	1200,0	1200,0	1062,1	1223,0	98,2	103,9	100,0	88,5	115,1
Węgry	144,6	143,6	148,2	154,6	158,6	158,0	99,3	103,2	104,3	102,6	99,6
Włochy	1807,3	1854,1	1891,3	1917,6	1969,5	2000,0	102,6	102,0	101,4	102,7	101,5

TABL. V/3. ŚREDNIA LICZBA MIEJSC NOCLEGOWYCH W HOTELACH I PODOBNYCH OBIEKTACH W KRAJACH UNII EUROPEJSKIEJ

Wyszczególnienie	1999	2000	2001	2002	2003	2004
Austria	37,5	37,1	38,4	38,2	38,5	39,5
Belgia	59,2	59,6	59,7	61,4	62,5	63,5
Czechy	56,4	57,4	57,0	48,4	51,5	53,3
Cypr	143,7	144,9	109,7	110,8	110,3	114,9
Dania	130,4	133,3	134,7	137,3	141,9	143,5
Estonia	48,7	46,5	49,2	82,4	79,9	84,9
Finlandia	114,4	116	119,8	121,4	121,0	124,8
Francja	80,0	63,8	80,7	65,7	66,2	67,8
Grecja	73,2	72,8	72,8	72,8	74,2	75,1
Hiszpania	80,0	80,8	81,5	83,4	84,9	86,9
Irlandia	23,8	25,4	26,7	27,9	30,3	31,8
Litwa	52,3	50,6	47,9	48,6	53,1	58,8
Luksemburg	44,5	45,2	45,9	46,6	47,7	47,9
Łotwa	83,0	71,6	66,0	61,4	57,4	64,5
Malta	167,8	176,0	181,3	.	242,7	210,2
Niderlandy	60,1	61,0	61,0	40,0	62,0	60,7
Niemcy	40,4	41,3	41,6	42,1	42,9	43,6
Polka	78,4	83,0	85,0	86,3	86,8	77,3
Portugalia	122,4	124,8	128,4	125,2	127,1	130,0
Słowacja	88,1	87,7	63,8	66,0	66,0	64,5
Słowenia	74,2	68,3	72,7	71,8	76,6	84,8
Szwecja	97,5	98,8	98,5	104,1	104,7	103,6
Wlk. Brytania	22,9	22,8	.	26,9	24,1	27,4
Węgry	78,1	74,5	74,3	71,4	70,2	80,9
Włochy	54,2	55,6	56,6	57,5	58,8	59,7

TABL. V/4. MIEJSCA NOCLEGOWE W HOTELACH I PODOBNYCH OBIEKTACH NA 10 TYS. MIESZKAŃCÓW

Wyszczególnienie	1999	2000	2001	2002	2003	2004
Austria	705	726	727	699	699	701
Belgia	117	116	118	120	118	117
Czechy	198	206	200	239	220	225
Cypr	1071	1113	1157	1277	1278	1263
Dania	114	117	120	122	124	128
Estonia	114	113	127	116	135	168
Finlandia	222	227	228	227	230	230
Francja	251	199	272	203	202	211
Grecja	566	576	606	574	586	605
Hiszpania	328	334	331	345	349	357
Irlandia	366	367	364	361	369	359
Litwa	31	31	32	34	41	54
Luksemburg	339	331	322	320	326	315
Łotwa	51	49	56	58	64	77
Malta	1056	1031	1023	.	983	1020
Niderlandy	108	110	109	73	111	117
Niemcy	190	194	195	195	195	195
Polska	31	31	31	33	35	43
Portugalia	220	223	224	219	236	242
Słowacja	93	95	91	100	103	105
Słowenia	149	154	139	141	146	149
Szwecja	208	212	221	203	206	212
Wlk. Brytania	200	194	202	200	179	205
Węgry	144	143	145	152	156	156
Włochy	315	321	326	332	344	345



TABL. V/5. STOPIEŃ WYKORZYSTANIA HOTELI I PODOBNYCH OBIEKTÓW (NETTO W %)

Wyszczególnienie	2000	2001	2002	2003	2004	2004											
						I	II	III	IV	V	VI	VII	VIII	IX	X	XI	XII
Austria	35,7	38,1	38,5	41,8	40,5	50,0	65,3	45,9	31,8	29,5	37,1	45,8	56,7	39,8	27,8	23,3	33,3
Belgia	35,0	34,6	34,4	34,3	32,8	21,2	27,8	29,0	35,4	37,5	34,7	38,4	39,9	35,9	34,7	30,4	29,0
Czechy	46,0	.	41,6	35,2	36,7	28,0	34,0	35,0	36,3	40,0	38,8	43,5	46,3	40,9	38,8	30,7	28,6
Cypr	.	74,0	58,3	51,6	51,3	26,2	35,0	37,4	44,9	57,1	61,4	71,0	81,0	67,5	64,8	42,5	26,5
Dania	41,8	40,1	39,5	38,3	39,3	22,9	27,8	31,9	33,6	41,5	49,1	66,0	54,2	44,1	36,9	38,1	25,8
Estonia	35,0	.	.	44,4	44,0	28,0	35,0	38,0	44,0	47,0	53,0	71,0	58,0	42,0	41,0	36,0	35,0
Finlandia	36,9	37,1	36,4	35,6	35,4	29,1	35,8	36,7	32,0	30,0	38,3	50,7	40,0	36,6	33,6	31,9	29,6
Francja	59,6	54,9	59,8	52,2	58,2	48,7	52,6	55,7	56,1	60,8	66,3	63,4	65,5	67,8	60,1	51,5	49,6
Grecja	.	53,8	52,2	51,7	45,8	26,2	29,9	32,3	33,8	48,6	59,9	72,7	80,8	65,9	43,7	27,7	28,4
Hiszpania	57,0	56,1	53,6	52,7	56,3	44,4	52,2	54,1	54,1	54,0	59,3	64,1	73,9	66,2	57,8	50,9	44,7
Irlandia	46,6	.	44,5	.	43,3	29,0	37,0	38,0	45,0	46,0	50,0	56,0	58,0	48,0	45,0	36,0	31,0
Litwa	22,8	.	.	.	25,2	14,1	16,0	18,7	20,1	27,8	36,8	39,0	40,1	29,4	22,6	19,9	18,4
Luksemburg	26,0	25,8	25,4	24,9	27,9	21,9	22,6	25,2	26,6	31,5	30,2	31,3	32,1	32,0	30,2	27,7	23,5
Łotwa	32,0	.	.	31,6	.	.	.	.	.	.	.	.	.	.	.	.	.
Malta	49,9	50,6	.	54,3	54,4	31,7	40,0	46,2	51,9	53,8	61,6	75,4	84,3	68,5	60,0	45,1	34,6
Niderlandy	.	45,9	45,5	43,0	41,8	28,5	33,9	35,0	46,5	47,6	44,7	46,3	54,7	48,2	45,0	38,9	32,3
Niemcy	34,7	34,5	33,1	33,2	34,0	23,3	27,5	28,6	31,4	38,9	38,8	39,6	42,1	44,1	38,0	28,7	27,0
Polska	35,1	32,7	30,4	30,7	32,1	23,2	26,2	27,3	28,7	35,6	38,7	39,8	41,8	39,4	33,5	26,9	23,9
Portugalia	44,6	43,5	40,7	39,2	38,2	22,6	29,8	34,0	40,5	40,6	45,0	48,2	60,8	47,9	39,1	27,1	23,1
Słowacja	31,7	.	.	38,6	34,6	28,4	36,2	30,0	28,2	35,1	39,2	43,8	46,9	39,4	34,0	29,0	25,3
Słowenia	39,4	.	.	46,0	46,4	40,2	43,4	39,3	42,1	47,6	52,7	56,9	67,1	56,8	43,7	35,8	31,3
Szwecja	.	34,3	35,0	34,1	34,1	24,7	29,3	32,3	29,3	34,2	37,0	53,5	41,9	36,1	33,1	32,0	26,3
Wlk. Brytania	43,0	41,8	43,5	44,6	45,1	31,0	37,0	39,0	45,0	47,0	52,0	56,0	58,0	53,0	48,0	39,0	36,0
Węgry	42,0	.	28,6	27,8	29,5	18,1	20,3	26,1	30,5	32,4	32,2	37,5	41,1	33,8	31,9	27,7	22,8
Włochy	39,0	41,6	40,0	42,2	38,1	27,1	32,9	32,4	34,7	36,9	47,7	56,3	64,2	45,2	34,2	23,3	22,8

TABL. V/6. UDZIELONE NOCLEGI W TURYSTYCZNYCH OBIEKTACH ZBIOROWEGO ZAKWATEROWANIA – W TYS.

Wyszczególnienie	1999	2000	2001	2002	2003	2004	2000	2001	2002	2003	2004
	zmiana w % rok poprzedni = 100										
Austria	89 297	90 711	86 625	93 771	95 240	95 258	101,6	95,5	108,2	101,6	100,0
Belgia	28477	29 215	28 694	29 093	29 019	28 494	126,2	98,2	101,4	99,7	98,2
Czechy	42 349	45 661	37 720	37 110	39 343	40 781	107,8	82,6	98,4	106,0	103,7
Cypr	15 000	17 387	18 793	16 159	14 458	14 717	115,9	108,1	86,0	89,5	101,8
Dania	25 212	25 174	25 197	25 685	26 348	26 151	99,8	100,1	101,9	102,6	99,3
Estonia	1 484	1 712	1 912	2 337	3 084	3 758	115,4	111,7	122,2	132,0	121,9
Finlandia	15 578	16 042	16 212	15 993	16 082	16 700	103,0	101,1	98,6	100,6	103,8
Francja	274 686	284 646	289 300	289 540	283 097	283 018	103,6	101,6	100,1	97,8	100,0
Grecja	61 170	62 190	57 748	54 467	54 502	52 554	101,7	92,9	94,3	100,1	96,4
Hiszpania	230 540	344 647	344 928	339 314	342 541	344 270	149,5	100,1	98,4	101,0	100,5
Irlandia	27 077	42 267	43 117	31 610	.	.	156,1	102,0	73,3	.	.
Litwa	1 936	1 406	1 503	1 656	1 660	2 168	72,6	106,9	110,2	100,2	130,6
Luksemburg	2 694	2 596	2 570	2 623	2 736	2 722	96,4	99	102,1	104,3	99,5
Łotwa	1 434	1 484	1 616	1 692	1 807	2 066	103,5	108,9	104,7	106,8	114,3
Niderlandy	83 298	81 263	80 475	82 726	81 206	80 912	97,6	99	102,8	98,2	99,6
Niemcy	284 356	298 488	298 944	291 486	292 965	338 768	105,0	100,2	97,5	100,5	115,6
Polska	46 096	48 794	45 946	44 212	45 348	46 657	105,9	94,2	96,2	102,6	102,9
Portugalia	41 323	41 956	41 340	39 965	41 583	41 723	101,5	98,5	96,7	104,0	100,3
Słowacja	10 863	10 464	11 268	12 215	11 939	10 632	96,3	107,7	108,4	97,7	89,1
Słowenia	5 870	6 509	6 890	7 057	7 198	7 301	110,9	105,9	102,4	102,0	101,4
Szwecja	39 855	39 809	41 194	42 895	44 054	42 666	99,9	103,5	104,1	102,7	96,8
Wlk. Brytania	265 431	281 756	265 841	275 401	247 904	231 328	106,2	94,4	103,6	90,0	93,3
Węgry	17 993	20 430	18 648	18 450	18 611	18 899	113,5	91,3	98,9	100,9	101,5
Włochy	308 315	338 885	350 323	347 119	344 413	345 616	109,9	103,4	99,1	99,2	100,3

TABL. V/7. UDZIELONE NOCLEGI REZYDENTOM W TURYSTYCZNYCH OBIEKTACH ZBIOROWEGO ZAKWATEROWANIA – W TYS.

Wyszczególnienie	1999	2000	2001	2002	2003	2004	2000	2001	2002	2003	2004
	Zmiana w % rok poprzedni = 100										
Austria	25 466	26 242	25 753	26 424	27 023	26 984	103,0	98,1	102,6	102,3	99,9
Belgia	13 111	13 689	13 321	13 189	13 089	12 950	104,4	97,3	99,0	99,2	98,9
Czechy	26 224	29 830	21 156	21 541	22 833	21 800	113,8	70,9	101,8	106,0	95,5
Cypr	570	597	727	870	968	1 081	104,7	121,8	119,7	111,3	111,7
Dania	15 246	15 166	15 449	16 103	16 489	16 578	99,5	101,9	104,2	102,4	100,5
Estonia	439	459	489	450	817	1 011	104,6	106,5	92	181,5	123,7
Finlandia	11 804	11 976	12 029	11 703	11 751	12 294	101,5	100,4	97,3	100,4	104,6
Francja	171 286	174 982	179 039	176 299	179 352	178 840	102,2	102,3	98,5	101,7	99,7
Grecja	14 839	15 167	13 615	13 514	14 095	13 758	102,2	89,8	99,3	104,3	97,6
Hiszpania	81 504	110 750	113 486	117 754	124 689	135 188	135,9	102,5	103,8	105,9	108,4
Irlandia	9 036	9 148	10 292	11 653	.	.	101,2	112,5	113,2	.	.
Litwa	1 261	770	769	857	824	971	61,1	99,9	111,4	96,1	117,8
Luksemburg	254	217	214	224	219	228	85,4	98,6	104,7	97,9	104,1
Łotwa	710	787	769	821	825	865	110,8	97,7	106,8	100,5	104,8
Niderlandy	55 823	55 308	54 973	56 277	55 864	55 526	99,1	99,4	102,4	99,3	99,4
Niemcy	245 842	256 068	258 315	251 097	251 388	293 395	104,2	100,9	97,2	100,1	116,7
Polska	40 451	41 903	38 955	37 127	37 520	37 344	103,6	93,0	95,3	101,1	99,5
Portugalia	16 243	16 171	16 111	15 982	16 713	17 106	99,6	99,6	99,2	104,6	102,4
Słowacja	7 379	6 760	6 921	7 230	7 055	6 035	91,6	102,4	104,5	97,6	85,5
Słowenia	3 243	3 232	3 237	3 210	3 203	3 113	99,7	100,2	99,2	99,8	97,2
Szwecja	31 254	31 155	32 061	33 128	34 339	32 942	99,7	102,9	103,3	103,7	95,9
Wlk. Brytania	187 830	207 940	196 060	197 800	180 770	157 550	110,7	94,3	100,9	91,4	87,2
Węgry	7 384	9 220	7 754	8 089	8 571	8 391	124,9	84,1	104,3	106,0	97,9
Włochy	181 647	198 528	203 651	201 037	204 760	204 447	109,3	102,6	98,7	101,9	99,8

TABL. V/8. UDZIELONE NOCLEGI NIEREZYDENTOM W TURYSTYCZNYCH OBIEKTACH ZBIOROWEGO ZAKWATEROWANIA – W TYS.

Wyszczególnienie	1999	2000	2001	2002	2003	2004	2000	2001	2002	2003	2004
	Zmiana w % rok poprzedni = 100										
Austria	63 831	64 469	60 872	67 346	68 217	68 274	101,0	94,4	110,6	101,3	100,1
Belgia	15 366	15 526	15 373	15 903	15 929	15 544	101,0	99,0	103,4	100,2	97,6
Czechy	16 125	15 831	16 564	15 569	16 511	18 981	98,2	104,6	94,0	106,0	115,0
Cypr	14 430	16 790	18 066	15 289	13 490	13 636	116,4	107,6	84,6	88,2	101,1
Dania	9 966	10 008	9 748	9 582	9 859	9 573	100,4	97,4	98,3	102,9	97,1
Estonia	1 045	1 253	1 423	1 887	2 268	2 747	119,9	113,6	132,6	120,2	121,1
Finlandia	3 774	4 066	4 183	4 290	4 331	4 406	107,7	102,9	102,6	100,9	101,7
Francja	103 400	109 664	110 262	113 241	103 745	104 178	106,1	100,5	102,7	91,6	100,4
Grecja	46 330	47 024	44 133	40 953	40 407	38 796	101,5	93,9	92,8	98,7	96,0
Hiszpania	149 036	233 897	231 442	221 560	217 851	209 082	156,9	99,0	95,7	98,3	96,0
Irlandia	18 041	33 119	32 825	19 957	.	.	183,6	99,1	60,8	.	.
Litwa	675	636	734	799	836	1 197	94,2	115,4	108,9	104,6	143,2
Luksemburg	2 440	2 379	2 357	2 399	2 517	2 494	97,5	99,1	101,8	104,9	99,1
Łotwa	724	697	847	871	983	1 201	96,3	121,5	102,8	112,9	122,2
Malta	9 173	7 016	7 475	.	.	7 459	76,5	106,5	.	.	.
Niderlandy	27 475	25 955	25 502	26 450	25 342	25 386	94,5	98,3	103,7	95,8	100,2
Niemcy	38 515	42 420	40 629	40 389	41 578	45 373	110,1	95,8	99,4	102,9	109,1
Polska	5 645	6 891	6 991	7 085	7 828	9 313	122,1	101,5	101,3	110,5	119,0
Portugalia	25 080	25 785	25 229	23 983	24 870	24 617	102,8	97,8	95,1	103,7	99,0
Słowacja	3 484	3 704	4 347	4 985	4 884	4 597	106,3	117,4	114,7	98,0	94,1
Słowenia	2 627	3 277	3 653	3 847	3 995	4 188	124,7	111,5	105,3	103,9	104,8
Szwecja	8 601	8 654	9 133	9 768	9 715	9 724	100,6	105,5	107	99,5	100,1
Wielka Brytania	77 601	73 816	69 781	77 601	67 134	73 778	95,1	94,5	111,2	86,5	109,9
Węgry	10 609	11 210	10 894	10 361	10 040	10 508	10 040	105,7	97,2	95,1	104,7
Włochy	126 668	140 357	146 672	146 082	139 653	141 169	139 653	110,8	104,5	99,6	101,1

TABL. V/9. STRUKTURA TURYSTYCZNEJ BAZY ZBIOROWEGO ZAKWATEROWANIA W KRAJACH UNII EUROPEJSKIEJ W 2004 R.

Wyszczególnienie	Liczba obiektów			Struktura w %		Liczba miejsc noclegowych w tys.			Struktura w %	
	Ogółem	Obiekty hotelowe	Pozostałe obiekty	Obiekty hotelowe	Pozostałe obiekty	Ogółem	Obiekty hotelowe	Pozostałe obiekty	Obiekty hotelowe	Pozostałe obiekty
Austria	20 609	14 435	6 174	70,0	30,0	928,2	570,8	357,4	61,5	38,5
Belgia	3 538	1 922	1 616	54,3	45,7	442,9	122,0	320,9	27,5	72,5
Czechy	7 640	4 311	3 329	56,4	43,6	433,2	229,7	203,5	53,0	47,0
Cypr	935	803	132	85,9	14,1	96,2	92,2	4,0	95,8	4,2
Dania	1 097	480	617	43,8	56,2	390,2	68,9	321,3	17,7	82,3
Estonia	609	267	342	43,8	56,2	32,9	22,7	10,2	69,0	31,0
Finlandia	1 413	961	452	68,0	32,0	214,3	119,9	94,4	55,9	44,1
Francja	29 378	18 689	10 689	63,6	36,4	4824,4	1266,3	3558,1	26,2	73,8
Grecja	9 230	8899	331	96,4	3,6	761	668,3	92,7	87,8	12,2
Hiszpania	33 068	17 402	15 666	52,6	47,4	2973,5	1511,6	1461,9	50,8	49,2
Irlandia	8 787	4 554	4 233	51,8	48,2	205,2	144,6	60,6	70,5	29,5
Litwa	529	317	212	59,9	40,1	32,3	18,6	13,7	57,6	42,4
Luksemburg	560	297	263	53,0	47,0	66,5	14,2	52,3	21,4	78,6
Łotwa	343	278	65	81,0	19,0	22,1	17,9	4,2	81,0	19,0
Malta	199	194	5	97,5	2,5	41,2	40,8	0,4	99,0	1,0
Niderlandy	7 080	3 129	3 951	44,2	55,8	1176,2	189,8	986,4	16,1	83,9
Niemcy	55 323	36 884	18 439	66,7	33,3	3 292,2	1 609,0	1 683,2	48,9	51,1
Polska	6 972	2 139	4 833	30,7	69,3	584,6	1 65,3	419,3	28,3	71,7
Portugalia	2 239	1 954	285	87,3	12,7	433,1	253,9	179,2	58,6	41,4
Słowacja	2 062	873	1 189	42,3	57,7	162	56,3	105,7	34,8	65,2
Słowenia	721	350	371	48,5	51,5	63,9	29,7	34,2	46,5	53,5
Szwecja	3 890	1 833	2 057	47,1	52,9	682,3	190,0	492,3	27,8	72,2
Wielka Brytania	89 758	44 625	45 133	49,7	50,3	2 019,2	1 223,0	796,2	60,6	39,4
Węgry	3 001	1 952	1 049	65,0	35,0	336,5	158,0	178,5	47,0	53,0
Włochy	114 527	33 518	81 009	29,3	70,7	4 205,8	2 000,0	2 205,8	47,6	52,4

TABL. V/10. KRAJOWE I ZAGRANICZNE PODRÓŻE DŁUGOTERMINOWE MIESZKAŃCÓW UNII EUROPEJSKIEJ<sup>1</sup> – W TYS.

Wyszczególnienie	1999	2000	2001	2002	2003	2004	2000	2001	2002	2003	2004
	Zmiana w % rok poprzedni = 100										
Austria	5 188	5 689	5 396	4 934	8 023	7 841	109,6	94,8	91,4	162,6	97,7
Belgia	5 635	6 374	5 697	5 709	6 580	6 983	113,1	89,4	100,2	115,3	106,1
Czechy	•	•	•	•	10 340	9 583	•	•	•	•	92,7
Dania	4 213	4 556	4 384	4 697	5 195	4 430	108,1	96,2	107,1	110,6	85,3
Estonia	•	•	•	313	265	246	•	•	•	84,8	92,8
Finlandia	4 759	5 261	5 826	5 930	6 051	6 200	110,5	110,7	101,8	102,0	102,5
Francja	75 216	75 753	76 857	79 962	79 198	81 071	100,7	101,5	104,0	99,0	102,4
Grecja	4 235	4 753	4 472	4 364	•	•	112,2	94,1	97,6	•	•
Hiszpania	21 322	27 988	29 274	23 201	23 074	23 762	131,3	104,6	79,3	99,5	103,0
Irlandia	2 611	2 765	3 218	2 683	3 695	3 937	105,9	116,4	83,4	137,7	106,5
Litwa	•	•	•	•	•	927	•	•	•	•	•
Luksemburg	505	570	564	670	638	681	112,9	98,9	118,8	95,2	106,7
Łotwa	•	•	•	•	525	•	•	•	•	•	•
Niderlandy	15 790	15 529	16 069	18 027	18 027	18 475	98,3	103,5	112,2	100,0	102,5
Niemcy	101 400	105 650	107 397	109 420	116 018	103 947	104,2	101,7	101,9	106,0	89,6
Polska	•	•	•	•	18 980	16 639	•	•	•	•	87,7
Portugalia	3 696	3 689	4 203	4 296	3 566	4 165	99,8	114,0	102,2	83,0	116,8
Słowacja	•	•	•	•	4 806	4 509	•	•	•	•	93,8
Słowenia	•	•	•	•	1 527	1 535	•	•	•	•	100,5
Szwecja	•	•	•	•	•	8 807	•	•	•	•	•
Wlk. Brytania	61 800	76 400	77 700	75 900	71 700	66 000	123,6	101,7	97,7	94,5	92,1
Węgry	•	•	•	•	•	5 450	•	•	•	•	•
Włochy	34 090	35 457	35 107	37 079	36 034	37 137	104,0	99,0	105,6	97,2	103,1

<sup>1</sup> Dla Cypru i Malty – brak danych

TABL. V/11. KRAJOWE PODRÓŻE DŁUGOTERMINOWE MIESZKAŃCÓW UNII EUROPEJSKIEJ<sup>1</sup> – W TYS.

Wyszczególnienie	1999	2000	2001	2002	2003	2004	2000	2001	2002	2003	2004
	Zmiana w % rok poprzedni = 100										
Austria	1 843	1 811	1 896	1 664	2 960	2 769	98,3	104,7	87,8	177,9	93,5
Belgia	1 265	1 142	1 158	1 234	1 444	1 478	90,3	101,4	106,5	117,0	102,4
Czechy	•	•	•	•	5 884	5 552	•	•	•	•	94,4
Dania	1 316	1 406	1 428	1 663	1 927	1 422	106,8	101,5	116,5	115,9	73,8
Estonia	•	•	•	167	116	124	•	•	•	69,5	106,9
Finlandia	3 432	3 755	4 116	4 298	4 441	4 298	109,4	109,6	104,4	103,3	96,8
Francja	63 483	63 025	64 702	67 414	66 705	67 163	99,3	102,7	104,2	98,9	100,7
Grecja	3 939	4 330	4 023	3 944	•	•	109,9	92,9	98,0	•	•
Hiszpania	19 341	25 108	26 636	20 812	20 580	20 468	129,8	106,1	78,1	98,9	99,5
Irlandia	1 121	1 104	1 057	703	1 069	1 075	98,5	95,7	66,5	152,1	100,6
Litwa	•	•	•	•	•	360	•	•	•	•	•
Luksemburg	6	2	2	5	3	5	33,3	100,0	250,0	60,0	166,7
Łotwa	•	•	•	•	219	•	•	•	•	•	•
Niderlandy	5 906	5 749	6 118	7 046	6 996	6 956	97,3	106,4	115,2	99,3	99,4
Niemcy	33 500	35 898	35 368	41 702	47 994	37 388	107,2	98,5	117,9	115,1	77,9
Polska	•	•	•	•	15 140	13 283	•	•	•	•	87,7
Portugalia	3 034	3 024	3 541	3 508	2 959	3 222	99,7	117,1	99,1	84,3	108,9
Słowacja	•	•	•	•	2 841	2 554	•	•	•	•	89,9
Słowenia	•	•	•	•	418	414	•	•	•	•	99,0
Wlk. Brytania	34 000	38 700	37 400	37 100	33 600	31 526	113,8	96,6	99,2	90,6	93,8
Włochy	25 821	27 382	26 705	28 549	27 538	9 232	106,0	97,5	106,9	96,5	33,5

<sup>1</sup> Dla Cypru, Szwecji, Węgier – brak danych

TABL. V/12. ZAGRANICZNE PODRÓŻE DŁUGOTERMINOWE MIESZKAŃCÓW UNII EUROPEJSKIEJ<sup>1</sup> – W TYS.

Wyszczególnienie	1999	2000	2001	2002	2003	2004	2000	2001	2002	2003	2004
	Zmiana w % rok poprzedni = 100										
Austria	3 345	3 878	3 500	3 270	5 062	5 072	115,9	90,3	93,4	154,8	100,2
Belgia	4 370	5 232	4 539	4 475	5 136	5 505	119,7	86,8	98,6	114,8	107,2
Cypr	.	.	.	412	407	.	.	.	.	98,7	0,0
Czechy	.	.	.	.	4 457	4 031	.	.	.	.	90,4
Dania	2 897	3 150	2 956	3 034	3 269	3 008	108,7	93,9	102,6	107,7	92,0
Estonia	.	.	.	146	149	122	.	.	.	102,5	81,6
Finlandia	1 327	1 506	1 710	1 632	1 610	1 902	113,5	113,5	95,4	98,7	118,1
Francja	11 734	12 727	12 156	12 546	12 493	13 908	108,5	95,5	103,2	99,6	111,3
Grecja	296	423	449	420	.	.	142,7	106,2	93,4	0,0	.
Hiszpania	1 981	2 880	2 638	2 389	2 493	3 294	145,4	91,6	90,6	104,4	132,1
Irlandia	1 490	1 661	2 161	1 980	2 626	2 862	111,5	130,1	91,6	132,6	109,0
Litwa	.	.	.	.	.	567	.	.	.	.	.
Luksemburg	499	568	562	665	634	676	113,8	98,9	118,3	95,3	106,6
Łotwa	.	.	.	.	305	270	.	.	.	.	88,6
Niderlandy	9 884	9 780	9 951	109 81	11 032	11 519	98,9	101,7	110,4	100,5	104,4
Niemcy	67 900	69 752	72 030	67 717	68 024	66 559	102,7	103,3	94,0	100,5	97,8
Polska	.	.	.	.	3 840	3 356	.	.	.	.	87,4
Portugalia	662	664	663	787	608	943	100,4	99,7	118,8	77,2	155,1
Słowacja	.	.	.	.	1 965	1 955	.	.	.	.	99,5
Słowenia	.	.	.	.	1 108	1 121	.	.	.	.	101,2
Wlk. Brytania	28 400	39 300	41 900	40 600	39 900	31 526	138,4	106,6	96,9	98,3	79,0
Włochy	8 270	8 075	8 402	8 531	8 496	9 232	97,6	104,1	101,5	99,6	108,7

<sup>1</sup> Dla Malty, Szwecji, Węgier – brak danych



Mapa 1. Turystyczne obiekty zbiorowego zakwaterowania w 2005 r. – stan w dn. 31.VII

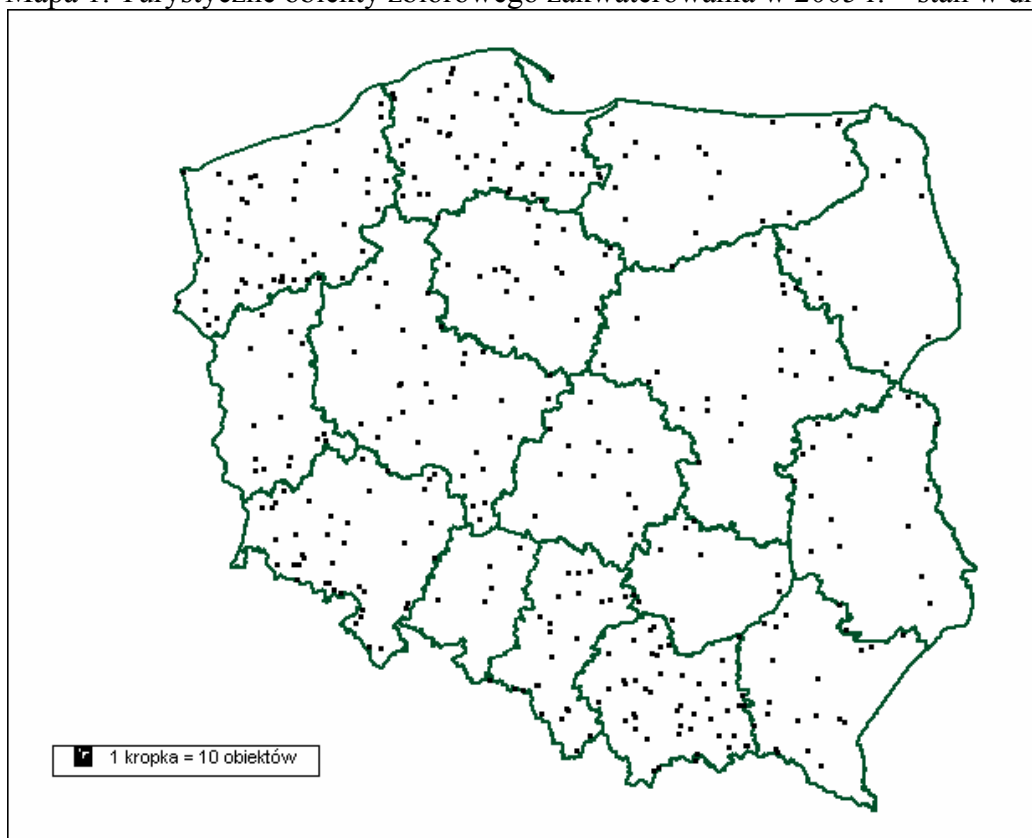

Mapa 2. Miejsca noclegowe w turystycznych obiektach zbiorowego zakwaterowania w 2005 r. – stan w dn. 31.VII

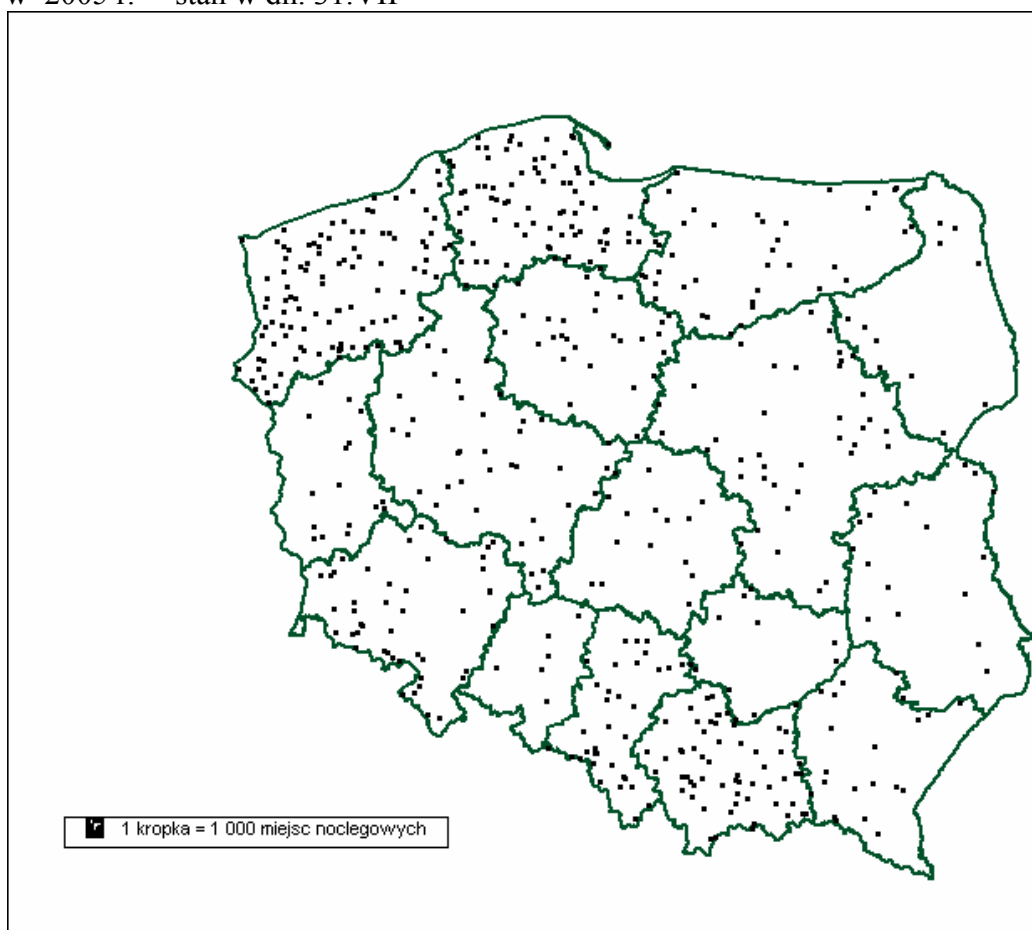

Mapa 3. Turyści korzystający z turystycznych obiektów zbiorowego zakwaterowania w 2005 r.

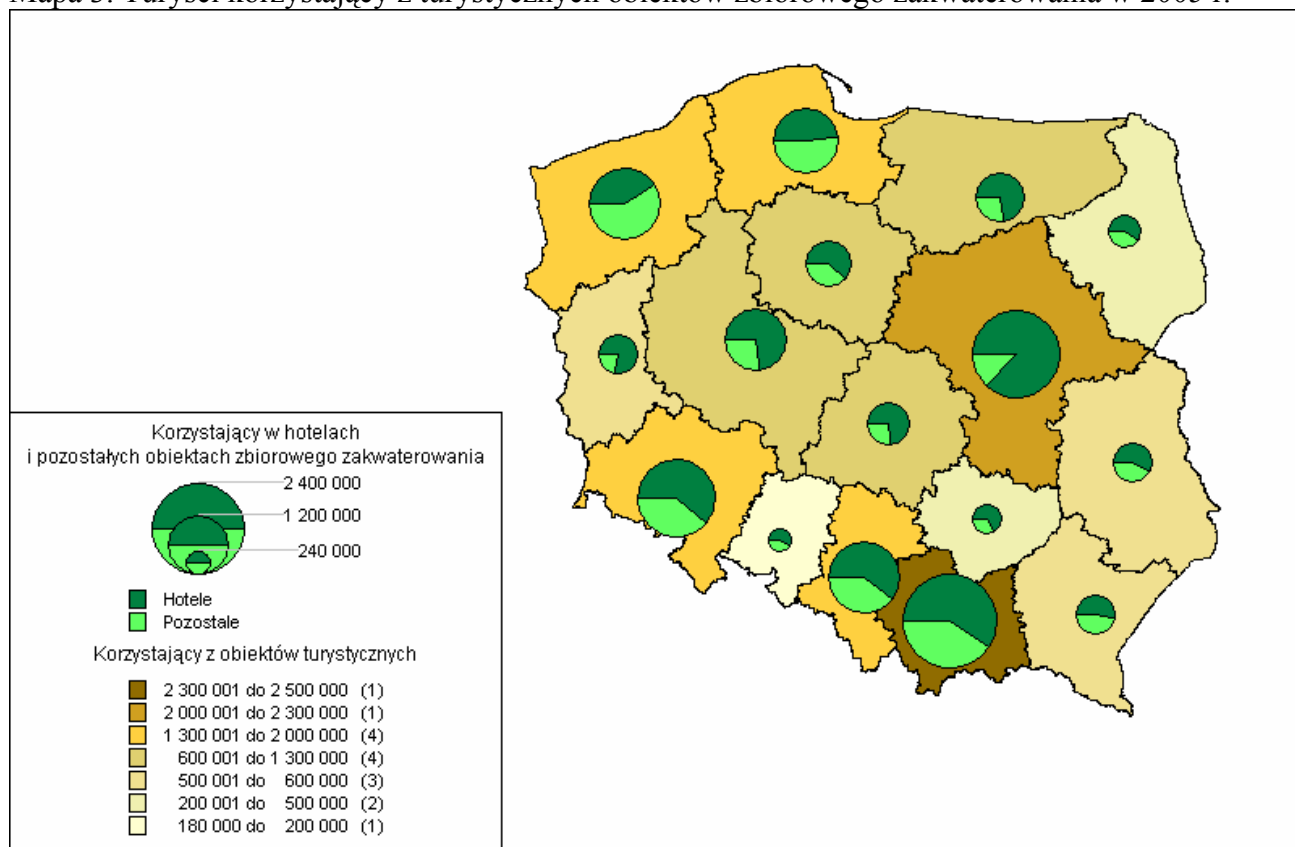

Mapa 4. Udzielone noclegi w turystycznych obiektach zbiorowego zakwaterowania w 2005 r.

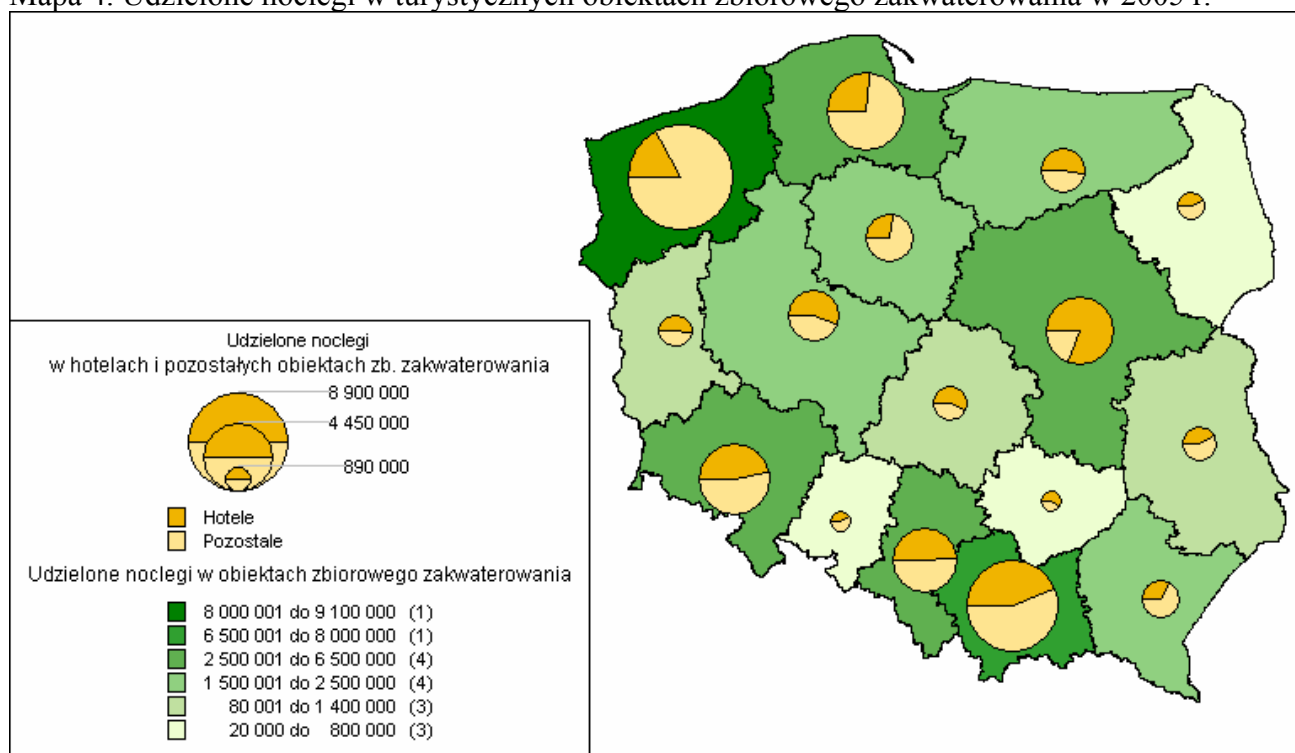

Wykres 1. Hotele w miastach wojewódzkich według kategorii w latach 2004 - 2005 - stan w dniu 31 VII

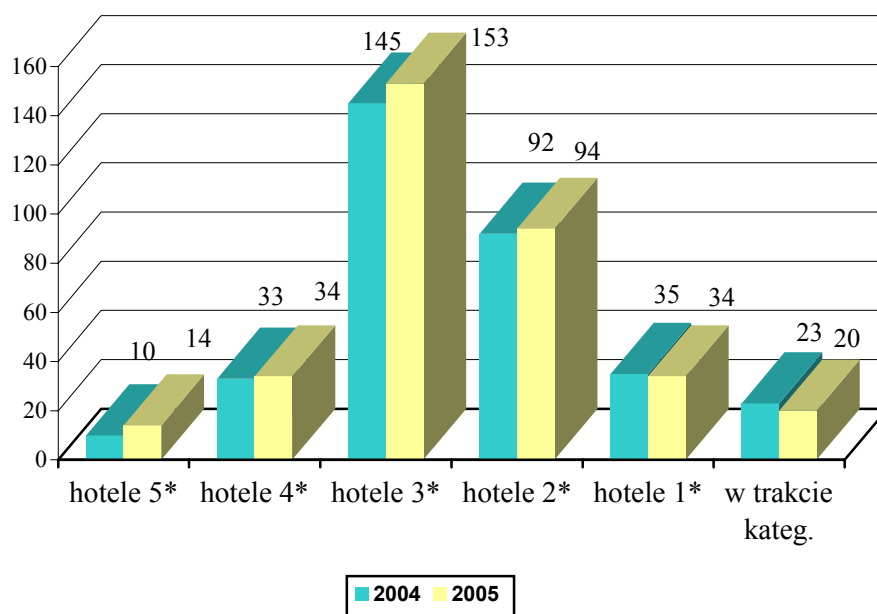

Wykres 2. Miejsca noclegowe w hotelach w miastach wojewódzkich według kategorii latach 2004-2005 - stan w dniu 31 VII

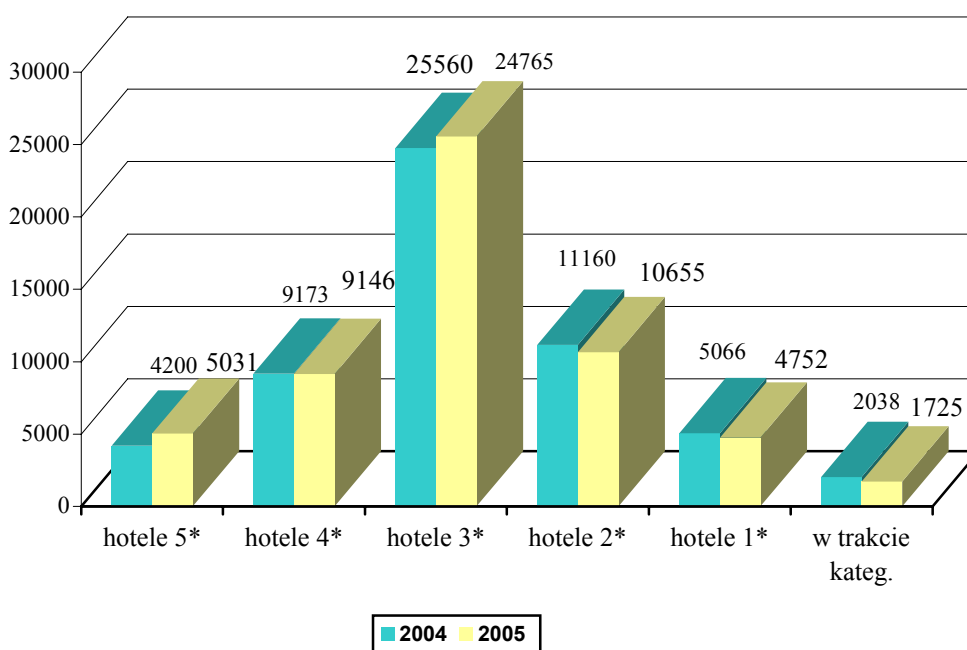

Wykres 3. Turyści zagraniczni w obiektach hotelowych w 2005 r.  
według miesięcy

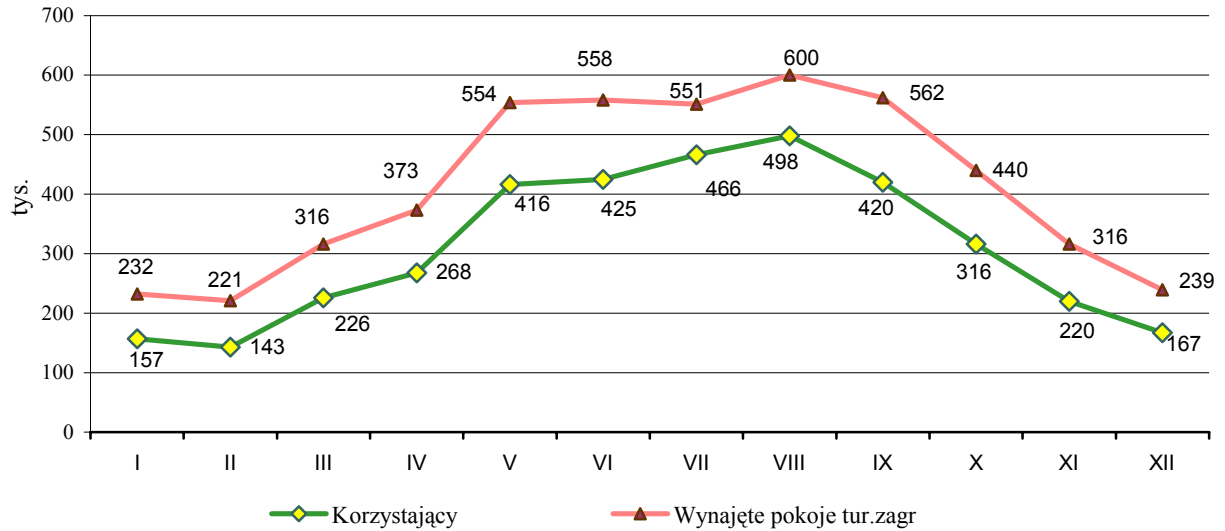

Wykres 4. Stopień wykorzystania pokoi w obiektach hotelowych  
w latach 2004-2005

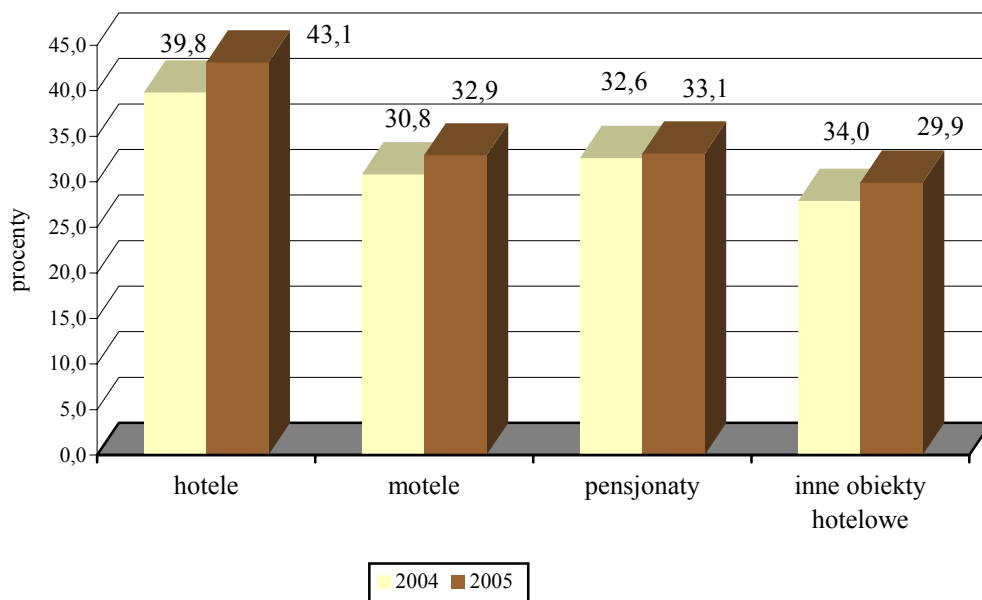

Wykres 5. Pokoje i miejsca noclegowe w hotelach według kategorii - stan w dniu 31 VII 2005 r.

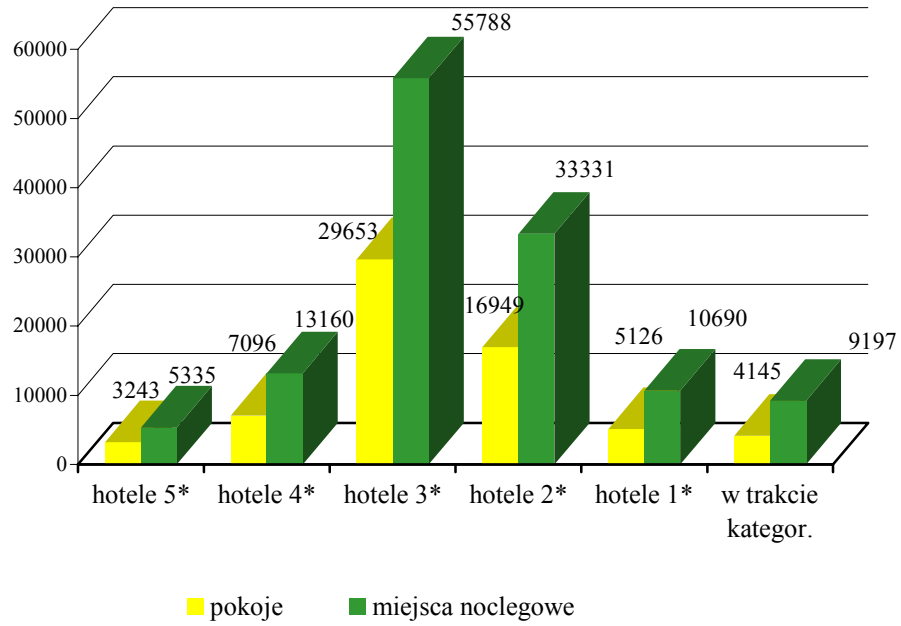

Wykres 6. Wynajęte pokoje w obiektach hotelowych w 2005 r.

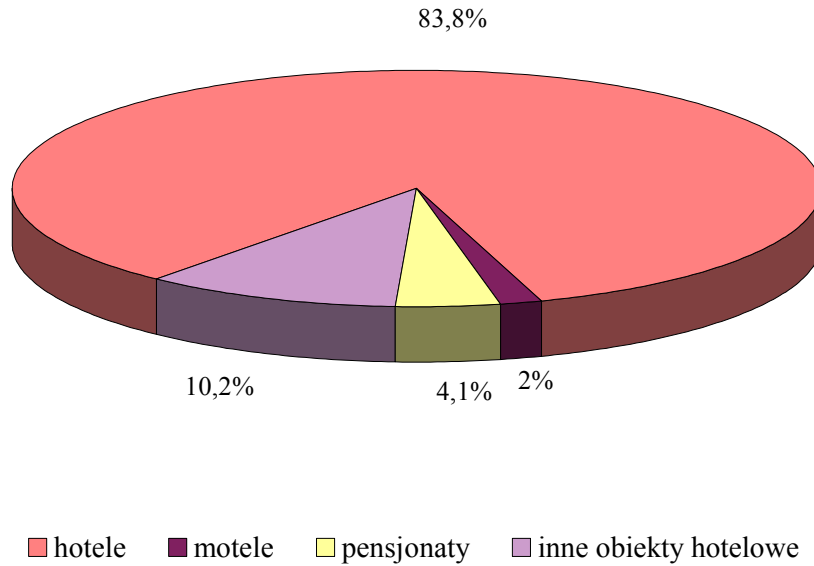

Wykres 7. Turystyczne obiekty zbiorowego zakwaterowania w 2005 r.  
- stan w dniu 31 VII

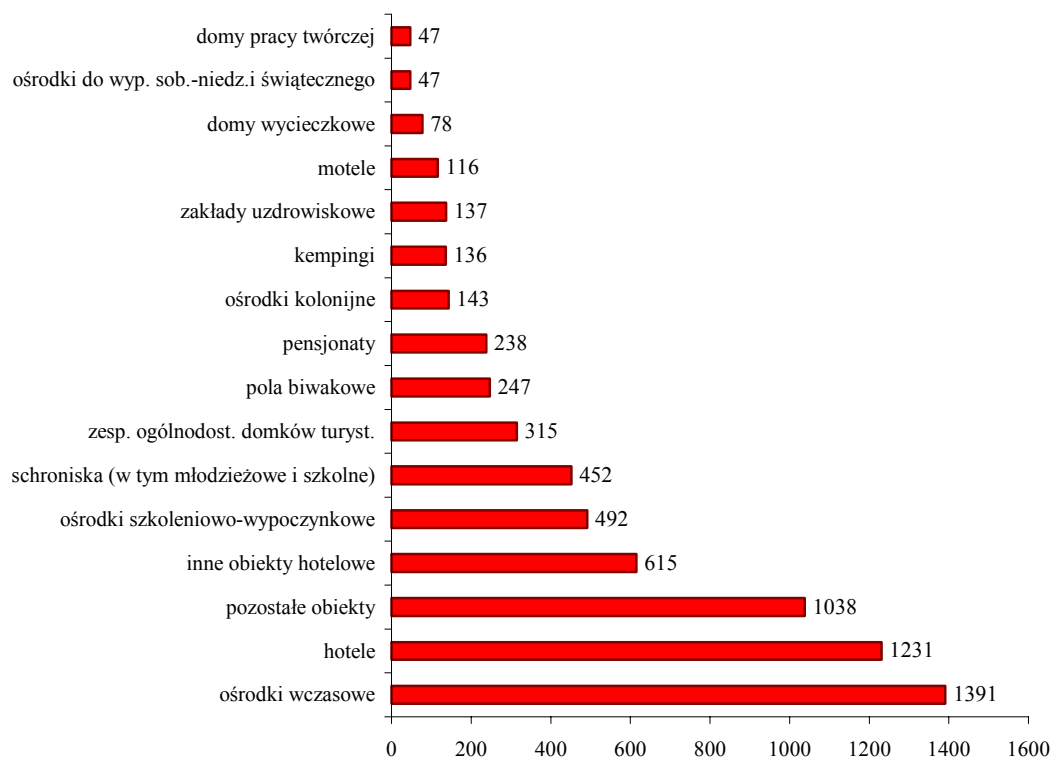

Wykres 8. Miejsca noclegowe w turystycznych obiektach zbiorowego zakwaterowania w 2005 r. - stan w dniu 31 VII

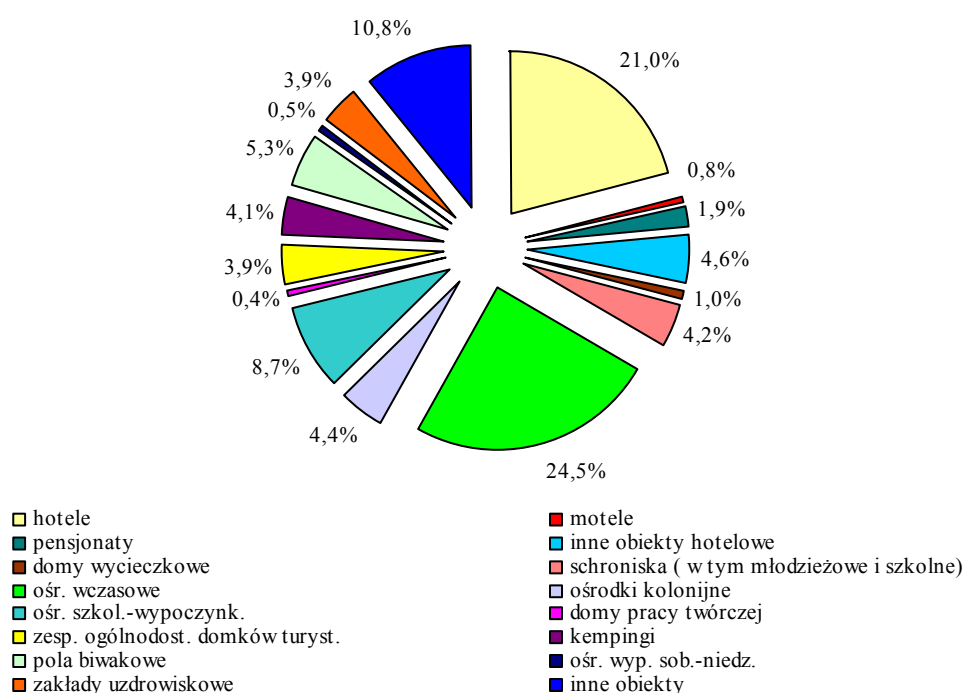

Wykres 9. Korzystający w turystycznych obiektach zbiorowego zakwaterowania w latach 1980-2005

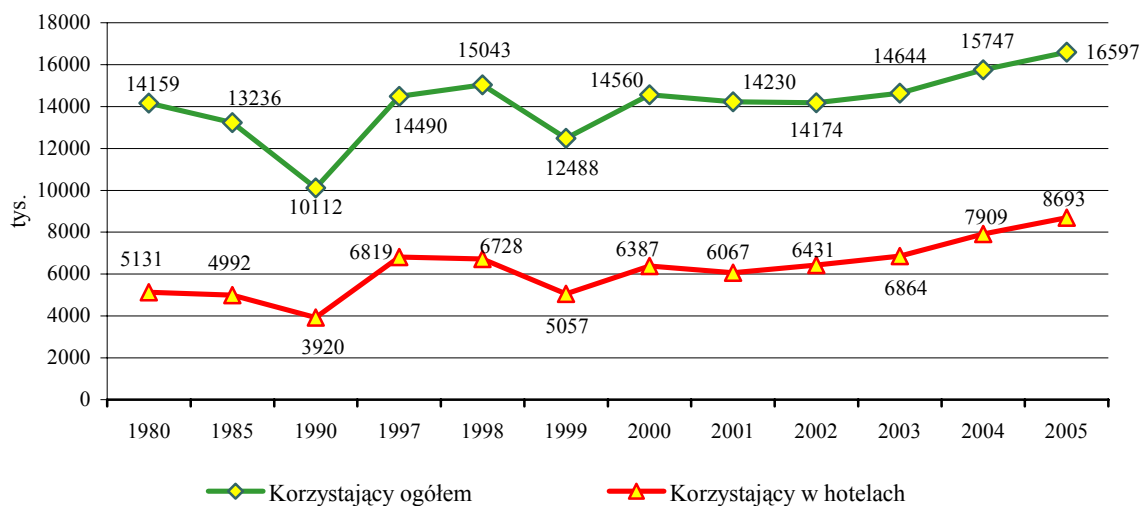

Wykres 10. Udzielone noclegi w turystycznych obiektach zbiorowego zakwaterowania w latach 1980-2005

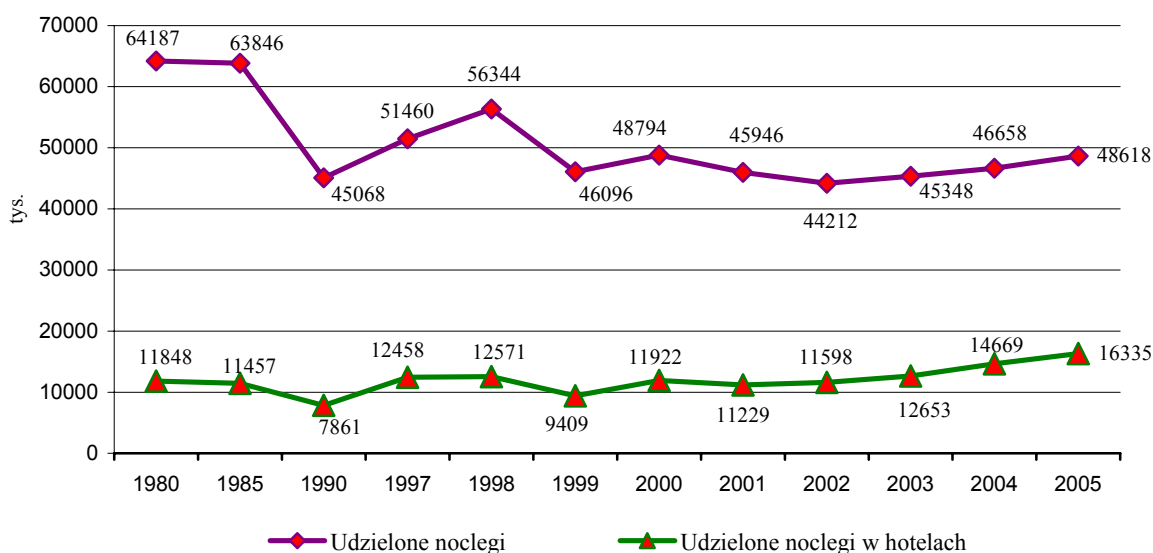

Wykres 11. Wykorzystanie turystycznych obiektów zbiorowego zakwaterowania w latach 1985-2005

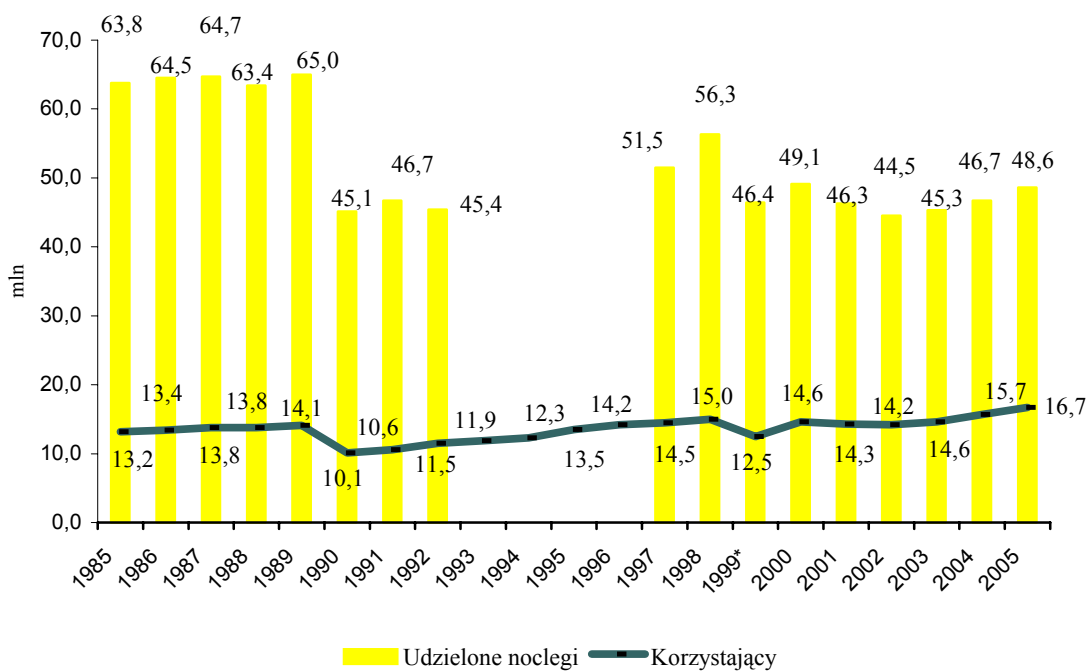

Wykres 12. Stopień wykorzystania miejsc noclegowych w turystycznych obiektach zbiorowego zakwaterowania w 2005 r.

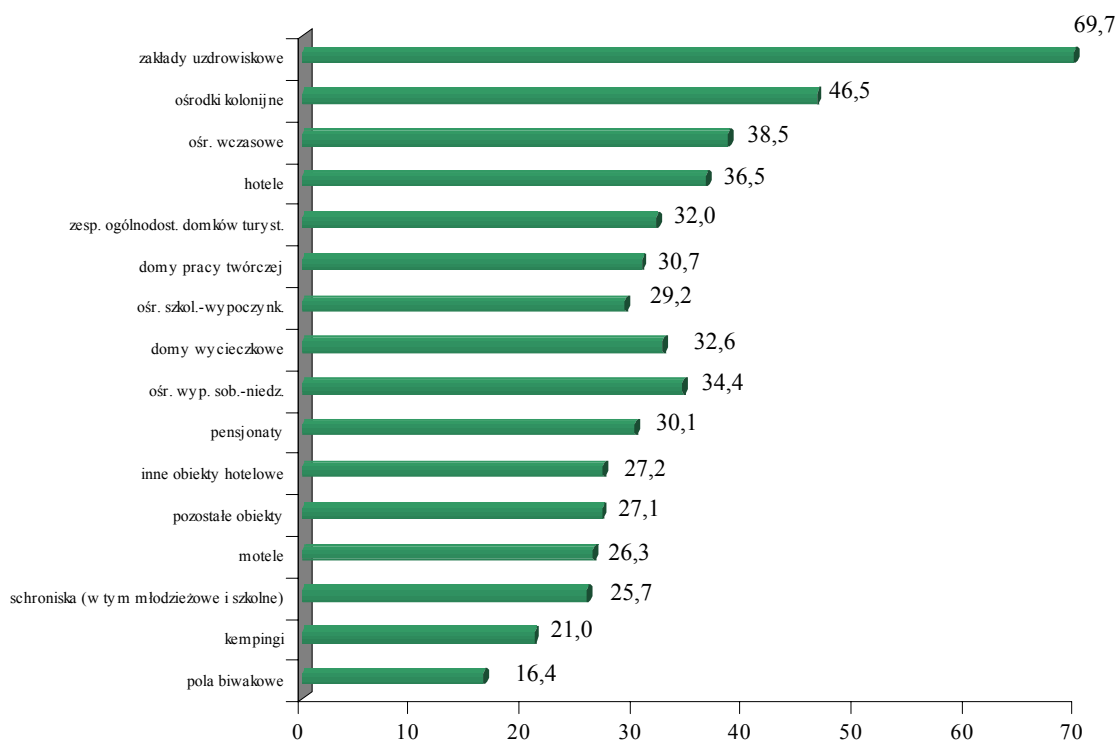



Wykres 13. Ruch graniczny w latach 1986 - 2005  
(przekroczenia granicy w tys.)

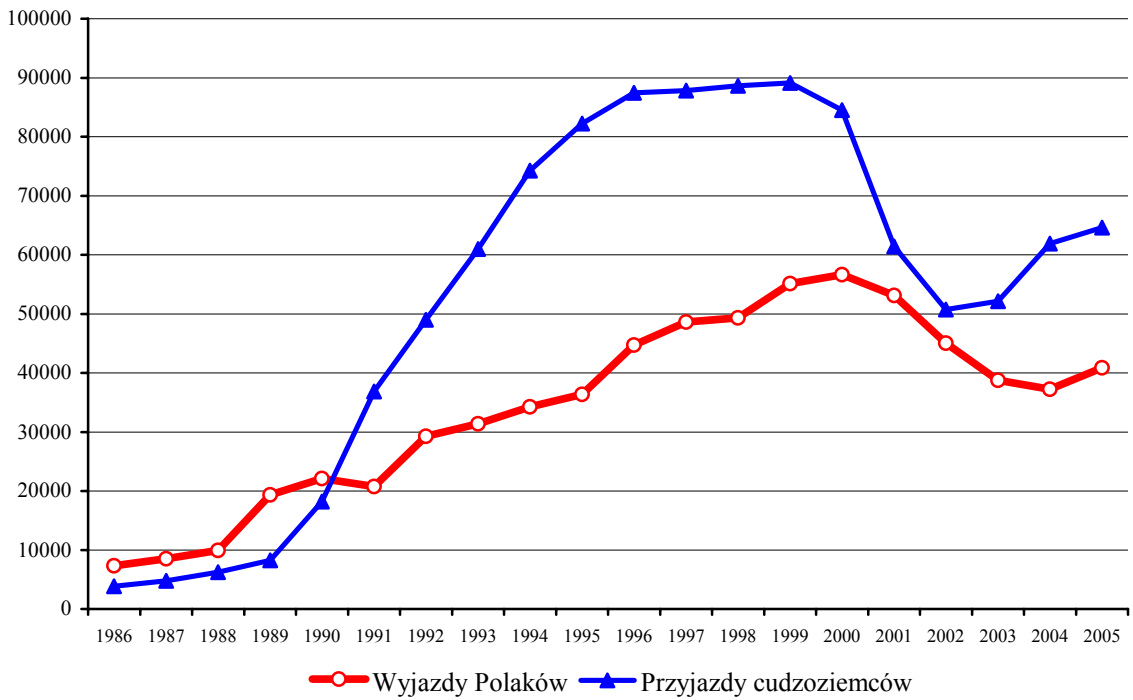

Wykres 14. Struktura ruchu granicznego w 2005 r. według granic (w %)

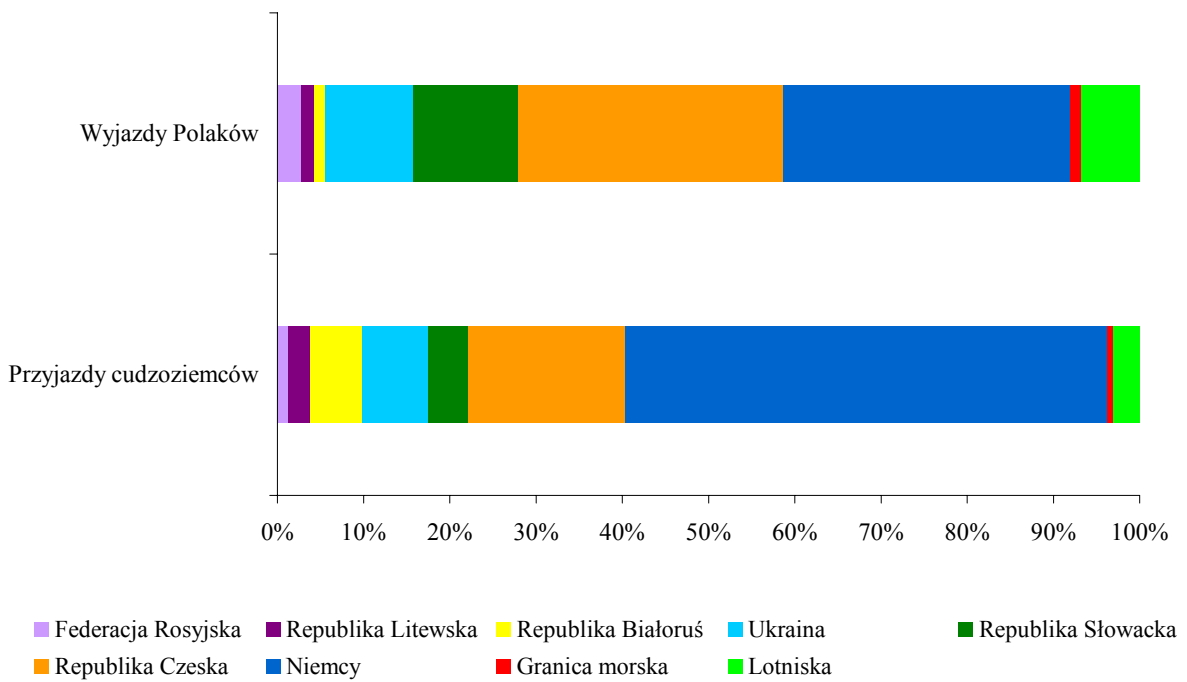

Wykres 15. Przyjazdy cudzoziemców do Polski w 2005 r. według granic (w %)

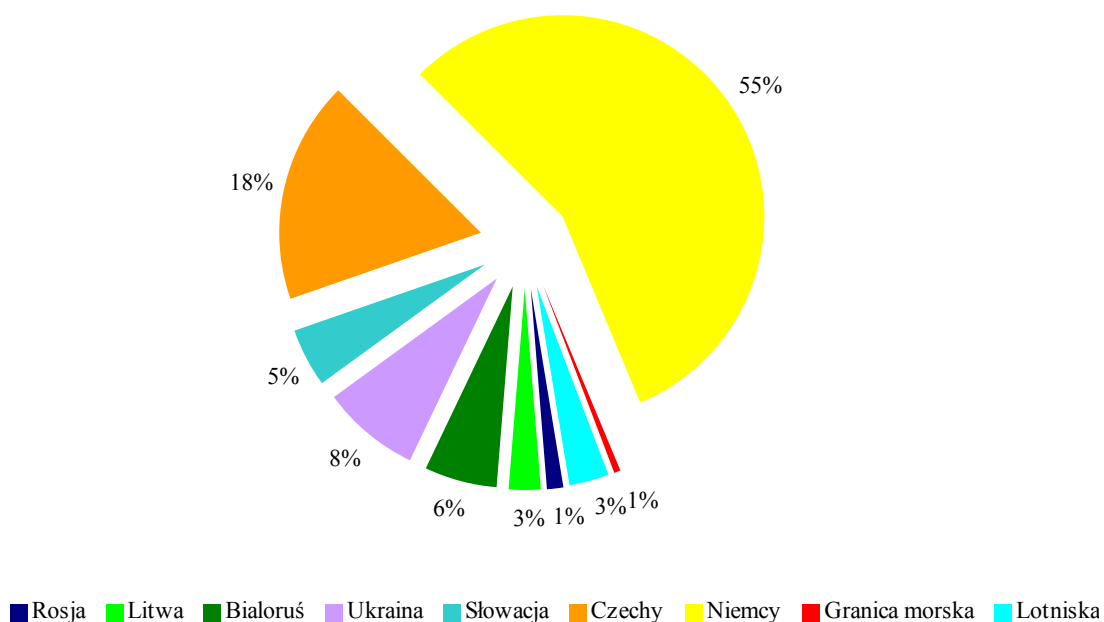

Wykres 16. Ruch graniczny w 2005 r. według miesięcy (przekroczenia granicy w tys.)

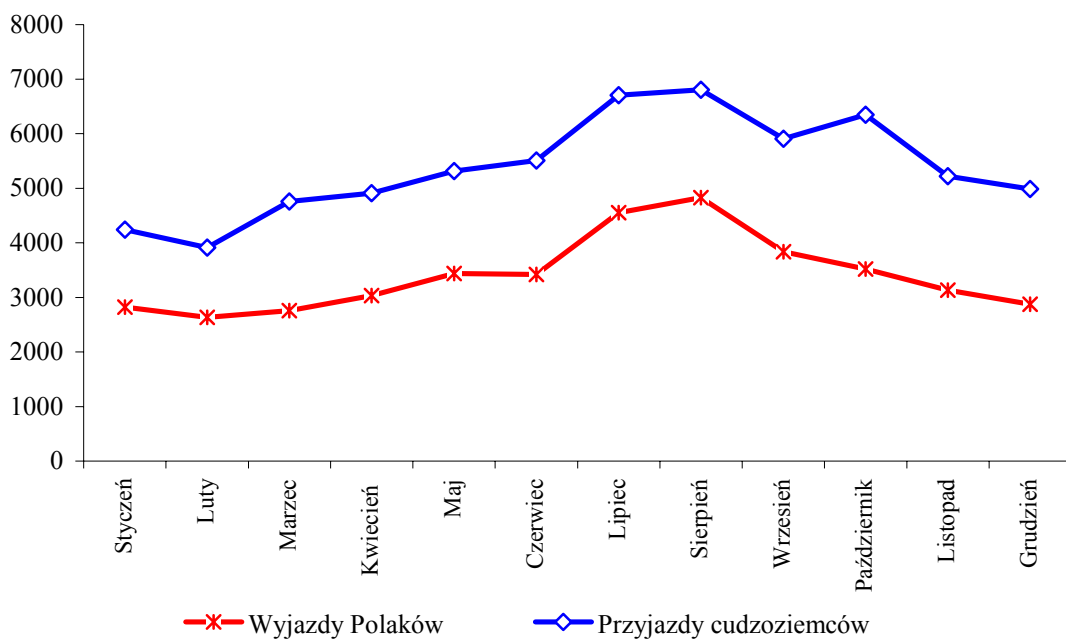

Wykres 17. Ruch graniczny samochodów osobowych w 2005 r. według miesięcy (w tys.)

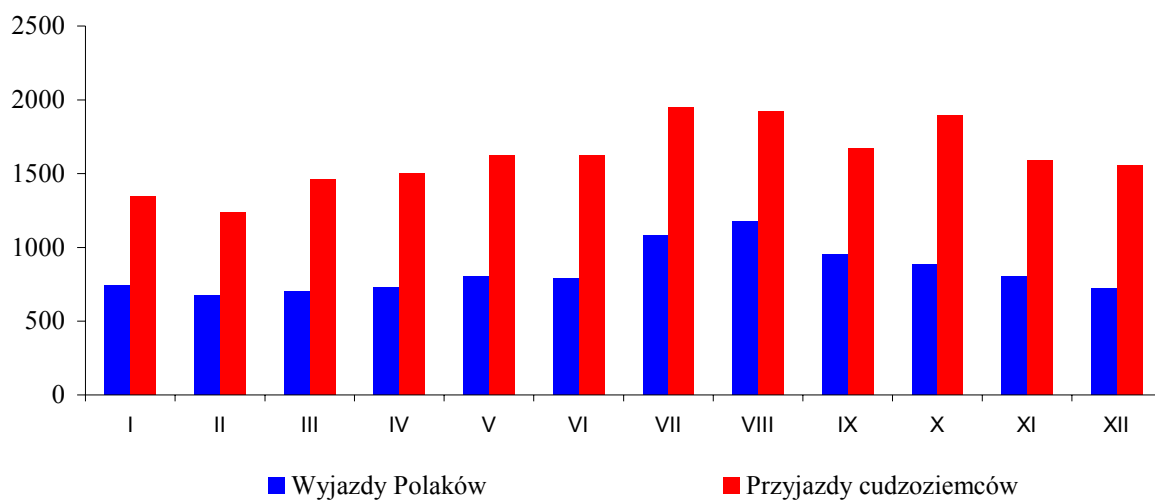

Wykres 18. Ruch graniczny samochodów osobowych w 2005 r. według odcinków granic (w tys.)

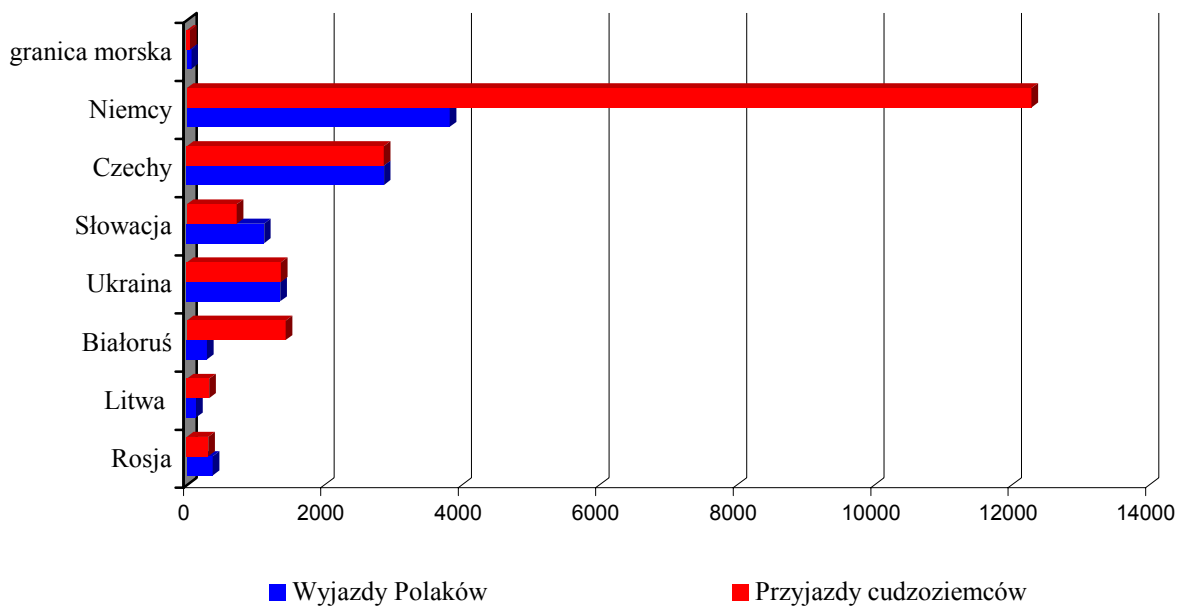

Wykres 19. Ruch graniczny autobusów w 2005 r. według miesięcy  
(w tys.)

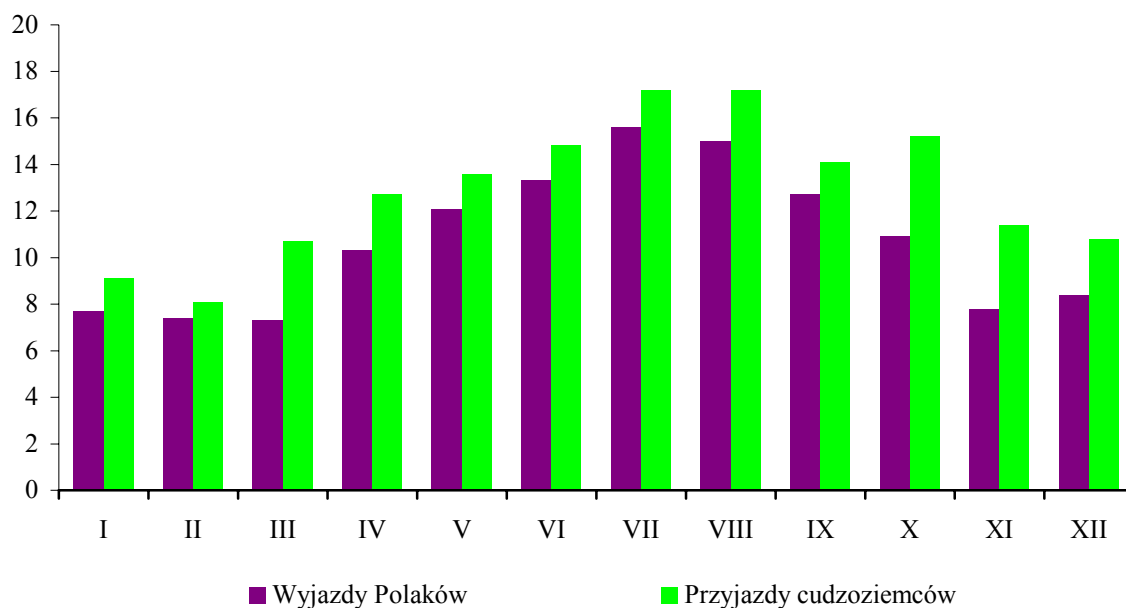

Wykres 20. Ruch graniczny autobusów w 2005 r. według odcinków granic (w tys.)

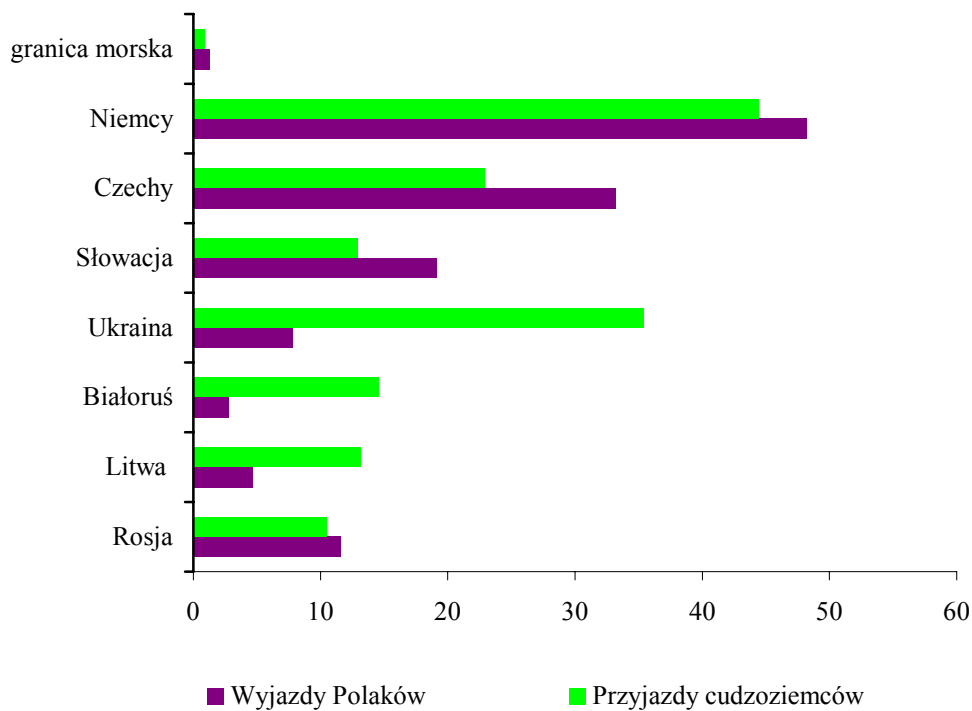

Wykres 21. Ruch graniczny samochodów ciężarowych w 2005 r. według miesięcy (w tys.)

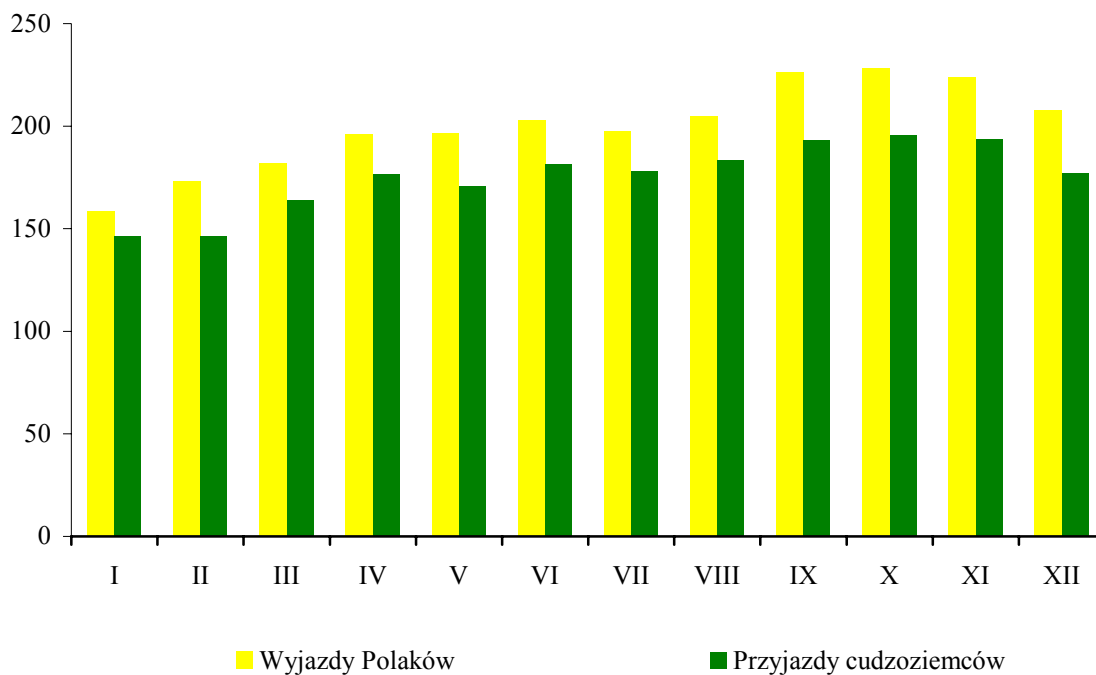

Wykres 22. Ruch graniczny samochodów ciężarowych w 2005 r. według odcinków granic (w tys.)

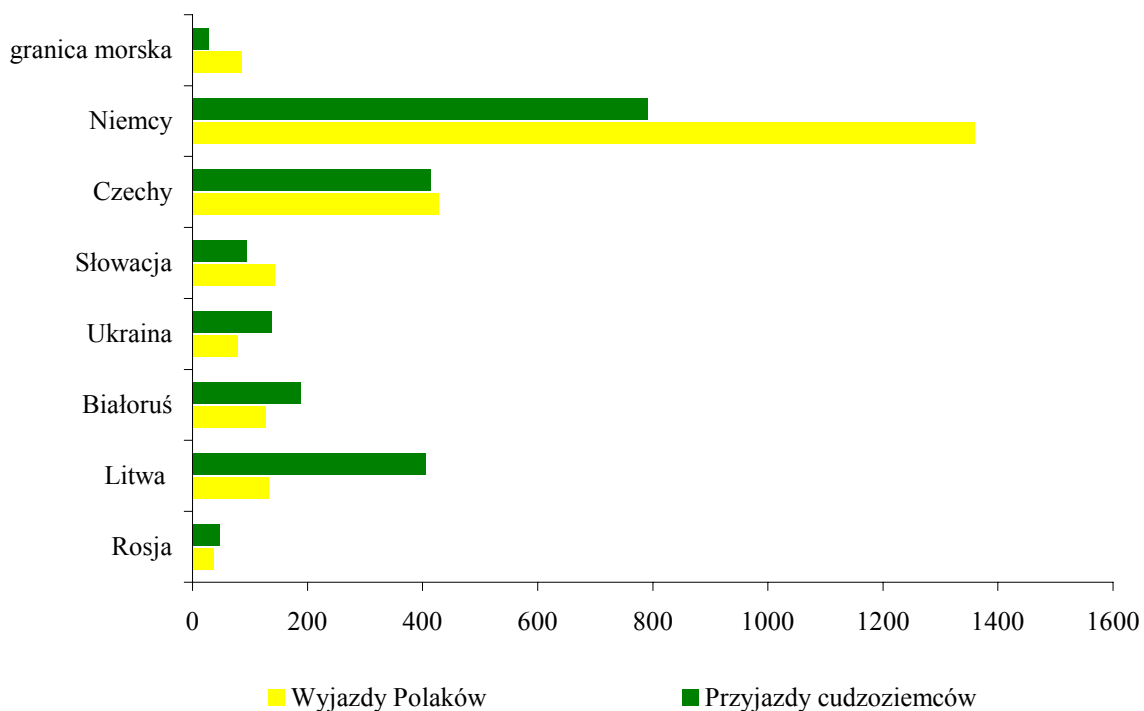

Wykres 23. Średnia liczba miejsc noclegowych w obiektach hotelowych w krajach Unii Europejskiej w 2004 r.

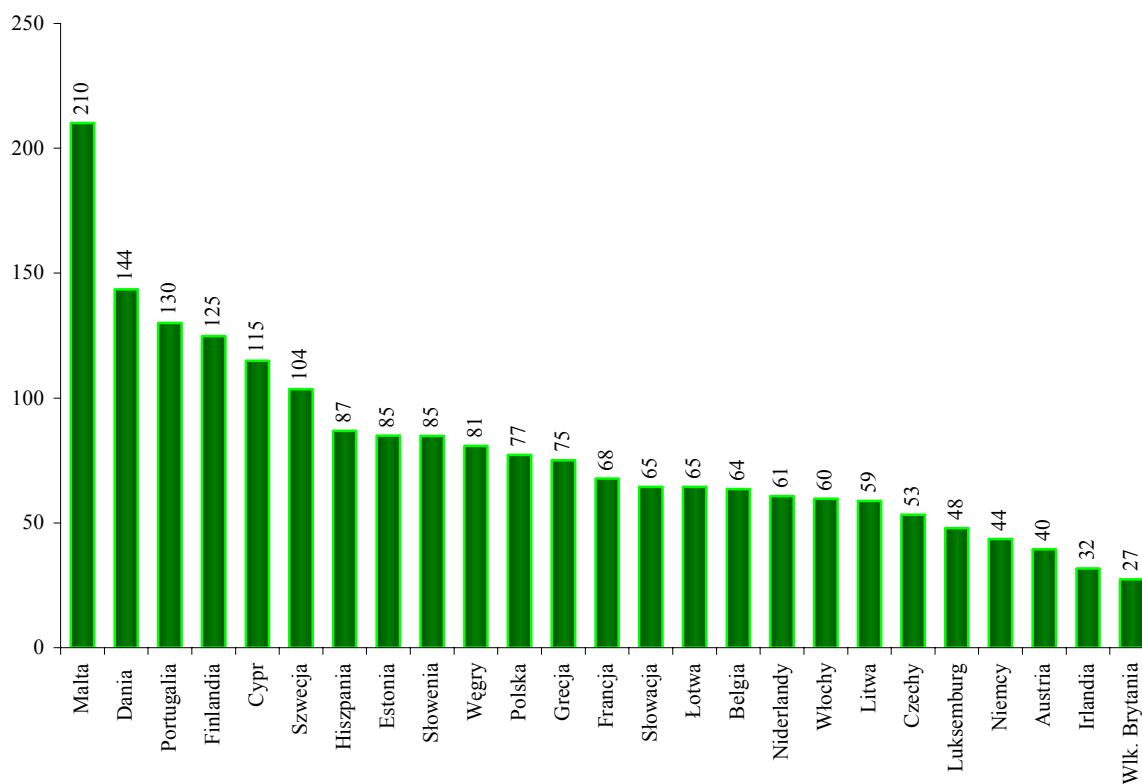

Wykres 24. Miejsca noclegowe w obiektach hotelowych na 10 tys. mieszkańców w krajach Unii Europejskiej w 2004 r.

